

# ZDRAVOTNICTVÍ ČR: UKONČENÉ PŘÍPADY PRACOVNÍ NESCHOPNOSTI PRO NEMOCA ÚRAZ 2018



Vydává Ústav zdravotnických informací a statistiky ČR  
Praha 2, Palackého nám. 4  
<https://www.uzis.cz/>

## **Ukončené případy pracovní neschopnosti pro nemoc a úraz**

K dispozici jsou publikace s daty od roku 1965.

Zdrojem informací pro publikaci jsou údaje o pracovní neschopnosti poskytované Českou správou sociálního zabezpečení. Statistika pracovní neschopnosti se od ostatních zdrojů dat o nemocnosti odlišuje těsným vztahem k ekonomice. Publikace je zaměřena na popis pracovní neschopnosti dle jednotlivých příčin s využitím klasifikace MKN-10.

### ***Terminated cases of incapacity for work for disease or injury***

*Publications are available with data since 1965.*

*The source of information for this publication are data on incapacity for work (IFW) provided by Czech Administration of Social Security. Statistics of IFW differs from other data sources of morbidity by its close relation to economy. The publication focuses on description of IFW by particular causes with use of ICD-10 classification.*

© ÚZIS ČR, 2019

© Translation ÚZIS ČR

ISSN: 1210-8693

ISBN: 978-80-7472-184-7

## Obsah

	strana
Úvod .....	7
Pracovní neschopnost v České republice v roce 2018 .....	8
Značky v tabulkách .....	11

### Grafická část

1. Průměrné procento pracovní neschopnosti - mapa (údaje ČSÚ) .....	12
2. Okresy České republiky - mapa .....	12
3. Vývoj průměrné délky a počtu ukončených případů pracovní neschopnosti na 100 000 nemocensky pojištěných osob.....	13
4. Struktura počtu ukončených případů pracovní neschopnosti podle kapitol MKN-10 .....	13
5. Věková struktura nemocensky pojištěných a práce neschopných osob .....	14
6. Průměrný denní stav pracovních neschopností na 100 000 pojištěnců a průměrné trvání 1 případu PN dle věku.....	14
7. Případy PN na 100 000 nemocensky pojištěných a průměrné trvání 1 případu PN v krajích ČR .....	15
8. Rozložení případů PN podle intervalu délky trvání a vybraných kapitol MKN-10 .....	15
9. Počty případů a průměrná délka trvání pracovní neschopnosti podle měsíce ukončení .....	16
10. Struktura prostonaných dnů (v %) dle věkových skupin a kapitol MKN-10.....	16

### Tabulková část

1. Průměrný počet nemocensky pojištěných osob a průměrné procento pracovní neschopnosti podle pohlaví a okresů (údaje ČSÚ) .....	17
2. Vývoj počtu případů pracovní neschopnosti na 100 000 nemocensky pojištěných osob podle jednotlivých kapitol MKN-10.....	20
3. Vývoj průměrného trvání 1 případu pracovní neschopnosti podle jednotlivých kapitol MKN-10 (ve dnech) .....	22
4. Základní ukazatele pracovní neschopnosti podle pohlaví .....	24
5. Počet případů pracovní neschopnosti podle měsíce ukončení pracovní neschopnosti a jednotlivých kapitol MKN-10 .....	26
6. Počet případů pracovní neschopnosti na 100 000 nemocensky pojištěných osob podle věkových skupin a skupin diagnóz .....	28
7. Průměrné trvání 1 případu pracovní neschopnosti (ve dnech) podle věkových skupin a skupin diagnóz .....	40

8. Počet případů pracovní neschopnosti na 100 000 nemocensky pojištěných osob podle jednotlivých kapitol MKN-10 a krajů (sídla zaměstnavatele) .....	52
9. Průměrné trvání 1 případu pracovní neschopnosti (ve dnech) podle jednotlivých kapitol MKN-10 a krajů (sídla zaměstnavatele) .....	54
10. Počet případů PN na 100 000 nemocensky pojištěných osob podle jednotlivých kapitol MKN-10 a hlavních tříd klasifikace zaměstnání (CZ-ISCO) .....	56
11. Průměrné trvání 1 případu pracovní neschopnosti (ve dnech) podle jednotlivých kapitol MKN-10 a hlavních tříd klasifikace zaměstnání (CZ-ISCO) .....	58
12. Rozložení počtu případů pracovní neschopnosti podle délky trvání pracovní neschopnosti (Dekrementní řád) .....	60
13. Počet případů pracovní neschopnosti podle pohlaví a intervalu délky trvání pracovní neschopnosti (ve dnech) .....	61
14. Počet případů pracovní neschopnosti podle skupin diagnóz a intervalu délky trvání pracovní neschopnosti (ve dnech) .....	62
15. Rozložení počtu práce neschopných osob podle celkového počtu pracovních neschopností, pohlaví a věkových skupin	
15.1 absolutně .....	74
15.2 na 100 000 nemocensky pojištěných osob.....	76
16. Rozložení počtu případů podle dne začátku pracovní neschopnosti a intervalu délky trvání pracovní neschopnosti (ve dnech) .....	78
17. Rozložení počtu případů pracovní neschopnosti podle dne ukončení pracovní neschopnosti a intervalu délky trvání pracovní neschopnosti (ve dnech) .....	78
18. Počet případů pracovní neschopnosti podle intervalu délky trvání pracovní neschopnosti (ve dnech), pohlaví a věkových skupin .....	80
Seznam skupin diagnóz a k nim odpovídající diagnózy podle MKN-10 .....	81
Seznam kapitol MKN-10 .....	91
Hlavní třídy klasifikace zaměstnání .....	92
Seznam zkratk názvů krajů a okresů .....	93
Přehled termínů použitých v publikaci .....	94

## Contents

	page
Introduction .....	7
Analysis of incapacity for work in the Czech Republic in 2018 .....	8
Symbols in the tables .....	11

## Charts

1. Average percentage of incapacity for work - map (data of CZSO) .....	12
2. Districts of the Czech Republic - map .....	12
3. Trend of the average duration and number of terminated cases of incapacity for work per 100 000 sickness insured persons .....	13
4. Structure of the number of terminated cases of incapacity for work by groups of diagnoses ICD-10 .....	13
5. Age structure of sickness insured persons and persons incapacitated for work .....	14
6. Average daily number of persons incapacitated for work per 100 000 sickness insured persons and average duration of 1 case by age .....	14
7. Cases of incapacity for work per 100 000 sickness insured persons and average duration of 1 case of incapacity for work in regions of the Czech Rep. ....	15
8. Decomposition of cases of incapacity for work by interval of duration of IFW and by selected groups of diagnoses ICD-10 .....	15
9. Numbers of cases and average duration of 1 case of incapacity for work by month of termination of IFW .....	16
10. Structure of days of incapacity for work (in percent) by age groups and by groups of diagnoses ICD-10 .....	16

## Tables

1. Average number of sickness insured persons and average percentage of incapacity for work by sex and by districts (data of CZSO) .....	17
2. Trend of the number of cases of incapacity for work per 100 000 sickness insured persons by ICD-10 chapters .....	20
3. Trend of the average duration of 1 case of incapacity for work by ICD-10 chapters (in days) .....	22
4. Basic indices of incapacity for work by sex .....	24
5. Number of cases of incapacity for work by month of termination of incapacity for work and by ICD-10 chapters .....	26
6. Number of cases of incapacity for work per 100 000 sickness insured persons by age groups and by groups of diagnoses .....	28
7. Average duration of 1 case of incapacity for work (in days) by age groups and by groups of diagnoses .....	40

8. Number of cases of incapacity for work per 100 000 sickness insured persons by ICD-10 chapters and by region (seat of employer) .....	52
9. Average duration of 1 case of incapacity for work (in days) by ICD-10 chapters and by region (seat of employer) .....	54
10. Number of cases of incapacity for work per 100 000 sickness insured persons by ICD-10 chapters and by occupational groups ISCO .....	56
11. Average duration of 1 case of incapacity for work (in days) by ICD-10 chapters and by occupational groups ISCO .....	58
12. Distribution of the number of cases of incapacity for work by interval of duration of incapacity for work (Decremental order) .....	60
13. Number of cases of incapacity for work by sex and by interval of duration of incapacity for work (in days) .....	61
14. Number of cases of incapacity for work by groups of diagnoses and by interval of duration of incapacity for work (in days) .....	62
15. Distribution of the number of incapacitated persons by the number of cases of incapacity, by sex and by age groups	
15.1 number .....	74
15.2 per 100 000 sickness insured persons .....	76
16. Distribution of the number of cases of incapacity for work by day of beginning of incapacity and by interval of duration of incapacity for work (in days).....	78
17. Distribution of the number of cases of incapacity for work by day of possible resumption of work and by interval of duration of incapacity for work (in days).....	78
18. Number of cases of incapacity for work by interval of duration of incapacity for work (in days), by sex and by age groups .....	80
List of groups of diagnoses and their equivalents in ICD-10 .....	81
List of chapters of ICD-10 .....	91
Major groups of classification of occupations .....	92
List of abbreviations of regions and districts .....	93
List of terms used in publication .....	94

## Úvod

Publikace Ukončené případy pracovní neschopnosti pro nemoc a úraz patří do řady publikací Národní zdravotnický informační systém - ekonomické zpravodajství, kterou vydává Ústav zdravotnických informací a statistiky České republiky (ÚZIS ČR).

Statistika ukončených případů pracovní neschopnosti (UPPN) vychází ze zákona č. 187/2006 Sb., o nemocenském pojištění, ve znění pozdějších předpisů (konkrétně části čtvrté, hlavy II).

Podkladem pro sledování pracovní neschopnosti je tiskopis ČSSZ 89 610 5 „Rozhodnutí o dočasné pracovní neschopnosti“. Jeho sběr a zpracování se řídí metodikou České správy sociálního zabezpečení (ČSSZ). Anonymizovaná data o pracovní neschopnosti (PN) ČSSZ předává ÚZIS ČR, který vede Informační systém Pracovní neschopnost a zabezpečuje zpracování dat. Data představují 100 % zachycení pracovní neschopnosti.

Do zpracování jsou zařazeny pouze případy PN ukončené v daném roce.

Intenzita PN se vztahuje k počtům nemocensky pojištěných osob (pojištěnců) získaným z dat ČSÚ. Rozložení pojištěnců do věkových skupin potřebné pro analýzu intenzity PN dle věku bylo vypočteno na základě věkové struktury zaměstnaných osob a průměrného počtu obyvatel daného roku. Od roku 2007 je pro tento účel využíváno Výběrového šetření pracovních sil (VŠPS), které provádí ČSÚ.

Ukončené případy pracovní neschopnosti jsou členěny dle krajů na základě sídla zaměstnavatelského subjektu, ve kterém byla osoba v době pracovní neschopnosti zaměstnána.

Případy PN jsou v publikaci členěny dle příčin na základě Mezinárodní klasifikace nemocí (MKN-10).

Pro stanovování výše dávek nemocenského v roce 2018 platilo následující: po dobu prvních 21 kalendářních dnů PN zaměstnavatel poskytuje zaměstnanci náhradu mzdy nebo platu podle zákoníku práce, a to za pracovní dny od 4. pracovního dne (při karanténě od 1. dne) PN. Tato tzv. karenční doba byla novelou zákona zrušena k 30. 6. 2019. Od 15. kalendářního dne do konce trvání PN je vypláceno nemocenské (dávka nemocenského pojištění). Výše nemocenského za kalendářní den činí 60 % denního vyměřovacího základu.

## Pracovní neschopnost v České republice v roce 2018

Rok 2018 navazuje na trend posledních let, který spočívá v pozvolném nárůstu počtu případů (absolutně i v přepočtu na 100 000 pojištěnců) a v mírném poklesu průměrné délky trvání jednoho případu pracovní neschopnosti.

**Vývoj počtu ukončených případů PN na 100 000 pojištěnců a průměrného trvání 1 případu PN v letech 2008–2018**

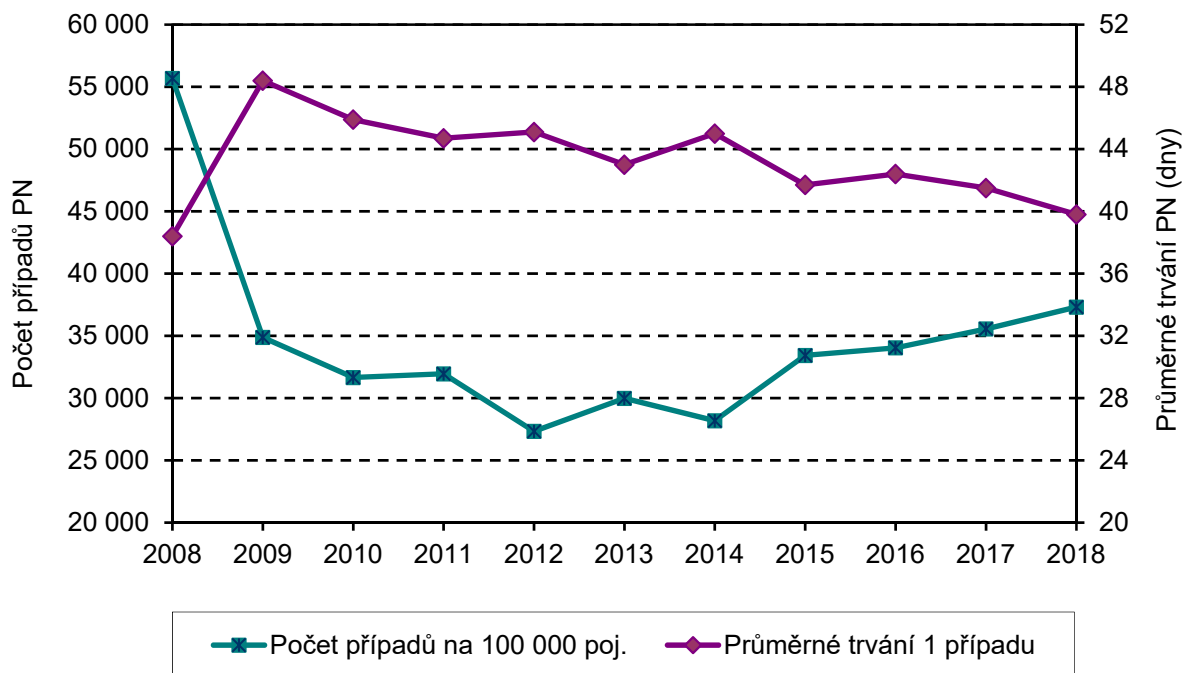

Absolutní počet případů PN v roce 2018 vzrostl oproti roku 2017 o více než 6 % na 1,77 milionu případů (Tab. 4). Počet osob účastných na nemocenském pojištění vzrostl o více než 1 % na hodnotu přesahující 4,7 milionu osob. Průměrný denní stav práce neschopných, který ukazuje, kolik osob z tisíce pojištěnců bylo průměrně každý den v pracovní neschopnosti, vzrostl na hodnotu 41 (Tab. 4).

Co se týká pracovní neschopnosti podle příčin (dle kapitol MKN-10), došlo k nárůstu počtu případů PN na 100 tisíc pojištěných u většiny kapitol s výjimkou kapitol 15 (Těhotenství, porod a šestinedělí, pokles o 5,9 %), 11 (Nemoci trávicí soustavy, -2,2 %) a 19 (Poranění a otravy, -1,4 %), menší poklesy byly zaznamenány i u nemocí oběhové či močové a pohlavní soustavy. U ostatních kapitol došlo k nárůstu, nejvíce u 10. kapitoly Nemoci dýchací soustavy, a to o 13,1 % (Tab. 2).

Jak je patrné v Tab. 4, v roce 2018 na 100 tisíc pojištěných žen připadalo 39,7 tisíce případů PN ve srovnání s 35,0 tisíce u mužů. V tom jsou u žen však zahrnuty i případy PN z důvodu těhotenství a důvodů souvisejících s reprodukcí (téměř 1 500 na 100 tisíc pojištěných). Průměrná délka trvání jednoho případu PN byla u žen o 3,5 dne delší než u mužů. Nezapočítáme-li však výše zmíněné případy PN (těhotenství, důvody související s reprodukcí), je průměrná délka případu PN u žen vyšší jen o 1,1 dne.



Ze všech případů pracovní neschopnosti žen tvořily případy pro těhotenství, porod a šestinedělí (15. kapitola MKN-10) 3,7 % (celkem 34 663) a 21. kapitola, případy pro faktory ovlivňující zdravotní stav a kontakt se zdravotnickými službami 2,5 % (celkem 22 946 případů).

Ze všech případů PN žen v 21. kapitole připadalo 39,3 % (celkem 9 008 případů) na dg. Z35, tj. dohled nad vysoce rizikovým (ohroženým) těhotenstvím a 5,2 % na dg. Z34, Dohled nad normálním těhotenstvím (1 199 případů). Dohromady tvořily 15. a 21. kapitola 6,2 % všech případů PN žen.

Počet případů s dg. Z35 však od roku 2010 významně klesl, a to z důvodu přesnějšího vykazování komplikací těhotenství v rámci diagnóz 15. kapitoly MKN-10. Průměrná doba trvání jednoho případu PN pro těhotenství, porod a šestinedělí činila 102,5 dne, v případě dohledu nad rizikovým těhotenstvím 122,2 dne. Dohled nad normálním těhotenstvím trval 114,3 dne.

V roce 2018 bylo ČSÚ evidováno 114 419 narozených. Porovnání počtu narozených a počtu PN souvisejících s těhotenstvím je v následujícím grafu.

**Počet narozených a počet případů PN souvisejících s těhotenstvím a reprodukcí u žen v letech 2010–2018**

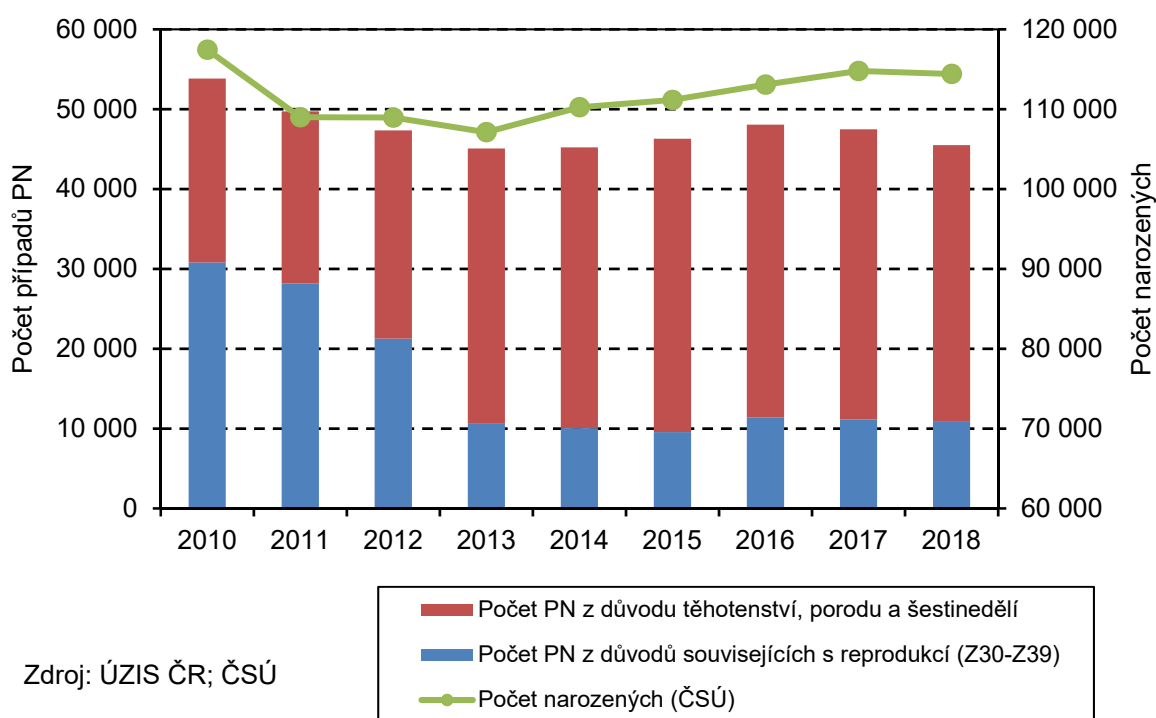

Při srovnání počtu případů PN na 100 tisíc pojištěnců mezi pohlavími (v Tab. 4) ženy nad muži nejvýrazněji převažovaly u případů PN pro faktory ovlivňující zdravotní stav a kontakt se zdravotnickými službami (více než pětikrát více případů, opět výrazná souvislost s případy týkajícími se reprodukce), a dále pro nemoci močové a pohlavní soustavy (téměř tříapůlnásobný počet případů). V případě duševních poruch a poruch chování byla pracovní neschopnost u žen 1,7 krát častější než u mužů. Muži výrazněji

převažovali v počtu případů PN na 100 tisíc pojištěnců pro poranění, otravy a jiné následky vnějších příčin (a to téměř dvojnásobně).

Nejčastějším důvodem pracovní neschopnosti zůstávají nemoci dýchací soustavy, které v roce 2018 tvořily 40 % všech případů pracovní neschopnosti. V celkovém objemu prostonaných dnů představují PN pro nemoci dýchací soustavy 15,3 %. Průměrné trvání jednoho případu u těchto nemocí činilo 15,2 dne (tj. nejkratší ze všech kapitol MKN-10). Z nemocí dýchací soustavy zapříčiňují pracovní neschopnost nejčastěji záněty horních a dolních cest dýchacích, akutní zánět mandlí a chřipka.

Druhou nejčastější příčinou PN byly nemoci svalové a kosterní soustavy, které tvořily necelou pětinu (18,5 %) všech případů PN. Tyto nemoci se vyznačují poměrně dlouhou průměrnou dobou trvání jednoho případu, která v roce 2018 činila 64,6 dne. Na celkovém počtu prostonaných dnů se nemoci svalové a kosterní soustavy podílely 28,8 %, což je dlouhodobě nejvyšší podíl. Z této skupiny onemocnění se na pracovní neschopnosti nejvíce podílely onemocnění zad a páteře.

Třetím nejčastějším důvodem pracovní neschopnosti byly poranění, otravy a jiné následky vnějších příčin, které tvořily 10,8 % případů PN a 14,1 % prostonaných dnů. Průměrná doba pracovní neschopnosti u této skupiny činila 51,9 dne. Nejvíce případů PN z této skupiny příčin způsobila vymknutí, podvrtnutí a natažení kloubních vazů.

Nejdelší průměrná doba trvání případu PN (kromě kapitoly XV. Těhotenství, porod a šestinedělí) byla u novotvarů (123,1 dne), dále u nemocí krve a krvetvorných orgánů (87,3 dne) duševních poruch a poruch chování (85,3 dne), nemocí nervové soustavy (81,9 dne) a nemocí oběhové soustavy (79,5 dne).

Intenzita pracovní neschopnosti podle jednotlivých měsíců v roce je do vysoké míry dána sezónností nemocí dýchací soustavy, které tvoří více než třetinu všech případů PN. Ostatní příčiny PN se vyznačovaly spíše rovnoměrným rozložením během roku, s výjimkou PN pro poranění a otravy, u kterých lze pozorovat mírný nárůst v období měsíce června (Tab. 5).

Z hlediska územního členění jsou případy pracovní neschopnosti tříděny dle sídla (kraje, okresu) zaměstnavatele (Tab. 8). Vzhledem ke specifické socioekonomické struktuře a struktuře zaměstnanosti se od ostatních krajů nejvíce odlišuje Hl. m. Praha s nejkratší průměrnou délkou trvání jednoho případu PN (31,2 dne, o 8,6 dne méně než je celorepublikový průměr) a nejnižším počtem případů PN na 100 tisíc pojištěnců. V Hl. m. Praze dosahuje počet případů PN na 100 tisíc pojištěnců hodnoty 13 267, tj. méně než poloviční úroveň celorepublikového průměru. Nejvíce případů PN na 100 tisíc pojištěnců bylo naopak evidováno v Karlovarském kraji, a to 57 965. Naopak krajem s nejdelší průměrnou dobou trvání jednoho případu PN (48,2 o 8,4 dne delší než celorepublikový průměr) byl Zlínský kraj.

## Seznam zkratk

ČSSZ	Česká správa sociálního zabezpečení
ČSÚ	Český statistický úřad
IS PN	Informační systém Pracovní neschopnost
MKN-10	Mezinárodní klasifikace nemocí, desátá revize
NRROD	Národní registr rodiček
PN	Pracovní neschopnost
ÚZIS ČR	Ústav zdravotnických informací a statistiky ČR

## Značky v tabulkách

<b>Ležatá čárka (-)</b>	V tabulce na místě čísla značí, že se jev nevyskytoval
<b>Nula (0; 0,0; 0,00)</b>	znamená, že se jev vyskytl, ale hodnota vypočteného ukazatele je menší než polovina jednotky použité v tabulce
<b>Tečka (.)</b>	na místě čísla značí, že údaj není k dispozici nebo je nespolehlivý
<b>Ležatý křížek (x)</b>	značí, že zápis není možný z logických důvodů
<b>Stříška (^)</b>	ke zveřejnění údajů nebyl dán souhlas

## *Symbols in the tables*

<b>A dash (-)</b>	<i>in place of a number indicates that the phenomenon did not occur</i>
<b>0 or 0,0 or 0,00</b>	<i>indicates that the phenomenon occurred, but the value of calculated indicator is less than half of unit used in table</i>
<b>A dot (.)</b>	<i>in place of a number indicates that the number is not available or cannot be relied on</i>
<b>A skew cross (x)</b>	<i>indicates that the entry is not applicable for logical reasons</i>
<b>A circumflex (^)</b>	<i>publication of data was not approved</i>

## 1. Průměrné procento pracovní neschopnosti

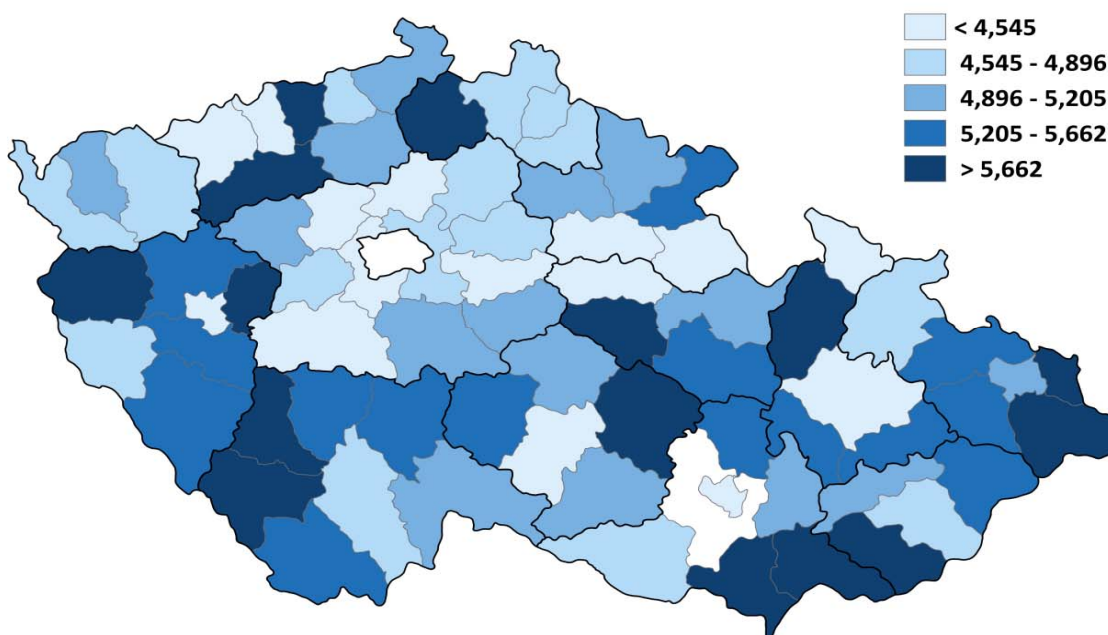

## 2. Okresy České republiky



### 3. Vývoj průměrné délky a počtu ukončených případů PN na 100 000 nemocensky pojištěných osob

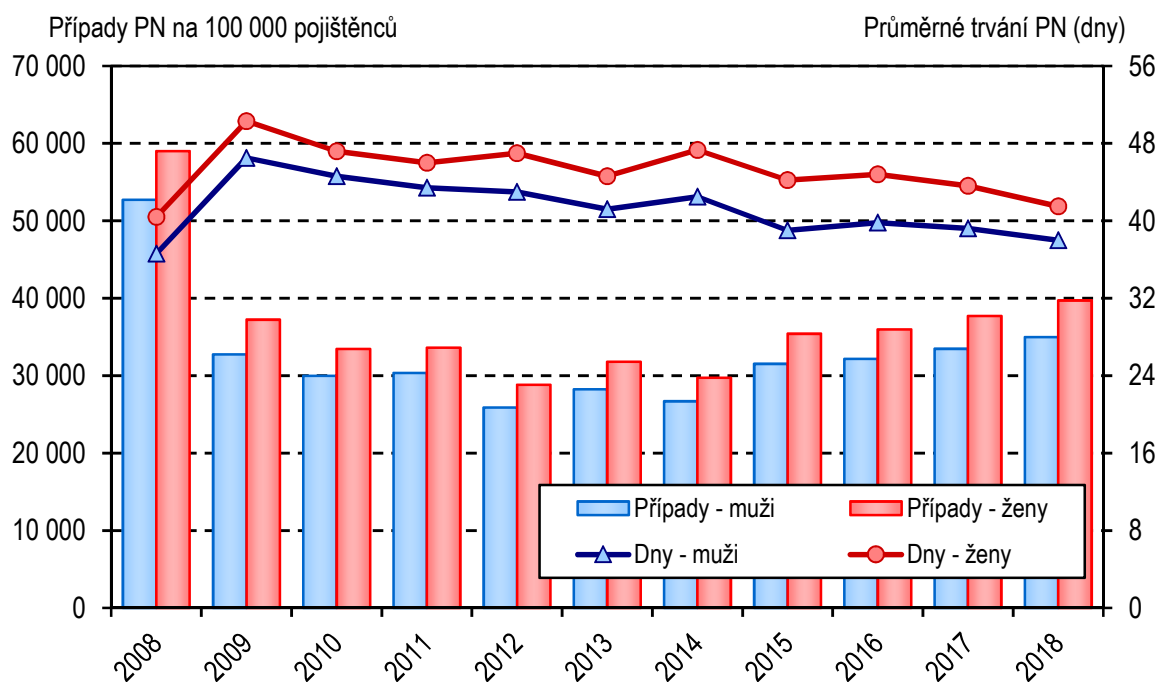

### 4. Struktura počtu ukončených případů PN podle kapitol MKN-10

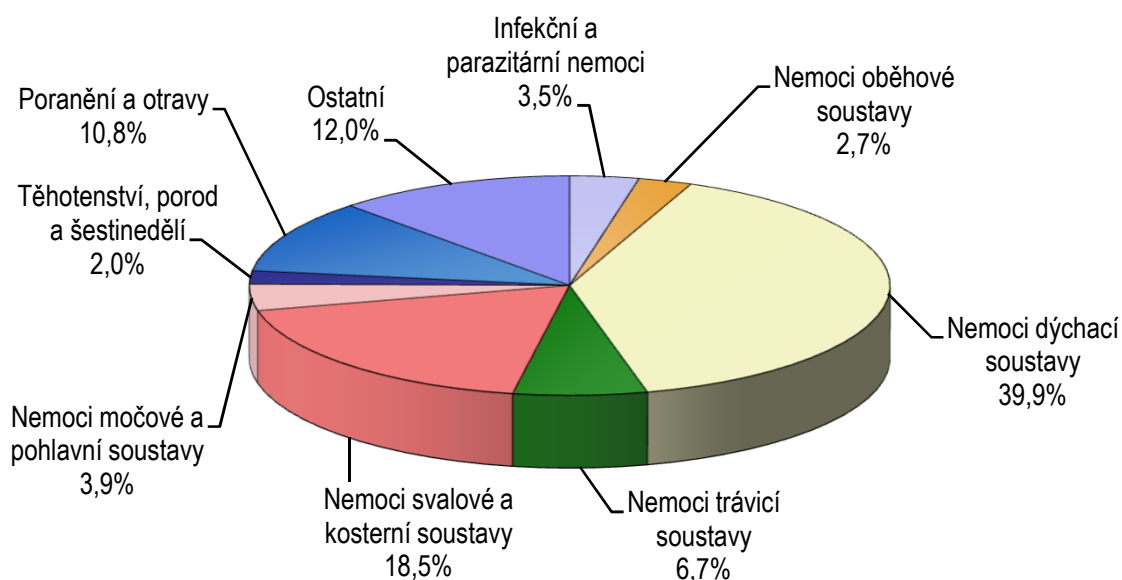

### 5. Věková struktura nemocensky pojištěných a práce neschopných osob

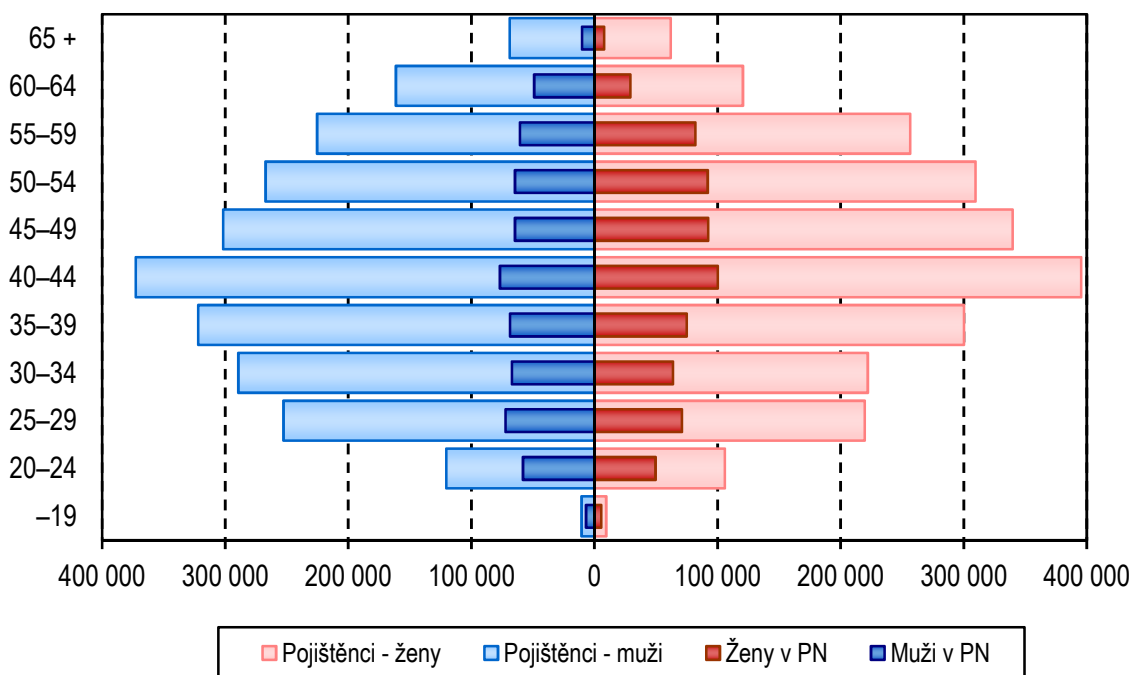

### 6. Průměrný denní stav PN na 100 000 pojištěnců a průměrné trvání 1 případu PN dle věku

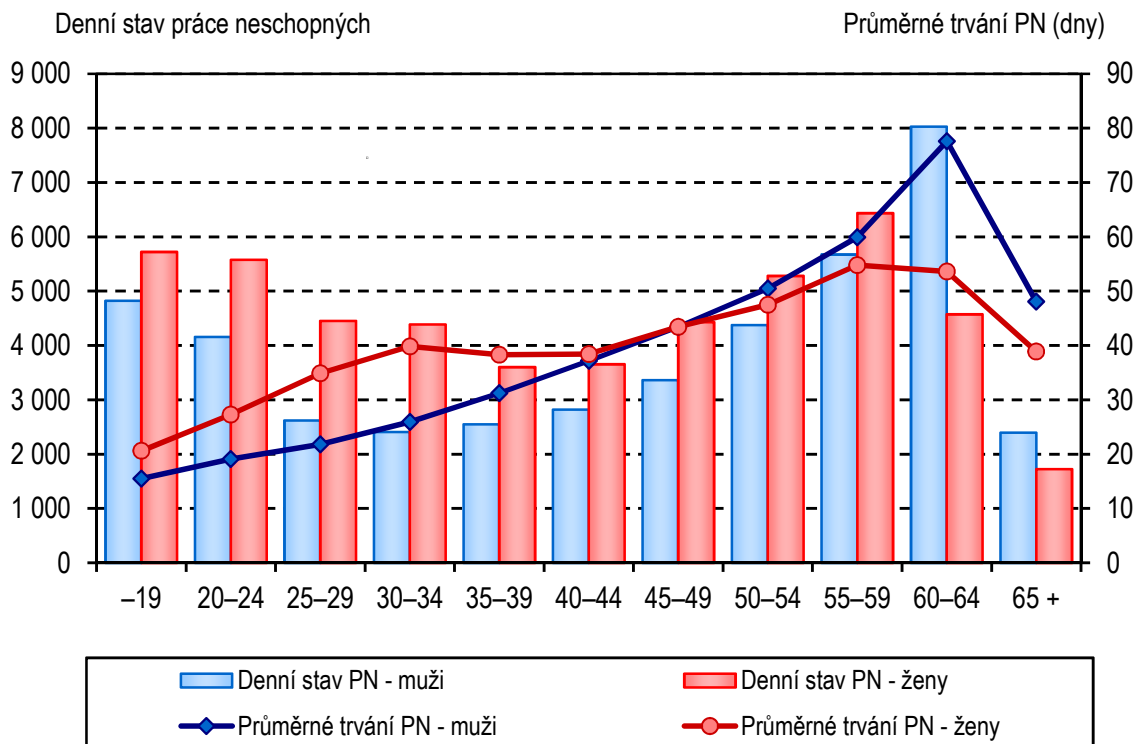

### 7. Případy PN na 100 000 nemocensky pojištěných a průměrné trvání 1 případu PN v krajích ČR

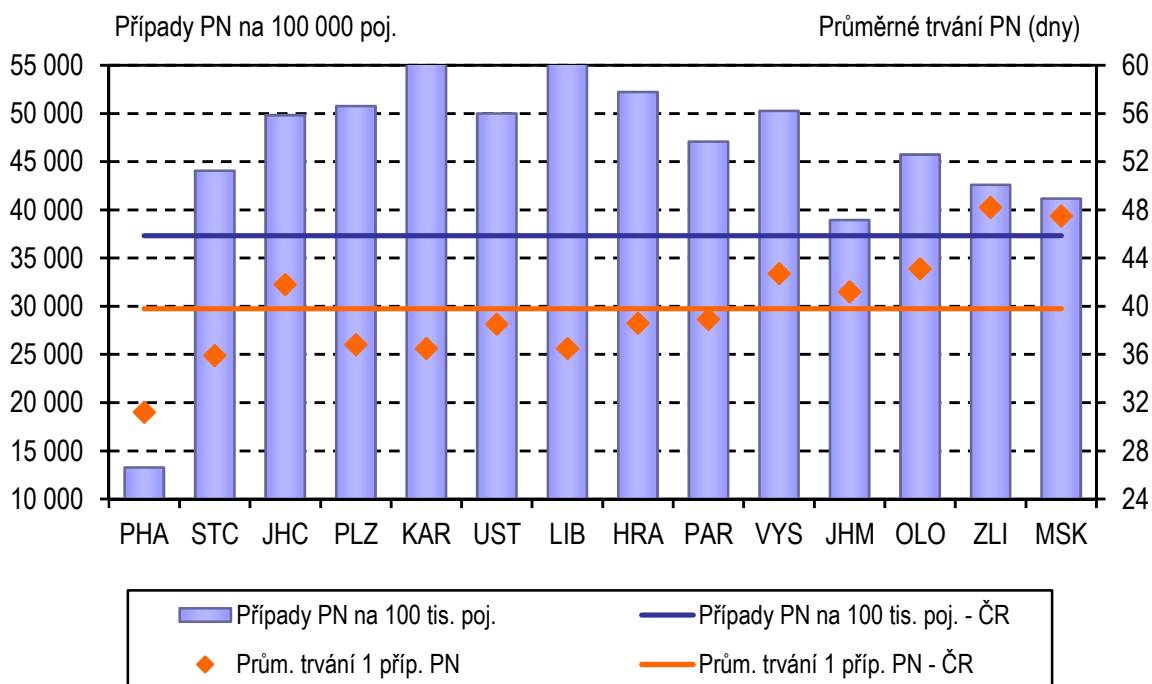

### 8. Rozložení případů PN podle intervalu délky trvání a vybraných kapitol MKN-10

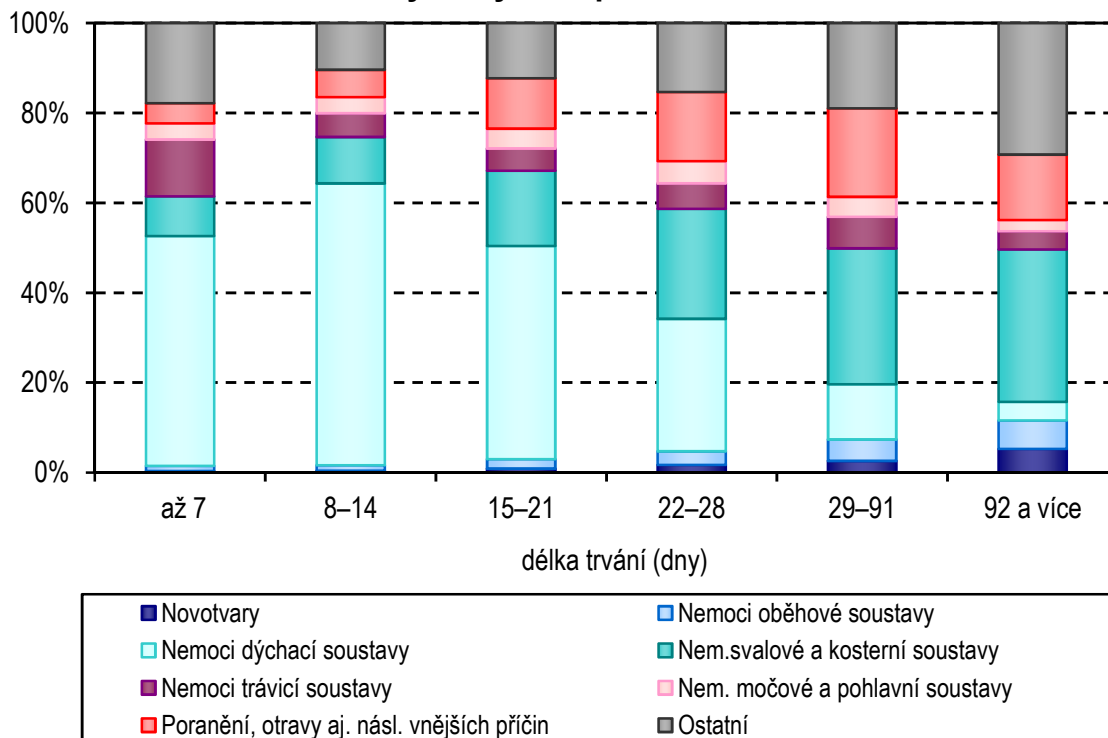

### 9. Počty případů a průměrná délka trvání PN podle měsíce ukončení

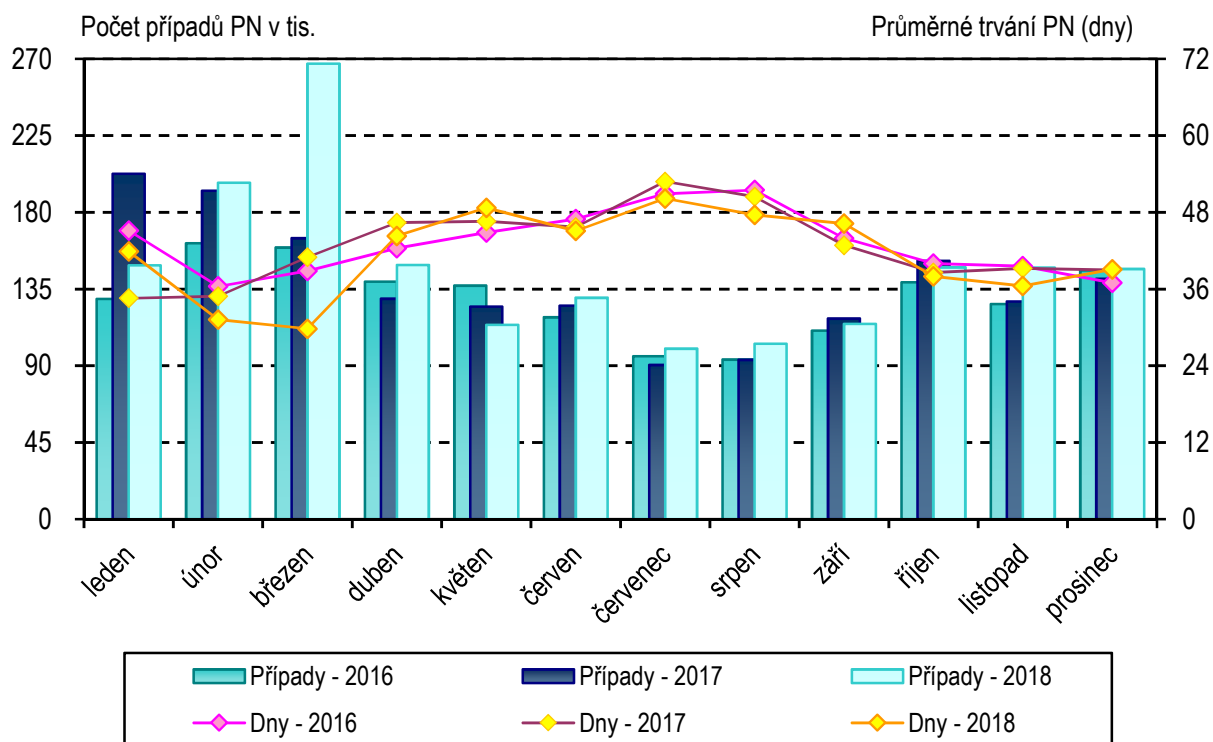

### 10. Struktura prostonaných dnů (v %) dle věkových skupin a kapitol MKN-10

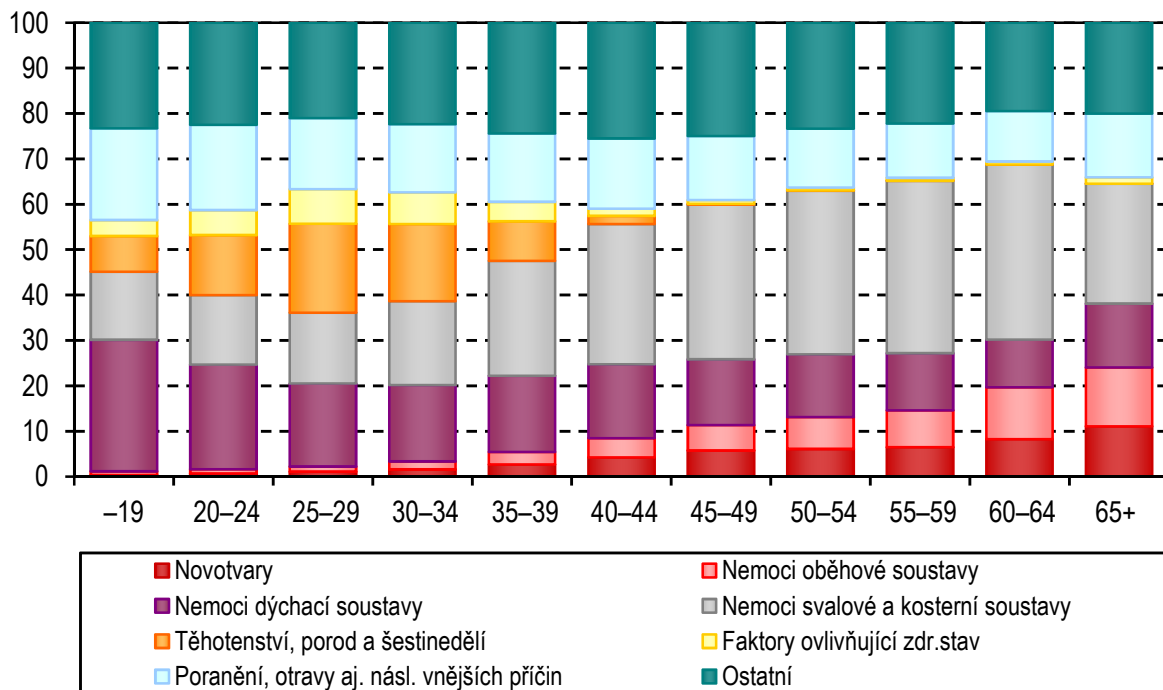



### 1. Průměrný počet nemocensky pojištěných osob a průměrné procento pracovní neschopnosti podle pohlaví a okresů (údaje ČSÚ)

Území, okres	Průměrný počet nemocensky pojištěných osob			Průměrné procento pracovní neschopnosti		
	muži	ženy	celkem	muži	ženy	celkem
<b>Hlavní město Praha</b>	<b>616 776</b>	<b>650 707</b>	<b>1 267 483</b>	<b>2,898</b>	<b>3,833</b>	<b>3,378</b>
<b>Středočeský kraj</b>	<b>230 845</b>	<b>218 512</b>	<b>449 357</b>	<b>4,078</b>	<b>5,096</b>	<b>4,573</b>
okres Benešov	14 092	13 423	27 514	4,599	5,634	5,104
okres Beroun	17 191	15 947	33 138	4,281	5,138	4,694
okres Kladno	26 488	30 169	56 657	4,150	4,768	4,479
okres Kolín	15 370	13 458	28 828	4,004	4,705	4,332
okres Kutná Hora	8 302	8 142	16 445	4,839	4,982	4,910
okres Mělník	12 983	11 704	24 688	3,697	4,192	3,932
okres Mladá Boleslav	42 030	26 763	68 792	4,155	5,179	4,553
okres Nymburk	10 982	13 195	24 177	4,181	4,849	4,546
okres Praha-východ	33 502	39 982	73 484	3,593	5,513	4,637
okres Praha-západ	25 817	21 350	47 167	3,955	5,149	4,495
okres Příbram	15 607	16 756	32 363	4,097	4,926	4,527
okres Rakovník	8 482	7 623	16 105	4,297	5,738	4,979
<b>Jihočeský kraj</b>	<b>118 711</b>	<b>114 160</b>	<b>232 871</b>	<b>4,601</b>	<b>5,793</b>	<b>5,186</b>
okres České Budějovice	49 773	47 199	96 972	4,095	5,198	4,632
okres Český Krumlov	8 906	8 522	17 428	4,944	5,964	5,443
okres Jindřichův Hradec	12 725	12 565	25 290	4,519	5,584	5,048
okres Písek	11 806	11 582	23 388	4,700	6,096	5,391
okres Prachatice	7 125	7 195	14 320	5,612	7,365	6,493
okres Strakonice	11 817	10 913	22 730	5,608	6,967	6,261
okres Tábor	16 559	16 185	32 743	4,776	5,898	5,331
<b>Plzeňský kraj</b>	<b>119 790</b>	<b>108 078</b>	<b>227 868</b>	<b>4,274</b>	<b>5,474</b>	<b>4,843</b>
okres Domažlice	9 241	8 006	17 247	4,442	5,271	4,827
okres Klatovy	12 033	11 842	23 875	4,946	5,791	5,365
okres Plzeň-město	57 400	50 623	108 023	3,657	4,613	4,105
okres Plzeň-jih	9 764	11 229	20 993	4,380	6,427	5,475
okres Plzeň-sever	10 383	8 723	19 105	4,580	6,220	5,328
okres Rokycany	10 188	7 688	17 876	5,423	6,791	6,011
okres Tachov	10 782	9 968	20 749	5,185	6,893	6,005
<b>Karlovarský kraj</b>	<b>41 710</b>	<b>44 953</b>	<b>86 663</b>	<b>4,279</b>	<b>5,288</b>	<b>4,802</b>
okres Cheb	11 767	13 020	24 787	4,275	4,885	4,595
okres Karlovy Vary	18 580	21 557	40 137	4,154	5,371	4,808

### 1. Průměrný počet nemocensky pojištěných osob a průměrné procento pracovní neschopnosti podle pohlaví a okresů (údaje ČSÚ)

Území, okres	Průměrný počet nemocensky pojištěných osob			Průměrné procento pracovní neschopnosti		
	muži	ženy	celkem	muži	ženy	celkem
okres Sokolov	11 363	10 376	21 739	4,488	5,623	5,029
<b>Ústecký kraj</b>	<b>132 663</b>	<b>150 892</b>	<b>283 555</b>	<b>4,427</b>	<b>5,360</b>	<b>4,923</b>
okres Děčín	16 648	16 571	33 219	4,391	5,477	4,932
okres Chomutov	16 663	16 955	33 617	3,994	5,082	4,543
okres Litoměřice	15 766	17 248	33 014	4,742	5,543	5,161
okres Louny	11 942	11 781	23 723	5,117	6,660	5,883
okres Most	18 248	15 189	33 437	3,516	4,621	4,018
okres Teplice	21 918	17 257	39 175	5,549	5,855	5,684
okres Ústí nad Labem	31 478	55 891	87 369	4,001	5,127	4,722
<b>Liberecký kraj</b>	<b>80 158</b>	<b>75 521</b>	<b>155 680</b>	<b>4,353</b>	<b>5,616</b>	<b>4,966</b>
okres Česká Lípa	15 957	15 716	31 673	5,118	6,924	6,014
okres Jablonec nad Nisou	13 593	13 701	27 294	4,463	5,089	4,777
okres Liberec	37 639	33 936	71 575	3,995	5,395	4,659
okres Semily	12 970	12 169	25 139	4,333	5,137	4,722
<b>Královéhradecký kraj</b>	<b>105 338</b>	<b>95 251</b>	<b>200 589</b>	<b>4,240</b>	<b>5,163</b>	<b>4,678</b>
okres Hradec Králové	37 589	35 587	73 176	3,807	4,487	4,137
okres Jičín	14 171	13 565	27 735	4,425	5,849	5,121
okres Náchod	18 378	18 606	36 983	4,680	5,900	5,294
okres Rychnov nad Kněžnou	16 859	10 843	27 702	4,129	5,143	4,526
okres Trutnov	18 342	16 650	34 992	4,645	5,237	4,927
<b>Pardubický kraj</b>	<b>105 056</b>	<b>98 536</b>	<b>203 592</b>	<b>4,123</b>	<b>5,291</b>	<b>4,688</b>
okres Chrudim	17 055	15 194	32 249	5,135	6,297	5,683
okres Pardubice	40 444	40 214	80 659	3,328	4,275	3,800
okres Svitavy	17 696	17 380	35 076	4,692	5,861	5,272
okres Ústí nad Orlicí	29 861	25 748	55 609	4,285	5,899	5,032
<b>Kraj Vysočina</b>	<b>95 060</b>	<b>84 153</b>	<b>179 213</b>	<b>4,613</b>	<b>5,666</b>	<b>5,108</b>
okres Havlíčkův Brod	15 339	15 115	30 454	4,701	5,628	5,161
okres Jihlava	26 462	21 900	48 363	3,925	4,882	4,358
okres Pelhřimov	14 936	12 582	27 518	4,821	5,915	5,321
okres Třebíč	16 910	15 841	32 751	4,524	5,545	5,018
okres Žďár nad Sázavou	21 414	18 714	40 128	5,326	6,549	5,896
<b>Jihomoravský kraj</b>	<b>255 233</b>	<b>247 817</b>	<b>503 050</b>	<b>4,070</b>	<b>4,777</b>	<b>4,418</b>
okres Blansko	17 058	14 794	31 852	5,616	5,618	5,617

### 1. Průměrný počet nemocensky pojištěných osob a průměrné procento pracovní neschopnosti podle pohlaví a okresů (údaje ČSÚ)

Území, okres	Průměrný počet nemocensky pojištěných osob			Průměrné procento pracovní neschopnosti		
	muži	ženy	celkem	muži	ženy	celkem
okres Brno-město	131 370	134 513	265 883	3,130	3,879	3,509
okres Brno-venkov	37 480	29 599	67 079	4,449	5,659	4,983
okres Břeclav	17 886	17 607	35 493	5,728	6,772	6,246
okres Hodonín	22 965	21 765	44 730	5,887	6,399	6,136
okres Vyškov	14 940	15 383	30 323	4,464	5,456	4,967
okres Znojmo	13 533	14 157	27 690	4,482	4,875	4,683
<b>Olomoucký kraj</b>	<b>119 304</b>	<b>119 751</b>	<b>239 055</b>	<b>4,526</b>	<b>4,867</b>	<b>4,697</b>
okres Jeseník	6 320	16 599	22 918	3,580	1,696	2,215
okres Olomouc	56 758	50 367	107 125	4,047	4,795	4,399
okres Prostějov	17 854	17 621	35 475	5,027	5,680	5,351
okres Přerov	20 467	17 693	38 160	4,957	5,676	5,290
okres Šumperk	17 906	17 471	35 377	5,386	6,453	5,913
<b>Zlínský kraj</b>	<b>118 273</b>	<b>106 809</b>	<b>225 082</b>	<b>4,946</b>	<b>5,634</b>	<b>5,272</b>
okres Kroměříž	15 472	17 257	32 729	4,655	5,276	4,983
okres Uherské Hradiště	27 123	25 012	52 135	5,535	6,482	5,989
okres Vsetín	27 918	25 185	53 103	5,241	6,118	5,657
okres Zlín	47 761	39 355	87 116	4,532	4,941	4,717
<b>Moravskoslezský kraj</b>	<b>252 477</b>	<b>226 203</b>	<b>478 679</b>	<b>5,017</b>	<b>5,742</b>	<b>5,360</b>
okres Bruntál	13 460	12 739	26 199	4,730	5,028	4,875
okres Frýdek-Místek	39 699	32 947	72 646	5,536	6,021	5,756
okres Karviná	30 774	30 632	61 407	6,404	5,915	6,160
okres Nový Jičín	38 148	32 942	71 090	4,553	6,201	5,316
okres Opava	27 551	27 740	55 291	4,904	5,744	5,326
okres Ostrava-město	102 844	89 203	192 046	4,643	5,511	5,046
<b>Česká republika</b>	<b>2 391 394</b>	<b>2 341 344</b>	<b>4 732 737</b>	<b>4,035</b>	<b>4,907</b>	<b>4,467</b>

## 2. Vývoj počtu případů PN na 100 000 nemocensky pojištěných osob podle jednotlivých kapitol MKN-10

Kapitola MKN-10	1980	1985	1990	1995	2000	2005
Některé infekční a parazitární nemoci	2 598	2 111	1 918	2 372	1 877	1 772
Novotvary	635	700	708	716	736	743
Nemoci krve, krvetvorných orgánů a některé poruchy mech. imunity	90	88	82	81	59	50
Nemoci endokr., výž. a přeměny látek	368	402	536	263	248	253
Poruchy duševní a poruchy chování	1 284	1 169	1 062	838	999	1 049
Nemoci nervové soustavy	935	888	847	763	716	713
Nemoci oka a očních adnex	1 328	1 478	1 507	1 131	715	523
Nemoci ucha a bradavkového výběžku	1 035	1 040	915	660	444	339
Nemoci oběhové soustavy	3 279	3 399	3 078	2 443	2 179	1 983
Nemoci dýchací soustavy	50 320	45 634	43 152	47 206	40 451	34 691
Nemoci trávicí soustavy	8 915	8 160	8 018	6 450	5 398	4 392
Nemoci kůže a podkožního vaziva	2 838	2 727	2 793	2 264	1 609	1 157
Nem. sval. a kost. soustavy a poj. tkáně	9 405	10 803	12 422	13 405	13 912	12 223
Nemoci močové a pohlavní soustavy	3 941	4 189	3 929	3 727	3 064	2 657
Těhotenství, porod a šestinedělí	1 789	1 987	1 859	798	644	680
Vrozené vady, deformace a chromozomální abnormality	31	31	32	25	37	8
Příznaky, znaky a abnorm. klinické a laboratorní nálezy nezařazené jinde	415	470	605	4 154	1 984	1 918
Poranění, otravy aj. násl. vnějších příčin	10 895	11 809	12 223	10 859	8 690	7 541
Faktory ovlivňující zdravotní stav a kontakt se zdravotnickými službami	55	207	154	898	667	880
<b>Celkem</b>	<b>100 157</b>	<b>97 293</b>	<b>95 838</b>	<b>99 054</b>	<b>84 428</b>	<b>62 060</b>

## 2. Vývoj počtu případů PN na 100 000 nemocensky pojištěných osob podle jednotlivých kapitol MKN-10

2010	2014	2015	2016	2017	2018	Kapitola MKN-10
927	911	1 087	1 272	1 262	1 303	Některé infekční a parazitární nemoci
565	537	547	553	557	559	Novotvary
37	32	35	38	39	39	Nemoci krve, krvetvorných orgánů a některé poruchy mech. imunity
192	155	167	169	168	168	Nemoci endokr., výž. a přeměny látek
772	801	863	917	943	951	Poruchy duševní a poruchy chování
487	446	484	532	539	550	Nemoci nervové soustavy
204	198	213	226	233	246	Nemoci oka a očních adnex
161	154	178	177	182	190	Nemoci ucha a bradavkového výběžku
1 155	919	980	1 014	1 012	1 008	Nemoci oběhové soustavy
10 085	9 262	12 887	11 846	13 166	14 889	Nemoci dýchací soustavy
2 183	2 086	2 359	2 599	2 573	2 517	Nemoci trávicí soustavy
499	485	531	575	567	591	Nemoci kůže a podkožního vaziva
6 201	5 569	6 095	6 729	6 855	6 886	Nem. sval. a kost. soustavy a poj. tkáňě
1 401	1 288	1 372	1 441	1 449	1 446	Nemoci močové a pohlavní soustavy
534	788	815	802	778	732	Těhotenství, porod a šestinedělí
12	11	10	12	12	12	Vrozené vady, deformace a chromozomální abnormality
1 086	402	401	511	556	605	Příznaky, znaky a abnorm. klinické a laboratorní nálezy nezařazené jinde
4 132	3 659	3 927	4 056	4 098	4 040	Poranění, otravy aj. násl. vnějších příčin
1 020	480	481	569	568	579	Faktory ovlivňující zdravotní stav a kontakt se zdravotnickými službami
<b>34 875</b>	<b>28 184</b>	<b>33 432</b>	<b>34 039</b>	<b>35 557</b>	<b>37 312</b>	<b>Celkem</b>

### 3. Vývoj průměrného trvání 1 případu pracovní neschopnosti podle jednotlivých kapitol MKN-10 (ve dnech)

Kapitola MKN-10	1980	1985	1990	1995	2000	2005
Některé infekční a parazitární nemoci	20,3	16,5	17,4	19,0	18,1	19,0
Novotvary	56,3	57,4	68,2	57,8	79,0	95,7
Nemoci krve, krvetvorných orgánů a některé poruchy mech. imunity	37,9	38,8	53,8	53,2	61,0	69,5
Nemoci endokr., výž. a přeměny látek	42,7	38,1	47,9	55,7	68,9	75,1
Poruchy duševní a poruchy chování	30,6	32,1	35,9	44,2	55,0	69,0
Nemoci nervové soustavy	28,2	28,7	33,6	46,4	51,1	64,7
Nemoci oka a očních adnex	17,3	15,9	17,9	22,3	23,8	29,0
Nemoci ucha a bradavkového výběžku	15,2	14,4	15,0	20,6	23,3	25,9
Nemoci oběhové soustavy	42,0	42,0	47,4	55,6	60,0	68,4
Nemoci dýchací soustavy	9,6	9,2	10,1	15,6	16,6	16,6
Nemoci trávicí soustavy	17,8	17,1	17,3	24,9	25,2	27,1
Nemoci kůže a podkožního vaziva	16,1	15,8	16,8	23,2	25,2	28,8
Nem. sval. a kost. soustavy a poj. tkáně	22,8	22,4	24,5	38,9	42,6	51,5
Nemoci močové a pohlavní soustavy	20,3	19,8	23,3	27,7	28,3	31,7
Těhotenství, porod a šestinedělí	27,1	30,5	44,1	66,6	83,8	94,1
Vrozené vady, deformace a chromozomální abnormality	44,1	40,4	50,9	47,3	29,6	54,2
Příznaky, znaky a abnorm. klinické a laboratorní nálezy nezařazené jinde	27,6	26,3	28,6	32,9	30,7	35,6
Poranění, otravy aj. násl. vnějších příčin	23,2	23,3	24,9	34,9	38,9	44,4
Faktory ovlivňující zdravotní stav a kontakt se zdravotnickými službami	18,7	19,3	22,0	57,5	83,1	91,3
<b>Celkem</b>	<b>16,4</b>	<b>16,7</b>	<b>18,7</b>	<b>25,7</b>	<b>28,4</b>	<b>32,6</b>

### 3. Vývoj průměrného trvání 1 případu pracovní neschopnosti podle jednotlivých kapitol MKN-10 (ve dnech)

2010	2014	2015	2016	2017	2018	Kapitola MKN-10
20,2	19,3	17,8	17,2	17,4	17,5	Některé infekční a parazitární nemoci
118,9	121,6	120,9	123,3	124,3	123,1	Novotvary
82,2	78,0	82,9	80,5	80,5	87,3	Nemoci krve, krevetvorných orgánů a některé poruchy mech. imunity
74,3	73,8	74,9	71,6	74,0	71,8	Nemoci endokr., výž. a přeměny látek
88,1	92,3	90,4	87,5	84,6	85,3	Poruchy duševní a poruchy chování
80,3	82,6	81,6	82,1	82,9	81,9	Nemoci nervové soustavy
37,9	36,7	35,0	35,4	36,4	34,5	Nemoci oka a očních adnex
28,1	29,0	28,9	30,1	28,7	28,1	Nemoci ucha a bradavkového výběžku
80,8	82,6	82,7	82,5	80,9	79,5	Nemoci oběhové soustavy
16,9	16,1	15,6	15,4	15,5	15,2	Nemoci dýchací soustavy
31,1	30,4	29,3	28,6	29,1	29,4	Nemoci trávicí soustavy
33,1	32,4	33,4	32,1	33,3	33,5	Nemoci kůže a podkožního vaziva
67,3	67,7	66,9	65,7	65,6	64,6	Nem. sval. a kost. soustavy a poj. tkáně
34,0	33,1	33,3	33,0	32,6	33,2	Nemoci močové a pohlavní soustavy
100,1	106,3	107,0	105,8	104,2	102,5	Těhotenství, porod a šestinedělí
79,0	65,5	73,0	76,0	71,8	69,1	Vrozené vady, deformace a chromozomální abnormality
41,8	36,6	34,7	34,2	34,0	34,7	Příznaky, znaky a abnorm. klinické a laboratorní nálezy nezařazené jinde
52,8	52,1	51,9	51,5	52,1	51,9	Poranění, otravy aj. násl. vnějších příčin
98,1	73,0	71,6	72,0	69,8	66,6	Faktory ovlivňující zdravotní stav a kontakt se zdravotnickými službami
<b>45,9</b>	<b>45,0</b>	<b>41,7</b>	<b>42,4</b>	<b>41,5</b>	<b>39,8</b>	<b>Celkem</b>

## 4. Základní ukazatele pracovní neschopnosti podle pohlaví

Kapitola MKN-10	Počet případů			Počet prostonaných dnů		
	muži	ženy	celkem	muži	ženy	celkem
Některé infekč. a parazit. nemoci	32 364	29 306	61 670	546 032	536 133	1 082 165
Novotvary	9 734	16 721	26 455	1 319 096	1 938 675	3 257 771
Nemoci krve, krevetvorných org. a někt.poruchy mech.imunity	585	1 250	1 835	56 103	104 072	160 175
Nemoci endokrinní, výživy a přeměny látek	3 398	4 563	7 961	263 376	308 021	571 397
Poruchy duševní a por. chování	16 223	28 805	45 028	1 311 659	2 529 443	3 841 102
Nemoci nervové soustavy	10 635	15 417	26 052	877 173	1 255 372	2 132 545
Nemoci oka a očních adnex	5 946	5 696	11 642	219 351	182 121	401 472
Nem. ucha a bradav. výběžku	4 329	4 679	9 008	117 371	136 067	253 438
Nemoci oběhové soustavy	27 110	20 602	47 712	2 420 609	1 372 647	3 793 256
Nemoci dýchací soustavy	325 306	379 356	704 662	4 826 151	5 916 963	10 743 114
Nemoci trávicí soustavy	64 882	54 227	119 109	1 937 591	1 565 564	3 503 155
Nem. kůže a podkožního vaziva	15 915	12 070	27 985	523 107	415 070	938 177
Nem. svalové a kosterní soustavy a pojivové tkáně	164 853	161 023	325 876	9 936 116	11 113 927	21 050 043
Nem. močové a pohlavní soust.	15 273	53 139	68 412	559 264	1 709 622	2 268 886
Těhotenství, porod a šestinedělí	x	34 663	34 663	x	3 554 587	3 554 587
Vrozené vady, deformace a chromozomální abnormality	265	313	578	18 560	21 380	39 940
Příznaky, znaky a abnorm. klin. a lab. nálezy nezařazené jinde	12 376	16 275	28 651	419 781	574 409	994 190
Poranění, otr. aj. násl. vněj. příč.	122 533	68 647	191 180	6 208 086	3 715 367	9 923 453
Faktory ovlivňující zdrav. stav a kontakt se zdrav. službami	4 470	22 946	27 416	195 071	1 629 630	1 824 701
<b>Celkem</b>	<b>836 197</b>	<b>929 698</b>	<b>1 765 895</b>	<b>31 754 497</b>	<b>38 579 070</b>	<b>70 333 567</b>



## 4. Základní ukazatele pracovní neschopnosti podle pohlaví

Počet případů na 100 000 nem. pojištěných osob			Průměrné trvání 1 případu ve dnech			Průměrný denní stav práce neschopných <sup>1)</sup>			Kapitola MKN-10
muži	ženy	celkem	muži	ženy	celkem	muži	ženy	celkem	
1 353	1 252	1 303	16,9	18,3	17,5	63	63	63	Některé infekč. a parazit. nemoci
407	714	559	135,5	115,9	123,1	151	227	189	Novotvary
24	53	39	95,9	83,3	87,3	6	12	9	Nemoci krve, krevetvorných org. a někt.poruchy mech.imunity
142	195	168	77,5	67,5	71,8	30	36	33	Nemoci endokrinní, výživy a přeměny látek
678	1 230	951	80,9	87,8	85,3	150	296	222	Poruchy duševní a por. chování
445	658	550	82,5	81,4	81,9	100	147	123	Nemoci nervové soustavy
249	243	246	36,9	32,0	34,5	25	21	23	Nemoci oka a očních adnex
181	200	190	27,1	29,1	28,1	13	16	15	Nem. ucha a bradav. výběžku
1 134	880	1 008	89,3	66,6	79,5	277	161	220	Nemoci oběhové soustavy
13 603	16 202	14 889	14,8	15,6	15,2	553	692	622	Nemoci dýchací soustavy
2 713	2 316	2 517	29,9	28,9	29,4	222	183	203	Nemoci trávicí soustavy
666	516	591	32,9	34,4	33,5	60	49	54	Nem. kůže a podkožního vaziva
6 894	6 877	6 886	60,3	69,0	64,6	1 138	1 300	1 219	Nem. svalové a kosterní soustavy a pojivové tkáně
639	2 270	1 446	36,6	32,2	33,2	64	200	131	Nem. močové a pohlavní soust.
x	1 480	732	x	102,5	102,5	x	416	206	Těhotenství, porod a šestinedělí
11	13	12	70,0	68,3	69,1	2	3	2	Vrozené vady, deformace a chromozomální abnormality
518	695	605	33,9	35,3	34,7	48	67	58	Příznaky, znaky a abnorm. klin. a lab. nálezy nezařazené jinde
5 124	2 932	4 040	50,7	54,1	51,9	711	435	574	Poranění, otr. aj. násl. vněj. příč.
187	980	579	43,6	71,0	66,6	22	191	106	Faktory ovlivňující zdrav. stav a kontakt se zdrav. službami
<b>34 967</b>	<b>39 708</b>	<b>37 312</b>	<b>38,0</b>	<b>41,5</b>	<b>39,8</b>	<b>3 638</b>	<b>4 514</b>	<b>4 072</b>	<b>Celkem</b>

<sup>1)</sup> Na 100 000 nemocensky pojištěných osob

### 5. Počet případů pracovní neschopnosti podle měsíce ukončení PN a jednotlivých kapitol MKN-10

Kód	Kapitola MKN-10	Počet případů (měsíc ukončení pracovní neschopnosti)				
		leden	únor	březen	duben	květen
010	Některé infekční a parazitární nemoci	4 736	5 080	6 450	4 566	4 186
020	Novotvary	2 328	2 027	2 518	2 479	2 341
030	Nemoci krve, krvetvorných orgánů a některé poruchy mech. imunity	152	125	185	158	167
040	Nemoci endokr., výž. a přeměny látek	655	593	739	743	662
050	Poruchy duševní a poruchy chování	3 754	3 340	3 746	3 941	3 940
060	Nemoci nervové soustavy	2 112	2 006	2 549	2 500	2 269
070	Nemoci oka a očních adnex	903	916	1 170	968	1 020
080	Nemoci ucha a bradavkového výběžku	759	894	1 040	839	659
090	Nemoci oběhové soustavy	3 981	3 885	4 684	4 678	3 972
100	Nemoci dýchací soustavy	63 067	115 288	168 086	56 997	27 373
110	Nemoci trávicí soustavy	9 667	8 708	10 545	10 205	9 523
120	Nemoci kůže a podkožního vaziva	1 983	2 130	2 638	2 318	2 269
130	Nem. sval. a kost. soustavy a poj. tkáně	26 512	25 440	31 592	29 242	25 910
140	Nemoci močové a pohlavní soustavy	5 855	5 807	6 752	5 772	5 330
150	Těhotenství, porod a šestinedělí	3 119	2 800	2 930	2 872	3 124
170	Vrozené vady, deformace a chromozomální abnormality	47	40	53	58	61
180	Příznaky, znaky a abnorm. klinické a laboratorní nálezy nezařazené jinde	2 219	2 120	2 588	2 276	2 376
190	Poranění, otravy aj. násl. vnějších příčin	14 848	13 942	16 324	16 034	16 275
210	Faktory ovlivňující zdravotní stav a kontakt se zdravotnickými službami	2 207	2 169	2 558	2 509	2 568
<b>Celkem</b>		<b>148 904</b>	<b>197 310</b>	<b>267 147</b>	<b>149 155</b>	<b>114 025</b>

**5. Počet případů pracovní neschopnosti podle měsíce ukončení PN  
a jednotlivých kapitol MKN-10**

Počet případů (měsíc ukončení pracovní neschopnosti)							Celkem	Kód
červen	červenec	srpen	září	říjen	listopad	prosinec		
5 514	4 354	6 131	5 591	5 370	5 048	4 644	61 670	010
2 558	1 953	1 748	1 970	2 111	2 166	2 256	26 455	020
162	161	118	151	151	166	139	1 835	030
779	597	570	658	666	651	648	7 961	040
4 304	3 337	3 657	3 846	3 915	3 808	3 440	45 028	050
2 459	1 973	1 995	1 950	2 081	2 119	2 039	26 052	060
1 177	815	784	909	985	1 069	926	11 642	070
729	563	705	611	736	757	716	9 008	080
4 438	3 232	3 510	3 680	3 719	4 026	3 907	47 712	090
28 421	20 793	18 341	27 629	57 076	58 774	62 817	704 662	100
11 479	8 813	10 207	10 155	10 300	10 268	9 239	119 109	110
2 936	2 115	2 499	2 387	2 417	2 281	2 012	27 985	120
30 537	23 802	24 629	26 280	27 359	27 069	27 504	325 876	130
6 138	4 487	4 453	5 200	6 257	6 447	5 914	68 412	140
3 175	2 811	2 708	2 645	2 851	2 857	2 771	34 663	150
64	39	34	39	51	51	41	578	170
2 855	2 141	2 597	2 322	2 427	2 485	2 245	28 651	180
19 599	16 082	16 252	16 491	16 845	15 099	13 389	191 180	190
2 556	1 962	1 935	2 074	2 413	2 361	2 104	27 416	210
<b>129 880</b>	<b>100 030</b>	<b>102 873</b>	<b>114 588</b>	<b>147 730</b>	<b>147 502</b>	<b>146 751</b>	<b>1 765 895</b>	<b>Celkem</b>

## 6. Počet případů PN na 100 000 nemocensky pojištěných osob podle věkových skupin a skupin diagnóz

Skupiny diagnóz	Věková skupina			
	-19	20-24	25-29	30-34
010 01 Průjem - diarhoea a gastroenteritida inf. původu	3 563	2 346	1 086	671
010 02 Jiné střevní infekční nemoci	1 525	878	405	256
010 03 TBC dýchacího ústrojí	-	2	2	3
010 04 Jiná TBC	-	1	1	1
010 05 Některé zoonotické bakteriální nemoci	-	4	2	2
010 06 Spála	5	2	2	1
010 07 Jiné bakteriální nemoci	40	39	20	36
010 08 Syfilis	-	3	2	1
010 09 Gonokoková infekce	-	3	1	1
010 10 Ostat. infekce přenáš. převážně sexuálním způsobem	15	28	12	8
010 11 Jiné nemoci spirochétové, chlamyd., rickettsií	55	51	39	41
010 12 Virová encefalitida	10	8	6	7
010 13 Ostatní virové infekce centrální nervové soustavy	5	5	4	4
010 14 Virové horeč. a vir. hemorag. horeč. přenáš. členovci	10	5	2	1
010 15 Plané neštovice, spalničky a zarděnky	100	66	48	38
010 16 Pásový opar	159	121	87	77
010 17 Ost. virové infekce charakteriz. postiž. kůže a sliznice	100	78	49	32
010 18 Virová hepatitida	-	6	6	6
010 19 Onemocnění virem lidské imunodeficiency - HIV	5	-	1	0
010 20 Epidemický zánět průšnic	25	15	10	11
010 21 Infekční mononukleóza	100	66	34	18
010 22 Jiné virové nemoci	1 012	521	310	209
010 23 Mykózy	15	14	9	6
010 24 Protozoární nemoci	-	2	1	1
010 25 Helmintózy	-	-	0	0
010 26 Zavšivení, akarióza a jiná napadení	55	23	7	7
010 27 Následky infekčních a parazitárních nemocí	5	9	7	5
<b>010 I. Některé infekční a parazitární nemoci</b>	<b>6 802</b>	<b>4 295</b>	<b>2 155</b>	<b>1 446</b>
020 01 Zhoubné novotvary (ZN) rtu, dutiny ústní a hltanu	-	1	1	2
020 02 ZN žaludku	-	-	-	1
020 03 ZN tlustého střeva	-	1	1	1
020 04 ZN rektosigm. sp., rekta, řiti, řitního kanálu	-	0	1	2
020 05 Ostatní ZN trávicího ústrojí	-	1	1	3
020 06 ZN hrtanu	-	-	1	-

**6. Počet případů PN na 100 000 nemocensky pojištěných osob  
podle věkových skupin a skupin diagnóz**

Věková skupina							Celkem	Skupiny diagnóz	
35-39	40-44	45-49	50-54	55-59	60-64	65+			
430	338	309	296	273	199	103	540	01	010
187	160	137	137	132	106	46	223	02	010
2	2	2	2	2	3	2	2	03	010
0	0	0	1	-	-	-	-	04	010
2	3	4	5	7	4	5	4	05	010
-	-	0	1	1	-	-	1	06	010
47	62	74	117	155	158	107	77	07	010
1	2	1	1	-	1	1	1	08	010
0	1	0	0	0	-	-	1	09	010
4	3	2	2	2	2	1	5	10	010
37	46	49	53	58	44	21	46	11	010
6	4	6	6	5	4	4	6	12	010
4	3	2	1	1	1	3	3	13	010
2	-	-	1	1	-	1	1	14	010
31	15	12	6	4	5	2	22	15	010
74	77	91	130	173	162	89	104	16	010
30	25	25	25	22	13	5	30	17	010
7	6	6	6	4	5	8	6	18	010
0	-	0	1	0	-	-	1	19	010
7	6	4	3	3	3	2	6	20	010
11	6	5	3	2	1	1	13	21	010
161	157	151	160	153	133	45	194	22	010
7	4	7	7	9	8	3	7	23	010
1	1	1	1	0	-	-	1	24	010
1	1	1	1	1	1	-	1	25	010
5	6	4	4	5	1	1	6	26	010
5	5	3	2	3	4	6	4	27	010
<b>1 062</b>	<b>932</b>	<b>896</b>	<b>970</b>	<b>1 015</b>	<b>860</b>	<b>454</b>	<b>1 303</b>		<b>010</b>
1	4	8	20	23	34	25	10	01	020
1	3	5	8	13	21	20	5	02	020
4	6	12	20	32	59	65	14	03	020
4	7	10	21	34	57	44	14	04	020
3	4	10	20	37	66	63	15	05	020
0	1	1	3	7	11	8	2	06	020

## 6. Počet případů PN na 100 000 nemocensky pojištěných osob podle věkových skupin a skupin diagnóz

Skupiny diagnóz	Věková skupina			
	-19	20-24	25-29	30-34
020 07 ZN průdušnice, průdušky a plíce	-	-	1	2
020 08 Ostatní ZN dýchací soustavy	5	1	1	-
020 09 ZN kosti a kloubní chrupavky	-	0	3	1
020 10 Zhoubný melanom kůže	10	3	4	3
020 11 Jiné ZN kůže	-	1	2	1
020 12 ZN prsu	-	1	7	14
020 13 ZN děložního hrdla	-	-	2	3
020 14 Ostatní ZN ženských pohlavních orgánů	-	1	2	3
020 15 ZN prostaty	-	-	-	-
020 16 Ostatní ZN mužských pohlavních orgánů	-	7	10	11
020 17 Leukémie	-	3	2	3
020 18 Ostatní zhoubné novotvary	5	15	23	26
020 19 Novotvary in situ	5	5	3	3
020 20 Nezhoubné novotvary	184	154	123	129
020 21 Novotvary nejistého a neznámého chování	25	19	15	13
<b>020 II. Novotvary</b>	<b>234</b>	<b>213</b>	<b>201</b>	<b>221</b>
030 01 Anémie z nedostatku železa	30	19	10	11
030 02 Ostatní anémie	-	4	4	5
030 03 Vady koagulace, purpura aj. n. krve a krvetvor. org.	20	11	7	7
030 04 Některé poruchy mechanismu imunity	5	4	4	6
<b>030 III. Nemoci krve, krvetvorných orgánů a ... imunity</b>	<b>55</b>	<b>39</b>	<b>25</b>	<b>30</b>
040 01 Poruchy štítné žlázy	50	43	34	45
040 02 Diabetes mellitus závislý na inzulinu	60	45	28	23
040 03 Ostatní diabetes mellitus	30	18	13	14
040 04 Podvýživa	-	-	0	0
040 05 Obezita	-	9	7	12
040 06 Poruchy metabolismu lipoproteinů a jiné lipidémie	-	1	1	-
040 07 Ostatní nem. endokrinní, výživy a přeměny látek	15	36	24	15
<b>040 IV. Nemoci endokrinní, výživy a přeměny látek</b>	<b>154</b>	<b>152</b>	<b>107</b>	<b>109</b>
050 01 Poruchy duševní, por. chování způsob. užív. alkoholu	20	22	29	54
050 02 Por. duševní, por. chov. zp. užív. jiných psychoakt. látek	95	76	46	44
050 03 Schizofrenie, por. schizotypální a poruchy s bludy	30	78	76	84
050 04 Afektivní poruchy	164	225	149	167
050 05 Neurotické, stresové a somatoformní poruchy	927	883	586	537

**6. Počet případů PN na 100 000 nemocensky pojištěných osob  
podle věkových skupin a skupin diagnóz**

Věková skupina							Celkem	Skupiny diagnóz	
35-39	40-44	45-49	50-54	55-59	60-64	65+			
1	5	5	15	34	70	80	14	07	020
1	1	2	2	4	4	4	2	08	020
1	1	1	2	3	2	5	2	09	020
5	7	9	12	16	18	21	9	10	020
3	6	6	15	21	28	33	9	11	020
35	61	111	120	120	131	81	69	12	020
4	8	9	6	8	10	4	6	13	020
5	9	19	30	44	41	30	17	14	020
0	2	4	25	66	172	142	25	15	020
11	6	7	5	5	10	7	8	16	020
2	4	6	10	14	24	17	7	17	020
34	45	61	95	131	215	187	69	18	020
5	7	8	9	10	9	5	7	19	020
157	279	400	324	241	184	87	232	20	020
19	21	29	32	42	49	39	26	21	020
<b>295</b>	<b>487</b>	<b>724</b>	<b>793</b>	<b>906</b>	<b>1 216</b>	<b>966</b>	<b>559</b>		<b>020</b>
16	23	29	20	11	12	9	18	01	030
6	6	11	8	10	12	14	8	02	030
7	6	7	7	8	9	3	7	03	030
6	7	7	8	10	6	2	6	04	030
<b>35</b>	<b>42</b>	<b>54</b>	<b>43</b>	<b>39</b>	<b>38</b>	<b>28</b>	<b>39</b>		<b>030</b>
48	66	78	88	100	62	32	64	01	040
17	20	25	29	35	34	21	26	02	040
18	29	50	77	99	105	50	45	03	040
0	1	1	0	1	-	1	1	04	040
14	16	12	12	8	4	1	11	05	040
2	2	2	2	3	1	4	2	06	040
16	18	21	24	24	18	12	20	07	040
<b>116</b>	<b>152</b>	<b>189</b>	<b>232</b>	<b>269</b>	<b>225</b>	<b>121</b>	<b>168</b>		<b>040</b>
62	68	70	62	54	34	7	54	01	050
23	11	7	5	3	5	3	21	02	050
80	69	49	38	34	16	5	58	03	050
173	202	229	275	292	188	44	206	04	050
517	543	600	582	595	386	86	557	05	050

## 6. Počet případů PN na 100 000 nemocensky pojištěných osob podle věkových skupin a skupin diagnóz

Skupiny diagnóz	Věková skupina			
	-19	20-24	25-29	30-34
050 06 Mentální retardace	10	4	4	3
050 07 Poruchy psychického výv. a chov., emocí - z děts., dosp.	35	10	5	6
050 08 Ostatní duševní poruchy a poruchy chování	110	114	73	50
<b>050 V. Poruchy duševní a poruchy chování</b>	<b>1 390</b>	<b>1 411</b>	<b>968</b>	<b>945</b>
060 01 Zánětlivé nemoci centrální nervové soustavy (CNS)	5	5	5	4
060 02 Parkinsonova nemoc	-	0	-	0
060 03 Demyelinizující nemoci CNS	10	34	43	41
060 04 Epilepsie	120	87	56	49
060 05 Migréna a jiné syndromy bolesti hlavy	429	343	160	102
060 06 Myasthenia gravis a jiné myopatie	-	3	4	4
060 07 Mozková obrna a jiné syndromy ochrnutí	5	8	7	13
060 08 Ostatní nemoci nervové soustavy	209	193	151	182
<b>060 VI. Nemoci nervové soustavy</b>	<b>777</b>	<b>674</b>	<b>426</b>	<b>395</b>
070 01 Záněty očního víčka a onemocnění spojivky	314	250	116	90
070 02 Glaukom	5	2	4	4
070 03 Slepota a slabozrakost	5	4	2	2
070 04 Ostatní nemoci oka a očních adnex	115	144	95	84
<b>070 VII. Nemoci oka a očních adnex</b>	<b>439</b>	<b>400</b>	<b>216</b>	<b>180</b>
080 01 Zánět střed. ucha, brad. výb., zán. aj. on. Eustach. trub.	264	158	84	76
080 02 Jiná onem. středního ucha a bradavkového výběžku	10	11	8	6
080 03 Nedoslychavost, ztráta sluchu	30	15	12	11
080 04 Ostatní nemoci ucha	214	182	93	83
<b>080 VIII. Nemoci ucha a bradavkového výběžku</b>	<b>518</b>	<b>367</b>	<b>198</b>	<b>176</b>
090 01 Akutní revmatická horečka	10	2	0	0
090 02 Chronické revmatické choroby srdeční	15	2	1	1
090 03 Esenciální (primární) hypertenze	159	119	89	109
090 04 Jiná hypertenzní onemocnění	10	8	6	8
090 05 Akutní a pokračující infarkt myokardu	-	2	1	3
090 06 Ostatní ischemické nemoci srdeční	10	14	10	15
090 07 Plicní embolie	10	8	9	11
090 08 Jiné formy srdečních onemocnění	105	61	51	48
090 09 Cévní nemoci mozku	10	9	11	13
090 10 Ateroskleróza	5	-	1	2



**6. Počet případů PN na 100 000 nemocensky pojištěných osob  
podle věkových skupin a skupin diagnóz**

Věková skupina							Celkem	Skupiny diagnóz	
35–39	40–44	45–49	50–54	55–59	60–64	65+			
3	3	2	1	1	-	-	2	06	050
4	5	5	6	4	3	2	5	07	050
46	45	36	38	40	37	11	48	08	050
<b>907</b>	<b>947</b>	<b>998</b>	<b>1 008</b>	<b>1 024</b>	<b>668</b>	<b>157</b>	<b>951</b>		<b>050</b>
5	3	3	3	4	4	4	4	01	060
0	2	2	4	11	15	4	3	02	060
51	60	54	48	41	18	2	45	03	060
45	38	41	34	30	26	10	42	04	060
88	93	83	68	45	29	7	98	05	060
4	4	6	4	7	6	7	5	06	060
12	11	8	10	9	8	6	10	07	060
233	315	418	553	573	493	187	343	08	060
<b>438</b>	<b>526</b>	<b>615</b>	<b>724</b>	<b>720</b>	<b>599</b>	<b>226</b>	<b>550</b>		<b>060</b>
81	77	82	79	88	54	28	91	01	070
4	5	7	12	17	15	15	8	02	070
1	1	2	1	2	-	-	1	03	070
79	88	124	187	261	359	255	145	04	070
<b>165</b>	<b>172</b>	<b>214</b>	<b>279</b>	<b>369</b>	<b>428</b>	<b>298</b>	<b>246</b>		<b>070</b>
78	62	52	53	55	43	15	68	01	080
4	6	4	6	6	6	5	6	02	080
14	18	18	25	27	22	15	18	03	080
86	92	100	109	114	87	43	99	04	080
<b>182</b>	<b>177</b>	<b>174</b>	<b>194</b>	<b>201</b>	<b>158</b>	<b>76</b>	<b>190</b>		<b>080</b>
1	1	0	1	1	2	1	1	01	090
2	2	2	2	3	4	2	2	02	090
137	226	328	420	488	540	243	266	03	090
11	17	25	39	43	49	26	22	04	090
7	17	37	61	74	113	82	33	05	090
23	41	77	162	241	423	303	101	06	090
15	17	30	25	36	51	47	22	07	090
52	71	100	135	226	311	258	111	08	090
21	36	58	105	132	215	184	64	09	090
3	6	14	41	68	130	82	26	10	090

## 6. Počet případů PN na 100 000 nemocensky pojištěných osob podle věkových skupin a skupin diagnóz

Skupiny diagnóz		Věková skupina				
		-19	20-24	25-29	30-34	
090	11	Jiné nemoci tepen, tepének, vlásečnic	20	9	5	6
090	12	Zánět žil, trombóza vrátnice a jiná žilní embolie	70	44	40	54
090	13	Žilní městky dolních končetin	40	68	80	113
090	14	Hemoroidy	-	-	-	-
090	15	Jiné nemoci žil, mizních cév a mizních uzlin NJ	55	37	21	22
090	16	Jiné nemoci oběhové soustavy	65	43	19	13
<b>090</b>		<b>IX. Nemoci oběhové soustavy</b>	<b>583</b>	<b>425</b>	<b>344</b>	<b>418</b>
100	01	Akutní zánět mandlí	8 167	5 310	2 659	1 972
100	02	Jiné akutní infekce horních cest dýchacích	28 717	21 605	12 283	9 313
100	03	Chřipka	7 026	4 496	2 477	2 006
100	04	Záněty plic	224	172	108	137
100	05	Jiné akutní infekce dolní části dýchacího ústrojí	3 752	2 631	1 589	1 442
100	06	Bronchitis, emfysema aj. chr. obstruktivní plicní nem.	145	127	76	78
100	07	Astma, astmatický stav	239	147	89	89
100	08	Ostatní nemoci dýchací soustavy	443	372	244	211
<b>100</b>		<b>X. Nemoci dýchací soustavy</b>	<b>48 714</b>	<b>34 861</b>	<b>19 525</b>	<b>15 247</b>
110	01	Nemoci ústní dutiny, slinných žláz a čelistí	623	800	437	272
110	02	Žaludeční a dvanáct. vřed, peptický vřed neurč. lok.	154	107	47	42
110	03	Zánět žaludku a dvanáctníku	862	448	201	124
110	04	Jiné nemoci jícnu, žaludku a dvanáctníku	6 637	3 963	1 872	1 183
110	05	Nemoci appendixu	269	192	97	67
110	06	Kýly	90	107	111	150
110	07	Neinfekční zánět tenkého a tlustého střeva	1 430	1 030	522	345
110	08	Jiné nemoci střev a nemoci pobříšnice	638	449	255	231
110	09	Alkoholické onemocnění jater	5	3	2	4
110	10	Ostatní nemoci jater	20	22	18	18
110	11	Žlučové kameny	60	80	79	108
110	12	Jiné nemoci žlučníku a žlučových cest	10	17	13	13
110	13	Akutní zánět slinivky břišní a jiné nemoci slin. břišní	30	22	23	28
110	14	Jiné nemoci trávicí soustavy	100	96	45	33
<b>110</b>		<b>XI. Nemoci trávicí soustavy</b>	<b>10 928</b>	<b>7 336</b>	<b>3 722</b>	<b>2 618</b>
120	01	Infekce kůže a podkožního vaziva	1 266	837	411	317
120	02	Dermatitis a ekzém	483	324	172	142
120	03	Psoriáza - lupénka	20	24	19	19

### 6. Počet případů PN na 100 000 nemocensky pojištěných osob podle věkových skupin a skupin diagnóz

Věková skupina							Celkem	Skupiny diagnóz	
35-39	40-44	45-49	50-54	55-59	60-64	65+			
5	12	14	19	30	39	25	14	11	090
68	92	128	133	138	142	84	95	12	090
172	238	274	297	335	272	138	212	13	090
-	-	-	-	-	-	-	-	14	090
23	24	28	33	28	27	11	26	15	090
9	10	11	11	9	10	8	13	16	090
<b>550</b>	<b>810</b>	<b>1 125</b>	<b>1 486</b>	<b>1 852</b>	<b>2 328</b>	<b>1 494</b>	<b>1 008</b>		<b>090</b>
1 583	1 125	853	858	783	471	181	1 491	01	100
7 871	7 389	7 349	7 751	7 874	6 113	2 860	8 805	02	100
1 878	1 952	2 029	2 265	2 310	1 779	748	2 185	03	100
164	177	166	209	280	320	248	188	04	100
1 419	1 531	1 721	2 070	2 343	2 108	1 133	1 772	05	100
87	98	123	183	241	302	193	137	06	100
88	106	130	139	172	143	78	118	07	100
196	171	165	175	176	163	89	194	08	100
<b>13 287</b>	<b>12 549</b>	<b>12 535</b>	<b>13 651</b>	<b>14 178</b>	<b>11 399</b>	<b>5 531</b>	<b>14 889</b>		<b>100</b>
211	181	176	202	187	128	53	247	01	110
36	32	36	49	45	44	15	44	02	110
99	77	76	75	69	57	32	115	03	110
800	663	637	623	580	448	217	999	04	110
63	48	44	38	42	35	14	61	05	110
191	227	258	288	354	427	245	233	06	110
236	201	187	175	182	137	48	283	07	110
204	207	210	249	250	211	134	235	08	110
4	6	10	14	14	13	6	8	09	110
22	26	28	43	40	47	21	28	10	110
146	185	204	219	246	217	138	169	11	110
21	23	27	30	39	32	31	24	12	110
29	38	41	58	45	56	36	38	13	110
29	23	26	26	32	34	24	33	14	110
<b>2 089</b>	<b>1 937</b>	<b>1 958</b>	<b>2 089</b>	<b>2 124</b>	<b>1 887</b>	<b>1 014</b>	<b>2 517</b>		<b>110</b>
253	233	237	257	270	258	103	301	01	120
109	107	120	131	149	110	50	137	02	120
21	26	29	45	49	46	16	30	03	120

## 6. Počet případů PN na 100 000 nemocensky pojištěných osob podle věkových skupin a skupin diagnóz

Skupiny diagnóz		Věková skupina				
		-19	20-24	25-29	30-34	
120	04	Ostatní nemoci kůže a podkožního vaziva	538	352	151	104
<b>120</b>		<b>XII. Nemoci kůže a podkožního vaziva</b>	<b>2 307</b>	<b>1 536</b>	<b>751</b>	<b>582</b>
130	01	Zánětlivé polyartropatie	110	100	63	85
130	02	Artrózy	140	141	103	112
130	03	Systémová onemocnění pojivové tkáně	15	10	11	8
130	04	Onemocnění krčních aj. meziobratlových plotének	269	270	196	205
130	05	Jiné dorzopatie, spondylopatie	7 400	5 461	3 526	3 464
130	06	Onemocnění měkké tkáně	1 550	1 198	677	662
130	07	Ostatní nemoci svalové a kosterní soustavy	932	785	508	431
<b>130</b>		<b>XIII. Nem.svalové a kosterní soustavy a poj. tkáně</b>	<b>10 415</b>	<b>7 966</b>	<b>5 084</b>	<b>4 967</b>
140	01	Akutní a rychle postupující nefritický syndrom	15	4	3	2
140	02	Jiné nemoci glomerulů	10	8	6	5
140	03	Tubulo - intersticiální nemoci ledvin	199	144	87	54
140	04	Selhání ledvin	-	4	6	6
140	05	Kameny v močovém ústrojí	135	131	96	84
140	06	Zánět močového měchýře	2 277	1 366	636	408
140	07	Jiné nemoci ledvin, močodů a močové soustavy	613	353	193	118
140	08	Zbytnění prostaty	-	0	1	1
140	09	Jiné nemoci mužských pohlavních orgánů	154	119	71	57
140	10	Nemoci prsu	40	27	20	21
140	11	Zánět vejcovodů a vaječníků	105	80	40	34
140	12	Jiná zánětlivá onem. ženských pánevních orgánů	169	122	76	53
140	13	Nezánětlivá onem. ženského pohlavního ústrojí	424	516	553	602
140	14	Onem. močové a pohl. soustavy po výkonech, NJ	-	8	8	9
<b>140</b>		<b>XIV. Nemoci močové a pohlavní soustavy</b>	<b>4 141</b>	<b>2 882</b>	<b>1 796</b>	<b>1 454</b>
150	01	Mimoděložní těhotenství	20	36	60	46
150	02	Samovolný potrat	60	61	65	55
150	03	Lékařský potrat	60	30	26	25
150	04	Ostatní těhotenství končící potratem	75	112	122	113
150	05	Edém, proteinurie a hypertenzní onemocnění	5	15	18	20
150	06	Jiná onem. matky převáž. v souvislosti s těhotenstvím	723	1 225	1 508	1 213
150	07	Péče o matku ve vztahu k plodu	169	360	485	405
150	08	Komplikace porodu	65	97	110	92
150	09	Spontánní porod jediného dítěte	25	30	20	18
150	10	Ostatní porody	10	9	13	15

**6. Počet případů PN na 100 000 nemocensky pojištěných osob  
podle věkových skupin a skupin diagnóz**

Věková skupina							Celkem	Skupiny diagnóz	
35-39	40-44	45-49	50-54	55-59	60-64	65+			
102	96	109	121	128	92	56	124	04	120
<b>485</b>	<b>462</b>	<b>495</b>	<b>554</b>	<b>596</b>	<b>506</b>	<b>226</b>	<b>591</b>		<b>120</b>
102	139	192	258	342	305	109	170	01	130
154	270	476	878	1 348	1 668	1 016	530	02	130
11	12	13	16	20	19	13	13	03	130
261	304	372	453	504	464	209	330	04	130
3 534	3 918	4 454	4 932	5 402	4 969	1 638	4 215	05	130
731	936	1 171	1 303	1 312	1 066	327	975	06	130
486	585	712	880	943	793	317	653	07	130
<b>5 279</b>	<b>6 164</b>	<b>7 390</b>	<b>8 719</b>	<b>9 871</b>	<b>9 285</b>	<b>3 630</b>	<b>6 886</b>		<b>130</b>
0	3	2	1	1	2	-	2	01	140
4	5	6	4	6	7	3	5	02	140
46	51	57	57	64	54	40	62	03	140
5	11	16	17	20	27	18	12	04	140
92	101	124	124	153	157	82	113	05	140
366	383	391	427	447	357	205	470	06	140
117	150	174	186	197	150	109	169	07	140
1	3	9	24	55	131	102	21	08	140
47	46	47	61	76	111	62	63	09	140
23	29	34	24	20	7	3	24	10	140
24	28	23	15	8	3	-	25	11	140
51	47	40	29	20	8	1	46	12	140
497	418	433	380	271	147	98	424	13	140
8	9	12	7	5	5	5	8	14	140
<b>1 283</b>	<b>1 284</b>	<b>1 366</b>	<b>1 357</b>	<b>1 343</b>	<b>1 166</b>	<b>728</b>	<b>1 446</b>		<b>140</b>
25	5	0	0	-	-	-	17	01	150
37	14	1	0	-	-	-	23	02	150
15	12	1	-	-	-	-	11	03	150
72	34	3	0	0	-	-	46	04	150
10	2	-	-	-	-	-	6	05	150
548	116	12	2	1	1	1	436	06	150
177	38	4	1	1	x	-	140	07	150
41	8	1	0	-	-	-	33	08	150
6	2	-	-	-	-	-	7	09	150
6	3	0	0	0	-	-	5	10	150

## 6. Počet případů PN na 100 000 nemocensky pojištěných osob podle věkových skupin a skupin diagnóz

Skupiny diagnóz			Věková skupina			
			-19	20-24	25-29	30-34
150	11	Komplikace spojené převážně s šestinedělím	35	30	29	24
<b>150</b>		<b>XV. Těhotenství, porod a šestinedělí</b>	<b>1 246</b>	<b>2 005</b>	<b>2 457</b>	<b>2 025</b>
<b>170</b>		<b>XVII. Vrozené vady, deformace a chrom. abnorm.</b>	<b>45</b>	<b>26</b>	<b>19</b>	<b>16</b>
<b>180</b>		<b>XVIII. Příznaky, znaky a ... nálezy nezařazené jinde</b>	<b>3 159</b>	<b>1 611</b>	<b>817</b>	<b>586</b>
190	01	Zlomenina kostí lebky a obličeje	145	105	64	43
190	02	Zlomenina krku, hrudníku a páne	115	90	79	78
190	03	Zlomenina kosti stehenní	10	12	10	8
190	04	Zlomenina jiných částí končetin	1 460	1 314	850	732
190	05	Zlomeniny postihující více částí těla	-	1	1	1
190	06	Vymknutí, podvrtnutí a natažení kloubů, vazů	4 001	2 925	1 535	1 136
190	07	Poranění oka a očnice	55	56	40	42
190	08	Nitrolební poranění	369	213	102	69
190	09	Poranění jiných vnitřních orgánů	20	12	7	8
190	10	Drtivé poranění, traumatické amputace	35	38	17	17
190	11	Jiná poranění určitých, NS a více částí těla	8 177	4 712	2 271	1 761
190	12	Účinky cizího tělesa vniklého přiroz. otvorem těla	110	53	26	24
190	13	Popáleniny a poleptání	374	225	102	92
190	14	Otrava léky, léčivy, návykovými a biolog. látkami	10	7	3	3
190	15	Toxické účinky látek ze zdrojů převáž. mimo lékař.	25	12	6	3
190	16	Syndromy týrání	-	0	-	0
190	17	Omrzliny a jiné NS účinky vnějších příčin	234	115	50	42
190	18	Některé časné kompl. úrazů a kompl. zdr. péče NJ	10	8	6	6
190	19	Následky poranění, otravy aj. násl. vněj. příčin	30	19	17	13
<b>190</b>		<b>XIX. Poranění, otravy a ...následky vnějších příčin</b>	<b>15 178</b>	<b>9 920</b>	<b>5 185</b>	<b>4 079</b>
210	01	Celková prohlídka, vyš. osob bez obtíží n. uved. dg.	25	23	11	11
210	02	Vyšetření a návštěva pro administrativní účely	5	6	3	3
210	03	Jiná pozorování, prohlídky a vyšetření	45	47	45	32
210	04	Osoby s potenciálně ohrož. zdravím ... přenos. nem.	5	6	6	4
210	05	Osoby se zdravot. sl. - okol. související s reprodukcí	478	695	747	617
210	06	Osoby se zdravot. sl. - urč. výkonů a zdravotní péče	75	69	58	54
210	07	Jiné faktory ovlivňující zdravotní stav	45	83	191	432
210	08	Pacient s transplantovaným orgánem a tkání	-	1	1	1
210	09	Pacient se srdečním a cév. implantátem a transpl.	-	2	1	0
<b>210</b>		<b>XXI. Faktory ovl. zdravot. stav a kont. se zdravot. sl.</b>	<b>678</b>	<b>931</b>	<b>1 064</b>	<b>1 153</b>
<b>Celkem</b>			<b>107 764</b>	<b>77 051</b>	<b>45 062</b>	<b>36 647</b>

**6. Počet případů PN na 100 000 nemocensky pojištěných osob  
podle věkových skupin a skupin diagnóz**

Věková skupina							Celkem	Skupiny diagnóz	
35-39	40-44	45-49	50-54	55-59	60-64	65+			
11	3	0	-	0	-	-	9	11	150
<b>950</b>	<b>237</b>	<b>24</b>	<b>4</b>	<b>2</b>	<b>1</b>	<b>1</b>	<b>732</b>		<b>150</b>
<b>13</b>	<b>11</b>	<b>10</b>	<b>8</b>	<b>9</b>	<b>7</b>	<b>2</b>	<b>12</b>		<b>170</b>
<b>510</b>	<b>496</b>	<b>512</b>	<b>501</b>	<b>534</b>	<b>497</b>	<b>294</b>	<b>605</b>		<b>180</b>
32	29	33	25	26	26	14	38	01	190
84	108	113	151	184	213	131	118	02	190
8	11	12	21	29	44	74	17	03	190
629	665	686	787	926	850	510	771	04	190
1	1	1	1	2	-	2	1	05	190
946	923	912	867	832	641	265	1 066	06	190
32	28	25	25	19	20	10	30	07	190
61	59	59	68	66	66	54	76	08	190
6	6	6	8	8	7	4	7	09	190
17	18	21	21	24	29	8	20	10	190
1 469	1 409	1 447	1 485	1 466	1 379	610	1 724	11	190
22	16	16	14	14	14	6	20	12	190
73	77	75	75	74	67	21	86	13	190
2	1	1	2	1	2	-	2	14	190
4	5	3	5	2	2	2	4	15	190
-	-	-	-	-	-	-	0	16	190
31	27	27	22	28	18	9	35	17	190
6	8	8	10	15	15	19	9	18	190
13	13	15	15	17	14	12	15	19	190
<b>3 435</b>	<b>3 404</b>	<b>3 459</b>	<b>3 601</b>	<b>3 731</b>	<b>3 407</b>	<b>1 752</b>	<b>4 040</b>		<b>190</b>
9	6	5	5	5	3	2	8	01	210
4	3	3	4	3	5	2	3	02	210
29	37	39	39	29	22	17	35	03	210
2	4	2	3	1	1	1	3	04	210
300	71	8	2	-	1	-	229	05	210
53	66	69	73	64	51	37	62	06	210
513	289	127	87	112	146	139	236	07	210
1	1	2	3	5	6	5	2	08	210
1	1	1	1	3	5	5	1	09	210
<b>913</b>	<b>477</b>	<b>257</b>	<b>216</b>	<b>222</b>	<b>239</b>	<b>206</b>	<b>579</b>		<b>210</b>
<b>31 993</b>	<b>31 266</b>	<b>32 995</b>	<b>36 431</b>	<b>39 006</b>	<b>34 914</b>	<b>17 202</b>	<b>37 312</b>	<b>Celkem</b>	

### 7. Průměrné trvání 1 případu pracovní neschopnosti (ve dnech) podle věkových skupin a skupin diagnóz

Skupiny diagnóz	Věková skupina			
	-19	20-24	25-29	30-34
010 01 Průjem - diarhoea a gastroenteritida inf. původu	7,4	8,4	8,4	8,9
010 02 Jiné střevní infekční nemoci	8,9	9,9	10,3	11,0
010 03 TBC dýchacího ústrojí	-	190,8	195,1	140,6
010 04 Jiná TBC	-	135,5	27,8	98,7
010 05 Některé zoonotické bakteriální nemoci	-	25,8	24,8	31,0
010 06 Spála	15,0	16,0	22,3	9,8
010 07 Jiné bakteriální nemoci	18,8	30,8	23,9	27,4
010 08 Syfilis	-	67,1	19,6	10,9
010 09 Gonokoková infekce	-	32,2	20,0	26,8
010 10 Ostat. infekce přenáš. převážně sexuálním způsobem	7,0	17,5	19,9	20,6
010 11 Jiné nemoci spirochétové, chlamyd., rickettsiízy	37,1	29,9	32,2	42,1
010 12 Virová encefalitida	35,5	44,4	82,4	55,2
010 13 Ostatní virové infekce centrální nervové soustavy	10,0	83,7	61,4	63,5
010 14 Virové horeč. a vir. hemorag. horeč. přenáš. členovci	4,5	5,4	16,7	6,6
010 15 Plané neštovice, spalničky a zarděnky	14,1	18,2	16,2	16,1
010 16 Pásový opar	15,6	14,8	17,6	18,8
010 17 Ost. virové infekce charakteriz. postiž. kůže a sliznice	13,1	18,3	18,2	22,0
010 18 Virová hepatitida	-	88,8	93,9	92,0
010 19 Onemocnění virem lidské imunodeficiency - HIV	2,0	-	16,4	129,5
010 20 Epidemický zánět průšnic	14,2	15,8	18,3	15,0
010 21 Infekční mononukleóza	36,7	39,4	36,2	34,8
010 22 Jiné virové nemoci	9,5	9,8	9,8	11,7
010 23 Mykózy	23,0	22,1	44,2	38,1
010 24 Protozoární nemoci	-	22,5	78,2	65,4
010 25 Helmintózy	-	-	16,0	20,5
010 26 Zavšivení, akarióza a jiná napadení	12,0	12,8	14,6	17,4
010 27 Následky infekčních a parazitárních nemocí	4,0	11,7	9,7	16,8
<b>010 I. Některé infekční a parazitární nemoci</b>	<b>9,3</b>	<b>10,9</b>	<b>11,8</b>	<b>13,9</b>
020 01 Zhoubné novotvary (ZN) rtu, dutiny ústní a hltanu	-	19,0	25,8	60,2
020 02 ZN žaludku	-	-	-	301,3
020 03 ZN tlustého střeva	-	229,7	109,0	64,8
020 04 ZN rektosigm. sp., rekta, řiti, řitního kanálu	-	369,0	93,0	250,3
020 05 Ostatní ZN trávicího ústrojí	-	85,0	46,0	165,6
020 06 ZN hrtanu	-	-	111,5	-



### 7. Průměrné trvání 1 případu pracovní neschopnosti (ve dnech) podle věkových skupin a skupin diagnóz

Věková skupina							Celkem	Skupiny diagnóz	
35–39	40–44	45–49	50–54	55–59	60–64	65+			
9,7	10,2	12,3	12,9	13,1	13,5	14,9	9,7	01	010
12,5	12,9	16,1	17,6	16,5	18,8	14,1	12,5	02	010
217,4	208,1	182,2	269,4	210,6	207,6	271,0	201,8	03	010
40,0	331,0	214,0	25,3	-	60,0	-	90,8	04	010
50,5	27,5	53,0	52,5	55,7	108,8	23,7	48,3	05	010
157,3	18,0	15,0	12,7	13,0	13,0	-	29,9	06	010
30,4	32,0	32,3	38,2	45,1	47,1	40,7	37,4	07	010
51,9	52,4	31,5	57,2	-	188,5	3,0	46,0	08	010
4,0	42,2	96,0	10,0	377,0	21,0	-	45,2	09	010
25,1	32,6	43,6	31,9	28,1	27,4	15,0	23,2	10	010
44,7	55,1	57,5	69,4	65,5	93,3	46,3	55,1	11	010
100,9	97,2	75,4	103,3	143,1	170,9	79,2	91,7	12	010
86,7	70,1	112,9	70,0	72,2	183,7	55,5	79,0	13	010
13,5	9,7	25,5	21,6	14,3	31,0	9,0	13,0	14	010
15,7	21,1	20,0	27,9	26,4	29,8	18,0	17,9	15	010
20,9	22,6	24,0	26,9	28,9	33,2	28,8	24,3	16	010
17,8	22,6	27,2	29,1	32,4	50,4	22,0	23,2	17	010
105,4	95,3	80,3	136,4	112,2	65,9	55,7	97,2	18	010
26,5	219,5	203,0	10,8	13,5	-	-	62,8	19	010
17,1	18,3	19,4	34,8	19,1	15,4	20,7	18,3	20	010
38,9	55,1	49,4	55,9	43,5	28,3	33,0	39,8	21	010
12,8	13,7	14,2	14,7	16,8	15,8	15,6	12,7	22	010
37,4	21,4	61,3	50,5	47,9	60,0	42,0	42,6	23	010
20,7	82,7	38,9	98,5	30,5	-	-	55,1	24	010
12,5	89,5	57,8	90,7	17,3	42,3	-	51,3	25	010
19,8	27,5	13,6	23,4	17,8	50,3	7,0	18,5	26	010
14,9	12,8	20,3	14,3	14,2	35,1	26,8	15,4	27	010
<b>16,7</b>	<b>19,0</b>	<b>21,7</b>	<b>25,0</b>	<b>27,4</b>	<b>32,4</b>	<b>28,0</b>	<b>17,5</b>		<b>010</b>
105,3	243,9	235,5	241,6	246,7	226,3	153,3	222,6	01	020
246,8	197,9	244,8	262,4	234,5	240,0	130,0	229,1	02	020
251,4	221,5	264,3	237,8	220,9	210,1	129,0	213,5	03	020
199,4	235,6	242,4	251,0	249,4	226,3	108,1	227,6	04	020
147,8	229,3	207,4	220,9	206,6	192,7	95,7	189,6	05	020
231,0	153,4	312,3	259,3	212,6	249,7	64,9	215,4	06	020

## 7. Průměrné trvání 1 případu pracovní neschopnosti (ve dnech) podle věkových skupin a skupin diagnóz

Skupiny diagnóz	Věková skupina			
	-19	20-24	25-29	30-34
020 07 ZN průdušnice, průdušky a plíce	-	-	92,3	143,0
020 08 Ostatní ZN dýchací soustavy	380,0	9,0	41,3	124,0
020 09 ZN kosti a kloubní chrupavky	-	380,0	336,9	88,4
020 10 Zhoubný melanom kůže	1,5	106,5	71,8	56,3
020 11 Jiné ZN kůže	-	17,0	60,0	42,0
020 12 ZN prsu	-	44,5	201,6	229,6
020 13 ZN děložního hrdla	-	-	74,3	158,0
020 14 Ostatní ZN ženských pohlavních orgánů	-	100,7	211,1	132,9
020 15 ZN prostaty	-	-	-	-
020 16 Ostatní ZN mužských pohlavních orgánů	-	78,8	136,4	141,1
020 17 Leukémie	-	246,7	285,6	321,0
020 18 Ostatní zhoubné novotvary	18,0	161,0	120,4	151,8
020 19 Novotvary in situ	12,0	24,3	39,8	44,2
020 20 Nezhoubné novotvary	17,8	40,1	34,5	39,5
020 21 Novotvary nejistého a neznámého chování	18,0	52,0	58,5	79,0
<b>020 II. Novotvary</b>	<b>24,7</b>	<b>56,6</b>	<b>67,6</b>	<b>84,4</b>
030 01 Anémie z nedostatku železa	11,8	43,6	38,7	62,6
030 02 Ostatní anémie	-	53,2	68,4	54,6
030 03 Vady koagulace, purpura aj. n. krve a krvetvor. org.	30,3	59,6	59,5	82,5
030 04 Některé poruchy mechanismu imunity	10,0	139,6	73,4	138,5
<b>030 III. Nemoci krve, krvetvorných orgánů a ... imunity</b>	<b>18,4</b>	<b>60,0</b>	<b>54,4</b>	<b>80,8</b>
040 01 Poruchy štítné žlázy	22,3	52,9	52,4	63,6
040 02 Diabetes mellitus závislý na inzulinu	22,7	38,5	51,3	59,7
040 03 Ostatní diabetes mellitus	75,0	38,2	54,1	64,9
040 04 Podvýživa	-	122,0	26,0	17,0
040 05 Obezita	-	28,8	51,1	50,2
040 06 Poruchy metabolismu lipoproteinů a jiné lipidémie	-	17,0	66,3	21,5
040 07 Ostatní nem.endokrinní, výživy a přeměny látek	10,7	20,1	27,8	30,4
<b>040 IV. Nemoci endokrinní, výživy a přeměny látek</b>	<b>31,5</b>	<b>37,7</b>	<b>46,6</b>	<b>56,8</b>
050 01 Poruchy duševní, por. chování způsob. užív. alkoholu	14,5	54,9	61,2	71,6
050 02 Por. duševní, por. chov. zp. užív. jiných psychoakt. látek	30,4	54,3	63,1	79,7
050 03 Schizofrenie, por. schizotypální a poruchy s bludy	110,8	104,0	98,7	98,0
050 04 Afektivní poruchy	42,6	56,2	64,2	80,2
050 05 Neurotické, stresové a somatoformní poruchy	34,2	44,6	53,5	62,7

### 7. Průměrné trvání 1 případu pracovní neschopnosti (ve dnech) podle věkových skupin a skupin diagnóz

Věková skupina							Celkem	Skupiny diagnóz	
35–39	40–44	45–49	50–54	55–59	60–64	65+			
210,2	185,7	148,3	204,4	213,0	201,4	101,6	183,7	07	020
108,5	182,4	166,2	181,1	251,9	166,3	60,2	170,5	08	020
144,0	148,4	118,9	155,7	181,9	138,2	93,3	174,3	09	020
99,0	93,3	139,0	115,5	113,1	112,9	40,6	103,9	10	020
36,5	65,2	37,1	62,6	74,6	55,3	29,7	57,4	11	020
214,5	202,1	210,2	214,2	225,8	173,3	90,2	205,1	12	020
124,6	163,7	169,8	269,3	200,5	179,5	180,4	179,0	13	020
156,7	184,5	196,6	191,4	187,0	186,4	104,9	182,7	14	020
316,3	55,9	161,2	123,6	155,0	168,5	80,4	144,4	15	020
154,2	162,4	182,5	152,3	136,9	157,9	97,9	148,6	16	020
271,1	261,1	290,3	227,4	247,0	197,2	74,0	232,5	17	020
157,5	158,7	153,3	160,6	181,1	178,2	84,6	159,1	18	020
60,6	59,7	95,2	87,3	143,0	65,2	87,0	81,1	19	020
49,4	55,6	59,3	64,9	66,2	67,5	40,6	56,3	20	020
77,9	72,9	82,5	105,1	118,6	109,7	74,0	90,0	21	020
<b>100,2</b>	<b>102,8</b>	<b>113,7</b>	<b>135,8</b>	<b>157,9</b>	<b>161,5</b>	<b>86,8</b>	<b>123,1</b>		<b>020</b>
48,8	61,6	76,1	78,9	95,1	63,6	50,5	65,2	01	030
83,8	96,1	75,3	77,2	82,9	119,8	50,3	80,4	02	030
84,1	121,7	96,1	105,5	170,9	146,1	55,5	102,3	03	030
115,8	143,5	122,8	149,4	172,6	184,6	24,5	139,1	04	030
<b>73,6</b>	<b>88,1</b>	<b>84,4</b>	<b>96,7</b>	<b>127,7</b>	<b>117,0</b>	<b>49,5</b>	<b>87,3</b>		<b>030</b>
62,5	64,0	64,1	74,5	75,0	79,2	42,8	66,8	01	040
65,5	69,1	86,1	90,9	126,9	156,9	60,4	82,7	02	040
72,6	63,4	71,7	84,9	98,6	117,1	66,7	84,5	03	040
101,0	37,0	61,8	59,0	194,8	355,0	64,0	93,8	04	040
57,5	60,3	78,0	78,9	92,6	76,8	22,0	64,8	05	040
53,8	47,3	120,2	47,4	48,7	16,3	60,6	59,6	06	040
39,4	63,4	58,5	59,8	70,3	57,6	64,1	49,6	07	040
<b>60,6</b>	<b>63,7</b>	<b>69,9</b>	<b>78,4</b>	<b>90,6</b>	<b>107,1</b>	<b>58,5</b>	<b>71,8</b>		<b>040</b>
73,7	69,3	78,4	79,1	88,2	99,9	66,0	75,5	01	050
62,5	67,4	71,6	73,8	117,5	201,7	120,8	68,8	02	050
90,7	98,9	98,5	88,5	134,0	113,7	192,3	99,3	03	050
95,7	100,3	108,7	121,0	137,3	154,8	87,3	105,8	04	050
70,4	73,6	83,4	87,4	107,1	126,1	54,4	76,4	05	050

## 7. Průměrné trvání 1 případu pracovní neschopnosti (ve dnech) podle věkových skupin a skupin diagnóz

Skupiny diagnóz		Věková skupina				
		-19	20-24	25-29	30-34	
050	06	Mentální retardace	45,5	166,1	77,8	91,4
050	07	Poruchy psychického výv. a chov., emocí - z dět., dosp.	76,3	47,1	49,7	83,5
050	08	Ostatní duševní poruchy a poruchy chování	50,6	80,6	78,7	86,3
<b>050</b>		<b>V. Poruchy duševní a poruchy chování</b>	<b>38,7</b>	<b>53,7</b>	<b>61,4</b>	<b>71,7</b>
060	01	Zánětlivé nemoci centrální nervové soustavy (CNS)	64,0	85,3	91,8	70,9
060	02	Parkinsonova nemoc	-	129,0	-	374,0
060	03	Demyelinizující nemoci CNS	7,0	58,1	69,1	76,6
060	04	Epilepsie	36,9	50,6	51,8	60,1
060	05	Migréna a jiné syndromy bolesti hlavy	10,2	17,3	18,0	25,3
060	06	Myasthenia gravis a jiné myopatie	-	40,3	54,5	85,0
060	07	Mozková obrna a jiné syndromy ochrnutí	45,0	109,3	50,3	56,1
060	08	Ostatní nemoci nervové soustavy	29,5	52,7	62,2	73,6
<b>060</b>		<b>VI. Nemoci nervové soustavy</b>	<b>20,0</b>	<b>35,6</b>	<b>44,9</b>	<b>59,5</b>
070	01	Záněty očního víčka a onemocnění spojivky	11,8	11,2	11,2	12,6
070	02	Glaukom	4,0	25,4	46,8	31,0
070	03	Slepoty a slabozrakost	49,0	17,0	79,3	47,0
070	04	Ostatní nemoci oka a očních adnex	13,6	27,8	30,9	26,6
<b>070</b>		<b>VII. Nemoci oka a očních adnex</b>	<b>12,6</b>	<b>17,3</b>	<b>21,1</b>	<b>19,9</b>
080	01	Zánět střed. ucha, brad. výb., zán. aj. on. Eustach. trub.	17,5	14,4	16,5	15,8
080	02	Jiná onem. středního ucha a bradavkového výběžku	24,5	18,7	34,5	24,5
080	03	Nedoslýchavost, ztráta sluchu	14,3	17,6	32,8	35,5
080	04	Ostatní nemoci ucha	11,2	16,8	16,2	24,6
<b>080</b>		<b>VIII. Nemoci ucha a bradavkového výběžku</b>	<b>14,8</b>	<b>15,9</b>	<b>18,1</b>	<b>21,5</b>
090	01	Akutní revmatická horečka	13,0	22,5	16,5	9,0
090	02	Chronické revmatické choroby srdeční	12,3	59,3	43,8	15,5
090	03	Esenciální (primární) hypertenze	28,5	33,7	31,8	37,2
090	04	Jiná hypertenzní onemocnění	69,5	25,1	35,3	54,4
090	05	Akutní a pokračující infarkt myokardu	-	74,3	112,6	102,5
090	06	Ostatní ischemické nemoci srdeční	24,5	27,3	51,1	73,0
090	07	Plicní embolie	105,5	48,5	58,9	66,5
090	08	Jiné formy srdečních onemocnění	36,4	50,4	53,4	66,2
090	09	Cévní nemoci mozku	10,5	94,6	128,0	86,8
090	10	Ateroskleróza	4,0	35,0	10,3	78,5

### 7. Průměrné trvání 1 případu pracovní neschopnosti (ve dnech) podle věkových skupin a skupin diagnóz

Věková skupina							Celkem	Skupiny diagnóz	
35–39	40–44	45–49	50–54	55–59	60–64	65+			
81,1	68,5	88,3	107,8	59,3	-	-	87,9	06	050
114,9	106,3	81,2	94,8	117,1	168,9	103,0	91,2	07	050
88,9	93,8	119,6	127,6	138,5	155,0	152,3	101,0	08	050
<b>78,2</b>	<b>81,9</b>	<b>90,8</b>	<b>97,6</b>	<b>116,8</b>	<b>134,8</b>	<b>77,2</b>	<b>85,3</b>		<b>050</b>
154,1	91,3	106,5	145,1	149,6	182,7	69,4	117,3	01	060
22,0	95,1	130,0	108,9	104,5	105,5	49,2	106,0	02	060
86,3	85,0	83,7	93,0	94,0	120,9	30,7	84,2	03	060
67,1	70,2	78,0	99,4	103,1	129,9	100,6	72,5	04	060
33,9	32,8	36,8	40,5	50,2	42,2	17,6	28,7	05	060
100,0	97,4	65,2	57,6	121,7	169,4	75,1	89,5	06	060
75,4	87,7	96,3	96,7	139,0	189,3	95,6	91,1	07	060
90,8	94,8	98,9	101,8	113,0	115,5	58,2	96,9	08	060
<b>76,7</b>	<b>80,8</b>	<b>87,5</b>	<b>95,3</b>	<b>108,1</b>	<b>114,4</b>	<b>60,1</b>	<b>81,9</b>		<b>060</b>
12,4	17,8	18,0	20,0	18,6	28,0	26,8	15,6	01	070
47,0	48,0	63,0	58,9	51,3	66,0	26,5	51,8	02	070
36,8	187,8	22,2	131,6	134,8	-	-	82,3	03	070
33,3	40,8	46,9	48,7	54,2	59,3	37,0	44,9	04	070
<b>23,5</b>	<b>31,6</b>	<b>36,1</b>	<b>41,4</b>	<b>46,0</b>	<b>55,6</b>	<b>35,5</b>	<b>34,5</b>		<b>070</b>
22,7	21,4	22,5	25,3	29,5	29,2	32,6	21,0	01	080
42,8	42,1	58,5	36,1	44,1	98,2	46,8	41,1	02	080
53,3	32,1	40,2	38,2	44,1	47,9	29,9	38,9	03	080
24,7	30,4	35,1	35,9	41,7	52,0	27,6	30,3	04	080
<b>26,4</b>	<b>27,8</b>	<b>32,3</b>	<b>33,3</b>	<b>38,8</b>	<b>46,9</b>	<b>30,2</b>	<b>28,1</b>		<b>080</b>
11,8	100,8	201,5	49,3	38,4	39,2	19,0	47,6	01	090
55,6	111,8	120,8	157,1	137,8	154,5	92,7	108,7	02	090
40,2	45,8	50,9	54,8	63,1	77,4	40,2	53,8	03	090
50,4	52,2	65,7	65,0	80,9	77,3	70,7	65,7	04	090
120,3	121,1	139,8	136,8	156,3	165,2	88,2	141,6	05	090
93,4	92,5	100,5	125,4	135,9	156,5	74,0	123,5	06	090
86,1	98,8	104,1	116,5	120,0	127,9	51,5	101,7	07	090
72,1	79,7	86,5	92,7	108,2	121,8	68,0	91,4	08	090
134,9	149,6	159,3	168,7	194,0	183,9	95,3	163,6	09	090
68,9	102,5	132,2	124,8	134,5	149,8	60,3	127,2	10	090

## 7. Průměrné trvání 1 případu pracovní neschopnosti (ve dnech) podle věkových skupin a skupin diagnóz

Skupiny diagnóz		Věková skupina				
		-19	20-24	25-29	30-34	
090	11	Jiné nemoci tepen, tepének, vlásečnic	41,8	47,0	49,6	104,7
090	12	Zánět žil, trombóza vrátnice a jiná žilní embolie	21,1	51,4	37,9	56,8
090	13	Žilní městky dolních končetin	23,8	40,8	37,3	48,0
090	14	Hemoroidy	-	-	-	-
090	15	Jiné nemoci žil, mizních cév a mizních uzlin NJ	14,5	29,9	37,6	23,5
090	16	Jiné nemoci oběhové soustavy	20,6	14,8	15,9	15,3
<b>090</b>		<b>IX. Nemoci oběhové soustavy</b>	<b>27,7</b>	<b>38,6</b>	<b>41,6</b>	<b>50,2</b>
100	01	Akutní zánět mandlí	12,1	12,2	12,0	12,6
100	02	Jiné akutní infekce horních cest dýchacích	10,9	11,0	11,2	12,2
100	03	Chřipka	10,0	10,7	10,8	12,1
100	04	Záněty plic	17,1	24,1	23,8	27,0
100	05	Jiné akutní infekce dolní části dýchacího ústrojí	14,4	13,8	14,2	16,3
100	06	Bronchitis, emfysema aj. chr. obstruktivní plicní nem.	15,4	17,0	18,3	21,5
100	07	Astma, astmatický stav	13,1	26,8	34,4	38,3
100	08	Ostatní nemoci dýchací soustavy	19,9	23,0	25,1	26,5
<b>100</b>		<b>X. Nemoci dýchací soustavy</b>	<b>11,4</b>	<b>11,6</b>	<b>11,9</b>	<b>13,1</b>
110	01	Nemoci ústní dutiny, slinných žláz a čelistí	10,1	11,0	11,8	13,1
110	02	Žaludeční a dvanáct. vřed, peptický vřed neurč. lok.	13,2	23,5	24,0	26,4
110	03	Zánět žaludku a dvanáctníku	10,2	11,9	14,0	16,4
110	04	Jiné nemoci jícnu, žaludku a dvanáctníku	10,2	11,6	12,4	15,7
110	05	Nemoci appendixu	34,2	32,3	33,5	36,9
110	06	Kýly	53,9	45,0	45,2	49,9
110	07	Neinfekční zánět tenkého a tlustého střeva	12,1	16,4	19,1	23,4
110	08	Jiné nemoci střev a nemoci pobříšnice	13,4	15,8	20,3	26,6
110	09	Alkoholické onemocnění jater	3,0	17,6	32,2	89,7
110	10	Ostatní nemoci jater	17,3	38,5	53,9	72,7
110	11	Žlučové kameny	28,7	35,6	34,6	40,8
110	12	Jiné nemoci žlučníku a žlučových cest	21,5	30,2	25,4	45,6
110	13	Akutní zánět slinivky břišní a jiné nemoci slin. břišní	24,2	28,1	43,0	69,4
110	14	Jiné nemoci trávicí soustavy	21,5	15,6	20,8	22,1
<b>110</b>		<b>XI. Nemoci trávicí soustavy</b>	<b>11,9</b>	<b>14,2</b>	<b>16,6</b>	<b>22,4</b>
120	01	Infekce kůže a podkožního vaziva	17,7	21,5	21,4	25,5
120	02	Dermatitida a ekzém	21,1	22,7	28,7	28,6
120	03	Psoriáza - lupénka	44,3	55,8	61,5	55,9

### 7. Průměrné trvání 1 případu pracovní neschopnosti (ve dnech) podle věkových skupin a skupin diagnóz

Věková skupina							Celkem	Skupiny diagnóz	
35-39	40-44	45-49	50-54	55-59	60-64	65+			
90,5	97,1	102,9	160,0	129,5	138,7	98,1	117,9	11	090
61,4	58,2	64,8	65,0	80,5	80,9	53,2	64,9	12	090
44,6	48,4	51,5	57,2	61,1	69,6	46,2	53,1	13	090
-	-	-	-	-	-	-	-	14	090
46,2	50,5	48,9	68,3	76,1	68,2	57,9	51,4	15	090
21,6	34,7	45,6	44,6	36,4	93,2	28,5	30,1	16	090
<b>56,2</b>	<b>62,2</b>	<b>71,1</b>	<b>83,8</b>	<b>97,5</b>	<b>117,4</b>	<b>65,7</b>	<b>79,5</b>		<b>090</b>
12,9	14,4	15,0	16,2	16,8	18,5	15,6	13,5	01	100
13,1	14,1	15,0	16,0	17,1	18,0	16,3	13,7	02	100
12,4	13,3	14,5	15,7	16,3	17,3	16,0	13,5	03	100
30,1	32,9	32,7	37,8	43,9	48,7	37,8	35,2	04	100
17,1	18,2	19,1	20,5	21,9	22,9	20,0	18,5	05	100
29,0	29,4	36,5	42,2	50,7	70,7	36,8	40,1	06	100
42,4	43,5	49,9	55,7	62,2	59,0	38,9	47,6	07	100
27,4	29,4	36,6	37,1	42,4	53,6	35,6	31,8	08	100
<b>14,1</b>	<b>15,4</b>	<b>16,6</b>	<b>18,0</b>	<b>19,7</b>	<b>22,1</b>	<b>19,3</b>	<b>15,2</b>		<b>100</b>
14,5	17,3	17,2	18,0	17,7	18,4	12,3	14,6	01	110
39,6	43,8	53,5	55,4	74,2	74,8	65,9	44,5	02	110
19,4	21,5	28,1	28,5	29,9	46,2	36,8	19,7	03	110
18,5	21,9	25,3	27,9	31,8	39,1	27,7	18,5	04	110
36,6	41,5	40,4	56,1	57,0	64,7	50,2	40,5	05	110
52,1	54,4	55,9	61,6	68,1	68,9	47,3	58,0	06	110
31,2	30,6	35,2	29,7	32,6	43,9	32,3	25,6	07	110
32,4	34,0	41,2	45,6	49,3	55,1	47,2	35,0	08	110
81,4	103,6	100,7	120,0	130,3	153,3	68,6	110,1	09	110
83,2	75,7	96,2	90,1	107,2	109,1	70,2	86,4	10	110
41,8	42,9	45,6	48,0	54,1	51,1	40,7	45,5	11	110
48,4	45,4	37,0	55,3	51,6	65,6	50,9	47,2	12	110
67,0	73,4	76,9	90,4	102,4	108,5	75,2	79,5	13	110
29,6	40,2	40,5	32,2	66,4	54,5	60,9	33,9	14	110
<b>28,4</b>	<b>32,8</b>	<b>37,2</b>	<b>41,2</b>	<b>47,1</b>	<b>54,8</b>	<b>41,7</b>	<b>29,4</b>		<b>110</b>
25,3	28,5	30,7	34,5	39,2	47,5	45,0	28,7	01	120
33,8	41,7	38,2	40,4	50,3	55,5	33,1	36,3	02	120
45,0	55,6	64,8	56,8	58,8	70,8	46,3	58,2	03	120

## 7. Průměrné trvání 1 případu pracovní neschopnosti (ve dnech) podle věkových skupin a skupin diagnóz

Skupiny diagnóz		Věková skupina				
		-19	20-24	25-29	30-34	
120	04	Ostatní nemoci kůže a podkožního vaziva	18,4	20,7	21,7	31,3
<b>120</b>		<b>XII. Nemoci kůže a podkožního vaziva</b>	<b>18,8</b>	<b>22,1</b>	<b>24,1</b>	<b>28,3</b>
130	01	Zánětlivé polyartropatie	20,9	41,9	41,5	34,4
130	02	Artrózy	25,2	45,2	55,7	61,7
130	03	Systémová onemocnění pojivové tkáně	13,3	49,3	53,8	68,5
130	04	Onemocnění krčních aj. meziobratlových plotének	33,6	34,8	44,5	60,1
130	05	Jiné dorzopatie, spondylopatie	26,4	31,0	35,7	41,2
130	06	Onemocnění měkké tkáně	28,7	32,8	38,9	45,9
130	07	Ostatní nemoci svalové a kosterní soustavy	34,6	51,4	55,1	57,4
<b>130</b>		<b>XIII. Nem.svalové a kosterní soustavy a poj. tkáně</b>	<b>27,6</b>	<b>33,8</b>	<b>38,9</b>	<b>44,4</b>
140	01	Akutní a rychle postupující nefritický syndrom	31,7	13,0	15,0	24,6
140	02	Jiné nemoci glomerulů	21,0	18,6	24,8	23,7
140	03	Tubulo - intersticiální nemoci ledvin	20,6	20,8	23,9	26,7
140	04	Selhání ledvin	-	78,9	112,0	99,1
140	05	Kameny v močovém ústrojí	18,8	25,3	26,0	34,7
140	06	Zánět močového měchýře	13,1	14,8	14,7	17,1
140	07	Jiné nemoci ledvin, močovodů a močové soustavy	17,2	17,2	18,8	23,0
140	08	Zbytnění prostaty	-	64,0	24,8	35,7
140	09	Jiné nemoci mužských pohlavních orgánů	19,4	21,7	24,3	26,0
140	10	Nemoci prsu	21,9	28,9	33,6	41,6
140	11	Zánět vejcovodů a vaječníků	23,8	25,3	26,4	31,2
140	12	Jiná zánětlivá onem. ženských pánevních orgánů	23,6	23,0	28,4	34,9
140	13	Nezánětlivá onem. ženského pohlavního ústrojí	31,8	35,4	40,2	42,1
140	14	Onem. močové a pohl. soustavy po výkonech, NJ	-	46,1	51,3	55,2
<b>140</b>		<b>XIV. Nemoci močové a pohlavní soustavy</b>	<b>17,2</b>	<b>20,8</b>	<b>26,0</b>	<b>31,6</b>
150	01	Mimoděložní těhotenství	23,0	42,0	37,6	28,6
150	02	Samovolný potrat	31,5	31,2	27,8	32,6
150	03	Lékařský potrat	39,3	32,0	31,4	36,1
150	04	Ostatní těhotenství končící potratem	28,2	34,8	29,6	33,5
150	05	Edém, proteinurie a hypertenzní onemocnění	255,0	122,3	100,1	110,9
150	06	Jiná onem. matky převáž. v souvislosti s těhotenstvím	132,1	123,8	108,2	108,7
150	07	Péče o matku ve vztahu k plodu	132,6	132,5	112,4	110,2
150	08	Komplikace porodu	145,2	136,5	113,0	104,6
150	09	Spontánní porod jediného dítěte	206,2	155,5	142,1	133,2
150	10	Ostatní porody	175,5	135,8	117,4	104,5



### 7. Průměrné trvání 1 případu pracovní neschopnosti (ve dnech) podle věkových skupin a skupin diagnóz

Věková skupina							Celkem	Skupiny diagnóz	
35–39	40–44	45–49	50–54	55–59	60–64	65+			
31,0	34,8	42,0	45,8	54,1	74,9	43,0	36,3	04	120
<b>29,3</b>	<b>34,4</b>	<b>37,0</b>	<b>40,1</b>	<b>46,8</b>	<b>56,3</b>	<b>41,9</b>	<b>33,5</b>		<b>120</b>
47,8	47,6	55,7	59,5	67,7	76,6	41,7	57,0	01	130
81,2	83,5	94,8	103,4	119,6	133,2	71,1	105,2	02	130
121,3	81,3	59,1	116,5	94,4	115,3	63,0	87,7	03	130
74,2	87,5	92,8	95,7	109,8	114,4	53,4	86,8	04	130
49,2	54,9	60,9	67,5	78,3	91,6	48,3	58,0	05	130
55,6	60,9	66,0	69,9	78,3	89,5	49,3	62,3	06	130
61,3	64,8	68,9	73,2	80,2	88,7	51,7	68,0	07	130
<b>53,5</b>	<b>59,5</b>	<b>66,1</b>	<b>73,4</b>	<b>85,4</b>	<b>99,3</b>	<b>55,2</b>	<b>64,6</b>		<b>130</b>
144,0	33,1	107,1	105,7	92,6	136,3	-	60,1	01	140
48,4	93,4	55,3	66,4	123,8	119,1	52,3	65,1	02	140
28,4	34,0	38,3	35,0	44,5	56,8	46,4	32,9	03	140
87,4	107,3	145,8	124,8	136,1	163,4	104,3	127,2	04	140
28,5	36,9	37,4	41,3	48,0	52,4	33,6	37,6	05	140
19,4	20,5	22,1	23,1	25,4	27,8	24,2	19,7	06	140
27,1	32,8	33,7	39,6	41,3	42,9	31,6	30,7	07	140
20,3	59,5	40,4	59,7	60,6	75,7	47,8	62,5	08	140
30,2	36,1	39,6	35,7	41,4	55,3	39,7	34,8	09	140
48,4	52,3	46,1	51,1	68,7	76,5	22,8	48,0	10	140
38,7	36,8	39,6	46,2	63,6	62,8	-	34,7	11	140
35,2	35,0	43,3	46,6	59,2	63,4	20,0	35,4	12	140
41,8	40,9	42,0	39,7	49,1	46,9	46,9	41,5	13	140
51,1	50,1	51,9	69,7	63,0	58,6	30,6	54,1	14	140
<b>32,3</b>	<b>34,0</b>	<b>36,1</b>	<b>36,4</b>	<b>42,0</b>	<b>49,5</b>	<b>37,4</b>	<b>33,2</b>		<b>140</b>
36,7	37,4	150,0	9,0	-	-	-	35,5	01	150
35,9	27,9	25,0	8,0	-	-	-	31,2	02	150
29,5	23,3	4,5	-	-	-	-	30,7	03	150
34,2	31,6	37,3	9,0	13,5	-	-	32,5	04	150
130,2	93,8	-	-	-	-	-	112,7	05	150
113,7	110,4	115,6	91,2	155,5	27,5	12,0	111,6	06	150
118,0	121,5	144,4	93,4	54,7	295,0	-	115,7	07	150
118,6	120,9	77,0	4,0	-	-	-	115,1	08	150
157,9	114,8	-	-	-	-	-	144,3	09	150
101,6	71,5	50,0	28,5	59,0	-	-	106,7	10	150

## 7. Průměrné trvání 1 případu pracovní neschopnosti (ve dnech) podle věkových skupin a skupin diagnóz

Skupiny diagnóz		Věková skupina				
		-19	20-24	25-29	30-34	
150	11	Komplikace spojené převážně s šestinedělím	248,3	140,8	123,9	115,6
<b>150</b>		<b>XV. Těhotenství, porod a šestinedělí</b>	<b>121,1</b>	<b>116,1</b>	<b>101,1</b>	<b>100,1</b>
<b>170</b>		<b>XVII. Vrozené vady, deformace a chrom. abnorm.</b>	<b>29,4</b>	<b>45,2</b>	<b>64,1</b>	<b>75,1</b>
<b>180</b>		<b>XVIII. Příznaky, znaky a ... nálezy nezařazené jinde</b>	<b>15,1</b>	<b>17,9</b>	<b>24,1</b>	<b>28,9</b>
190	01	Zlomenina kostí lebky a obličeje	23,3	31,0	33,2	46,7
190	02	Zlomenina krku, hrudníku a páneve	54,1	91,6	73,3	81,6
190	03	Zlomenina kosti stehenní	99,0	165,4	172,1	162,6
190	04	Zlomenina jiných částí končetin	51,7	57,5	62,9	71,0
190	05	Zlomeniny postihující více částí těla	-	191,7	153,0	177,0
190	06	Vymknutí, podvrtnutí a natažení kloubů, vazů	27,8	35,1	40,6	44,0
190	07	Poranění oka a očníce	26,4	22,8	15,1	21,5
190	08	Nitrolební poranění	21,1	27,6	36,3	34,6
190	09	Poranění jiných vnitřních orgánů	31,0	54,4	82,2	59,4
190	10	Drtivé poranění, traumatické amputace	36,9	92,2	70,4	94,6
190	11	Jiná poranění určitých, NS a více částí těla	20,3	25,1	27,5	32,2
190	12	Účinky cizího tělesa vniklého přiroz. otvorem těla	5,7	9,0	9,9	10,4
190	13	Popáleniny a poleptání	18,4	23,4	24,4	27,7
190	14	Otrava léky, léčivy, návykovými a biolog. látkami	11,0	42,3	51,5	21,2
190	15	Toxické účinky látek ze zdrojů převáž. mimo lékař.	9,4	10,0	9,6	55,5
190	16	Syndromy týrání	-	20,0	-	31,5
190	17	Omrzliny a jiné NS účinky vnějších příčin	8,6	10,3	10,1	14,1
190	18	Některé časné kompl. úrazů a kompl. zdr. péče NJ	19,0	48,6	33,2	44,2
190	19	Následky poranění, otravy aj. násl. vněj. příčin	101,0	98,2	59,3	87,6
<b>190</b>		<b>XIX. Poranění, otravy a ...následky vnějších příčin</b>	<b>25,6</b>	<b>33,4</b>	<b>38,3</b>	<b>43,9</b>
210	01	Celková prohlídka, vyš. osob bez obtíží n. uved. dg.	13,2	18,2	18,5	38,1
210	02	Vyšetření a návštěva pro administrativní účely	139,0	23,7	67,3	27,2
210	03	Jiná pozorování, prohlídky a vyšetření	21,1	27,9	37,0	38,9
210	04	Osoby s potenciálně ohrož. zdravím ... přenos. nem.	8,0	23,1	35,3	66,2
210	05	Osoby se zdravot. sl. - okol. související s reprodukcí	128,7	130,0	118,6	118,4
210	06	Osoby se zdravot. sl. - urč. výkonů a zdravotní péče	29,2	43,2	44,8	51,8
210	07	Jiné faktory ovlivňující zdravotní stav	41,8	12,4	13,7	11,5
210	08	Pacient s transplantovaným orgánem a tkání	-	67,0	114,0	171,7
210	09	Pacient se srdečním a cév. implantátem a transpl.	-	127,0	110,3	91,0
<b>210</b>		<b>XXI. Faktory ovl. zdravot. stav a kont. se zdravot. sl.</b>	<b>99,8</b>	<b>103,8</b>	<b>90,6</b>	<b>72,0</b>
<b>Celkem</b>			<b>17,8</b>	<b>22,8</b>	<b>28,1</b>	<b>32,5</b>

### 7. Průměrné trvání 1 případu pracovní neschopnosti (ve dnech) podle věkových skupin a skupin diagnóz

Věková skupina							Celkem	Skupiny diagnóz	
35–39	40–44	45–49	50–54	55–59	60–64	65+			
100,1	125,7	103,0	-	12,0	-	-	122,1	11	150
<b>102,5</b>	<b>89,9</b>	<b>99,9</b>	<b>72,5</b>	<b>74,7</b>	<b>116,7</b>	<b>12,0</b>	<b>102,5</b>		<b>150</b>
<b>72,1</b>	<b>69,0</b>	<b>65,8</b>	<b>78,6</b>	<b>91,9</b>	<b>90,3</b>	<b>36,7</b>	<b>69,1</b>		<b>170</b>
<b>31,0</b>	<b>34,6</b>	<b>42,3</b>	<b>47,5</b>	<b>52,3</b>	<b>58,5</b>	<b>43,9</b>	<b>34,7</b>		<b>180</b>
38,6	44,9	43,5	47,0	69,8	65,8	50,6	42,9	01	190
77,4	79,9	80,6	83,0	94,2	90,6	78,9	83,6	02	190
151,5	176,7	204,2	174,1	218,4	189,2	117,9	177,7	03	190
74,7	82,1	88,9	94,4	103,7	104,8	78,4	82,2	04	190
193,4	75,5	180,0	177,8	185,4	51,0	98,5	160,8	05	190
50,0	52,6	57,4	59,0	62,8	67,9	47,2	49,4	06	190
21,8	22,2	26,4	41,2	35,5	38,9	35,1	25,2	07	190
47,0	42,6	57,5	61,6	77,5	106,8	59,8	49,4	08	190
71,0	80,5	81,5	66,5	108,0	100,9	39,0	76,3	09	190
95,7	99,4	103,1	100,1	94,8	119,6	60,5	96,4	10	190
36,7	41,5	44,2	48,8	51,3	60,0	42,7	38,3	11	190
15,0	17,2	11,6	14,5	14,2	18,5	24,1	12,8	12	190
26,4	30,7	32,2	36,1	40,9	46,5	39,0	30,4	13	190
27,7	23,5	9,3	106,1	59,0	34,8	-	41,9	14	190
41,0	16,0	19,0	39,5	23,9	13,7	20,7	24,0	15	190
-	1,0	-	-	-	-	-	21,0	16	190
12,0	15,5	19,3	27,4	24,7	54,8	19,8	16,4	17	190
52,2	53,5	71,7	108,0	85,8	120,7	90,6	75,1	18	190
123,1	88,3	109,0	95,8	115,1	126,7	72,9	98,5	19	190
<b>48,8</b>	<b>54,0</b>	<b>58,5</b>	<b>63,8</b>	<b>71,1</b>	<b>77,7</b>	<b>60,8</b>	<b>51,9</b>		<b>190</b>
31,6	39,6	54,1	25,6	49,8	102,1	43,0	34,2	01	210
32,0	40,9	50,3	48,1	75,8	58,9	34,5	46,8	02	210
48,3	47,5	57,3	50,9	50,5	64,0	83,1	47,3	03	210
12,1	29,5	30,7	36,7	14,0	17,0	35,0	33,7	04	210
119,2	108,4	113,4	57,3	-	19,0	-	119,8	05	210
50,9	51,0	50,5	57,5	65,5	73,9	47,8	53,4	06	210
14,1	17,4	31,1	51,2	61,7	65,0	46,7	21,8	07	210
204,7	103,1	217,3	184,8	157,4	108,9	62,7	154,0	08	210
105,0	144,0	84,2	202,0	150,2	102,0	71,7	124,8	09	210
<b>52,5</b>	<b>38,9</b>	<b>45,5</b>	<b>55,2</b>	<b>64,1</b>	<b>68,7</b>	<b>50,6</b>	<b>66,6</b>		<b>210</b>
<b>34,9</b>	<b>37,9</b>	<b>43,4</b>	<b>48,7</b>	<b>56,9</b>	<b>68,5</b>	<b>44,0</b>	<b>39,8</b>		<b>Celkem</b>

### 8. Počet případů PN na 100 000 nemocensky pojištěných osob podle jednotlivých kapitol MKN-10 a krajů (sídla zaměstnavatele)

Kód	Kapitola MKN-10	Kraj					
		PHA	STC	JHC	PLZ	KAR	UST
010	Některé infekční a parazitární nemoci	518	1 434	1 809	1 835	2 348	1 868
020	Novotvary	279	602	731	703	1 318	611
030	Nemoci krve, krvetvorných orgánů a některé poruchy mech. imunity	16	39	38	52	72	43
040	Nemoci endokrin., výž. a přeměny látek	73	183	228	197	256	217
050	Poruchy duševní a poruchy chování	460	956	1 163	1 208	1 253	1 260
060	Nemoci nervové soustavy	162	588	730	548	958	767
070	Nemoci oka a očních adnex	97	252	329	357	320	313
080	Nemoci ucha a bradavkového výběžku	73	227	236	201	310	215
090	Nemoci oběhové soustavy	320	1 187	1 299	1 423	1 729	1 327
100	Nemoci dýchací soustavy	6 323	18 773	18 741	20 728	21 207	18 898
110	Nemoci trávicí soustavy	938	3 192	2 753	3 377	3 651	3 700
120	Nemoci kůže a podkožního vaziva	163	879	744	772	920	840
130	Nem. sval. a kost. soustavy a poj. tkáně	1 481	7 847	9 713	8 558	11 732	9 851
140	Nemoci močové a pohlavní soustavy	612	1 738	1 917	2 076	2 461	2 023
150	Těhotenství, porod a šestinedělí	351	777	792	904	659	717
170	Vrozené vady, deformace a chromozomální abnormality	6	12	18	18	20	17
180	Příznaky, znaky a abnorm. klinické a laboratorní nálezy nezařazené jinde	212	568	948	1 223	1 090	1 102
190	Poranění, otravy aj. násl. vnějších příčin	993	4 432	6 613	5 697	5 948	5 283
210	Faktory ovlivňující zdravotní stav a kontakt se zdravotnickými službami	190	383	1 013	897	1 714	957
<b>Celkem</b>		<b>13 267</b>	<b>44 069</b>	<b>49 816</b>	<b>50 774</b>	<b>57 965</b>	<b>50 008</b>

**8. Počet případů PN na 100 000 nemocensky pojištěných osob  
podle jednotlivých kapitol MKN-10 a krajů (sídla zaměstnavatele)**

Kraj								ČR <sup>1)</sup>	Kód
LIB	HRA	PAR	VYS	JHM	OLO	ZLI	MSK		
2 417	1 583	1 940	1 585	1 307	1 304	1 226	1 411	1 303	010
658	751	592	692	589	683	691	608	559	020
49	45	40	50	49	51	54	50	39	030
245	190	158	219	157	289	220	198	168	040
1 452	1 237	1 197	1 189	850	1 434	1 090	1 110	951	050
737	902	684	811	564	704	668	746	550	060
353	389	291	325	256	306	290	285	246	070
272	264	200	217	228	255	233	240	190	080
1 556	1 255	1 139	1 399	1 052	1 218	1 279	1 242	1 008	090
22 631	20 731	18 715	20 113	15 968	17 390	15 112	14 717	14 889	100
3 757	3 531	3 030	2 799	2 937	2 907	2 621	2 795	2 517	110
825	805	682	875	606	730	808	592	591	120
10 269	9 531	9 021	9 262	6 878	9 335	9 274	9 142	6 886	130
2 298	2 149	1 615	1 839	1 467	1 660	1 519	1 367	1 446	140
963	941	1 027	940	885	1 202	941	753	732	150
13	15	10	15	14	16	12	13	12	170
1 008	950	722	735	534	484	552	627	605	180
5 669	5 888	5 507	6 443	4 102	4 985	5 257	4 674	4 040	190
778	1 062	513	751	502	778	741	606	579	210
<b>55 952</b>	<b>52 219</b>	<b>47 081</b>	<b>50 258</b>	<b>38 945</b>	<b>45 731</b>	<b>42 589</b>	<b>41 176</b>	<b>37 312</b>	<b>Celkem</b>

<sup>1)</sup> Včetně sídla zaměstnavatele mimo území ČR

**9. Průměrné trvání 1 případu pracovní neschopnosti (ve dnech)  
podle jednotlivých kapitol MKN-10 a krajů (sídla zaměstnavatele)**

Kód	Kapitola MKN-10	Kraj					
		PHA	STC	JHC	PLZ	KAR	UST
010	Některé infekční a parazitární nemoci	15,2	16,8	19,3	15,5	15,4	15,2
020	Novotvary	95,3	121,4	119,1	121,0	87,0	125,6
030	Nemoci krve, krvetvorných orgánů a některé poruchy mech. imunity	76,8	78,6	91,0	87,9	90,1	95,2
040	Nemoci endokrin., výž. a přeměny látek	55,0	66,0	75,4	66,5	66,3	64,5
050	Poruchy duševní a poruchy chování	85,2	85,7	99,0	81,2	84,6	81,0
060	Nemoci nervové soustavy	59,6	79,7	80,1	74,5	67,8	84,8
070	Nemoci oka a očních adnex	28,4	30,0	33,4	30,7	36,4	30,6
080	Nemoci ucha a bradavkového výběžku	23,0	25,9	29,0	23,2	29,3	21,9
090	Nemoci oběhové soustavy	70,6	74,2	81,3	78,5	79,2	78,4
100	Nemoci dýchací soustavy	12,8	14,5	15,6	15,2	14,6	14,7
110	Nemoci trávicí soustavy	23,7	27,7	33,0	26,9	26,1	26,0
120	Nemoci kůže a podkožního vaziva	26,4	26,7	35,6	32,5	32,4	33,5
130	Nem. sval. a kost. soustavy a poj. tkáně	55,1	58,8	63,0	57,3	54,0	61,4
140	Nemoci močové a pohlavní soustavy	27,8	30,3	35,1	31,2	28,0	31,6
150	Těhotenství, porod a šestinedělí	79,0	100,6	105,7	101,0	103,9	105,3
170	Vrozené vady, deformace a chromozomální abnormality	56,6	68,1	59,0	50,3	108,8	67,0
180	Příznaky, znaky a abnorm. klinické a laboratorní nálezy nezařazené jinde	31,8	36,4	34,8	32,9	33,2	34,6
190	Poranění, otravy aj. násl. vnějších příčin	49,6	49,3	51,9	49,4	45,1	48,4
210	Faktory ovlivňující zdravotní stav a kontakt se zdravotnickými službami	43,3	64,2	91,1	77,4	59,0	76,9
<b>Celkem</b>		<b>31,2</b>	<b>35,9</b>	<b>41,8</b>	<b>36,8</b>	<b>36,5</b>	<b>38,5</b>

**9. Průměrné trvání 1 případu pracovní neschopnosti (ve dnech)  
podle jednotlivých kapitol MKN-10 a krajů (sídla zaměstnavatele)**

Kraj								ČR <sup>1)</sup>	Kód
LIB	HRA	PAR	VYS	JHM	OLO	ZLI	MSK		
13,7	16,3	15,2	20,3	20,3	21,9	21,6	19,8	17,5	010
121,3	129,7	137,4	137,6	132,3	136,6	132,9	137,9	123,1	020
91,7	86,2	91,2	89,6	90,0	78,1	107,8	84,4	87,3	030
68,7	80,1	86,1	75,3	84,3	70,8	80,7	76,8	71,8	040
75,7	86,0	91,3	90,3	93,4	73,9	85,6	83,1	85,3	050
91,3	73,1	89,9	93,2	84,1	76,6	93,5	90,6	81,9	060
28,8	37,4	31,6	38,0	36,2	39,7	45,0	39,6	34,5	070
26,5	27,8	20,4	30,6	30,0	34,5	33,5	33,9	28,1	080
70,6	76,4	79,4	83,6	82,4	82,1	86,4	86,8	79,5	090
14,3	14,3	13,9	16,8	15,5	16,2	18,0	18,0	15,2	100
27,3	27,0	27,4	33,0	30,2	32,2	38,9	34,7	29,4	110
32,8	32,0	35,8	34,7	34,8	34,5	39,4	41,6	33,5	120
58,2	61,2	63,5	69,6	70,5	67,6	75,3	72,8	64,6	130
32,1	30,8	29,6	38,0	35,3	39,3	37,2	39,4	33,2	140
115,3	111,3	110,9	103,2	100,4	112,3	106,6	108,7	102,5	150
24,0	74,7	102,5	59,1	81,6	76,1	52,0	88,9	69,1	170
31,5	32,5	31,2	41,0	33,8	36,2	39,5	38,2	34,7	180
48,1	51,2	49,9	51,0	53,8	53,5	55,5	59,8	51,9	190
81,2	70,5	55,1	64,4	61,1	36,9	64,1	75,3	66,6	210
<b>36,5</b>	<b>38,6</b>	<b>38,9</b>	<b>42,7</b>	<b>41,2</b>	<b>43,1</b>	<b>48,2</b>	<b>47,5</b>	<b>39,8</b>	<b>Celkem</b>

<sup>1)</sup> Včetně sídla zaměstnavatele mimo území ČR

**10. Počet případů PN na 100 000 nemocensky pojištěných osob  
podle jednotlivých kapitol MKN-10 a hlavních tříd  
klasifikace zaměstnání (CZ-ISCO)**

Kód	Kapitola MKN-10	Hlavní třída CZ-ISCO			
		řídící pracovníci	specialisté	techničtí a odborní prac.	úředníci
010	Některé infekční a parazitární nemoci	619	121	1 038	1 227
020	Novotvary	617	79	625	824
030	Nemoci krve, krvevorných orgánů a některé poruchy mech. imunity	23	4	36	48
040	Nemoci endokrin., výž. a přeměny látek	129	16	154	202
050	Poruchy duševní a poruchy chování	709	98	784	1 209
060	Nemoci nervové soustavy	322	46	398	562
070	Nemoci oka a očních adnex	150	23	212	232
080	Nemoci ucha a bradavkového výběžku	104	14	164	215
090	Nemoci oběhové soustavy	752	80	732	754
100	Nemoci dýchací soustavy	7 758	1 565	13 897	17 361
110	Nemoci trávicí soustavy	1 369	204	1 797	2 261
120	Nemoci kůže a podkožního vaziva	219	25	312	370
130	Nem. sval. a kost. soustavy a poj. tkáně	3 639	336	3 655	4 371
140	Nemoci močové a pohlavní soustavy	902	153	1 408	2 047
150	Těhotenství, porod a šestinedělí	557	111	960	1 295
170	Vrozené vady, deformace a chromozomální abnormality	11	2	14	17
180	Příznaky, znaky a abnorm. klinické a laboratorní nálezy nezařazené jinde	295	38	405	568
190	Poranění, otravy aj. násl. vnějších příčin	2 314	197	2 323	2 269
210	Faktory ovlivňující zdravotní stav a kontakt se zdravotnickými službami	458	68	732	1 003
<b>Celkem</b>		<b>20 946</b>	<b>3 180</b>	<b>29 644</b>	<b>36 836</b>



**10. Počet případů PN na 100 000 nemocensky pojištěných osob  
podle jednotlivých kapitol MKN-10 a hlavních tříd  
klasifikace zaměstnání (CZ-ISCO)**

Hlavní třída CZ-ISCO					Celkem	Kód
služby, prodej	kval. prac. v zem., les., ryb	řemeslníci, opraváři	obsluha strojů	pomoc. a nekval. prac.		
1 539	745	2 356	825	2 259	1 320	010
644	324	704	265	821	566	020
51	22	55	20	72	39	030
212	91	235	113	291	170	040
1 263	396	1 380	426	1 786	964	050
657	438	979	329	1 103	558	060
254	133	439	184	407	249	070
201	125	332	131	319	193	080
1 103	703	1 840	789	1 882	1 021	090
16 086	8 091	24 871	8 473	23 659	15 083	100
2 818	1 322	4 720	1 764	4 485	2 550	110
606	403	1 348	451	1 226	599	120
7 131	4 865	15 053	5 256	15 151	6 975	130
1 879	749	1 964	664	2 392	1 464	140
1 141	324	651	176	754	742	150
14	3	16	7	15	12	170
669	334	1 064	366	1 097	613	180
4 015	4 046	9 050	3 369	7 292	4 092	190
763	251	628	192	673	587	210
<b>41 044</b>	<b>23 366</b>	<b>67 685</b>	<b>23 801</b>	<b>65 684</b>	<b>37 799</b>	<b>Celkem</b>

**11. Průměrné trvání 1 případu pracovní neschopnosti (ve dnech)  
podle jednotlivých kapitol MKN-10 a hlavních tříd  
klasifikace zaměstnání (CZ-ISCO)**

Kód	Kapitola MKN-10	Hlavní třída CZ-ISCO			
		řídící pracovníci	specialisté	techničtí a odborní prac.	úředníci
010	Některé infekční a parazitární nemoci	16,4	23,5	14,7	16,3
020	Novotvary	117,4	130,2	101,9	107,6
030	Nemoci krve, krvetvorných orgánů a některé poruchy mech. imunity	95,5	105,9	62,5	70,1
040	Nemoci endokrin., výž. a přeměny látek	66,4	66,1	67,5	57,9
050	Poruchy duševní a poruchy chování	79,8	107,9	80,8	82,0
060	Nemoci nervové soustavy	75,8	89,1	48,4	61,4
070	Nemoci oka a očních adnex	28,2	49,5	25,8	31,2
080	Nemoci ucha a bradavkového výběžku	24,6	37,8	27,2	22,8
090	Nemoci oběhové soustavy	71,6	90,7	59,7	61,9
100	Nemoci dýchací soustavy	14,4	15,3	11,3	12,4
110	Nemoci trávicí soustavy	26,3	39,4	22,8	25,5
120	Nemoci kůže a podkožního vaziva	30,3	46,4	21,1	27,7
130	Nem. sval. a kost. soustavy a poj. tkáně	58,0	81,4	49,2	57,8
140	Nemoci močové a pohlavní soustavy	30,3	38,2	24,1	28,0
150	Těhotenství, porod a šestinedělí	94,2	88,2	74,0	94,2
170	Vrozené vady, deformace a chromozomální abnormality	66,4	78,3	83,3	46,4
180	Příznaky, znaky a abnorm. klinické a laboratorní nálezy nezařazené jinde	35,5	40,0	26,6	31,8
190	Poranění, otravy aj. násl. vnějších příčin	48,0	65,9	45,0	51,1
210	Faktory ovlivňující zdravotní stav a kontakt se zdravotnickými službami	65,7	57,7	40,8	56,5
<b>Celkem</b>		<b>35,3</b>	<b>49,9</b>	<b>28,7</b>	<b>33,1</b>

**11. Průměrné trvání 1 případu pracovní neschopnosti (ve dnech)  
podle jednotlivých kapitol MKN-10 a hlavních tříd  
klasifikace zaměstnání (CZ-ISCO)**

Hlavní třída CZ-ISCO						Celkem	Kód
služby, prodej	kval. prac. v zem., les., ryb	řemeslníci, opraváři	obsluha strojů	pomoc. a nequal. prac.	neudáno		
16,5	18,3	23,4	17,9	17,7	17,2	17,5	010
112,4	123,3	154,6	137,4	138,5	132,6	123,1	020
71,3	97,1	91,6	97,9	76,3	91,5	87,3	030
59,6	68,9	96,2	84,1	82,7	79,6	71,8	040
89,6	88,6	83,1	81,5	81,1	86,9	85,3	050
54,6	84,4	99,5	93,8	92,1	89,5	81,9	060
27,9	38,0	38,0	35,0	35,6	38,7	34,5	070
23,0	30,1	33,3	29,9	28,9	32,6	28,1	080
59,3	79,4	90,3	88,3	91,0	80,8	79,5	090
13,1	15,6	18,7	16,7	16,7	17,8	15,2	100
25,8	30,2	38,9	30,7	31,4	30,3	29,4	110
30,2	36,4	36,6	33,1	36,1	35,4	33,5	120
59,0	69,8	76,3	64,5	63,2	67,6	64,6	130
27,0	35,1	41,4	36,5	37,7	37,9	33,2	140
82,3	107,6	131,0	126,8	129,1	124,9	102,5	150
56,3	83,6	60,5	75,5	100,6	58,5	69,1	170
31,2	35,7	45,9	35,7	33,8	35,4	34,7	180
50,8	55,0	55,7	50,5	52,7	51,8	51,9	190
52,6	75,3	91,5	79,0	82,3	74,4	66,6	210
<b>33,3</b>	<b>42,5</b>	<b>49,4</b>	<b>41,8</b>	<b>42,4</b>	<b>44,0</b>	<b>39,8</b>	<b>Celkem</b>

## 12. Rozložení počtu případů pracovní neschopnosti podle délky trvání pracovní neschopnosti (Dekrementní řád)

Dny a intervaly délky trvání PN	Počty případů PN	Počty případů trvající T dnů ze 100 000 případů PN	Počty případů trvající T dnů a déle ze 100 000 případů PN	Počty prostonaných dnů připadající na případy trvající T dnů a déle ze 100 000 dnů	Podíl případů PN s prozatím. trváním T dnů nebo delším z denního stavu 100 000 případů
t	Celkem	$L_t - L_{t+1}$	$L_t$	$C_t$	$S_t$
1	13 107	742	100 000	100 000	100 000
2	24 380	1 381	99 258	99 981	97 445
3	37 185	2 106	97 877	99 910	94 909
4	47 437	2 686	95 771	99 749	92 408
5	88 128	4 990	93 085	99 475	89 962
6	34 589	1 959	88 095	98 837	87 583
7	60 844	3 446	86 136	98 537	85 332
8	106 334	6 021	82 690	97 920	83 132
9	79 750	4 516	76 669	96 690	81 019
10	83 655	4 738	72 153	95 651	79 060
11	76 777	4 347	67 415	94 441	77 217
12	100 651	5 700	63 068	93 219	75 494
13	39 264	2 223	57 368	91 472	73 883
14	54 257	3 073	55 145	90 733	72 417
15–21	253 126	14 334	52 072	89 634	71 008
22–28	130 021	7 363	37 738	83 042	62 794
29–35	89 974	5 095	30 375	78 339	56 609
36–42	57 565	3 260	25 280	74 173	51 567
43–49	47 734	2 703	22 020	70 925	47 296
50–56	37 808	2 141	19 317	67 748	43 565
57–63	33 498	1 897	17 176	64 849	40 274
64–70	25 131	1 423	15 279	61 941	37 348
71–77	21 597	1 223	13 856	59 505	34 724
78–84	19 966	1 131	12 633	57 193	32 340
85–91	17 646	999	11 502	54 852	30 167
92–105	26 546	1 503	10 503	52 606	28 187
106–119	20 555	1 164	9 000	48 824	24 680
120–147	30 015	1 700	7 836	45 478	21 654
148–182	29 313	1 660	6 136	39 680	16 634
183–210	17 908	1 014	4 476	32 682	11 868
211–238	9 745	552	3 462	27 591	9 016
239–273	8 988	509	2 910	24 425	6 730
274–301	5 971	338	2 401	21 096	4 349
302–329	5 766	327	2 063	18 613	2 748
330–364	8 141	461	1 736	15 977	1 385
365+	22 523	1 275	1 275	11 890	33

### 13. Počet případů pracovní neschopnosti podle pohlaví a intervalu délky trvání pracovní neschopnosti (ve dnech)

Dny a intervaly délky trvání PN ve dnech	Počet případů					
	muži		ženy		celkem	
	absol.	v %	absol.	v %	absol.	v %
1	6 879	0,8	6 228	0,7	13 107	0,7
2	12 344	1,5	12 036	1,3	24 380	1,4
3	18 288	2,2	18 897	2,0	37 185	2,1
4	23 795	2,8	23 642	2,5	47 437	2,7
5	44 092	5,3	44 036	4,7	88 128	5,0
6	17 846	2,1	16 743	1,8	34 589	2,0
7	30 181	3,6	30 663	3,3	60 844	3,4
8	51 115	6,1	55 219	5,9	106 334	6,0
9	38 232	4,6	41 518	4,5	79 750	4,5
10	40 130	4,8	43 525	4,7	83 655	4,7
11	37 336	4,5	39 441	4,2	76 777	4,3
12	48 866	5,8	51 785	5,6	100 651	5,7
13	18 898	2,3	20 366	2,2	39 264	2,2
14	25 865	3,1	28 392	3,1	54 257	3,1
15	24 649	2,9	28 186	3,0	52 835	3,0
16	17 075	2,0	19 587	2,1	36 662	2,1
17	18 630	2,2	21 454	2,3	40 084	2,3
18	15 893	1,9	18 129	1,9	34 022	1,9
19	18 641	2,2	20 468	2,2	39 109	2,2
20	10 255	1,2	11 664	1,3	21 919	1,2
21	13 443	1,6	15 052	1,6	28 495	1,6
22–28	60 246	7,2	69 775	7,5	130 021	7,4
29–35	42 315	5,1	47 659	5,1	89 974	5,1
36–42	27 488	3,3	30 077	3,2	57 565	3,3
43–49	22 556	2,7	25 178	2,7	47 734	2,7
50–56	17 756	2,1	20 052	2,2	37 808	2,1
57–63	15 606	1,9	17 892	1,9	33 498	1,9
64–70	11 805	1,4	13 326	1,4	25 131	1,4
71–77	9 858	1,2	11 739	1,3	21 597	1,2
78–84	9 160	1,1	10 806	1,2	19 966	1,1
85–91	8 250	1,0	9 396	1,0	17 646	1,0
92–182	44 707	5,3	61 722	6,6	106 429	6,0
183+	33 997	4,1	45 045	4,8	79 042	4,5
<b>Celkem</b>	<b>836 197</b>	<b>100,0</b>	<b>929 698</b>	<b>100,0</b>	<b>1 765 895</b>	<b>100,0</b>

**14. Počet případů pracovní neschopnosti podle skupin diagnóz  
a intervalu délky trvání pracovní neschopnosti (ve dnech)**

Skupiny diagnóz	Interval délky trvání PN (ve dnech)		
	1	2–7	8–14
010 01 Průjem - diarrhoea a gastroenteritida inf. původu	961	13 549	7 734
010 02 Jiné střevní infekční nemoci	334	4 838	3 213
010 03 TBC dýchacího ústrojí	-	-	2
010 04 Jiná TBC	-	1	7
010 05 Některé zoonotické bakteriální nemoci	-	10	38
010 06 Spála	-	4	15
010 07 Jiné bakteriální nemoci	5	203	921
010 08 Syfilis	1	6	12
010 09 Gonokoková infekce	-	5	8
010 10 Ostat. infekce přenáš.převážně sexuálním způsobem	3	58	67
010 11 Jiné nemoci spirochétové, chlamyd., rickettsií	6	138	379
010 12 Virová encefalitida	1	19	19
010 13 Ostatní virové infekce centrální nervové soustavy	-	3	8
010 14 Virové horeč. a vir. hemorag. horeč. přenáš.členovci	5	24	18
010 15 Plané neštovice, spalničky a zarděnky	1	53	442
010 16 Pásový opar	9	529	1 730
010 17 Ost. virové infekce charakteriz. postiž.kůže a sliznice	6	279	528
010 18 Virová hepatitida	-	4	15
010 19 Onemocnění virem lidské imunodeficiency - HIV	-	3	8
010 20 Epidemický zánět průšnic	-	20	147
010 21 Infekční mononukleóza	1	21	78
010 22 Jiné virové nemoci	144	2 945	4 104
010 23 Mykózy	2	33	84
010 24 Protozoární nemoci	-	3	4
010 25 Helmintózy	-	7	6
010 26 Zavšivení, akarióza a jiná napadení	-	88	87
010 27 Následky infekčních a parazitárních nemocí	-	57	84
<b>010 I. Některé infekční a parazitární nemoci</b>	<b>1 479</b>	<b>22 900</b>	<b>19 758</b>
020 01 Zhoubné novotvary (ZN) rtu, dutiny ústní a hltanu	1	10	13
020 02 ZN žaludku	1	4	6
020 03 ZN tlustého střeva	-	9	15
020 04 ZN rektosigm. sp., rekta, řiti, řitního kanálu	-	11	22
020 05 Ostatní ZN trávicího ústrojí	-	11	25
020 06 ZN hrtanu	-	3	4

**14. Počet případů pracovní neschopnosti podle skupin diagnóz  
a intervalu délky trvání pracovní neschopnosti (ve dnech)**

Interval délky trvání PN (ve dnech)					Celkem	Skupiny diagnóz	
15-21	22-28	29-91	92-182	183+			
1 742	625	792	92	55	25 550	01	010
988	450	644	70	32	10 569	02	010
-	1	16	22	51	92	03	010
2	2	6	-	5	23	04	010
36	15	51	5	11	166	05	010
7	1	3	-	1	31	06	010
769	446	1 025	156	104	3 629	07	010
13	9	10	8	2	61	08	010
6	4	3	2	2	30	09	010
49	24	40	10	1	252	10	010
366	277	689	155	146	2 156	11	010
20	7	103	70	27	266	12	010
7	12	70	26	9	135	13	010
8	1	7	-	-	63	14	010
327	140	77	1	3	1 044	15	010
1 088	555	850	85	55	4 901	16	010
254	116	194	28	17	1 422	17	010
25	24	118	51	38	275	18	010
6	1	3	1	3	25	19	010
73	31	26	2	1	300	20	010
95	78	286	32	8	599	21	010
1 161	347	408	55	19	9 183	22	010
58	34	87	21	14	333	23	010
4	5	19	5	1	41	24	010
2	3	7	3	2	30	25	010
49	17	37	4	1	283	26	010
33	9	25	3	-	211	27	010
<b>7 188</b>	<b>3 234</b>	<b>5 596</b>	<b>907</b>	<b>608</b>	<b>61 670</b>		<b>010</b>
18	18	74	72	258	464	01	020
2	9	43	40	149	254	02	020
14	28	159	103	352	680	03	020
15	44	114	79	367	652	04	020
16	20	189	126	307	694	05	020
4	4	19	17	59	110	06	020

#### 14. Počet případů pracovní neschopnosti podle skupin diagnóz a intervalu délky trvání pracovní neschopnosti (ve dnech)

Skupiny diagnóz	Interval délky trvání PN (ve dnech)		
	1	2–7	8–14
020 07 ZN průdušnice, průdušky a plíce	-	9	16
020 08 Ostatní ZN dýchací soustavy	-	1	12
020 09 ZN kosti a kloubní chrupavky	-	7	6
020 10 Zhoubný melanom kůže	3	21	37
020 11 Jiné ZN kůže	1	33	85
020 12 ZN prsu	5	57	117
020 13 ZN děložního hrdla	-	4	10
020 14 Ostatní ZN ženských pohlavních orgánů	-	10	20
020 15 ZN prostaty	1	16	29
020 16 Ostatní ZN mužských pohlavních orgánů	-	12	15
020 17 Leukémie	-	4	23
020 18 Ostatní zhoubné novotvary	2	101	207
020 19 Novotvary in situ	2	17	29
020 20 Nezhoubné novotvary	22	535	1 424
020 21 Novotvary nejistého a neznámého chování	3	90	130
<b>020 II. Novotvary</b>	<b>41</b>	<b>965</b>	<b>2 245</b>
030 01 Anémie z nedostatku železa	3	64	132
030 02 Ostatní anémie	3	24	51
030 03 Vady koagulace, purpura aj. n. krve a krvetvor. org.	2	29	50
030 04 Některé poruchy mechanismu imunity	1	18	25
<b>030 III. Nemoci krve, krvetvorných orgánů a ... imunity</b>	<b>9</b>	<b>135</b>	<b>258</b>
040 01 Poruchy štítné žlázy	9	82	242
040 02 Diabetes mellitus závislý na inzulínu	6	112	194
040 03 Ostatní diabetes mellitus	2	119	234
040 04 Podvýživa	-	3	2
040 05 Obezita	1	8	44
040 06 Poruchy metabolismu lipoproteinů a jiné lipidémie	-	8	14
040 07 Ostatní nem. endokrinní, výživy a přeměny látek	10	138	185
<b>040 IV. Nemoci endokrinní, výživy a přeměny látek</b>	<b>28</b>	<b>470</b>	<b>915</b>
050 01 Poruchy duševní, por. chování způsob. užív. alkoholu	4	279	305
050 02 Por. duševní, por. chov. zp. užív. jiných psychoakt. látek	3	150	136
050 03 Schizofrenie, por. schizotypální a poruchy s bludy	3	89	219
050 04 Afektivní poruchy	38	439	920
050 05 Neurotické, stresové a somatoformní poruchy	195	2 383	3 892



**14. Počet případů pracovní neschopnosti podle skupin diagnóz  
a intervalu délky trvání pracovní neschopnosti (ve dnech)**

Interval délky trvání PN (ve dnech)					Celkem	Skupiny diagnóz	
15–21	22–28	29–91	92–182	183+			
12	28	168	133	278	644	07	020
7	4	9	16	31	80	08	020
2	4	20	11	31	81	09	020
44	36	138	55	77	411	10	020
59	48	147	22	28	423	11	020
161	438	545	346	1 582	3 251	12	020
12	18	64	63	108	279	13	020
9	64	221	154	314	792	14	020
36	87	432	248	331	1 180	15	020
13	28	105	74	123	370	16	020
9	7	52	44	188	327	17	020
217	260	816	531	1 127	3 261	18	020
42	36	110	37	39	312	19	020
1 338	944	5 238	983	487	10 971	20	020
149	97	412	155	183	1 219	21	020
<b>2 179</b>	<b>2 222</b>	<b>9 075</b>	<b>3 309</b>	<b>6 419</b>	<b>26 455</b>		<b>020</b>
104	72	296	94	67	832	01	030
30	35	125	46	45	359	02	030
30	21	109	35	64	340	03	030
19	14	94	46	87	304	04	030
<b>183</b>	<b>142</b>	<b>624</b>	<b>221</b>	<b>263</b>	<b>1 835</b>		<b>030</b>
289	384	1 413	386	207	3 012	01	040
107	108	383	145	176	1 231	02	040
216	228	773	264	290	2 126	03	040
3	2	6	3	5	24	04	040
77	60	256	43	35	524	05	040
14	6	25	7	6	80	06	040
139	125	247	64	56	964	07	040
<b>845</b>	<b>913</b>	<b>3 103</b>	<b>912</b>	<b>775</b>	<b>7 961</b>		<b>040</b>
179	135	794	642	205	2 543	01	050
87	63	300	141	91	971	02	050
250	204	1 040	490	458	2 753	03	050
889	764	3 267	1 527	1 927	9 771	04	050
2 969	2 315	8 237	3 166	3 205	26 362	05	050

#### 14. Počet případů pracovní neschopnosti podle skupin diagnóz a intervalu délky trvání pracovní neschopnosti (ve dnech)

Skupiny diagnóz	Interval délky trvání PN (ve dnech)		
	1	2–7	8–14
050 06 Mentální retardace	-	7	15
050 07 Poruchy psychického výv. a chov., emocí - z děts., dosp.	2	19	19
050 08 Ostatní duševní poruchy a poruchy chování	12	156	239
<b>050 V. Poruchy duševní a poruchy chování</b>	<b>257</b>	<b>3 522</b>	<b>5 745</b>
060 01 Zánětlivé nemoci centrální nervové soustavy (CNS)	-	4	14
060 02 Parkinsonova nemoc	-	5	10
060 03 Demyelinizující nemoci CNS	10	121	232
060 04 Epilepsie	40	296	338
060 05 Migréna a jiné syndromy bolesti hlavy	495	1 660	854
060 06 Myasthenia gravis a jiné myopatie	3	6	15
060 07 Mozková obrna a jiné syndromy ochrnutí	-	11	26
060 08 Ostatní nemoci nervové soustavy	40	555	1 192
<b>060 VI. Nemoci nervové soustavy</b>	<b>588</b>	<b>2 658</b>	<b>2 681</b>
070 01 Záněty očního víčka a onemocnění spojivky	56	1 470	1 532
070 02 Glaukom	2	66	49
070 03 Slepota a slabozrakost	-	9	11
070 04 Ostatní nemoci oka a očních adnex	17	688	1 473
<b>070 VII. Nemoci oka a očních adnex</b>	<b>75</b>	<b>2 233</b>	<b>3 065</b>
080 01 Zánět střed. ucha, brad. výb., zán. aj. on. Eustach. trub.	11	490	1 285
080 02 Jiná onem. středního ucha a bradavkového výběžku	2	17	45
080 03 Nedoslýchavost, ztráta sluchu	1	80	248
080 04 Ostatní nemoci ucha	30	801	1 537
<b>080 VIII. Nemoci ucha a bradavkového výběžku</b>	<b>44</b>	<b>1 388</b>	<b>3 115</b>
090 01 Akutní revmatická horečka	-	6	6
090 02 Chronické revmatické choroby srdeční	1	10	10
090 03 Esenciální (primární) hypertenze	120	1 311	2 433
090 04 Jiná hypertenzní onemocnění	4	94	199
090 05 Akutní a pokračující infarkt myokardu	1	31	48
090 06 Ostatní ischemické nemoci srdeční	6	234	471
090 07 Plicní embolie	-	27	73
090 08 Jiné formy srdečních onemocnění	21	440	682
090 09 Cévní nemoci mozku	3	102	167
090 10 Ateroskleróza	3	48	84

**14. Počet případů pracovní neschopnosti podle skupin diagnóz  
a intervalu délky trvání pracovní neschopnosti (ve dnech)**

Interval délky trvání PN (ve dnech)					Celkem	Skupiny diagnóz	
15–21	22–28	29–91	92–182	183+			
10	5	42	17	16	112	06	050
19	21	85	38	38	241	07	050
203	161	726	361	417	2 275	08	050
<b>4 606</b>	<b>3 668</b>	<b>14 491</b>	<b>6 382</b>	<b>6 357</b>	<b>45 028</b>		<b>050</b>
15	12	68	32	44	189	01	060
8	52	35	12	33	155	02	060
198	173	890	190	327	2 141	03	060
209	134	529	197	258	2 001	04	060
414	244	632	177	159	4 635	05	060
9	13	119	26	34	225	06	060
33	37	250	22	76	455	07	060
1 271	1 372	6 218	3 131	2 472	16 251	08	060
<b>2 157</b>	<b>2 037</b>	<b>8 741</b>	<b>3 787</b>	<b>3 403</b>	<b>26 052</b>		<b>060</b>
598	233	376	39	22	4 326	01	070
39	33	125	39	17	370	02	070
9	5	21	6	9	70	03	070
1 025	744	2 253	375	301	6 876	04	070
<b>1 671</b>	<b>1 015</b>	<b>2 775</b>	<b>459</b>	<b>349</b>	<b>11 642</b>		<b>070</b>
605	272	469	55	18	3 205	01	080
51	33	103	15	6	272	02	080
136	92	224	39	33	853	03	080
744	364	914	183	105	4 678	04	080
<b>1 536</b>	<b>761</b>	<b>1 710</b>	<b>292</b>	<b>162</b>	<b>9 008</b>		<b>080</b>
9	3	8	3	2	37	01	090
11	6	19	17	22	96	02	090
1 827	1 151	3 830	1 117	795	12 584	03	090
143	97	301	117	99	1 054	04	090
61	61	519	408	444	1 573	05	090
336	265	1 504	795	1 182	4 793	06	090
91	72	412	201	179	1 055	07	090
537	345	1 613	763	837	5 238	08	090
161	131	819	543	1 091	3 017	09	090
96	72	404	196	310	1 213	10	090

#### 14. Počet případů pracovní neschopnosti podle skupin diagnóz a intervalu délky trvání pracovní neschopnosti (ve dnech)

Skupiny diagnóz			Interval délky trvání PN (ve dnech)		
			1	2–7	8–14
090	11	Jiné nemoci tepen, tepének, vlásečnic	4	24	62
090	12	Zánět žil, trombóza vrátnice a jiná žilní embolie	9	203	606
090	13	Žilní městky dolních končetin	37	460	1 170
090	14	Hemoroidy	-	-	-
090	15	Jiné nemoci žil, mízních cév a mízních uzlin NJ	8	125	240
090	16	Jiné nemoci oběhové soustavy	36	167	152
<b>090</b>		<b>IX. Nemoci oběhové soustavy</b>	<b>253</b>	<b>3 282</b>	<b>6 403</b>
100	01	Akutní zánět mandlí	219	13 572	39 801
100	02	Jiné akutní infekce horních cest dýchacích	2 494	102 736	201 987
100	03	Chřipka	568	24 117	51 433
100	04	Záněty plic	5	362	1 851
100	05	Jiné akutní infekce dolní části dýchacího ústrojí	166	9 946	38 220
100	06	Bronchitis, emfysema aj. chr. obstruktivní plicní nem.	17	567	2 113
100	07	Astma, astmatický stav	24	502	1 280
100	08	Ostatní nemoci dýchací soustavy	40	992	2 452
<b>100</b>		<b>X. Nemoci dýchací soustavy</b>	<b>3 533</b>	<b>152 794</b>	<b>339 137</b>
110	01	Nemoci ústní dutiny, slinných žláz a čelistí	209	3 865	4 790
110	02	Žaludeční a dvanáct.vřed, peptický vřed neurč. lok.	51	356	396
110	03	Zánět žaludku a dvanáctníku	250	2 030	1 519
110	04	Jiné nemoci jícnu, žaludku a dvanáctníku	2 368	19 578	12 270
110	05	Nemoci appendixu	2	98	326
110	06	Kýly	8	268	876
110	07	Neinfekční zánět tenkého a tlustého střeva	418	5 375	3 628
110	08	Jiné nemoci střev a nemoci pobříšnice	180	2 497	2 641
110	09	Alkoholické onemocnění jater	1	13	47
110	10	Ostatní nemoci jater	3	67	149
110	11	Žlučové kameny	16	390	1 041
110	12	Jiné nemoci žlučníku a žlučových cest	4	74	197
110	13	Akutní zánět slinivky břišní a jiné nemoci slin. břišní	3	99	257
110	14	Jiné nemoci trávicí soustavy	36	477	358
<b>110</b>		<b>XI. Nemoci trávicí soustavy</b>	<b>3 549</b>	<b>35 187</b>	<b>28 495</b>
120	01	Infekce kůže a podkožního vaziva	55	2 256	4 806
120	02	Dermatitis a ekzém	50	961	1 764
120	03	Psoriáza - lupénka	1	43	168

**14. Počet případů pracovní neschopnosti podle skupin diagnóz  
a intervalu délky trvání pracovní neschopnosti (ve dnech)**

Interval délky trvání PN (ve dnech)					Celkem	Skupiny diagnóz	
15–21	22–28	29–91	92–182	183+			
42	55	217	128	152	684	11	090
590	455	1 695	583	336	4 477	12	090
1 200	1 036	4 928	797	422	10 050	13	090
-	-	-	-	-	-	14	090
187	124	382	92	72	1 230	15	090
68	41	100	31	16	611	16	090
<b>5 359</b>	<b>3 914</b>	<b>16 751</b>	<b>5 791</b>	<b>5 959</b>	<b>47 712</b>		<b>090</b>
10 678	3 044	2 802	273	155	70 544	01	100
66 633	19 741	20 031	2 063	1 046	416 731	02	100
17 269	4 949	4 449	420	211	103 416	03	100
1 989	1 334	2 819	363	151	8 874	04	100
19 436	6 793	8 079	803	413	83 856	05	100
1 333	576	1 269	295	307	6 477	06	100
883	588	1 632	359	317	5 585	07	100
1 841	1 293	2 036	328	197	9 179	08	100
<b>120 062</b>	<b>38 318</b>	<b>43 117</b>	<b>4 904</b>	<b>2 797</b>	<b>704 662</b>		<b>100</b>
1 431	478	771	113	53	11 710	01	110
246	132	636	155	87	2 059	02	110
539	272	624	131	64	5 429	03	110
4 471	2 114	4 929	959	585	47 274	04	110
445	369	1 474	131	32	2 877	05	110
993	863	6 512	1 158	343	11 021	06	110
1 156	680	1 352	389	391	13 389	07	110
1 475	905	2 552	568	326	11 144	08	110
26	20	127	51	80	365	09	110
135	129	480	189	192	1 344	10	110
1 012	1 005	3 760	577	186	7 987	11	110
172	120	435	100	38	1 140	12	110
202	174	606	233	225	1 799	13	110
151	102	314	88	45	1 571	14	110
<b>12 454</b>	<b>7 363</b>	<b>24 572</b>	<b>4 842</b>	<b>2 647</b>	<b>119 109</b>		<b>110</b>
2 416	1 288	2 669	475	273	14 238	01	120
1 055	621	1 473	355	205	6 484	02	120
150	132	706	103	100	1 403	03	120

#### 14. Počet případů pracovní neschopnosti podle skupin diagnóz a intervalu délky trvání pracovní neschopnosti (ve dnech)

Skupiny diagnóz	Interval délky trvání PN (ve dnech)		
	1	2–7	8–14
120 04 Ostatní nemoci kůže a podkožního vaziva	49	877	1 637
<b>120 XII. Nemoci kůže a podkožního vaziva</b>	<b>155</b>	<b>4 137</b>	<b>8 375</b>
130 01 Zánětlivé polyartropatie	14	788	1 642
130 02 Artrózy	42	796	2 133
130 03 Systémová onemocnění pojivové tkáně	2	42	93
130 04 Onemocnění krčních aj. meziobratlových plotének	70	1 015	2 030
130 05 Jiné dorzopatie, spondylopatie	981	18 636	38 717
130 06 Onemocnění měkké tkáně	119	2 614	7 142
130 07 Ostatní nemoci svalové a kosterní soustavy	97	1 660	4 147
<b>130 XIII. Nem. svalové a kosterní soustavy a poj. tkáně</b>	<b>1 325</b>	<b>25 551</b>	<b>55 904</b>
140 01 Akutní a rychle postupující nefritický syndrom	-	13	20
140 02 Jiné nemoci glomerulů	1	43	54
140 03 Tubulo - intersticiální nemoci ledvin	4	290	930
140 04 Selhání ledvin	-	24	62
140 05 Kameny v močovém ústrojí	17	838	1 328
140 06 Zánět močového měchýře	179	4 897	9 156
140 07 Jiné nemoci ledvin, močovodů a močové soustavy	40	1 239	2 564
140 08 Zbytnění prostaty	3	77	120
140 09 Jiné nemoci mužských pohlavních orgánů	10	225	635
140 10 Nemoci prsu	4	71	209
140 11 Zánět vejcovodů a vaječníků	4	113	299
140 12 Jiná zánětlivá onem. ženských pánevních orgánů	6	259	604
140 13 Nezáánětlivá onem. ženského pohlavního ústrojí	168	2 365	3 440
140 14 Onem. močové a pohl. soustavy po výkonech, NJ	2	22	66
<b>140 XIV. Nemoci močové a pohlavní soustavy</b>	<b>438</b>	<b>10 476</b>	<b>19 487</b>
150 01 Mimoděložní těhotenství	3	40	115
150 02 Samovolný potrat	6	161	290
150 03 Lékařský potrat	14	123	114
150 04 Ostatní těhotenství končící potratem	15	366	514
150 05 Edém, proteinurie a hypertenzní onemocnění	1	9	9
150 06 Jiná onem. matky převáž. v souvislosti s těhotenstvím	11	470	1 030
150 07 Péče o matku ve vztahu k plodu	3	68	157
150 08 Komplikace porodu	2	43	48
150 09 Spontánní porod jediného dítěte	1	3	5
150 10 Ostatní porody	-	10	11

**14. Počet případů pracovní neschopnosti podle skupin diagnóz  
a intervalu délky trvání pracovní neschopnosti (ve dnech)**

Interval délky trvání PN (ve dnech)					Celkem	Skupiny diagnóz	
15–21	22–28	29–91	92–182	183+			
1 017	556	1 289	225	210	5 860	04	120
<b>4 638</b>	<b>2 597</b>	<b>6 137</b>	<b>1 158</b>	<b>788</b>	<b>27 985</b>		<b>120</b>
1 009	694	2 680	620	616	8 063	01	130
1 930	3 106	7 973	4 471	4 629	25 080	02	130
61	41	224	58	102	623	03	130
1 715	1 673	4 858	1 926	2 314	15 601	04	130
27 501	18 965	61 555	18 514	14 601	199 470	05	130
6 472	4 713	16 573	5 080	3 409	46 122	06	130
3 708	2 629	12 168	4 042	2 466	30 917	07	130
<b>42 396</b>	<b>31 821</b>	<b>106 031</b>	<b>34 711</b>	<b>28 137</b>	<b>325 876</b>		<b>130</b>
16	11	17	3	10	90	01	140
27	16	68	18	25	252	02	140
625	308	606	90	88	2 941	03	140
61	36	153	92	152	580	04	140
786	491	1 421	330	143	5 354	05	140
3 523	1 516	2 415	374	195	22 255	06	140
1 188	691	1 823	311	155	8 011	07	140
111	116	396	108	73	1 004	08	140
586	426	939	113	55	2 989	09	140
176	117	405	97	37	1 116	10	140
235	122	341	64	24	1 202	11	140
374	255	499	106	64	2 167	12	140
3 474	2 298	6 397	1 188	737	20 067	13	140
37	38	167	29	23	384	14	140
<b>11 219</b>	<b>6 441</b>	<b>15 647</b>	<b>2 923</b>	<b>1 781</b>	<b>68 412</b>		<b>140</b>
134	148	325	17	16	798	01	150
177	105	273	73	10	1 095	02	150
73	41	121	24	12	522	03	150
354	181	582	107	37	2 156	04	150
11	12	81	129	48	300	05	150
914	775	5 881	7 570	3 992	20 643	06	150
190	242	2 132	2 584	1 263	6 639	07	150
51	52	457	591	299	1 543	08	150
2	5	103	92	103	314	09	150
9	9	66	82	35	222	10	150

#### 14. Počet případů pracovní neschopnosti podle skupin diagnóz a intervalu délky trvání pracovní neschopnosti (ve dnech)

Skupiny diagnóz			Interval délky trvání PN (ve dnech)		
			1	2–7	8–14
150	11	Komplikace spojené převážně s šestinedělím	-	10	18
<b>150</b>		<b>XV. Těhotenství, porod a šestinedělí</b>	<b>56</b>	<b>1 303</b>	<b>2 311</b>
<b>170</b>		<b>XVII. Vrozené vady, deformace a chrom. abnorm.</b>	<b>1</b>	<b>49</b>	<b>71</b>
<b>180</b>		<b>XVIII. Příznaky, znaky a ... nálezy nezařazené jinde</b>	<b>702</b>	<b>6 409</b>	<b>7 039</b>
190	01	Zlomenina kostí lebky a obličeje	8	134	354
190	02	Zlomenina krku, hrudníku a pánve	4	100	320
190	03	Zlomenina kosti stehenní	-	6	11
190	04	Zlomenina jiných částí končetin	20	646	1 702
190	05	Zlomeniny postihující více částí těla	-	-	5
190	06	Vymknutí, podvrtnutí a natažení kloubů, vazů	69	2 659	7 869
190	07	Poranění oka a očnice	3	391	524
190	08	Nitrolební poranění	12	436	843
190	09	Poranění jiných vnitřních orgánů	-	7	21
190	10	Drtivé poranění, traumatické amputace	1	22	48
190	11	Jiná poranění určitých, NS a více částí těla	205	7 293	19 178
190	12	Účinky cizího tělesa vniklého přiroz. otvorem těla	14	379	361
190	13	Popáleniny a poleptání	10	387	1 021
190	14	Otrava léky, léčivy, návykovými a biolog. látkami	-	26	17
190	15	Toxické účinky látek ze zdrojů převáž. mimo lékař.	4	75	55
190	16	Syndromy týrání	1	1	-
190	17	Omrzliny a jiné NS účinky vnějších příčin	73	747	431
190	18	Některé časné kompl. úrazů a kompl. zdr. péče NJ	-	39	56
190	19	Následky poranění, otravy aj. násl. vněj. příčin	-	31	66
<b>190</b>		<b>XIX. Poranění, otravy a ...následky vnějších příčin</b>	<b>424</b>	<b>13 379</b>	<b>32 882</b>
005	01	Celková prohlídka, vyš. osob bez obtíží n. uved. dg.	18	89	75
210	02	Vyšetření a návštěva pro administrativní účely	2	18	31
210	03	Jiná pozorování, prohlídky a vyšetření	14	197	250
210	04	Osoby s potenciálně ohrož. zdravím ... přenos. nem.	3	32	38
210	05	Osoby se zdravot. sl. - okol. související s reprodukcí	9	162	365
210	06	Osoby se zdravot. sl. - urč. výkonů a zdravotní péče	6	188	399
210	07	Jiné faktory ovlivňující zdravotní stav	98	5 034	1 634
210	08	Pacient s transplantovaným orgánem a tkání	-	5	7
210	09	Pacient se srdečním a cév. implantátem a transpl.	-	-	3
<b>210</b>		<b>XXI. Faktory ovl. zdravot. stav a kont. se zdravot. sl.</b>	<b>150</b>	<b>5 725</b>	<b>2 802</b>
<b>Celkem</b>			<b>13 107</b>	<b>292 563</b>	<b>540 688</b>



**14. Počet případů pracovní neschopnosti podle skupin diagnóz  
a intervalu délky trvání pracovní neschopnosti (ve dnech)**

Interval délky trvání PN (ve dnech)					Celkem	Skupiny diagnóz	
15-21	22-28	29-91	92-182	183+			
18	15	122	144	104	431	11	150
<b>1 933</b>	<b>1 585</b>	<b>10 143</b>	<b>11 413</b>	<b>5 919</b>	<b>34 663</b>		<b>150</b>
<b>90</b>	<b>72</b>	<b>183</b>	<b>50</b>	<b>62</b>	<b>578</b>		<b>170</b>
<b>4 064</b>	<b>2 245</b>	<b>5 868</b>	<b>1 333</b>	<b>991</b>	<b>28 651</b>		<b>180</b>
272	205	640	104	59	1 776	01	190
432	453	2 725	961	609	5 604	02	190
12	17	217	238	310	811	03	190
2 189	2 564	19 320	6 856	3 210	36 507	04	190
2	1	17	5	15	45	05	190
8 006	6 105	19 392	4 447	1 923	50 470	06	190
182	94	152	44	32	1 422	07	190
532	336	974	244	199	3 576	08	190
35	16	181	47	30	337	09	190
48	65	478	197	107	966	10	190
15 381	9 418	23 352	4 607	2 152	81 586	11	190
97	37	50	6	2	946	12	190
921	526	1 010	125	65	4 065	13	190
9	6	23	3	3	87	14	190
25	9	21	5	4	198	15	190
1	-	1	-	-	4	16	190
156	70	137	25	15	1 654	17	190
55	34	134	57	50	425	18	190
61	62	260	102	119	701	19	190
<b>28 416</b>	<b>20 018</b>	<b>69 084</b>	<b>18 073</b>	<b>8 904</b>	<b>191 180</b>		<b>190</b>
40	25	84	15	11	357	01	210
25	15	50	13	6	160	02	210
210	146	665	121	58	1 661	03	210
18	7	33	12	4	147	04	210
378	344	3 025	4 271	2 276	10 830	05	210
468	338	1 124	241	158	2 922	06	210
985	769	2 236	247	164	11 167	07	210
4	7	32	22	29	106	08	210
2	4	22	20	15	66	09	210
<b>2 130</b>	<b>1 655</b>	<b>7 271</b>	<b>4 962</b>	<b>2 721</b>	<b>27 416</b>		<b>210</b>
<b>253 126</b>	<b>130 021</b>	<b>350 919</b>	<b>106 429</b>	<b>79 042</b>	<b>1 765 895</b>		<b>Celkem</b>

### 15.1 Rozložení počtu práce neschopných osob podle celkového počtu PN, pohlaví a věkových skupin - absolutně

Počet PN	Věková skupina					
	-19	20-24	25-29	30-34	35-39	40-44
Muži						
1	4 269	36 233	48 592	46 795	50 168	57 983
2	2 540	21 794	23 553	20 277	18 440	18 760
3	953	8 607	8 654	6 770	5 579	5 045
4	373	3 543	3 519	2 531	1 958	1 513
5	152	1 499	1 499	973	716	577
6	65	647	680	397	295	224
7	25	308	326	175	158	100
8	10	151	169	82	88	52
9+	6	178	222	98	127	64
<b>Celkem PN</b>	<b>11 884</b>	<b>95 499</b>	<b>110 602</b>	<b>98 212</b>	<b>95 967</b>	<b>103 042</b>
<b>Celkem osob</b>	<b>6 809</b>	<b>58 027</b>	<b>72 145</b>	<b>67 072</b>	<b>68 608</b>	<b>76 743</b>
<b>Počet PN/os</b>	<b>1,7</b>	<b>1,6</b>	<b>1,5</b>	<b>1,5</b>	<b>1,4</b>	<b>1,3</b>
Ženy						
1	3 441	32 173	50 427	46 363	55 037	73 526
2	2 048	17 430	20 607	17 473	19 944	26 675
3	785	6 543	6 406	5 225	5 225	6 783
4	331	2 589	2 369	1 722	1 646	2 042
5	140	1 063	934	584	525	625
6	64	469	409	252	205	250
7	31	211	197	110	78	92
8	15	118	98	51	41	49
9+	19	156	125	64	38	35
<b>Celkem PN</b>	<b>9 742</b>	<b>78 814</b>	<b>102 119</b>	<b>89 194</b>	<b>103 089</b>	<b>137 136</b>
<b>Celkem osob</b>	<b>5 489</b>	<b>49 603</b>	<b>71 034</b>	<b>63 836</b>	<b>74 981</b>	<b>100 201</b>
<b>Počet PN/os</b>	<b>1,8</b>	<b>1,6</b>	<b>1,4</b>	<b>1,4</b>	<b>1,4</b>	<b>1,4</b>

**15.1 Rozložení počtu práce neschopných osob podle celkového počtu PN, pohlaví a věkových skupin - absolutně**

Věková skupina					Celkem	Počet PN
45-49	50-54	55-59	60-64	65+		
Muži						
49 210	49 518	46 840	38 592	8 058	420 719	1
15 329	15 017	13 675	10 309	2 059	161 753	2
3 763	3 481	2 879	1 991	397	48 119	3
1 132	902	675	412	102	16 660	4
370	283	206	91	23	6 389	5
147	92	69	39	10	2 665	6
57	31	24	18	3	1 225	7
25	16	10	3	-	606	8
47	16	7	4	-	769	9+
<b>85 143</b>	<b>84 541</b>	<b>77 917</b>	<b>60 891</b>	<b>12 499</b>	<b>836 197</b>	<b>Celkem PN</b>
<b>64 539</b>	<b>64 535</b>	<b>60 515</b>	<b>48 901</b>	<b>10 117</b>	<b>598 011</b>	<b>Celkem osob</b>
<b>1,3</b>	<b>1,3</b>	<b>1,3</b>	<b>1,2</b>	<b>1,2</b>	<b>1,4</b>	<b>Počet PN/os</b>
Ženy						
67 186	66 780	59 936	22 098	6 108	483 075	1
25 216	25 277	22 099	7 142	1 773	185 684	2
6 298	5 904	4 975	1 626	388	50 158	3
1 772	1 573	1 242	418	98	15 802	4
522	402	305	94	22	5 216	5
221	134	114	35	7	2 160	6
78	41	34	9	1	882	7
47	19	23	6	-	467	8
80	27	15	11	-	570	9+
<b>126 438</b>	<b>125 605</b>	<b>110 032</b>	<b>37 525</b>	<b>10 004</b>	<b>929 698</b>	<b>Celkem PN</b>
<b>92 402</b>	<b>92 057</b>	<b>82 035</b>	<b>29 240</b>	<b>7 881</b>	<b>668 759</b>	<b>Celkem osob</b>
<b>1,4</b>	<b>1,4</b>	<b>1,3</b>	<b>1,3</b>	<b>1,3</b>	<b>1,4</b>	<b>Počet PN/os</b>

**15.2 Rozložení počtu práce neschopných osob podle celkového počtu PN, pohlaví a věkových skupin - na 100 000 nemocensky pojištěných osob**

Počet PN	Věková skupina					
	-19	20-24	25-29	30-34	35-39	40-44
Muži						
1	40 774	30 110	19 241	16 175	15 584	15 558
2	24 260	18 111	9 326	7 009	5 728	5 034
3	9 102	7 153	3 427	2 340	1 733	1 354
4	3 563	2 944	1 393	875	608	406
5	1 452	1 246	594	336	222	155
6	621	538	269	137	92	60
7	239	256	129	60	49	27
8	96	125	67	28	27	14
9+	57	148	88	34	39	17
<b>Celkem PN</b>	<b>113 505</b>	<b>79 361</b>	<b>43 794</b>	<b>33 948</b>	<b>29 810</b>	<b>27 648</b>
<b>Celkem osob</b>	<b>65 033</b>	<b>48 221</b>	<b>28 567</b>	<b>23 184</b>	<b>21 311</b>	<b>20 592</b>
Ženy						
1	35 852	30 382	22 972	20 877	18 330	18 591
2	21 339	16 460	9 387	7 868	6 642	6 745
3	8 179	6 179	2 918	2 353	1 740	1 715
4	3 449	2 445	1 079	775	548	516
5	1 459	1 004	425	263	175	158
6	667	443	186	113	68	63
7	323	199	90	50	26	23
8	156	111	45	23	14	12
9+	198	147	57	29	13	9
<b>Celkem PN</b>	<b>101 500</b>	<b>74 427</b>	<b>46 519</b>	<b>40 164</b>	<b>34 333</b>	<b>34 675</b>
<b>Celkem osob</b>	<b>57 191</b>	<b>46 842</b>	<b>32 359</b>	<b>28 745</b>	<b>24 972</b>	<b>25 336</b>

**15.2 Rozložení počtu práce neschopných osob podle celkového počtu PN, pohlaví a věkových skupin - na 100 000 nemocensky pojištěných osob**

Věková skupina					Celkem	Počet PN
45-49	50-54	55-59	60-64	65+		
Muži						
16 320	18 534	20 791	23 929	11 706	18 243	1
5 084	5 621	6 070	6 392	2 991	6 764	2
1 248	1 303	1 278	1 235	577	2 012	3
375	338	300	255	148	697	4
123	106	91	56	33	267	5
49	34	31	24	15	111	6
19	12	11	11	4	51	7
8	6	4	2	-	25	8
16	6	3	2	-	32	9+
<b>28 236</b>	<b>31 642</b>	<b>34 584</b>	<b>37 756</b>	<b>18 158</b>	<b>34 967</b>	<b>Celkem PN</b>
<b>21 403</b>	<b>24 154</b>	<b>26 860</b>	<b>30 321</b>	<b>14 697</b>	<b>25 007</b>	<b>Celkem osob</b>
Ženy						
19 777	21 566	23 362	18 322	9 855	20 632	1
7 423	8 163	8 614	5 922	2 861	7 931	2
1 854	1 907	1 939	1 348	626	2 142	3
522	508	484	347	158	675	4
154	130	119	78	35	223	5
65	43	44	29	11	92	6
23	13	13	7	2	38	7
14	6	9	5	-	20	8
24	9	6	9	-	24	9+
<b>37 219</b>	<b>40 562</b>	<b>42 889</b>	<b>31 113</b>	<b>16 141</b>	<b>39 708</b>	<b>Celkem PN</b>
<b>27 200</b>	<b>29 729</b>	<b>31 976</b>	<b>24 244</b>	<b>12 716</b>	<b>28 563</b>	<b>Celkem osob</b>

**16. Rozložení počtu případů podle dne začátku pracovní neschopnosti  
a intervalu délky trvání PN (ve dnech)**

Den v týdnu	Interval délky trvání (ve dnech)				
	1–3	4–7	8–14	15–21	22–28
Pondělí	20 316	102 726	206 399	84 423	42 142
Úterý	11 568	49 702	104 395	44 591	22 934
Středa	22 846	27 008	86 588	41 220	21 424
Čtvrtek	11 393	24 221	64 769	34 391	18 140
Pátek	4 977	17 889	60 286	36 354	17 028
Sobota	1 408	4 876	8 834	5 996	3 454
Neděle	2 164	4 576	9 417	6 151	4 899
<b>Celkem</b>	<b>74 672</b>	<b>230 998</b>	<b>540 688</b>	<b>253 126</b>	<b>130 021</b>

**17. Rozložení počtu případů PN podle dne ukončení pracovní neschopnosti  
a intervalu délky trvání PN (ve dnech)**

Den v týdnu	Interval délky trvání (ve dnech)				
	1–3	4–7	8–14	15–21	22–28
Pondělí	5 060	39 358	76 162	35 445	18 852
Úterý	9 375	19 930	63 279	27 132	13 459
Středa	16 865	13 436	70 186	31 637	17 482
Čtvrtek	11 264	18 153	44 854	19 273	10 583
Pátek	28 466	100 772	208 341	76 661	34 309
Sobota	1 548	4 042	9 213	6 410	4 305
Neděle	2 094	35 307	68 653	56 568	31 031
<b>Celkem</b>	<b>74 672</b>	<b>230 998</b>	<b>540 688</b>	<b>253 126</b>	<b>130 021</b>

**16. Rozložení počtu případů podle dne začátku pracovní neschopnosti  
a intervalu délky trvání PN (ve dnech)**

Interval délky trvání (ve dnech)			Celkem	Den v týdnu
29–91	92–182	183+		
109 532	32 575	24 170	622 283	Pondělí
63 045	18 864	14 738	329 837	Úterý
59 220	18 074	12 746	289 126	Středa
49 406	14 605	10 654	227 579	Čtvrtek
44 709	14 473	11 078	206 794	Pátek
11 054	3 725	2 823	42 170	Sobota
13 953	4 113	2 833	48 106	Neděle
<b>350 919</b>	<b>106 429</b>	<b>79 042</b>	<b>1 765 895</b>	<b>Celkem</b>

**17. Rozložení počtu případů PN podle dne ukončení pracovní neschopnosti  
a intervalu délky trvání PN (ve dnech)**

Interval délky trvání (ve dnech)			Celkem	Den v týdnu
29–91	92–182	183+		
50 005	17 323	11 535	253 740	Pondělí
35 650	11 300	10 200	190 325	Úterý
50 945	17 453	14 097	232 101	Středa
31 009	11 095	10 257	156 488	Čtvrtek
82 553	19 990	14 285	565 377	Pátek
17 484	7 493	6 910	57 405	Sobota
83 273	21 775	11 758	310 459	Neděle
<b>350 919</b>	<b>106 429</b>	<b>79 042</b>	<b>1 765 895</b>	<b>Celkem</b>

**18. Počet případů pracovní neschopnosti podle intervalu délky trvání PN  
(ve dnech), pohlaví a věkových skupin**

Věková skupina	Interval délky trvání pracovní neschopnosti (ve dnech)								Celkem
	1	2-7	8-14	15-21	22-28	29-91	92-182	183+	
<b>Muži</b>									
-19	252	3 676	4 595	1 454	606	1 137	126	38	11 884
20-24	1 729	27 493	34 661	12 474	5 297	11 216	1 852	777	95 499
25-29	1 825	29 817	39 060	14 539	6 374	14 776	2 909	1 302	110 602
30-34	1 198	22 666	34 146	13 585	6 212	15 316	3 399	1 690	98 212
35-39	744	18 201	32 573	13 897	6 489	17 252	4 348	2 463	95 967
40-44	487	15 338	32 615	15 442	7 947	21 942	5 647	3 624	103 042
45-49	248	10 285	25 216	12 919	6 887	19 994	5 603	3 991	85 143
50-54	168	8 306	23 093	12 912	7 075	21 323	6 383	5 281	84 541
55-59	132	6 062	19 269	11 574	6 929	20 557	6 854	6 540	77 917
60-64	72	3 750	12 618	8 076	5 189	16 891	6 412	7 883	60 891
65+	24	952	2 596	1 714	1 241	4 390	1 174	408	12 499
<b>Celkem</b>	<b>6 879</b>	<b>146 546</b>	<b>260 442</b>	<b>118 586</b>	<b>60 246</b>	<b>164 794</b>	<b>44 707</b>	<b>33 997</b>	<b>836 197</b>
<b>Ženy</b>									
-19	192	2 688	3 616	1 282	492	1 098	236	138	9 742
20-24	1 339	20 570	27 300	9 687	4 162	9 735	3 910	2 111	78 814
25-29	1 315	24 313	31 959	11 943	5 613	15 418	7 483	4 075	102 119
30-34	841	17 537	26 345	11 233	5 669	15 977	7 528	4 064	89 194
35-39	719	18 104	32 111	14 535	7 247	19 123	6 909	4 341	103 089
40-44	697	20 764	42 793	20 666	10 572	28 405	7 708	5 531	137 136
45-49	465	15 286	38 007	19 938	10 356	28 409	7 772	6 205	126 438
50-54	317	12 845	36 118	20 370	10 836	29 353	8 498	7 268	125 605
55-59	232	9 500	29 678	17 429	10 114	26 378	8 283	8 418	110 032
60-64	95	3 434	9 866	5 869	3 644	9 214	2 708	2 695	37 525
65+	16	976	2 453	1 588	1 070	3 015	687	199	10 004
<b>Celkem</b>	<b>6 228</b>	<b>146 017</b>	<b>280 246</b>	<b>134 540</b>	<b>69 775</b>	<b>186 125</b>	<b>61 722</b>	<b>45 045</b>	<b>929 698</b>
<b>Celkem</b>									
-19	444	6 364	8 211	2 736	1 098	2 235	362	176	21 626
20-24	3 068	48 063	61 961	22 161	9 459	20 951	5 762	2 888	174 313
25-29	3 140	54 130	71 019	26 482	11 987	30 194	10 392	5 377	212 721
30-34	2 039	40 203	60 491	24 818	11 881	31 293	10 927	5 754	187 406
35-39	1 463	36 305	64 684	28 432	13 736	36 375	11 257	6 804	199 056
40-44	1 184	36 102	75 408	36 108	18 519	50 347	13 355	9 155	240 178
45-49	713	25 571	63 223	32 857	17 243	48 403	13 375	10 196	211 581
50-54	485	21 151	59 211	33 282	17 911	50 676	14 881	12 549	210 146
55-59	364	15 562	48 947	29 003	17 043	46 935	15 137	14 958	187 949
60-64	167	7 184	22 484	13 945	8 833	26 105	9 120	10 578	98 416
65+	40	1 928	5 049	3 302	2 311	7 405	1 861	607	22 503
<b>Celkem</b>	<b>13 107</b>	<b>292 563</b>	<b>540 688</b>	<b>253 126</b>	<b>130 021</b>	<b>350 919</b>	<b>106 429</b>	<b>79 042</b>	<b>1 765 895</b>



## Seznam skupin diagnóz a k nim odpovídající diagnózy podle MKN-10

Kód skupiny	Název kapitoly / diagnózy	Kód diagnózy (MKN-10)
010 01	Průjem - diarrhoea a gastroenteritida předpokládaného infekčního původu	A09
010 02	Jiné střevní infekční nemoci	A00–A08
010 03	TBC dýchacího ústrojí bakteriologicky a histologicky ověřená i neověřená	A15–A16
010 04	Jiná TBC	A17–A19
010 05	Některé zoonotické bakteriální nemoci	A20–A28
010 06	Spála	A38
010 07	Jiné bakteriální nemoci vyjma spály	A30–A37, A39–A49
010 08	Syfilis	A50–A53
010 09	Gonokoková infekce	A54
010 10	Ostatní infekce přenášené převážně sexuálním způsobem	A55–A64
010 11	Jiné nemoci spirochétové, jiné nemoci způsobené chlamydiemi a rickettsií	A65–A79
010 12	Virová encefalitida	A83–A86
010 13	Ostatní virové infekce centrální nervové soustavy (CNS)	A80–A82, A87–A89
010 14	Virové horečky a virové hemoragické horečky přenášené členovci	A90–A99
010 15	Varicella - plané neštovice, spalničky - morbilli, zarděnky - rubeola	B01, B05, B06
010 16	Herpes zoster - pásový opar	B02
010 17	Ostatní virové infekce charakterizované postižením kůže a sliznice	B00, B03–B04 B07–B09
010 18	Virová hepatitida	B15–B19
010 19	Onemocnění virem lidské imunodeficiency (HIV)	B20–B24
010 20	Epidemický zánět příušnic - parotitis epidemica	B26
010 21	Infekční mononukleóza	B27
010 22	Jiné virové nemoci vyjma parotitis a infekční mononukleózy	B25, B30–B34
010 23	Mykózy	B35–B49
010 24	Protozoární nemoci	B50–B64
010 25	Helmintózy - hlístové nemoci	B65–B83
010 26	Zavšivení, akarióza a jiná napadení	B85–B89
010 27	Následky infekčních a parazitárních nemocí; bakteriální, virová a jiná infekční agens, jiné a neurč. infekční nemoci	B90–B99
<b>010</b>	<b>I. Některé infekční a parazitární nemoci</b>	<b>A00–B99</b>

## Seznam skupin diagnóz a k nim odpovídající diagnózy podle MKN-10

Kód skupiny	Název kapitoly / diagnózy	Kód diagnózy (MKN-10)
020 00	Zhoubné novotvary (ZN)	C00–C97
020 01	ZN rtu, dutiny ústní a hltanu	C00–C14
020 02	ZN žaludku	C16
020 03	ZN tlustého střeva	C18
020 04	ZN konečníku, rektosigmoideálního spojení, řiti a řitního kanálu	C19–C21
020 05	Ostatní ZN trávicího ústrojí	C15,C17,C22–C26
020 06	ZN hrtanu	C32
020 07	ZN trachey, bronchu a plicí - průdušnice, průdušky a plicí	C33–C34
020 08	Ostatní ZN dýchací soustavy a nitrohrudních orgánů	C30,C31,C37–C39
020 09	ZN kostí a kloubní chrupavky	C40–C41
020 10	Zhoubný melanom kůže	C43
020 11	Jiné ZN kůže	C44
020 12	ZN prsu	C50
020 13	ZN hrdla děložního - cervicis uteri	C53
020 14	Ostatní ZN ženských pohlavních orgánů	C51–C52,C54–C58
020 15	ZN prostaty	C61
020 16	Ostatní ZN mužských pohlavních orgánů	C60,C62–C63
020 17	Leukémie	C91–C95
020 18	Ostatní zhoubné novotvary	C64–C90,C45–C49 C96,C97
020 19	Novotvary in situ	D00–D09
020 20	Nezhoubné novotvary	D10–D36
020 21	Novotvary nejistého a neznámého chování	D37–D48
<b>020</b>	<b>II. Novotvary</b>	<b>C00–D48</b>
030 01	Anémie z nedostatku železa	D50
030 02	Ostatní anémie	D51–D64
030 03	Vady koagulace, purpura a jiné krvácivé stavy, a jiné nemoci krve a krvetvorných orgánů	D65–D69,D70–D77
030 04	Některé poruchy mechanismu imunity	D80–D89
<b>030</b>	<b>III. Nemoci krve, krvetvorných orgánů a některé poruchy týkající se mechanismu imunity</b>	<b>D50–D89</b>

## Seznam skupin diagnóz a k nim odpovídající diagnózy podle MKN-10

Kód skupiny	Název kapitoly / diagnózy	Kód diagnózy (MKN-10)
040 01	Poruchy štítné žlázy	E00–E07
040 02	Diabetes mellitus závislý na inzulínu	E10
040 03	Ostatní diabetes mellitus	E11–E14
040 04	Podvýživa - malnutrice	E40–E46
040 05	Obezita - otylost	E66
040 06	Poruchy metabolismu lipoproteinů a jiné lipidémie	E78
040 07	Ostatní nemoci endokrinní, výživy a přeměny látek	E15–E16, E20–E34, E35, E50–E65, E67–E77, E79–E89, E90
<b>040</b>	<b>IV. Nemoci endokrinní, výživy a přeměny látek</b>	<b>E00–E90</b>
050 01	Poruchy duševní a poruchy chování způsobené užíváním alkoholu	F10
050 02	Poruchy duševní a poruchy chování způsobené užíváním jiných psychoaktivních látek	F11–F19
050 03	Schizofrenie, poruchy schizotypální a poruchy s bludy	F20–F29
050 04	Afektivní poruchy	F30–F39
050 05	Neurotické, stresové a somatoformní poruchy	F40–F48
050 06	Mentální retardace	F70–F79
050 07	Poruchy psychického vývoje a poruchy chování a emocí se začátkem obvykle v dětství a dospívání	F80–F98
050 08	Ostatní duševní poruchy a poruchy chování	F00–F01, F02, F03–F09, F50–F69, F99
<b>050</b>	<b>V. Poruchy duševní a poruchy chování</b>	<b>F00–F99</b>
060 01	Zánětlivé nemoci CNS	G00–G09
060 02	Parkinsonova nemoc	G20
060 03	Demyelinizující nemoci CNS	G35–G37
060 04	Epilepsie	G40–G41
060 05	Migréna a jiné syndromy bolesti hlavy	G43–G44
060 06	Myasthenia gravis, primární poruchy svalů a jiné myopatie	G70–G72
060 07	Mozková obrna a jiné syndromy ochrnutí	G80–G83
060 08	Ostatní nemoci nervové soustavy	G10–G13, G21–G32, G45–G64, G73, G90–G99
<b>060</b>	<b>VI. Nemoci nervové soustavy</b>	<b>G00–G99</b>

## Seznam skupin diagnóz a k nim odpovídající diagnózy podle MKN-10

Kód skupiny	Název kapitoly / diagnózy	Kód diagnózy (MKN-10)
070	01 Záněty očního víčka a onemocnění spojivky	H00–H01,H10–H13
070	02 Glaukom	H40–H42
070	03 Slepota a slabozrakost	H54
070	04 Ostatní nemoci oka a očních adnex	H02–H06,H15–H36 H43–H53,H55–H59
<b>070</b>	<b>VII. Nemoci oka a očních adnex</b>	<b>H00–H59</b>
080	01 Zánět středního ucha, bradavkového výběžku, zánět a jiná onemocnění Eustachovy trubice	H65–H70
080	02 Jiná onemocnění středního ucha a bradavkového výběžku	H71–H75
080	03 Nedoslýchavost, ztráta sluchu	H90–H91
080	04 Ostatní nemoci ucha	H60–H62,H80–H83 H92–H95
<b>080</b>	<b>VIII. Nemoci ucha a bradavkového výběžku</b>	<b>H60–H95</b>
090	01 Akutní revmatická horečka	I00–I02
090	02 Chronické revmatické choroby srdeční	I05–I09
090	03 Esenciální (primární) hypertenze	I10
090	04 Jiné hypertenzní nemoci	I11–I15
090	05 Akutní a pokračující infarkt myokardu	I21,I22
090	06 Ostatní ischemické nemoci srdeční	I20,I23–I25
090	07 Plicní embolie	I26
090	08 Jiné formy srdečních onemocnění	I30–I52
090	09 Cévní nemoci mozku	I60–I69
090	10 Ateroskleróza	I70
090	11 Jiné nemoci tepen, tepének a vlásečnic	I71–I79
090	12 Zánět žil, trombóza vrátnice a jiná žilní embolie a trombóza	I80–I82
090	13 Žilní městky - varices - dolních končetin	I83
090	14 Hemoroidy	I84
090	15 Jiné nemoci žil, mizních cév a mizních uzlin nezařazené jinde (NJ)	I85–I89
090	16 Jiné nemoci oběhové soustavy	I27–I28,I95–I99
<b>090</b>	<b>IX. Nemoci oběhové soustavy</b>	<b>I00–I99</b>

## Seznam skupin diagnóz a k nim odpovídající diagnózy podle MKN-10

Kód skupiny	Název kapitoly / diagnózy	Kód diagnózy (MKN-10)
100 01	Akutní zánět mandlí - tonsillitis acuta	J03
100 02	Jiné akutní infekce horních cest dýchacích	J00–J02, J04–J06
100 03	Chřipka	J10–J11
100 04	Záněty plic	J12–J18
100 05	Jiné akutní infekce dolní části dýchacího ústrojí	J20–J22
100 06	Chronické nemoci dolní části dýchacího ústrojí vyjma astmatu a bronchiektazie	J40–J44
100 07	Astma a astmatický stav	J45–J46
100 08	Jiné nemoci dýchací soustavy	J30–J39, J47, J60–J99
<b>100</b>	<b>X. Nemoci dýchací soustavy</b>	<b>J00–J99</b>
110 01	Nemoci ústní dutiny, slinných žláz a čelistí	K00–K14
110 02	Žaludeční, dvanáctníkový vřed, peptický vřed neurčené lokalizace	K25–K27
110 03	Zánět žaludku a dvanáctníku	K29
110 04	Jiné nemoci jícnu, žaludku a dvanáctníku	K20–K23, K28, K30–K31
110 05	Nemoci appendixu - červovitého přívěsku	K35–K38
110 06	Kýly	K40–K46
110 07	Neinfekční zánět tenkého a tlustého střeva - enteritida a kolitida	K50–K52
110 08	Jiné nemoci střev a nemoci pobříšnice	K55–K67
110 09	Alkoholické onemocnění jater	K70
110 10	Ostatní nemoci jater	K71–K77
110 11	Žlučové kameny	K80
110 12	Jiné nemoci žlučníku a žlučových cest	K81–K83
110 13	Akutní zánět slinivky břišní a jiné nemoci slinivky břišní	K85–K86
110 14	Jiné nemoci trávicí soustavy	K87, K90–K93
<b>110</b>	<b>XI. Nemoci trávicí soustavy</b>	<b>K00–K93</b>
120 01	Infekce kůže a podkožního vaziva	L00–L08
120 02	Dermatitida a ekzém	L20–L27, L30
120 03	Psoriáza - lupénka	L40
120 04	Ostatní nemoci kůže a podkožního vaziva	L10–L14, L28–L29 L41–L44, L45, L50–L53 L54, L55–L60, L62, L63–L85, L86, L87–L98, L99
<b>120</b>	<b>XII. Nemoci kůže a podkožního vaziva</b>	<b>L00–L99</b>

## Seznam skupin diagnóz a k nim odpovídající diagnózy podle MKN-10

Kód skupiny	Název kapitoly / diagnózy	Kód diagnózy (MKN-10)
130 01	Zánětlivé polyartropatie	M05–M14
130 02	Artrózy	M15–M19
130 03	Systémová onemocnění pojivové tkáně	M30–M36
130 04	Onemocnění krčních a jiných meziobratlových plotének	M50–M51
130 05	Deformující a jiné dorzopatie vyjma onemocnění meziobratlových plotének, spondylopatie	M40–M49, M53–M54
130 06	Onemocnění měkké tkáně	M60–M79
130 07	Ostatní nemoci svalové a kosterní soustavy	M00–M03, M20–M25 M80–M81, M82 M83–M89, M90 M91–M99
<b>130</b>	<b>XIII. Nemoci svalové a kosterní soustavy a pojivové tkáně</b>	<b>M00–M99</b>
140 01	Akutní a rychle postupující nefritický syndrom	N00–N01
140 02	Jiné nemoci glomerulů	N02–N08
140 03	Tubulo-intersticiální nemoci ledvin	N10–N16
140 04	Selhání ledvin	N17–N19
140 05	Urolitiáza - kameny v močovém ústrojí	N20–N23
140 06	Zánět močového měchýře - cystitis	N30
140 07	Jiné nemoci ledvin, močovodů a močové soustavy	N25–N29, N31–N39
140 08	Zbytnění prostaty - hyperplasia prostatica	N40
140 09	Jiné nemoci mužských pohlavních orgánů	N41–N50, N51
140 10	Nemoci prsu	N60–N64
140 11	Zánět vejcovodů a vaječníků - salpingitis a oophoritis	N70
140 12	Jiná zánětlivá onemocnění ženských pánevních orgánů	N71–N77
140 13	Nezánětlivá onemocnění ženského pohlavního ústrojí	N80–N98
140 14	Onemocnění močové a pohlavní soustavy po výkonech, nezařazené jinde	N99
<b>140</b>	<b>XIV. Nemoci močové a pohlavní soustavy</b>	<b>N00–N99</b>

## Seznam skupin diagnóz a k nim odpovídající diagnózy podle MKN-10

Kód skupiny	Název kapitoly / diagnózy	Kód diagnózy (MKN-10)
150 01	Mimoděložní těhotenství	O00
150 02	Samovolný potrat	O03
150 03	Lékařský potrat	O04
150 04	Ostatní těhotenství končící potratem	O01,O02,O05–O08
150 05	Edém, proteinurie a hypertenzní onemocnění (pozdní gestóza) v těhotenství, při porodu a v šestinedělí	O10–O16
150 06	Jiná onemocnění matky převážně v souvislosti s těhotenstvím	O20–O29
150 07	Péče o matku ve vztahu k plodu, amniové dutině a možným porodním problémům	O30–O48
150 08	Komplikace porodu	O60–O75
150 09	Spontánní porod jediného dítěte	O80
150 10	Ostatní porody	O81–O84
150 11	Komplikace spojené převážně s šestinedělím a jiné porodnické stavy, nezařazené jinde	O85–O99
<b>150</b>	<b>XV. Těhotenství, porod a šestinedělí</b>	<b>O00–O99</b>
160 01	Postižení plodu a novorozence onemocněním matky a komplikacemi těhotenství a porodu	P00–P04
160 02	Poruchy spojené s délkou těhotenství a s růstem plodu	P05–P08
160 03	Poranění za porodu	P10–P15
160 04	Nitroděložní hypoxie a porodní asfyxie	P20–P21
160 05	Jiné respirační a kardiovaskulární poruchy specifické pro perinatální období	P22–P29
160 06	Infekce specifické pro perinatální období	P35–P39
160 07	Krvácivé stavy a hematologické poruchy plodu a novorozence	P50–P61
160 08	Některé jiné poruchy a stavy vzniklé v perinatálním období	P70–P96
<b>160</b>	<b>XVI. Některé stavy vzniklé v perinatálním období</b>	<b>P00–P96</b>

## Seznam skupin diagnóz a k nim odpovídající diagnózy podle MKN-10

Kód skupiny	Název kapitoly / diagnózy	Kód diagnózy (MKN-10)
170 01	Spina bifida - rozštěp páteře	Q05
170 02	Vrozené vady nervové soustavy - vyjma rozštěpu páteře	Q00–Q04,Q06–Q07
170 03	Vrozené vady oběhové soustavy	Q20–Q28
170 04	Rozštěp patra a rozštěp rtu	Q35–Q37
170 05	Vrozené chybění, atrézie a stenóza tenkého střeva	Q41
170 06	Jiné vrozené vady trávicí soustavy vyjma vrozeného chybění, atrézie a stenózy tenkého střeva	Q38–Q40,Q42–Q45
170 07	Nesestouplé varle	Q53
170 08	Vrozené vady pohlavních orgánů, vyjma nesestouplé varle, a močové soustavy	Q50–Q52,Q54–Q64
170 09	Vrozené deformity kyčle	Q65
170 10	Vrozené deformity nohou	Q66
170 11	Jiné vrozené vady a deformace svalové a kosterní soustavy	Q67–Q79
170 12	Jiné vrozené vady	Q10–Q18,Q30–Q34 Q80–Q89
170 13	Abnormality chromozomů, nezařazené jinde	Q90–Q99
<b>170</b>	<b>XVII. Vrozené vady, deformace a chromozomální abnormality</b>	<b>Q00–Q99</b>
180 01	Lokalizované příznaky a znaky	R00–R49
180 02	Stáří - senilita	R54
180 03	Celkové příznaky a znaky vyjma stáří - senilita	R50–R53,R55–R69
180 04	Abnormální nálezy při vyšetření krve, moči a jiných tělesných tekutin, látek a tkání, při diagnostických zobrazovacích a při funkčních vyšetřeních - bez diagnózy	R70–R94
180 05	Syndrom náhlé smrti dítěte (kojence)	R95
180 06	Nepřesně určené a neznámé příčiny smrti vyjma syndromu náhlé smrti dítěte	R96–R99
<b>180</b>	<b>XVIII. Příznaky, znaky a abnormální klinické a laboratorní nálezy nezařazené jinde</b>	<b>R00-R99</b>
190 01	Zlomenina kostí lebky a obličeje	S02
190 02	Zlomenina krku, žebra (žeber), hrudní kosti, páteře a pánve	S12,S22,S32,T08
190 03	Zlomenina kosti stehenní - fractura femoris	S72
190 04	Zlomenina jiných částí končetin	S42,S52,S62,S82 S92,T10,T12



## Seznam skupin diagnóz a k nim odpovídající diagnózy podle MKN-10

Kód skupiny	Název kapitoly / diagnózy	Kód diagnózy (MKN-10)
190 05	Zlomeniny postihující více částí těla	T02
190 06	Vymknutí, podvrtnutí a natažení kloubů a vazů	S03,S13,S23,S33 S43,S53,S63,S73 S83,S93,T03
190 07	Poranění oka a očníce	S05
190 08	Nitrolební poranění	S06
190 09	Poranění jiných vnitřních orgánů	S26–S27,S36–S37
190 10	Drtivé poranění, traumatické amputace	S07–S08,S17–S18 S28,S38,S47–S48 S57–S58,S67–S68 S77–S78,S87–S88 S97–S98,T04–T05
190 11	Jiná poranění určitých, nespecifikovaných (NS) a více částí těla	S00–S01,S04 S09–S11,S14–S16 S19–S21,S24–S25 S29–S31,S34–S35 S39–S41,S44–S46 S49–S51,S54–S56 S59–S61,S64–S66 S69–S71,S74–S76 S79–S81,S84–S86 S89–S91,S94–S96 S99,T00–T01 T06–T07,T09,T11 T13–T14
190 12	Účinky cizího tělesa vniklého přirozeným otvorem těla	T15–T19
190 13	Popáleniny a poleptání	T20–T32
190 14	Otrava léky, léčivy, návykovými a biologickými látkami	T36–T50
190 15	Toxické účinky látek ze zdrojů převážně mimo lékařství	T51–T65
190 16	Syndromy týrání	T74
190 17	Omrzliny a jiné neurčené účinky vnějších příčin vyjma syndromu týrání	T33–T35,T66–T73 T75–T78
190 18	Některé časné komplikace úrazů a komplikace zdravotní péče nezařazené jinde	T79–T88
190 19	Následky poranění, otravy a jiných následků vnějších příčin	T90–T98
<b>190</b>	<b>XIX. Poranění, otravy a některé jiné následky vnějších příčin</b>	<b>S00–T98</b>

## Seznam skupin diagnóz a k nim odpovídající diagnózy podle MKN-10

Kód skupiny	Název kapitoly / diagnózy	Kód diagnózy (MKN-10)
200 01	Dopravní nehody	V01–V99
200 02	Pády	W00–W19
200 03	Vystavení neživotným mechanickým silám	W20–W49
200 04	Náhodné (u)tonutí a potopení	W65–W74
200 05	Vystavení životným mechanickým silám	W50–W64
200 06	Kontakt s jedovatými živočichy a rostlinami	X20–X29
200 07	Vystavení elektrickému proudu, ozáření, extrémní okolní teplotě a tlaku vzduchu, kouři, ohni, dýmu a plamenům a kontakt s horkem a horkými látkami	W85–X19
200 08	Úmyslné sebepoškození	X60–X84
200 09	Napadení (útok)	X85–Y09
200 10	Komplikace zdravotní péče	Y40–Y84
200 11	Ostatní vnější příčiny nemoci a úmrtnosti	W75–W84, X30–X59 Y10–Y36, Y85–Y98
<b>200</b>	<b>XX. Vnější příčiny nemoci a úmrtnosti</b>	<b>V01–Y98</b>
210 01	Celková prohlídka a jiné speciální prohlídky a vyšetření osob bez obtíží nebo uvedené diagnózy	Z00–Z01
210 02	Vyšetření a návštěva pro administrativní účely	Z02
210 03	Ostatní prohlídky a vyšetření	Z03–Z13
210 04	Osoby s potenciálně ohroženým zdravím ve vztahu k přenosným nemocem	Z20–Z29
210 05	Osoby, které se setkaly se zdravotnickými službami za okolností souvisejících s reprodukcí	Z30–Z39
210 06	Osoby, které se setkaly se zdravotnickými službami za účelem určitých výkonů a zdravotní péče	Z40–Z54
210 07	Jiné faktory ovlivňující zdravotní stav	Z55–Z93, Z96–Z99
210 08	Pacient s transplantovaným orgánem a tkání	Z94
210 09	Pacient se srdečním a cévním implantátem a transplantátem	Z95
<b>210</b>	<b>XXI. Faktory ovlivňující zdravotní stav a kontakt se zdravotnickými službami</b>	<b>Z00–Z99</b>

**Seznam kapitol MKN-10***List of chapters of ICD-10*

Kód <i>Code</i>	Název <i>Name of chapter</i>
010	Některé infekční a parazitární nemoci <i>Certain infectious and parasitic diseases</i>
020	Novotvary <i>Neoplasms</i>
030	Nemoci krve, krvetvorných orgánů a některé poruchy týkající se mechanismu imunity <i>Diseases of the blood, blood-forming organs and cert.disorders inv.immune mech.</i>
040	Nemoci endokrinní, výživy a přeměny látek <i>Endocrine, nutritional and metabolic diseases</i>
050	Poruchy duševní a poruchy chování <i>Mental and behavioural disorders</i>
060	Nemoci nervové soustavy <i>Diseases of the nervous system</i>
070	Nemoci oka a očních adnex <i>Diseases of the eye and adnexa</i>
080	Nemoci ucha a bradavkového výběžku <i>Diseases of the ear and mastoid process</i>
090	Nemoci oběhové soustavy <i>Diseases of the circulatory system</i>
100	Nemoci dýchací soustavy <i>Diseases of the respiratory system</i>
110	Nemoci trávicí soustavy <i>Diseases of the digestive system</i>
120	Nemoci kůže a podkožního vaziva <i>Diseases of the skin and subcutaneous tissue</i>
130	Nemoci svalové a kosterní soustavy a pojivové tkáně <i>Diseases of the musculoskeletal system and connective tissue</i>
140	Nemoci močové a pohlavní soustavy <i>Diseases of the genitourinary system</i>
150	Těhotenství, porod a šestinedělí <i>Pregnancy, childbirth and the puerperium</i>
160	Některé stavy vzniklé v perinatálním období <i>Certain conditions originating in the perinatal period</i>

**Seznam kapitol MKN-10***List of chapters of ICD-10*

Kód <i>Code</i>	Název <i>Name of chapter</i>
170	Vrozené vady, deformace a chromosomální abnormality <i>Congenital malformations, deformation and chromosomal abnormalities</i>
180	Příznaky, znaky a abnormální klinické a laboratorní nálezy nezařazené jinde <i>Symptoms, signs and abnormal clinical and laboratory findings, not elsewhere clasified</i>
190	Poranění, otravy a některé jiné následky vnějších příčin <i>Injury, poisoning and certain other consequences of external causes</i>
200	Vnější příčiny nemocnosti a úmrtnosti <i>External causes of morbidity and mortality</i>
210	Faktory ovlivňující zdravotní stav a kontakt se zdravotnickými službami <i>Factors influencing health status and contact with health services</i>

**Hlavní třídy klasifikace zaměstnání (CZ-ISCO)***Major Groups of Classification of Occupations (ISCO)*

1	Zákonodárci a řidičí pracovníci
1	<i>Managers</i>
2	Specialisté
2	<i>Professionals</i>
3	Techničtí a odborní pracovníci
3	<i>Technicians and associate professionals</i>
4	Úředníci
4	<i>Clerical support workers</i>
5	Pracovníci ve službách a prodeji
5	<i>Service and sales workers</i>
6	Kvalifikovaní pracovníci v zemědělství, lesnictví a rybářství
6	<i>Skilled agricultural, forestry and fishery workers</i>
7	Řemeslníci a opraváři
7	<i>Craft and related trades workers</i>
8	Obsluha strojů a zařízení, montéři
8	<i>Plant and machine operators, and assemblers</i>
9	Pomocní a nekvalifikovaní pracovníci
9	<i>Elementary occupations</i>
0	Zaměstnanci v ozbrojených silách
0	<i>Armed forces occupations</i>

## Seznam zkratk názvů krajů a okresů

List of abbreviations of regions

<b>PHA</b>	<b>Hl. m. Praha</b>	DC	Děčín	BK	Blansko
BN	Benešov	CV	Chomutov	BM	Brno-město
BE	Beroun	LT	Litoměřice	BO	Brno-venkov
KD	Kladno	LN	Louny	BV	Břeclav
KO	Kolín	MO	Most	HO	Hodonín
KH	Kutná Hora	TP	Teplice	VY	Vyškov
ME	Mělník	UL	Ústí nad Labem	ZN	Znojmo
MB	Mladá Boleslav	<b>UST</b>	<b>Ústecký kraj</b>	<b>JHM</b>	<b>Jihomoravský kraj</b>
NB	Nymburk	CL	Česká Lípa	JE	Jeseník
PH	Praha-východ	JN	Jablonec nad Nisou	OL	Olomouc
Pz	Praha-západ	LI	Liberec	PV	Prostějov
PB	Příbram	SM	Semily	PR	Přerov
RA	Rakovník	<b>LIB</b>	<b>Liberecký kraj</b>	SU	Šumperk
<b>STC</b>	<b>Středočeský kraj</b>	HK	Hradec Králové	<b>OLO</b>	<b>Olomoucký kraj</b>
CB	České Budějovice	JC	Jičín	KM	Kroměříž
CK	Český Krumlov	NA	Náchod	UH	Uherské Hradiště
JH	Jindřichův Hradec	RK	Rychnov nad Kněžnou	VS	Vsetín
PI	Písek	TU	Trutnov	ZL	Zlín
PT	Prachatice	<b>HRA</b>	<b>Královéhradecký kraj</b>	<b>ZLI</b>	<b>Zlínský kraj</b>
ST	Strakonice	CR	Chrudim	BR	Bruntál
TA	Tábor	PU	Pardubice	FM	Frydek-Místek
<b>JHC</b>	<b>Jihočeský kraj</b>	SY	Svitavy	KI	Karviná
DO	Domažlice	UO	Ústí nad Orlicí	NJ	Nový Jičín
KT	Klatovy	<b>PAR</b>	<b>Pardubický kraj</b>	OP	Opava
PM	Plzeň-město	HB	Havlíčkův Brod	OT	Ostrava-město
PJ	Plzeň-jih	JI	Jihlava	<b>MSK</b>	<b>Moravskoslezský kraj</b>
PS	Plzeň-sever	PE	Pelhřimov		
RO	Rokycany	TR	Třebíč		
TC	Tachov	ZR	Žďár nad Sázavou		
<b>PLZ</b>	<b>Plzeňský kraj</b>	<b>VYS</b>	<b>Kraj Vysočina</b>		
CH	Cheb				
KV	Karlovy Vary				
SO	Sokolov				
<b>KAR</b>	<b>Karlovarský kraj</b>				

## **Přehled termínů použitých v publikaci**

### *List of terms used in publication*

absolutně	<i>absolute number</i>
celkem	<i>total</i>
denní stav	<i>daily number</i>
diagnóza, diagnózy	<i>diagnosis, diagnoses</i>
muži	<i>males</i>
nemoc, nemoci	<i>disease, diseases</i>
okres	<i>district</i>
osoba	<i>person</i>
počet, počty	<i>number, numbers</i>
podíl	<i>proportion</i>
podle	<i>by</i>
pojištěnci	<i>insured persons</i>
pracovní neschopnost	<i>incapacity for work</i>
procento	<i>percentage</i>
prostanané dny	<i>number of days of incapacity for work</i>
průměrný	<i>average</i>
případ	<i>case</i>
rozložení	<i>distribution</i>
seznam	<i>list</i>
skupina, skupiny	<i>group, groups</i>
stav	<i>status</i>
struktura	<i>structure</i>
trvání	<i>duration</i>
ukončené případy	<i>terminated cases</i>
území	<i>territory</i>
v letech	<i>in years</i>
ve dnech	<i>by days</i>
věk	<i>age</i>
vývoj	<i>trend</i>
základní ukazatele	<i>basic indices</i>
ženy	<i>females</i>