

# **Ukončené případy pracovní neschopnosti pro nemoc a úraz 2016**

---

Z D R A V O T N I C K Á   S T A T I S T I K A

Vydává Ústav zdravotnických informací a statistiky ČR  
Praha 2, Palackého nám. 4  
<http://www.uzis.cz/>



## **Ukončené případy pracovní neschopnosti pro nemoc a úraz**

K dispozici jsou publikace s daty od roku 1965.

Zdrojem informací pro publikaci jsou údaje o pracovní neschopnosti poskytované Českou správou sociálního zabezpečení. Statistika pracovní neschopnosti se od ostatních zdrojů dat o nemocnosti odlišuje těsným vztahem k ekonomice. Publikace je zaměřena na popis pracovní neschopnosti dle jednotlivých příčin s využitím klasifikace MKN-10.

## ***Terminated cases of incapacity for work for disease or injury***

*Publications are available with data since 1965.*

*The source of information for this publication are data on incapacity for work (IFW) provided by Czech Administration of Social Security. Statistics of IFW differs from other data sources of morbidity by its close relation to economy. The publication focuses on description of IFW by particular causes with use of ICD-10 classification.*

© ÚZIS ČR, 2017

© Translation ÚZIS ČR

ISSN: 1210-8693

ISBN: 978-80-7472-166-3

## Obsah

	strana
Úvod .....	7
Pracovní neschopnost v České republice v roce 2016 .....	8
Značky v tabulkách .....	13

### Grafická část

1. Průměrné procento pracovní neschopnosti - mapa (údaje ČSÚ) .....	14
2. Okresy České republiky - mapa .....	14
3. Vývoj průměrné délky a počtu ukončených případů pracovní neschopnosti na 100 000 nemocensky pojištěných osob.....	15
4. Struktura počtu ukončených případů pracovní neschopnosti podle kapitol MKN-10 .....	15
5. Věková struktura nemocensky pojištěných a práce neschopných osob.....	16
6. Průměrný denní stav pracovních neschopností na 100 000 pojištěnců a průměrné trvání 1 případu PN dle věku.....	16
7. Případy PN na 100 000 nemocensky pojištěných a průměrné trvání 1 případu PN v krajích ČR .....	17
8. Rozložení případů PN podle intervalu délky trvání a vybraných kapitol MKN-10 .....	17
9. Počty případů a průměrná délka trvání pracovní neschopnosti podle měsíce ukončení .....	18
10. Struktura prostonaných dnů (v %) dle věkových skupin a kapitol MKN-10.....	18

### Tabulková část

1. Průměrný počet nemocensky pojištěných osob a průměrné procento pracovní neschopnosti podle pohlaví a okresů (údaje ČSÚ) .....	19
2. Vývoj počtu případů pracovní neschopnosti na 100 000 nemocensky pojištěných osob podle jednotlivých kapitol MKN-10.....	22
3. Vývoj průměrného trvání 1 případu pracovní neschopnosti podle jednotlivých kapitol MKN-10 (ve dnech) .....	24
4. Základní ukazatele pracovní neschopnosti podle pohlaví.....	26
5. Počet případů pracovní neschopnosti podle měsíce ukončení pracovní neschopnosti a jednotlivých kapitol MKN-10 .....	28
6. Počet případů pracovní neschopnosti na 100 000 nemocensky pojištěných osob podle věkových skupin a skupin diagnóz .....	30
7. Průměrné trvání 1 případu pracovní neschopnosti (ve dnech) podle věkových skupin a skupin diagnóz .....	42

8. Počet případů pracovní neschopnosti na 100 000 nemocensky pojištěných osob podle jednotlivých kapitol MKN-10 a krajů (sídla zaměstnavatele) .....	54
9. Průměrné trvání 1 případu pracovní neschopnosti (ve dnech) podle jednotlivých kapitol MKN-10 a krajů (sídla zaměstnavatele) .....	56
10. Počet případů PN na 100 000 nemocensky pojištěných osob podle jednotlivých kapitol MKN-10 a hlavních tříd klasifikace zaměstnání (CZ-ISCO) .....	58
11. Průměrné trvání 1 případu pracovní neschopnosti (ve dnech) podle jednotlivých kapitol MKN-10 a hlavních tříd klasifikace zaměstnání (CZ-ISCO) .....	60
12. Rozložení počtu případů pracovní neschopnosti podle délky trvání pracovní neschopnosti (Dekrementní řád) .....	62
13. Počet případů pracovní neschopnosti podle pohlaví a intervalu délky trvání pracovní neschopnosti (ve dnech) .....	63
14. Počet případů pracovní neschopnosti podle skupin diagnóz a intervalu délky trvání pracovní neschopnosti (ve dnech) .....	64
15. Rozložení počtu práce neschopných osob podle celkového počtu pracovních neschopností, pohlaví a věkových skupin	
15.1 absolutně .....	76
15.2 na 100 000 nemocensky pojištěných osob .....	78
16. Rozložení počtu případů podle dne začátku pracovní neschopnosti a intervalu délky trvání pracovní neschopnosti (ve dnech) .....	80
17. Rozložení počtu případů pracovní neschopnosti podle dne ukončení pracovní neschopnosti a intervalu délky trvání pracovní neschopnosti (ve dnech) .....	80
18. Počet případů pracovní neschopnosti podle intervalu délky trvání pracovní neschopnosti (ve dnech), pohlaví a věkových skupin .....	82
Seznam skupin diagnóz a k nim odpovídající diagnózy podle MKN-10 .....	83
Seznam kapitol MKN-10 .....	93
Hlavní třídy klasifikace zaměstnání .....	94
Seznam zkratk názvů krajů a okresů .....	95
Přehled termínů použitých v publikaci .....	96

## Contents

	page
Introduction .....	7
Analysis of incapacity for work in the Czech Republic in 2016 .....	8
Symbols in the tables .....	13

## Charts

1. Average percentage of incapacity for work - map (data of CZSO) .....	14
2. Districts of the Czech Republic - map .....	14
3. Trend of the average duration and number of terminated cases of incapacity for work per 100 000 sickness insured persons .....	15
4. Structure of the number of terminated cases of incapacity for work by groups of diagnoses ICD-10 .....	15
5. Age structure of sickness insured persons and persons incapacitated for work .....	16
6. Average daily number of persons incapacitated for work per 100 000 sickness insured persons and average duration of 1 case by age .....	16
7. Cases of incapacity for work per 100 000 sickness insured persons and average duration of 1 case of incapacity for work in regions of the Czech Rep. ....	17
8. Decomposition of cases of incapacity for work by interval of duration of IFW and by selected groups of diagnoses ICD-10 .....	17
9. Numbers of cases and average duration of 1 case of incapacity for work by month of termination of IFW .....	18
10. Structure of days of incapacity for work (in percent) by age groups and by groups of diagnoses ICD-10 .....	18

## Tables

1. Average number of sickness insured persons and average percentage of incapacity for work by sex and by districts (data of CZSO) .....	19
2. Trend of the number of cases of incapacity for work per 100 000 sickness insured persons by ICD-10 chapters .....	22
3. Trend of the average duration of 1 case of incapacity for work by ICD-10 chapters (in days) .....	24
4. Basic indices of incapacity for work by sex .....	26
5. Number of cases of incapacity for work by month of termination of incapacity for work and by ICD-10 chapters .....	28
6. Number of cases of incapacity for work per 100 000 sickness insured persons by age groups and by groups of diagnoses .....	30

7. Average duration of 1 case of incapacity for work (in days) by age groups and by groups of diagnoses .....	42
8. Number of cases of incapacity for work per 100 000 sickness insured persons by ICD-10 chapters and by region (seat of employer) .....	54
9. Average duration of 1 case of incapacity for work (in days) by ICD-10 chapters and by region (seat of employer) .....	56
10. Number of cases of incapacity for work per 100 000 sickness insured persons by ICD-10 chapters and by occupational groups ISCO .....	58
11. Average duration of 1 case of incapacity for work (in days) by ICD-10 chapters and by occupational groups ISCO .....	60
12. Distribution of the number of cases of incapacity for work by interval of duration of incapacity for work (Decremental order) .....	62
13. Number of cases of incapacity for work by sex and by interval of duration of incapacity for work (in days) .....	63
14. Number of cases of incapacity for work by groups of diagnoses and by interval of duration of incapacity for work (in days) .....	64
15. Distribution of the number of incapacitated persons by the number of cases of incapacity, by sex and by age groups	
15.1 number .....	76
15.2 per 100 000 sickness insured persons .....	78
16. Distribution of the number of cases of incapacity for work by day of beginning of incapacity and by interval of duration of incapacity for work (in days).....	80
17. Distribution of the number of cases of incapacity for work by day of possible resumption of work and by interval of duration of incapacity for work (in days).....	80
18. Number of cases of incapacity for work by interval of duration of incapacity for work (in days), by sex and by age groups .....	82
List of groups of diagnoses and their equivalents in ICD-10 .....	83
List of chapters of ICD-10 .....	93
Major groups of classification of occupations .....	94
List of abbreviations of regions and districts .....	95
List of terms used in publication .....	96

## Úvod

Publikace „Ukončené případy pracovní neschopnosti pro nemoc a úraz“ patří do řady publikací „Zdravotnická statistika“, kterou vydává Ústav zdravotnických informací a statistiky České republiky (ÚZIS ČR) již od roku 1958.

Statistika ukončených případů pracovní neschopnosti (UPPN) vychází z úplného znění zákona č. 187/2006 Sb. (Část čtvrtá, Hlava II), o nemocenském pojištění.

Podkladem pro sledování pracovní neschopnosti je tiskopis ČSSZ 89 610 5 „Rozhodnutí o dočasné pracovní neschopnosti“. Jeho sběr a zpracování se řídí metodikou České správy sociálního zabezpečení (ČSSZ). Anonymizovaná data o pracovní neschopnosti (PN) od roku 1993 ČSSZ předává ÚZIS ČR, který vede „Informační systém Pracovní neschopnost“ a zabezpečuje zpracování a ochranu dat. Data představují od uvedeného roku 100 % zachycení pracovní neschopnosti (dříve jen 20 % výběr zpracovávaný ÚZIS ČR).

Do zpracování jsou zařazeny pouze případy PN ukončené v daném roce. Některé případy vzniklé na konci roku jsou tak v závislosti na délce jejich trvání evidovány až ve zpracování dat PN roku následujícího.

Intenzita PN se vztahuje k počtům nemocensky pojištěných osob (pojištěnců) získaným z dat ČSÚ. Rozložení pojištěnců do věkových skupin potřebné pro analýzu intenzity PN dle věku bylo vypočteno na základě věkové struktury zaměstnaných osob a průměrného počtu obyvatel daného roku. Od roku 2007 je pro tento účel využíváno Výběrového šetření pracovních sil (VŠPS), které provádí ČSÚ. Reálná data z registru pojištěnců vedeného ČSSZ o počtech pojištěnců a jejich rozložení dle věku, které by vedly k přesnějším údajům o intenzitě PN především v krajních věkových skupinách, nejsou k dispozici.

Ukončené případy pracovní neschopnosti jsou členěny dle krajů na základě sídla zaměstnavatelského subjektu, ve kterém byla osoba v době pracovní neschopnosti zaměstnána.

U práce neschopných osob je zaznamenáno v průběhu sledovaného roku více případů PN, jak ukazují tabulky 15.1 a 15.2. Během doby mezi těmito případy může dojít k posunu věku o jeden rok, avšak v tabulce 15.1 resp. 15.2 musí být daná osoba zařazena pouze do jedné věkové skupiny, a to zpravidla podle první PN.

Případy PN jsou v publikaci členěny dle příčin na základě Mezinárodní klasifikace nemocí (MKN-10).

## Pracovní neschopnost v České republice v roce 2016

Již druhý rok po sobě pozorujeme vyšší meziroční nárůst jak u absolutního počtu případů PN, tak i u počtu případů na 100 000 pojištěných osob. Zároveň došlo i ke zvýšení průměrné délky trvání 1 případu PN, a to na 42,4 dne. Počet případů PN v přepočtu na 100 tis. pojištěnců se mezi lety 2015 a 2016 zvýšil o 608 na 34 039 případů, v případě absolutních hodnot o 46 245 na 1 556 043 případů. Pro stanovování výše dávek nemocenského v roce 2016 platilo následující: po dobu prvních 21 kalendářních dnů PN zaměstnavatel poskytuje zaměstnanci náhradu mzdy nebo platu podle zákoníku práce, a to za pracovní dny od 4. pracovního dne (při karanténě od 1. dne) PN. Od 15. kalendářního dne do konce trvání PN je vypláceno nemocenské (dávka nemocenského pojištění). Výše nemocenského za kalendářní den činí 60 % denního vyměřovacího základu.

V průběhu posledních let pozorujeme ustálení počtu případů PN na 100 000 pojištěnců i průměrné délky jednoho případu pracovní neschopnosti po dřívějších legislativních změnách. Snížení počtu případů šlo ruku v ruce se zvýšením průměrného trvání PN, které dosáhlo maxima v roce 2009 (48,4 dne; 46,5 pro ženy a 50,3 pro muže). Inverzní vývoj počtu případů PN a průměrného trvání jednoho případu PN od roku 2007 do roku 2015 je znázorněn na následujícím grafu, v roce 2016 došlo poprvé k situaci, kdy vzrostly oba ukazatele zároveň.

**Vývoj počtu ukončených případů PN na 100 000 pojištěnců a průměrného trvání 1 případu PN v letech 2007–2016**

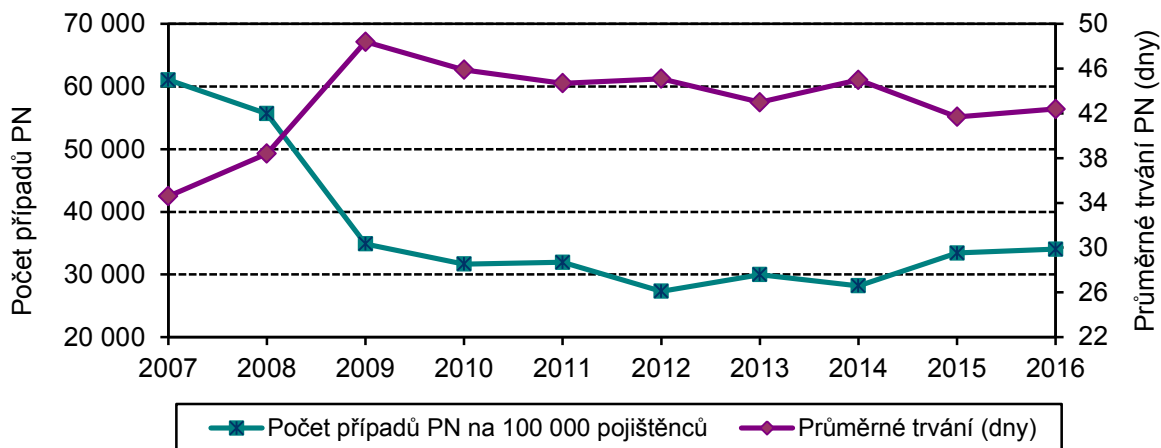

Absolutní počet případů PN v roce 2016 vzrostl oproti roku 2015 o přibližně 3 % na 1,56 milionů případů (Tab. 4). Počet osob účastných na nemocenském pojištění vzrostl o cca než 1 % na hodnotu přesahující 4,5 milionu osob (z toho téměř 51 % tvořili muži, Tab. 1). Průměrný denní stav práce neschopných, který ukazuje, kolik osob z tisíce pojištěnců bylo průměrně každý den v pracovní neschopnosti, vzrostl z 38 na 39 (Tab. 4).



Co se týká pracovní neschopnosti podle příčin (dle kapitol MKN-10), došlo k nárůstu počtu případů PN na 100 tisíc pojištěných u všech kapitol s výjimkou 8. (Nemoci ucha a bradavkového výběžku, pokles o cca 0,5 %), 10. (Nemoci dýchací soustavy, pokles o 8,1 %) a 15. kapitoly (Těhotenství, porod a šestinedělí, pokles o 1,6 %). U ostatních kapitol došlo k nárůstu, nejvíce u 18. kapitoly Příznaky, znaky a abnormální klinické a laboratorní nálezy nezařazené jinde, a to o 27,4 % (Tab. 2).

Jak je patrné v Tab. 4, v roce 2016 na 100 tisíc pojištěných žen připadalo téměř 40 tisíc případů PN ve srovnání s 32,2 tisíce u mužů. Průměrná délka trvání jednoho případu PN byla u žen o 5 dní delší než u mužů. Podobné rozdíly mezi pohlavími panují dlouhodobě.

Ze všech případů pracovní neschopnosti žen tvořily případy pro těhotenství, porod a šestinedělí (15. kapitola MKN-10) 4,5 % (celkem 36 680) a 21. kapitola, případy pro faktory ovlivňující zdravotní stav a kontakt se zdravotnickými službami. 2,7 % (celkem 22 058 případů).

Ze všech případů PN v 21. kapitole připadalo 43,8 % (celkem 9 671 případů) na dg. Z35, tj. dohled nad vysoce rizikovým (ohroženým) těhotenstvím a 4,7 % na dg. Z34, Dohled nad normálním těhotenstvím (1 044 případů). Dohromady tvořily 15. a 21. kapitola 7,2 % všech případů PN žen.

Počet případů s dg. Z35 však od roku 2010 významně klesl, a to z důvodu přesnějšího vykazování komplikací těhotenství v rámci diagnóz 15. kapitoly MKN-10. Průměrná doba trvání jednoho případu PN pro těhotenství, porod a šestinedělí činila 105,8 dne, v případě dohledu nad rizikovým těhotenstvím 126,9 dne. Dohled nad normálním těhotenstvím trval 115,3 dne.

V roce 2016 bylo ČSÚ evidováno 113 083 narozených. Porovnání počtu narozených a počtu PN souvisejících s těhotenstvím je v následujícím grafu.

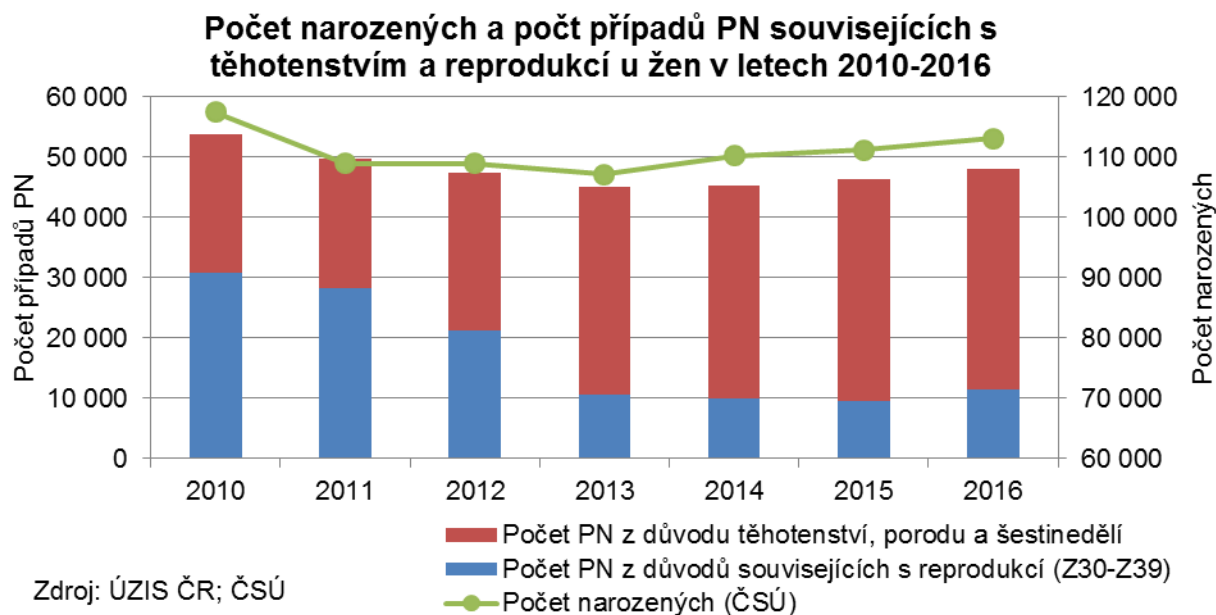

Při srovnání počtu případů PN na 100 tisíc pojištěnců mezi pohlavími (v Tab. 4) ženy nad muži nejvýrazněji převažovaly u případů PN pro faktory ovlivňující zdravotní stav a kontakt se zdravotnickými službami (téměř šestkrát více případů), a dále pro nemoci močové a pohlavní soustavy (téměř čtyřnásobný počet případů). V případě duševních poruch a poruch chování byla pracovní neschopnost u žen dvakrát častější než u mužů. Muži výrazněji převažovali v počtu případů PN na 100 tisíc pojištěnců pro poranění, otravy a jiné následky vnějších příčin (a to téměř dvojnásobně).

Nejčastějším důvodem pracovní neschopnosti zůstávají nemoci dýchací soustavy, které v roce 2016 tvořily 34,8 % všech případů pracovní neschopnosti. V celkovém objemu prostonaných dnů představují PN pro nemoci dýchací soustavy 12,7 %. Průměrné trvání jednoho případu u těchto nemocí činilo 15,4 dne (tj. nejkratší ze všech kapitol MKN-10). Z nemocí dýchací soustavy zapříčiňují pracovní neschopnost nejčastěji záněty horních a dolních cest dýchacích, akutní zánět mandlí a chřipka.

Druhou nejčastější příčinou PN byly nemoci svalové a kosterní soustavy, které tvořily necelou pětinu (19,8 %) všech případů PN. Tyto nemoci se vyznačují poměrně dlouhou průměrnou dobou trvání jednoho případu, která v roce 2016 činila 65,7 dne. Na celkovém počtu prostonaných dnů se nemoci svalové a kosterní soustavy podílely 30,6 %, což je dlouhodobě nejvyšší podíl. Z této skupiny onemocnění se na pracovní neschopnosti nejvíce podílely onemocnění zad a páteře.

Třetím nejčastějším důvodem pracovní neschopnosti byly poranění, otravy a jiné následky vnějších příčin, které tvořily 11,9 % případů PN a 14,5 % prostonaných dnů. Průměrná doba pracovní neschopnosti u této skupiny činila 51,5 dne. Nejvíce případů PN z této skupiny příčin způsobila vymknutí, podvrtnutí a natažení kloubních vazů.

Nejdelší průměrná doba trvání případu PN (kromě kapitoly XV. Těhotenství, porod a šestinedělí a XXI. Faktory ovlivňující zdravotní stav a kontakt se zdravotnickými službami) byla u novotvarů (123,3 dne), dále u duševních poruch a poruch chování (87,5 dne), nemocí oběhové soustavy (82,5 dne), nemocí nervové soustavy (82,1 dne) a nemocí krve a krvetvorných orgánů (80,5 dne).

Co se týče struktury pracovní neschopnosti podle věku (Tab. 6), nejvyšší počet případů PN na 100 tisíc pojištěnců je ve věkových skupinách do 29 let, sestupná tendence končí ve věkové skupině 40–44 let. Následuje mírný nárůst až do věkové skupiny 55–59 let. Nejnižší počet případů je ve skupině 65 a více let. Průměrná délka trvání jednoho případu PN (Tab. 7) průběžně roste s věkem (až do věkové skupiny 60–64 let), což je dáno zejména poklesem krátkodobých případů PN pro nemoci dýchací soustavy na 100 tis. pojištěných a naopak nárůstem dlouhodobých případů PN pro novotvary a nemoci oběhové soustavy se zvyšujícím se věkem. U věkové skupiny do 19 let činila průměrná doba PN 16,7 dne, ve věkové skupině 50–54 let 53,5 dne a ve věkových skupinách 55–59 a 60–64 let dosáhla nejvyšší hodnoty, a to 64,7 respektive 76,2 dne. Při přepočtu PN na 100 tisíc pojištěnců dle věku může u krajních věkových skupin (do 19 let a nad 65 let) docházet ke zkreslení

způsobenému především velmi nízkým průměrným počtem nemocensky pojištěných osob v těchto věkových skupinách. Ten vyplývá z krátkých pracovních poměrů odrážejících nízkou úroveň ekonomické aktivity danou sociálním, ekonomickým i zdravotním stavem.

Nemoci dýchací soustavy představovaly ve třech „nejmladších“ věkových skupinách více než 40 % všech příčin pracovní neschopnosti. S věkem se snižuje podíl případů PN pro nemoci dýchací soustavy na 100 tisíc pojištěnců na všech případech PN a to až na přibližně 25 % u věkových skupin nad 60 let. Naopak průměrná délka jednoho případu PN pro nemoci dýchací soustavy se s věkem zvyšuje (z 11,0 dnů u věkové skupiny do 19 let na maximální hodnotu 24,5 dne u věkové skupiny 60–64 let).

S věkem naopak roste podíl případů pracovní neschopnosti pro nemoci svalové a kosterní soustavy. Nejvyšší podíl dosahují tyto případy ve věkových skupinách 55–64 let, a to téměř 29 %. To je však způsobeno zejména výrazným úbytkem případů PN pro nemoci dýchací soustavy s rostoucím věkem, spíše než mírným nárůstem počtu PN pro nemoci svalové a kosterní soustavy.

Nejvýraznější nárůst případů pracovní neschopnosti ve starších věkových skupinách je u nemocí oběhové soustavy a novotvarů, kde je počet případů PN na 100 tisíc pojištěnců ve věkové skupině 60–64 let více než šestkrát vyšší než v nejmladší věkové skupině. Naopak poranění, otravy a jiné následky vnějších příčin jsou u nejmladších skupin pojištěnců ve věku do 24 let příčinou pracovní neschopnosti až několikanásobně častěji než je tomu ve vyšších věkových skupinách.

Ve věku mezi 25 a 34 lety jsou u žen častým důvodem PN diagnózy z XXI. kapitoly MKN-10 (Faktory ovlivňující zdravotní stav a kontakt se zdravotnickými službami, zejména dg. Z35 dohled nad vysoce rizikovým těhotenstvím) a diagnózy z XV. kapitoly MKN-10 (Těhotenství, porod a šestinedělí).

Intenzita pracovní neschopnosti podle jednotlivých měsíců v roce je do vysoké míry dána sezónností nemocí dýchací soustavy, které tvoří více než třetinu všech případů PN, a také tím, zda proběhla v daném roce chřipková epidemie. Ostatní příčiny PN se vyznačovaly spíše rovnoměrným rozložením během roku, s výjimkou PN pro poranění a otravy, u kterých lze pozorovat mírný nárůst v období května až června (Tab. 5).

Z hlediska územního členění jsou případy pracovní neschopnosti tříděny dle sídla (kraje, okresu) zaměstnavatele (Tab. 8). Vzhledem ke specifické socioekonomické struktuře a struktuře zaměstnanosti se od ostatních krajů nejvíce odlišuje Hl. m. Praha s nejkratší průměrnou délkou trvání jednoho případu PN (33,2 dne) a nejnižším počtem případů PN na 100 tisíc pojištěnců. V Hl. m. Praze dosahuje počet případů PN na 100 tisíc pojištěnců hodnoty 12 469, tj. méně než poloviční úroveň celorepublikového průměru. Nejvíce případů PN na 100 tisíc pojištěnců bylo naopak evidováno v Karlovarském a Libereckém kraji, tj. 51 670, resp. 50 537 případů).

V Hl. m. Praze je průměrná doba trvání jednoho případu PN o 9,2 dne kratší než je celorepublikový průměr (Tab. 9). Naopak krajem s nejdelší průměrnou dobou trvání jednoho případu PN (tj. o 8,8 dne delší než celorepublikový průměr) byl Zlínský kraj. Obecně lze říci, že delší průměrné trvání pracovní neschopnosti bylo zaznamenáno v moravských krajích.

## Seznam zkratk

ČSSZ	Česká správa sociálního zabezpečení
ČSÚ	Český statistický úřad
IS PN	Informační systém Pracovní neschopnost
MKN-10	Mezinárodní klasifikace nemocí, desátá revize
NRROD	Národní registr rodiček
PN	Pracovní neschopnost
ÚZIS ČR	Ústav zdravotnických informací a statistiky ČR

## Značky v tabulkách

<b>Ležatá čárka (-)</b> <b>Nula (0; 0,0; 0,00)</b>	V tabulce na místě čísla značí, že se jev nevyskytoval znamená, že se jev vyskytl, ale hodnota vypočteného ukazatele je menší než polovina jednotky použité v tabulce
<b>Tečka (.)</b>	na místě čísla značí, že údaj není k dispozici nebo je nespolehlivý
<b>Ležatý křížek (x)</b> <b>Stříška (^)</b>	značí, že zápis není možný z logických důvodů ke zveřejnění údajů nebyl dán souhlas

## Symbols in the tables

<b>A dash (-)</b>	<i>in place of a number indicates that the phenomenon did not occur</i>
<b>0 or 0,0 or 0,00</b>	<i>indicates that the phenomenon occurred, but the value of calculated indicator is less than half of unit used in table</i>
<b>A dot (.)</b>	<i>in place of a number indicates that the number is not available or cannot be relied on</i>
<b>A skew cross (x)</b> <b>A circumflex (^)</b>	<i>indicates that the entry is not applicable for logical reasons publication of data was not approved</i>

### 1. Průměrné procento pracovní neschopnosti

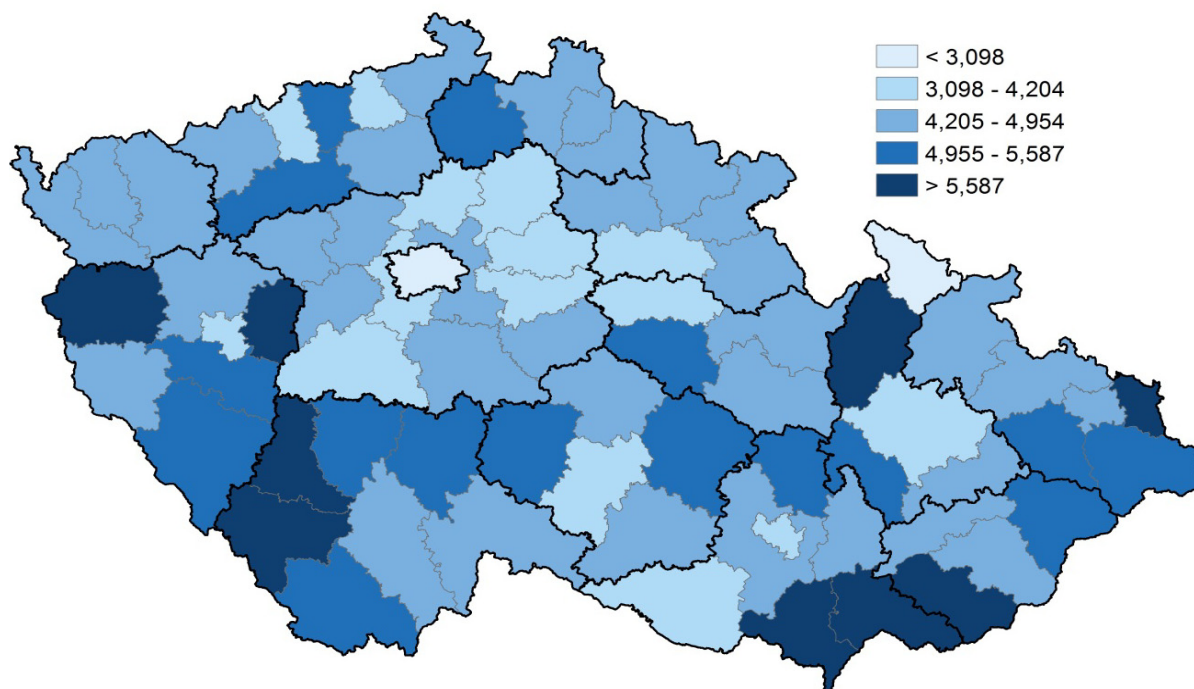

### 2. Okresy České republiky



### 3. Vývoj průměrné délky a počtu ukončených případů PN na 100 000 nemocensky pojištěných osob

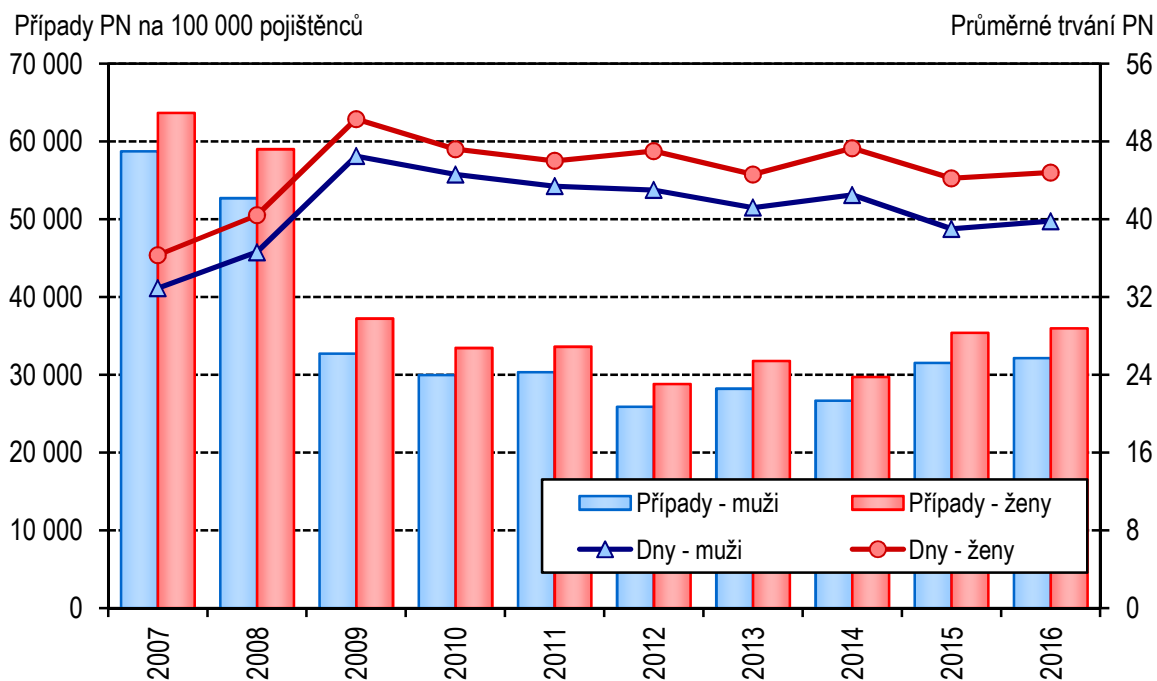

### 4. Struktura počtu ukončených případů PN podle kapitol MKN-10

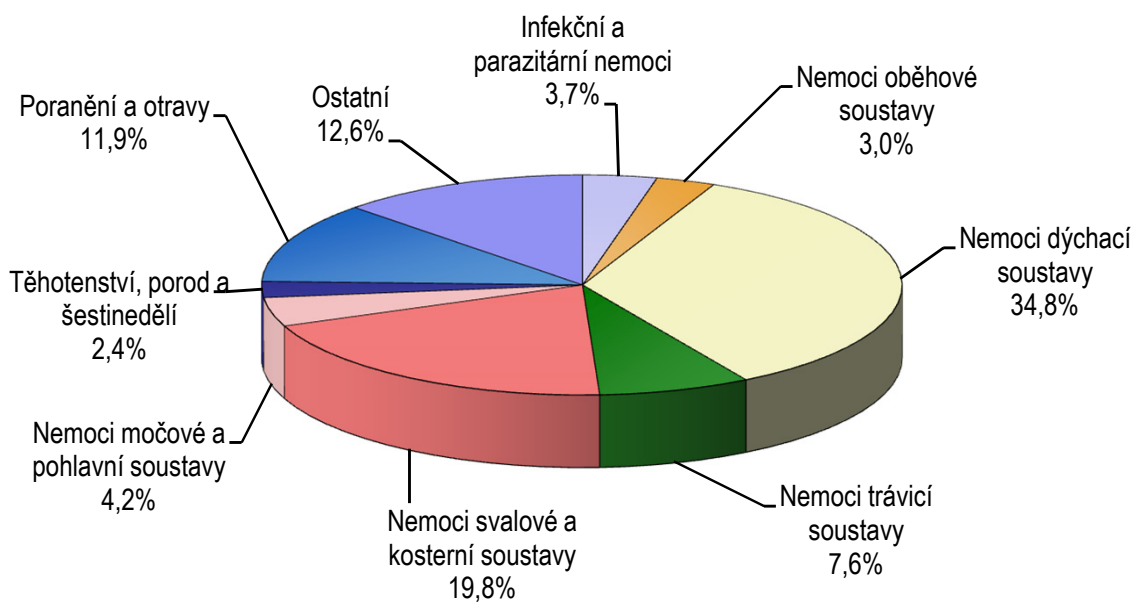

### 5. Věková struktura nemocensky pojištěných a práce neschopných osob

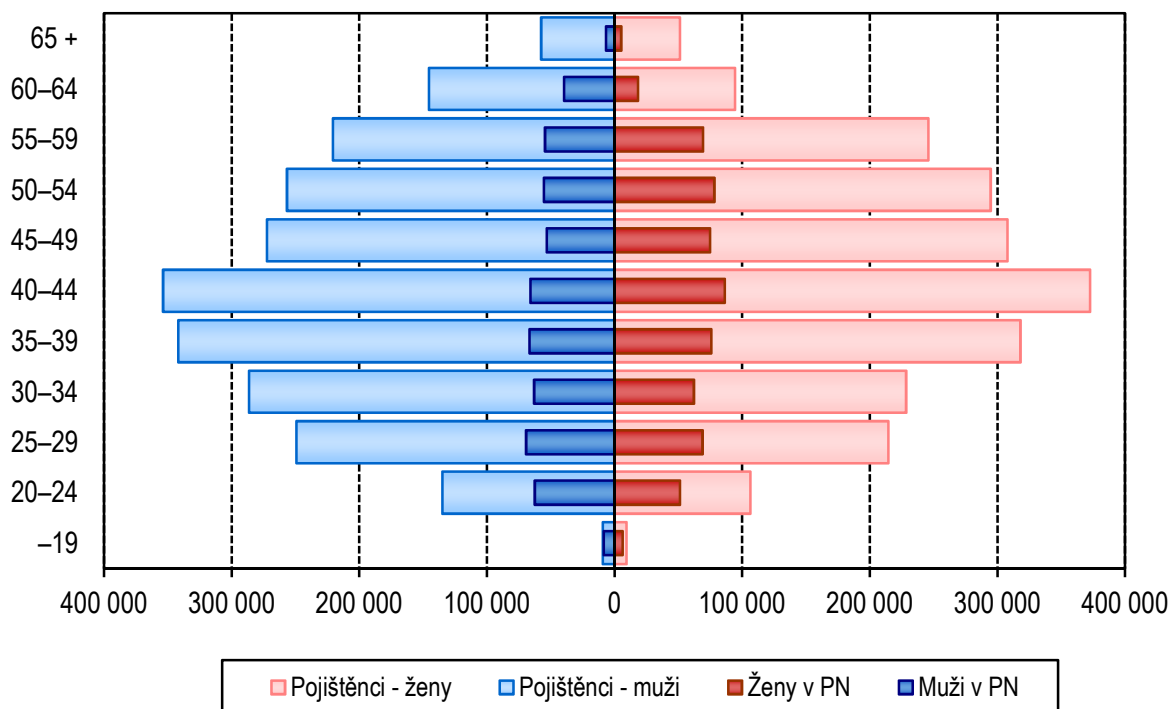

### 6. Průměrný denní stav PN na 100 000 pojištěnců a průměrné trvání 1 případu PN dle věku

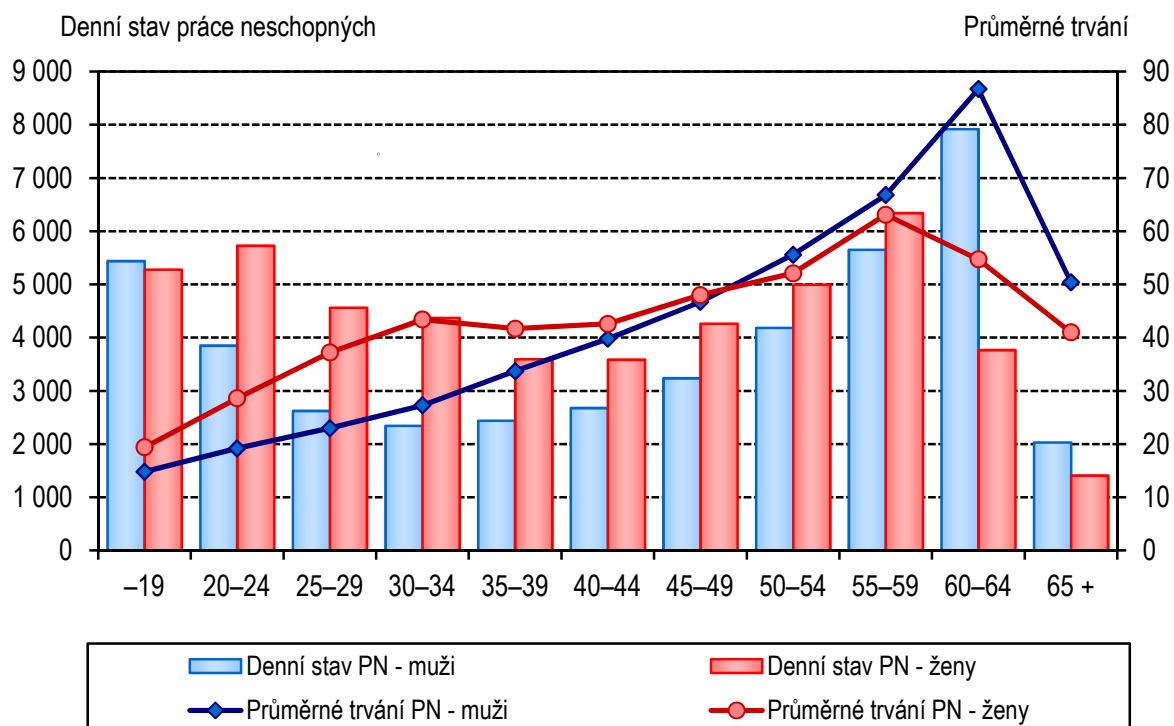



### 7. Případy PN na 100 000 nemocensky pojištěných a průměrné trvání 1 případu PN v krajích ČR

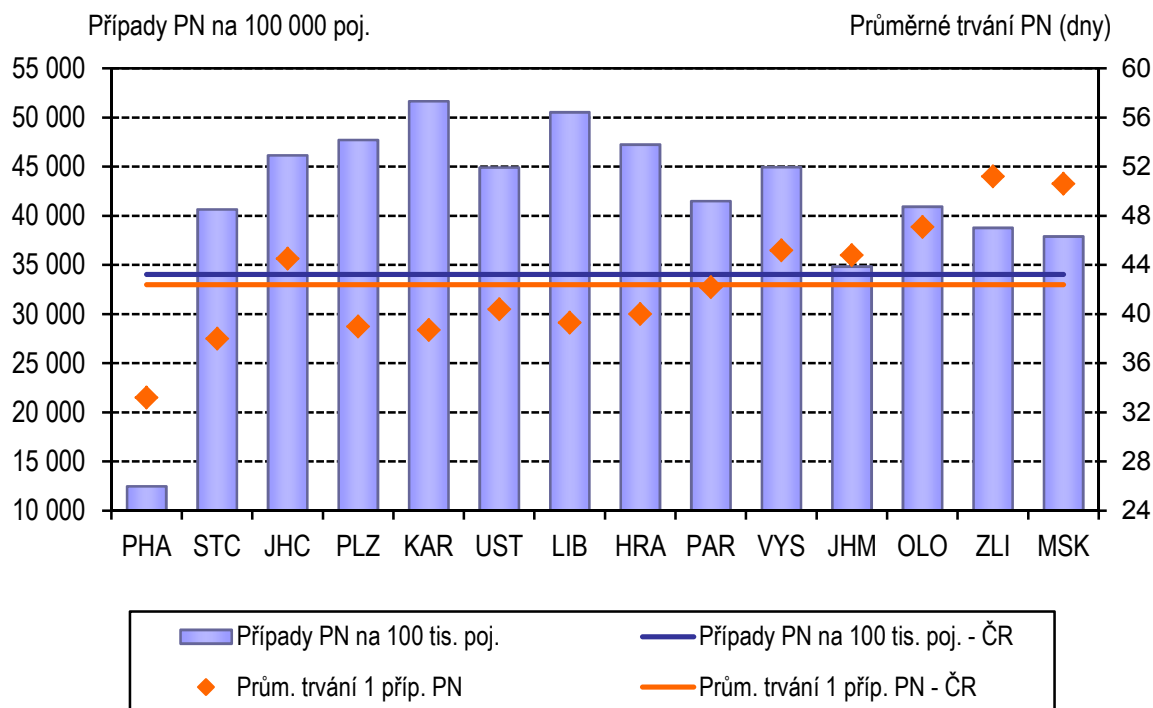

### 8. Rozložení případů PN podle intervalu délky trvání a vybraných kapitol MKN-10

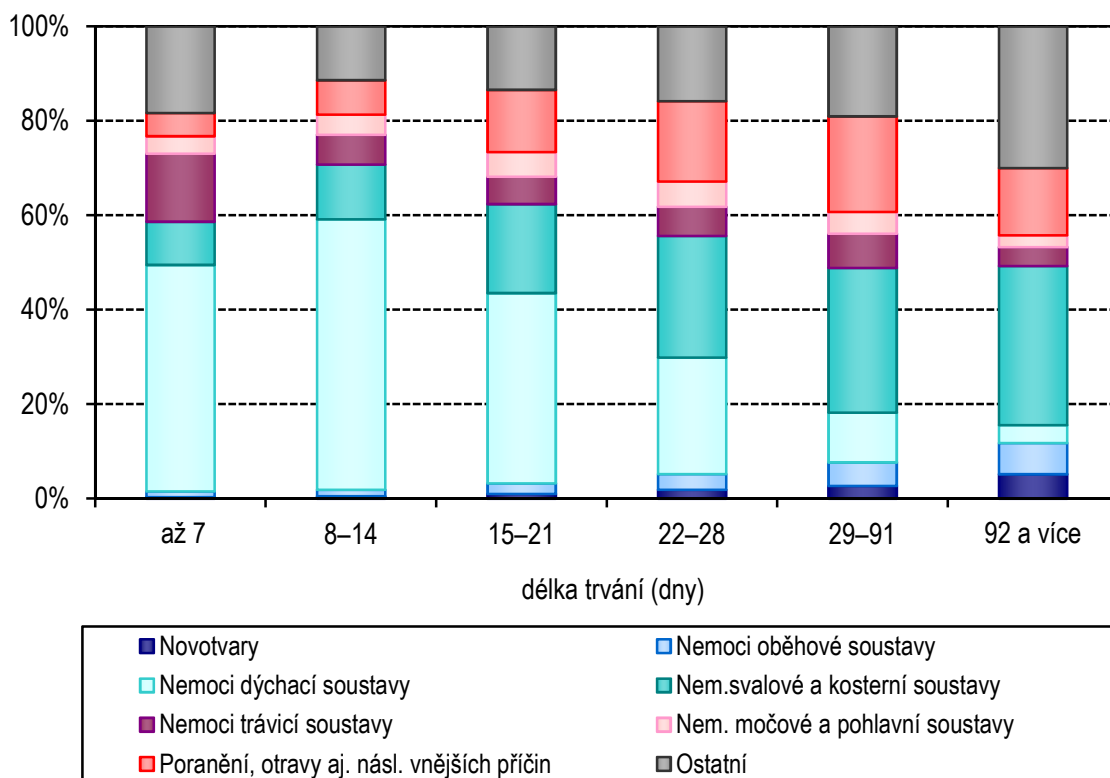

### 9. Počty případů a průměrná délka trvání PN podle měsíce ukončení

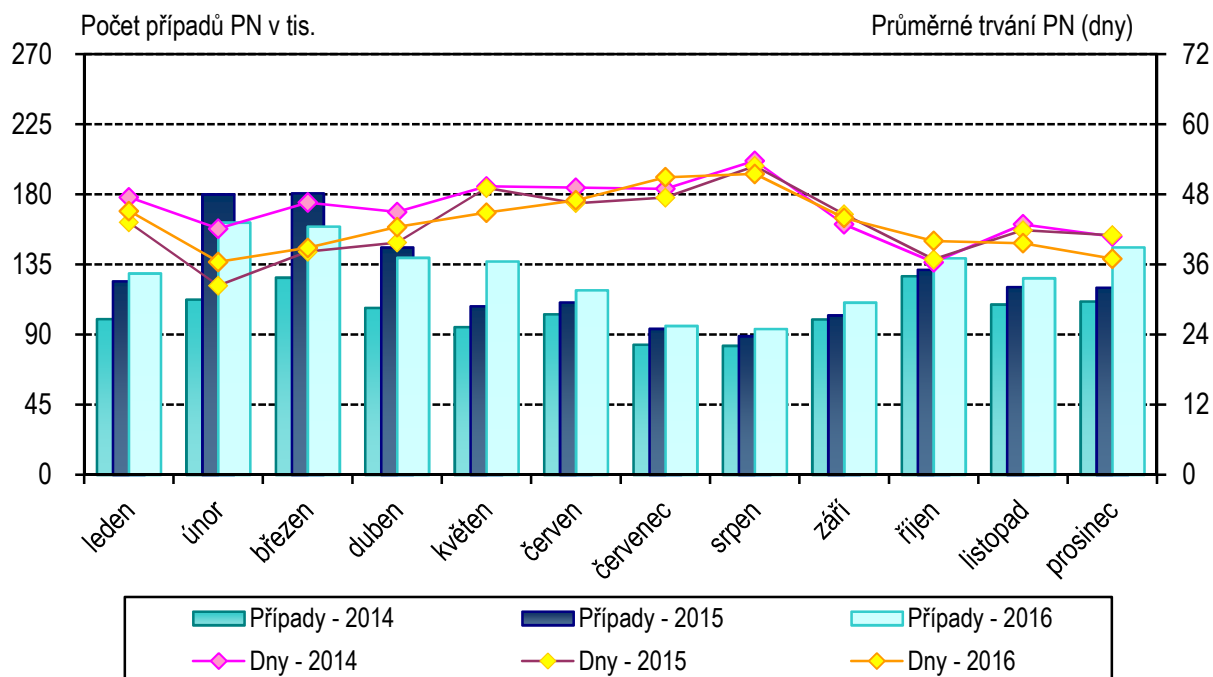

### 10. Struktura prostonaných dnů (v %) dle věkových skupin a kapitol MKN-10

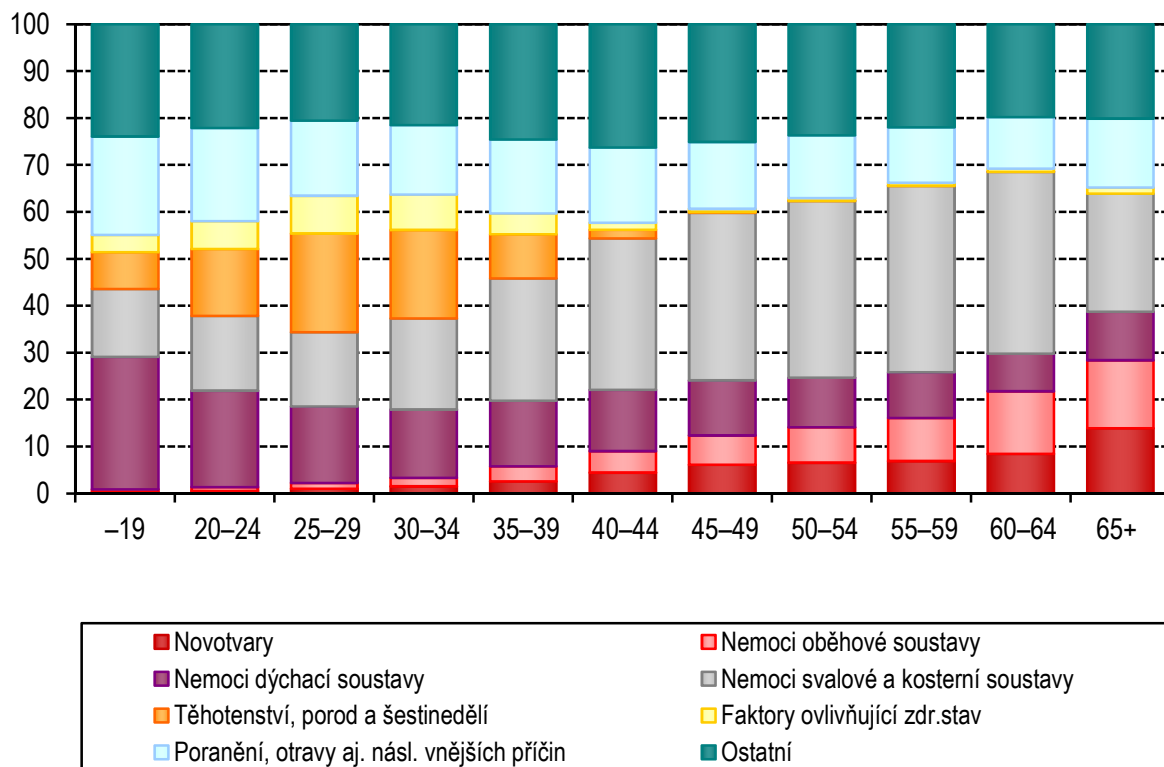

### 1. Průměrný počet nemocensky pojištěných osob a průměrné procento pracovní neschopnosti podle pohlaví a okresů (údaje ČSÚ)

Území, okres	Průměrný počet nemocensky pojištěných osob			Průměrné procento pracovní neschopnosti		
	muži	ženy	celkem	muži	ženy	celkem
<b>HI. město Praha</b>	<b>596 043</b>	<b>626 001</b>	<b>1 222 044</b>	<b>2,570</b>	<b>3,600</b>	<b>3,098</b>
Benešov	14 225	13 210	27 435	4,003	5,397	4,674
Beroun	16 265	15 006	31 271	3,865	5,289	4,549
Kladno	25 397	29 348	54 745	3,944	4,652	4,323
Kolín	15 346	13 005	28 351	3,702	4,513	4,074
Kutná Hora	8 336	7 969	16 305	4,469	4,770	4,616
Mělník	13 032	11 392	24 425	3,626	4,087	3,841
Mladá Boleslav	39 699	25 389	65 088	3,548	4,802	4,037
Nymburk	10 792	12 283	23 075	3,755	4,229	4,007
Praha-východ	31 382	35 597	66 979	3,249	5,467	4,428
Praha-západ	24 390	19 354	43 744	3,193	4,127	3,606
Příbram	15 537	16 160	31 697	3,739	4,512	4,133
Rakovník	8 432	7 371	15 803	4,090	5,602	4,796
<b>Středočeský kraj</b>	<b>222 832</b>	<b>206 085</b>	<b>428 917</b>	<b>3,658</b>	<b>4,818</b>	<b>4,215</b>
České Budějovice	48 068	44 538	92 606	3,875	5,185	4,505
Český Krumlov	8 676	8 042	16 718	4,785	5,969	5,354
Jindřichův Hradec	12 549	12 116	24 666	4,147	4,984	4,558
Písek	11 547	11 048	22 594	4,664	5,677	5,159
Prachatice	7 178	7 192	14 370	5,713	7,412	6,563
Strakonice	12 204	10 672	22 876	5,330	6,475	5,864
Tábor	16 833	15 757	32 589	4,820	5,764	5,276
<b>Jihočeský kraj</b>	<b>117 056</b>	<b>109 365</b>	<b>226 421</b>	<b>4,450</b>	<b>5,626</b>	<b>5,018</b>
Domažlice	9 255	7 759	17 013	4,307	5,481	4,842
Klatovy	11 754	11 735	23 489	4,484	6,016	5,249
Plzeň-město	57 601	48 539	106 140	3,582	4,555	4,027
Plzeň-jih	9 028	10 461	19 489	4,164	6,571	5,456
Plzeň-sever	9 824	8 054	17 878	4,175	5,532	4,786
Rokycany	9 810	7 214	17 024	5,125	6,583	5,743
Tachov	10 188	9 545	19 733	4,926	6,960	5,910
<b>Plzeňský kraj</b>	<b>117 460</b>	<b>103 307</b>	<b>220 767</b>	<b>4,069</b>	<b>5,435</b>	<b>4,708</b>
Cheb	12 020	13 102	25 123	3,901	4,746	4,342
Karlovy Vary	18 481	20 977	39 458	3,770	5,098	4,476
Sokolov	11 579	10 420	22 000	4,033	5,168	4,570

### 1. Průměrný počet nemocensky pojištěných osob a průměrné procento pracovní neschopnosti podle pohlaví a okresů (údaje ČSÚ)

Území, okres	Průměrný počet nemocensky pojištěných osob			Průměrné procento pracovní neschopnosti		
	muži	ženy	celkem	muži	ženy	celkem
<b>Karlovarský kraj</b>	<b>42 081</b>	<b>44 499</b>	<b>86 580</b>	<b>3,880</b>	<b>5,011</b>	<b>4,461</b>
Děčín	18 297	16 472	34 769	4,061	5,126	4,566
Chomutov	15 853	16 088	31 941	3,799	4,806	4,306
Litoměřice	15 504	16 758	32 262	4,182	5,188	4,704
Louny	11 354	10 840	22 194	4,342	6,224	5,262
Most	17 613	14 320	31 933	3,315	4,411	3,806
Teplice	22 543	16 867	39 410	4,808	5,663	5,174
Ústí n. Labem	31 178	56 201	87 378	3,410	4,644	4,204
<b>Ústecký kraj</b>	<b>132 340</b>	<b>147 547</b>	<b>279 887</b>	<b>3,943</b>	<b>4,987</b>	<b>4,493</b>
Česká Lípa	16 028	15 284	31 312	4,646	6,549	5,575
Jablonec n. Nisou	12 228	12 322	24 550	4,038	5,031	4,537
Liberec	36 349	32 702	69 051	3,818	5,152	4,450
Semily	13 026	11 835	24 861	4,053	4,919	4,465
<b>Liberecký kraj</b>	<b>77 631</b>	<b>72 143</b>	<b>149 774</b>	<b>4,063</b>	<b>5,389</b>	<b>4,702</b>
Hradec Králové	36 475	34 171	70 646	3,451	4,284	3,854
Jičín	13 938	13 103	27 041	3,796	5,127	4,441
Náchod	18 215	18 021	36 236	4,492	5,205	4,846
Rychnov nad Kněžnou	13 943	9 872	23 815	3,878	4,987	4,338
Trutnov	17 756	15 786	33 542	3,947	4,821	4,359
<b>Královéhradecký kraj</b>	<b>100 328</b>	<b>90 953</b>	<b>191 281</b>	<b>3,835</b>	<b>4,758</b>	<b>4,274</b>
Chrudim	16 206	14 460	30 666	4,957	5,893	5,398
Pardubice	39 402	38 815	78 217	3,112	4,266	3,685
Svitavy	17 104	16 591	33 695	4,124	5,626	4,864
Ústí n. Orlicí	28 813	24 377	53 191	4,082	5,685	4,816
<b>Pardubický kraj</b>	<b>101 524</b>	<b>94 244</b>	<b>195 768</b>	<b>3,852</b>	<b>5,122</b>	<b>4,464</b>
Havlíčkův Brod	15 247	15 008	30 255	4,124	5,301	4,708
Jihlava	26 102	21 180	47 282	3,569	4,645	4,051
Pelhřimov	14 621	12 389	27 010	4,707	5,695	5,160
Třebíč	16 489	15 026	31 515	4,018	5,156	4,560
Žďár nad Sázavou	21 435	18 126	39 561	4,947	5,970	5,416
<b>Kraj Vysočina</b>	<b>93 894</b>	<b>81 730</b>	<b>175 624</b>	<b>4,230</b>	<b>5,312</b>	<b>4,734</b>
Blansko	16 621	13 595	30 216	5,221	5,207	5,214
Brno-město	127 387	127 282	254 669	2,992	3,814	3,403

### 1. Průměrný počet nemocensky pojištěných osob a průměrné procento pracovní neschopnosti podle pohlaví a okresů (údaje ČSÚ)

Území, okres	Průměrný počet nemocensky pojištěných osob			Průměrné procento pracovní neschopnosti		
	muži	ženy	celkem	muži	ženy	celkem
Brno-venkov	35 301	27 616	62 917	4,286	5,437	4,791
Břeclav	17 575	16 825	34 399	5,207	6,548	5,863
Hodonín	23 097	21 115	44 212	5,346	6,029	5,672
Vyškov	14 658	14 477	29 135	4,050	5,260	4,651
Znojmo	13 485	13 751	27 236	3,826	4,498	4,165
<b>Jihomoravský kraj</b>	<b>248 124</b>	<b>234 659</b>	<b>482 784</b>	<b>3,809</b>	<b>4,610</b>	<b>4,199</b>
Jeseník	6 190	15 664	21 854	3,201	1,665	2,100
Olomouc	54 966	47 830	102 796	3,812	4,558	4,159
Prostějov	17 430	16 655	34 085	5,019	5,640	5,322
Přerov	20 254	17 568	37 822	4,662	5,290	4,954
Šumperk	17 933	16 785	34 718	5,140	6,436	5,767
<b>Olomoucký kraj</b>	<b>116 773</b>	<b>114 501</b>	<b>231 274</b>	<b>4,311</b>	<b>4,707</b>	<b>4,507</b>
Kroměříž	15 345	16 812	32 157	4,583	5,271	4,943
Uherské Hradiště	26 695	24 278	50 973	5,383	6,527	5,928
Vsetín	27 107	23 987	51 094	5,028	5,873	5,425
Zlín	46 560	37 527	84 086	4,317	4,730	4,502
<b>Zlínský kraj</b>	<b>115 707</b>	<b>102 604</b>	<b>218 311</b>	<b>4,765</b>	<b>5,511</b>	<b>5,116</b>
Bruntál	13 410	12 066	25 476	4,100	4,853	4,457
Frýdek-Místek	40 389	31 787	72 176	5,547	5,637	5,587
Karviná	31 252	29 544	60 796	5,979	5,757	5,871
Nový Jičín	34 612	30 366	64 978	4,336	5,898	5,066
Opava	27 345	26 718	54 063	4,502	5,304	4,898
Ostrava - město	99 680	84 705	184 385	4,518	5,312	4,883
<b>Moravskoslezský kraj</b>	<b>246 688</b>	<b>215 186</b>	<b>461 874</b>	<b>4,822</b>	<b>5,477</b>	<b>5,127</b>
<b>Česká republika</b>	<b>2 328 482</b>	<b>2 242 823</b>	<b>4 571 305</b>	<b>3,740</b>	<b>4,675</b>	<b>4,199</b>

## 2. Vývoj počtu případů PN na 100 000 nemocensky pojištěných osob podle jednotlivých kapitol MKN-10

Kapitola MKN-10	1980	1985	1990	1995	2000	2005
Některé infekční a parazitární nemoci	2 598	2 111	1 918	2 372	1 877	1 772
Novotvary	635	700	708	716	736	743
Nemoci krve, krvetvorných orgánů a některé poruchy mech. imunity	90	88	82	81	59	50
Nemoci endokr., výž. a přeměny látek	368	402	536	263	248	253
Poruchy duševní a poruchy chování	1 284	1 169	1 062	838	999	1 049
Nemoci nervové soustavy	935	888	847	763	716	713
Nemoci oka a očních adnex	1 328	1 478	1 507	1 131	715	523
Nemoci ucha a bradavkového výběžku	1 035	1 040	915	660	444	339
Nemoci oběhové soustavy	3 279	3 399	3 078	2 443	2 179	1 983
Nemoci dýchací soustavy	50 320	45 634	43 152	47 206	40 451	34 691
Nemoci trávicí soustavy	8 915	8 160	8 018	6 450	5 398	4 392
Nemoci kůže a podkožního vaziva	2 838	2 727	2 793	2 264	1 609	1 157
Nem. sval. a kost. soustavy a poj. tkáně	9 405	10 803	12 422	13 405	13 912	12 223
Nemoci močové a pohlavní soustavy	3 941	4 189	3 929	3 727	3 064	2 657
Těhotenství, porod a šestinedělí	1 789	1 987	1 859	798	644	680
Vrozené vady, deformace a chromozomální abnormality	31	31	32	25	37	8
Příznaky, znaky a abnorm. klinické a laboratorní nálezy nezařazené jinde	415	470	605	4 154	1 984	1 918
Poranění, otravy aj. násl. vnějších příčin	10 895	11 809	12 223	10 859	8 690	7 541
Faktory ovlivňující zdravotní stav a kontakt se zdravotnickými službami	55	207	154	898	667	880
<b>Celkem</b>	<b>100 157</b>	<b>97 293</b>	<b>95 838</b>	<b>99 054</b>	<b>84 428</b>	<b>62 060</b>

## 2. Vývoj počtu případů PN na 100 000 nemocensky pojištěných osob podle jednotlivých kapitol MKN-10

2010	2012	2013	2014	2015	2016	Kapitola MKN-10
927	839	836	911	1 087	1 272	Některé infekční a parazitární nemoci
565	514	524	537	547	553	Novotvary
37	32	31	32	35	38	Nemoci krve, krvetvorných orgánů a některé poruchy mech. imunity
192	159	149	155	167	169	Nemoci endokr., výž. a přeměny látek
772	739	763	801	863	917	Poruchy duševní a poruchy chování
487	430	423	446	484	532	Nemoci nervové soustavy
204	180	185	198	213	226	Nemoci oka a očních adnex
161	141	155	154	178	177	Nemoci ucha a bradavkového výběžku
1 155	965	909	919	980	1 014	Nemoci oběhové soustavy
10 085	9 026	11 820	9 262	12 887	11 846	Nemoci dýchací soustavy
2 183	1 945	1 928	2 086	2 359	2 599	Nemoci trávicí soustavy
499	450	451	485	531	575	Nemoci kůže a podkožního vaziva
6 201	5 176	5 274	5 569	6 095	6 729	Nem. sval. a kost. soustavy a poj. tkáně
1 401	1 241	1 255	1 288	1 372	1 441	Nemoci močové a pohlavní soustavy
534	583	775	788	815	802	Těhotenství, porod a šestinedělí
12	10	9	11	10	12	Vrozené vady, deformace a chromozomální abnormality
1 086	579	395	402	401	511	Příznaky, znaky a abnorm. klinické a laboratorní nálezy nezařazené jinde
4 132	3 587	3 631	3 659	3 927	4 056	Poranění, otravy aj. násl. vnějších příčin
1 020	734	468	480	481	569	Faktory ovlivňující zdravotní stav a kontakt se zdravotnickými službami
<b>34 875</b>	<b>27 330</b>	<b>29 981</b>	<b>28 184</b>	<b>33 432</b>	<b>34 039</b>	<b>Celkem</b>

### 3. Vývoj průměrného trvání 1 případu pracovní neschopnosti podle jednotlivých kapitol MKN-10 (ve dnech)

Kapitola MKN-10	1980	1985	1990	1995	2000	2005
Některé infekční a parazitární nemoci	20,3	16,5	17,4	19,0	18,1	19,0
Novotvary	56,3	57,4	68,2	57,8	79,0	95,7
Nemoci krve, krvetvorných orgánů a některé poruchy mech. imunity	37,9	38,8	53,8	53,2	61,0	69,5
Nemoci endokr., výž. a přeměny látek	42,7	38,1	47,9	55,7	68,9	75,1
Poruchy duševní a poruchy chování	30,6	32,1	35,9	44,2	55,0	69,0
Nemoci nervové soustavy	28,2	28,7	33,6	46,4	51,1	64,7
Nemoci oka a očních adnex	17,3	15,9	17,9	22,3	23,8	29,0
Nemoci ucha a bradavkového výběžku	15,2	14,4	15,0	20,6	23,3	25,9
Nemoci oběhové soustavy	42,0	42,0	47,4	55,6	60,0	68,4
Nemoci dýchací soustavy	9,6	9,2	10,1	15,6	16,6	16,6
Nemoci trávicí soustavy	17,8	17,1	17,3	24,9	25,2	27,1
Nemoci kůže a podkožního vaziva	16,1	15,8	16,8	23,2	25,2	28,8
Nem. sval. a kost. soustavy a poj. tkáně	22,8	22,4	24,5	38,9	42,6	51,5
Nemoci močové a pohlavní soustavy	20,3	19,8	23,3	27,7	28,3	31,7
Těhotenství, porod a šestinedělí	27,1	30,5	44,1	66,6	83,8	94,1
Vrozené vady, deformace a chromozomální abnormality	44,1	40,4	50,9	47,3	29,6	54,2
Příznaky, znaky a abnorm. klinické a laboratorní nálezy nezařazené jinde	27,6	26,3	28,6	32,9	30,7	35,6
Poranění, otravy aj. násl. vnějších příčin	23,2	23,3	24,9	34,9	38,9	44,4
Faktory ovlivňující zdravotní stav a kontakt se zdravotnickými službami	18,7	19,3	22,0	57,5	83,1	91,3
<b>Celkem</b>	<b>16,4</b>	<b>16,7</b>	<b>18,7</b>	<b>25,7</b>	<b>28,4</b>	<b>32,6</b>



### 3. Vývoj průměrného trvání 1 případu pracovní neschopnosti podle jednotlivých kapitol MKN-10 (ve dnech)

2010	2012	2013	2014	2015	2016	Kapitola MKN-10
20,2	19,2	19,5	19,3	17,8	17,2	Některé infekční a parazitární nemoci
118,9	119,8	120,4	121,6	120,9	123,3	Novotvary
82,2	81,2	87,3	78,0	82,9	80,5	Nemoci krve, krvetvorných orgánů a některé poruchy mech. imunity
74,3	74,1	74,0	73,8	74,9	71,6	Nemoci endokr., výž. a přeměny látek
88,1	93,0	93,6	92,3	90,4	87,5	Poruchy duševní a poruchy chování
80,3	78,8	83,9	82,6	81,6	82,1	Nemoci nervové soustavy
37,9	36,1	35,1	36,7	35,0	35,4	Nemoci oka a očních adnex
28,1	28,0	28,3	29,0	28,9	30,1	Nemoci ucha a bradavkového výběžku
80,8	79,5	84,1	82,6	82,7	82,5	Nemoci oběhové soustavy
16,9	16,0	15,9	16,1	15,6	15,4	Nemoci dýchací soustavy
31,1	30,6	31,3	30,4	29,3	28,6	Nemoci trávicí soustavy
33,1	32,5	34,4	32,4	33,4	32,1	Nemoci kůže a podkožního vaziva
67,3	67,7	69,6	67,7	66,9	65,7	Nem. sval. a kost. soustavy a poj. tkáně
34,0	33,9	34,2	33,1	33,3	33,0	Nemoci močové a pohlavní soustavy
100,1	100,1	105,6	106,3	107,0	105,8	Těhotenství, porod a šestinedělí
79,0	65,1	63,8	65,5	73,0	76,0	Vrozené vady, deformace a chromozomální abnormality
41,8	43,3	38,3	36,6	34,7	34,2	Příznaky, znaky a abnorm. klinické a laboratorní nálezy nezařazené jinde
52,8	52,7	53,3	52,1	51,9	51,5	Poranění, otravy aj. násl. vnějších příčin
98,1	91,1	78,1	73,0	71,6	72,0	Faktory ovlivňující zdravotní stav a kontakt se zdravotnickými službami
<b>45,9</b>	<b>45,1</b>	<b>43,0</b>	<b>45,0</b>	<b>41,7</b>	<b>42,4</b>	<b>Celkem</b>

## 4. Základní ukazatele pracovní neschopnosti podle pohlaví

Kapitola MKN-10	Počet případů			Počet prostonaných dnů		
	muži	ženy	celkem	muži	ženy	celkem
Některé infekč. a parazit. nemoci	31 265	26 876	58 141	524 639	478 073	1 002 712
Novotvary	9 237	16 055	25 292	1 274 999	1 843 830	3 118 829
Nemoci krve, krevetvorných org. a někt.poruchy mech.imunity	583	1 167	1 750	50 411	90 459	140 870
Nemoci endokrinní, výživy a přeměny látek	3 136	4 584	7 720	248 280	304 325	552 605
Poruchy duševní a por. chování	15 046	26 895	41 941	1 238 740	2 429 327	3 668 067
Nemoci nervové soustavy	9 929	14 384	24 313	821 717	1 173 594	1 995 311
Nemoci oka a očních adnex	5 379	4 970	10 349	197 089	169 599	366 688
Nem. ucha a bradav. výběžku	3 859	4 216	8 075	114 215	128 577	242 792
Nemoci oběhové soustavy	26 496	19 836	46 332	2 448 569	1 374 576	3 823 145
Nemoci dýchací soustavy	256 328	285 171	541 499	3 822 318	4 541 220	8 363 538
Nemoci trávicí soustavy	64 774	54 056	118 830	1 853 996	1 540 411	3 394 407
Nem. kůže a podkožního vaziva	14 883	11 420	26 303	472 690	372 502	845 192
Nem. svalové a kosterní soustavy a pojivové tkáně	157 120	150 505	307 625	9 572 653	10 628 857	20 201 510
Nem. močové a pohlavní soust.	14 440	51 432	65 872	530 493	1 641 876	2 172 369
Těhotenství, porod a šestinedělí	x	36 680	36 680	x	3 880 898	3 880 898
Vrozené vady, deformace a chromozomální abnormality	251	293	544	18 869	22 453	41 322
Příznaky, znaky a abnorm. klin. a lab. nálezy nezařazené jinde	10 437	12 933	23 370	350 135	449 080	799 215
Poranění, otr. aj. násl. vněj. příč.	121 843	63 552	185 395	6 119 850	3 425 318	9 545 168
Faktory ovlivňující zdrav. stav a kontakt se zdrav. službami	3 954	22 058	26 012	177 230	1 695 390	1 872 620
<b>Celkem</b>	<b>748 960</b>	<b>807 083</b>	<b>1 556 043</b>	<b>29 836 893</b>	<b>36 190 365</b>	<b>66 027 258</b>

## 4. Základní ukazatele pracovní neschopnosti podle pohlaví

Počet případů na 100 000 nem. pojištěných osob			Průměrné trvání 1 případu ve dnech			Průměrný denní stav práce neschopných <sup>1)</sup>			Kapitola MKN-10
muži	ženy	celkem	muži	ženy	celkem	muži	ženy	celkem	
1 343	1 198	1 272	16,8	17,8	17,2	62	58	60	Některé infekč. a parazit. nemoci
397	716	553	138,0	114,8	123,3	150	225	186	Novotvary
25	52	38	86,5	77,5	80,5	6	11	8	Nemoci krve, krevetvorných org. a někt.poruchy mech.imunity
135	204	169	79,2	66,4	71,6	29	37	33	Nemoci endokrinní, výživy a přeměny látek
646	1 199	917	82,3	90,3	87,5	145	296	219	Poruchy duševní a por. chování
426	641	532	82,8	81,6	82,1	96	143	119	Nemoci nervové soustavy
231	222	226	36,6	34,1	35,4	23	21	22	Nemoci oka a očních adnex
166	188	177	29,6	30,5	30,1	13	16	15	Nem. ucha a bradav. výběžku
1 138	884	1 014	92,4	69,3	82,5	287	167	229	Nemoci oběhové soustavy
11 008	12 715	11 846	14,9	15,9	15,4	449	553	500	Nemoci dýchací soustavy
2 782	2 410	2 599	28,6	28,5	28,6	218	188	203	Nemoci trávicí soustavy
639	509	575	31,8	32,6	32,1	55	45	51	Nem. kůže a podkožního vaziva
6 748	6 711	6 729	60,9	70,6	65,7	1 123	1 295	1 207	Nem. svalové a kosterní soustavy a pojivové tkáně
620	2 293	1 441	36,7	31,9	33,0	62	200	130	Nem. močové a pohlavní soust.
x	1 635	802	x	105,8	105,8	x	473	232	Těhotenství, porod a šestinedělí
11	13	12	75,2	76,6	76,0	2	3	2	Vrozené vady, deformace a chromozomální abnormality
448	577	511	33,5	34,7	34,2	41	55	48	Příznaky, znaky a abnorm. klin. a lab. nálezy nezařazené jinde
5 233	2 834	4 056	50,2	53,9	51,5	718	417	571	Poranění, otr. aj. násl. vněj. příč.
170	983	569	44,8	76,9	72,0	21	207	112	Faktory ovlivňující zdrav. stav a kontakt se zdrav. službami
<b>32 165</b>	<b>35 985</b>	<b>34 039</b>	<b>39,8</b>	<b>44,8</b>	<b>42,4</b>	<b>3 501</b>	<b>4 409</b>	<b>3 946</b>	<b>Celkem</b>

<sup>1)</sup> Na 100 000 nemocensky pojištěných osob

### 5. Počet případů pracovní neschopnosti podle měsíce ukončení PN a jednotlivých kapitol MKN-10

Kód	Kapitola MKN-10	Počet případů (měsíc ukončení pracovní neschopnosti)				
		leden	únor	březen	duben	květen
010	Některé infekční a parazitární nemoci	3 787	4 583	4 322	4 436	4 881
020	Novotvary	2 062	2 001	2 353	2 296	2 577
030	Nemoci krve, krvetvorných orgánů a některé poruchy mech. imunity	138	157	155	156	184
040	Nemoci endokr., výž. a přeměny látek	659	609	720	730	749
050	Poruchy duševní a poruchy chování	3 623	3 399	3 503	3 543	4 034
060	Nemoci nervové soustavy	1 939	1 968	2 073	2 283	2 398
070	Nemoci oka a očních adnex	816	936	948	990	1 081
080	Nemoci ucha a bradavkového výběžku	731	754	810	728	699
090	Nemoci oběhové soustavy	3 853	4 163	4 399	4 443	4 686
100	Nemoci dýchací soustavy	49 845	77 923	73 352	51 933	40 677
110	Nemoci trávicí soustavy	8 820	9 280	9 546	10 190	11 128
120	Nemoci kůže a podkožního vaziva	1 867	2 068	2 126	2 161	2 539
130	Nem. sval. a kost. soustavy a poj. tkáně	24 682	26 264	27 129	27 173	29 756
140	Nemoci močové a pohlavní soustavy	5 296	5 847	5 847	5 747	6 202
150	Těhotenství, porod a šestinedělí	3 191	2 996	3 078	2 909	3 253
170	Vrozené vady, deformace a chromozomální abnormality	43	42	48	50	58
180	Příznaky, znaky a abnorm. klinické a laboratorní nálezy nezařazené jinde	1 674	1 844	1 977	2 007	2 195
190	Poranění, otravy aj. násl. vnějších příčin	14 207	15 011	14 652	15 172	17 353
210	Faktory ovlivňující zdravotní stav a kontakt se zdravotnickými službami	2 003	2 030	2 296	2 351	2 528
<b>Celkem</b>		<b>129 236</b>	<b>161 875</b>	<b>159 334</b>	<b>139 298</b>	<b>136 978</b>

**5. Počet případů pracovní neschopnosti podle měsíce ukončení PN  
a jednotlivých kapitol MKN-10**

Počet případů (měsíc ukončení pracovní neschopnosti)							Celkem	Kód
červen	červenec	srpen	září	říjen	listopad	prosinec		
4 835	4 295	4 780	5 447	5 396	5 099	6 280	58 141	010
2 466	1 989	1 691	1 818	1 998	1 981	2 060	25 292	020
154	110	128	130	165	143	130	1 750	030
745	634	472	524	612	649	617	7 720	040
3 886	3 141	3 136	3 527	3 638	3 231	3 280	41 941	050
2 214	1 887	1 816	1 928	2 005	1 887	1 915	24 313	060
943	704	624	787	852	822	846	10 349	070
662	542	587	632	695	620	615	8 075	080
4 128	3 246	3 024	3 265	3 675	3 622	3 828	46 332	090
26 834	17 774	17 517	27 024	50 755	45 975	61 890	541 499	100
10 512	8 875	8 863	9 829	10 258	10 104	11 425	118 830	110
2 477	2 248	2 045	2 288	2 334	2 057	2 093	26 303	120
27 355	22 959	22 730	24 484	26 612	23 393	25 088	307 625	130
5 778	4 392	4 249	4 980	6 185	5 732	5 617	65 872	140
3 373	2 936	3 083	2 825	3 007	2 978	3 051	36 680	150
62	37	42	23	45	43	51	544	170
2 252	1 801	1 753	2 084	2 040	1 870	1 873	23 370	180
17 266	16 173	15 227	16 858	16 506	13 741	13 229	185 395	190
2 487	1 826	1 896	2 115	2 202	2 225	2 053	26 012	210
<b>118 429</b>	<b>95 569</b>	<b>93 663</b>	<b>110 568</b>	<b>138 980</b>	<b>126 172</b>	<b>145 941</b>	<b>1 556 043</b>	<b>Celkem</b>

## 6. Počet případů PN na 100 000 nemocensky pojištěných osob podle věkových skupin a skupin diagnóz

Skupiny diagnóz	Věková skupina			
	-19	20-24	25-29	30-34
010 01 Průjem - diarhoea a gastroenteritida inf. původu	3 879	2 250	1 003	606
010 02 Jiné střevní infekční nemoci	1 835	959	453	279
010 03 TBC dýchacího ústrojí	-	2	1	1
010 04 Jiná TBC	-	0	1	0
010 05 Některé zoonotické bakteriální nemoci	-	2	2	2
010 06 Spála	5	2	2	1
010 07 Jiné bakteriální nemoci	43	35	25	29
010 08 Syfilis	-	2	3	2
010 09 Gonokoková infekce	11	2	2	1
010 10 Ostat. infekce přenáš. převážně sexuálním způsobem	43	24	13	5
010 11 Jiné nemoci spirochétové, chlamyd., rickettsií	54	47	40	41
010 12 Virová encefalitida	-	5	5	5
010 13 Ostatní virové infekce centrální nervové soustavy	5	7	4	5
010 14 Virové horeč. a vir. hemorag. horeč. přenáš. členovci	5	3	2	1
010 15 Plané neštovice, spalničky a zarděnky	86	63	46	40
010 16 Pásový opar	118	116	86	70
010 17 Ost. virové infekce charakteriz. postiž. kůže a sliznice	150	90	37	28
010 18 Virová hepatitida	16	9	13	11
010 19 Onemocnění virem lidské imunodeficiency - HIV	5	-	2	-
010 20 Epidemický zánět průdušnic	139	205	112	60
010 21 Infekční mononukleóza	118	65	38	19
010 22 Jiné virové nemoci	971	410	245	166
010 23 Mykózy	48	16	11	6
010 24 Protozoární nemoci	5	-	1	1
010 25 Helmintózy	16	1	1	1
010 26 Zavšivení, akarióza a jiná napadení	86	18	9	5
010 27 Následky infekčních a parazitárních nemocí	16	11	7	3
<b>010 I. Některé infekční a parazitární nemoci</b>	<b>7 656</b>	<b>4 345</b>	<b>2 164</b>	<b>1 391</b>
020 01 Zhoubné novotvary (ZN) rtu, dutiny ústní a hltanu	-	1	1	2
020 02 ZN žaludku	-	-	0	0
020 03 ZN tlustého střeva	-	-	2	2
020 04 ZN rektosigm. sp., rekta, řiti, řitního kanálu	-	0	0	2
020 05 Ostatní ZN trávicího ústrojí	-	1	1	1
020 06 ZN hrtanu	-	-	-	0

## 6. Počet případů PN na 100 000 nemocensky pojištěných osob podle věkových skupin a skupin diagnóz

Skupiny diagnóz	Věková skupina			
	-19	20-24	25-29	30-34
020 07 ZN průdušnice, průdušky a plíce	-	2	1	1
020 08 Ostatní ZN dýchací soustavy	-	0	0	-
020 09 ZN kosti a kloubní chrupavky	-	1	1	1
020 10 Zhoubný melanom kůže	5	3	4	4
020 11 Jiné ZN kůže	5	1	1	1
020 12 ZN prsu	-	1	6	15
020 13 ZN děložního hrdla	-	-	3	2
020 14 Ostatní ZN ženských pohlavních orgánů	-	2	1	3
020 15 ZN prostaty	-	-	0	0
020 16 Ostatní ZN mužských pohlavních orgánů	-	6	13	12
020 17 Leukémie	-	2	1	2
020 18 Ostatní zhoubné novotvary	5	14	22	18
020 19 Novotvary in situ	11	4	7	5
020 20 Nezhoubné novotvary	161	145	125	125
020 21 Novotvary nejistého a neznámého chování	5	15	15	14
<b>020 II. Novotvary</b>	<b>193</b>	<b>198</b>	<b>204</b>	<b>211</b>
030 01 Anémie z nedostatku železa	11	14	12	11
030 02 Ostatní anémie	-	6	4	4
030 03 Vady koagulace, purpura aj. n. krve a krvetvor. org.	5	8	8	8
030 04 Některé poruchy mechanismu imunity	-	4	5	5
<b>030 III. Nemoci krve, krvetvorných orgánů a ... imunity</b>	<b>16</b>	<b>33</b>	<b>28</b>	<b>27</b>
040 01 Poruchy štítné žlázy	27	40	46	42
040 02 Diabetes mellitus závislý na inzulinu	21	39	26	22
040 03 Ostatní diabetes mellitus	-	19	10	13
040 04 Podvýživa	5	1	1	1
040 05 Obezita	16	5	5	10
040 06 Poruchy metabolismu lipoproteinů a jiné lipidémie	-	-	1	-
040 07 Ostatní nem. endokrinní, výživy a přeměny látek	21	29	16	14
<b>040 IV. Nemoci endokrinní, výživy a přeměny látek</b>	<b>91</b>	<b>134</b>	<b>105</b>	<b>101</b>
050 01 Poruchy duševní, por. chování způsob. užív. alkoholu	16	17	27	42
050 02 Por. duševní, por. chov. zp. užív. jiných psychoakt. látek	102	74	43	35
050 03 Schizofrenie, por. schizotypální a poruchy s bludy	48	71	74	88
050 04 Afektivní poruchy	188	170	139	150
050 05 Neurotické, stresové a somatoformní poruchy	730	813	543	509

## 6. Počet případů PN na 100 000 nemocensky pojištěných osob podle věkových skupin a skupin diagnóz

Skupiny diagnóz	Věková skupina			
	-19	20-24	25-29	30-34
050 06 Mentální retardace	5	6	2	2
050 07 Poruchy psychického výv. a chov., emocí - z děts., dosp.	16	8	6	7
050 08 Ostatní duševní poruchy a poruchy chování	91	88	65	61
<b>050 V. Poruchy duševní a poruchy chování</b>	<b>1 196</b>	<b>1 246</b>	<b>899</b>	<b>894</b>
060 01 Zánětlivé nemoci centrální nervové soustavy (CNS)	5	6	5	6
060 02 Parkinsonova nemoc	-	-	-	0
060 03 Demyelinizující nemoci CNS	11	33	42	44
060 04 Epilepsie	86	86	51	43
060 05 Migréna a jiné syndromy bolesti hlavy	461	339	141	94
060 06 Myasthenia gravis a jiné myopatie	5	2	3	3
060 07 Mozková obrna a jiné syndromy ochrnutí	5	10	13	10
060 08 Ostatní nemoci nervové soustavy	166	205	165	178
<b>060 VI. Nemoci nervové soustavy</b>	<b>740</b>	<b>681</b>	<b>419</b>	<b>378</b>
070 01 Záněty očního víčka a onemocnění spojivky	359	218	102	78
070 02 Glaukom	-	3	3	2
070 03 Slepota a slabozrakost	-	3	1	1
070 04 Ostatní nemoci oka a očních adnex	139	139	98	83
<b>070 VII. Nemoci oka a očních adnex</b>	<b>499</b>	<b>364</b>	<b>204</b>	<b>164</b>
080 01 Zánět střed. ucha, brad. výb., zán. aj. on. Eustach. trub.	193	138	82	80
080 02 Jiná onem. středního ucha a bradavkového výběžku	5	13	6	6
080 03 Nedoslýchavost, ztráta sluchu	21	12	11	12
080 04 Ostatní nemoci ucha	215	151	91	77
<b>080 VIII. Nemoci ucha a bradavkového výběžku</b>	<b>435</b>	<b>315</b>	<b>190</b>	<b>176</b>
090 01 Akutní revmatická horečka	5	1	1	1
090 02 Chronické revmatické choroby srdeční	5	4	2	1
090 03 Esenciální (primární) hypertenze	91	108	78	113
090 04 Jiná hypertenzní onemocnění	11	7	7	11
090 05 Akutní a pokračující infarkt myokardu	-	1	1	2
090 06 Ostatní ischemické nemoci srdeční	32	8	6	11
090 07 Plicní embolie	11	8	7	9
090 08 Jiné formy srdečních onemocnění	86	68	47	47
090 09 Cévní nemoci mozku	5	8	12	12
090 10 Ateroskleróza	-	1	-	2



## 6. Počet případů PN na 100 000 nemocensky pojištěných osob podle věkových skupin a skupin diagnóz

Skupiny diagnóz		Věková skupina				
		-19	20-24	25-29	30-34	
090	11	Jiné nemoci tepen, tepének, vlásečnic	5	6	6	6
090	12	Zánět žil, trombóza vrátnice a jiná žilní embolie	43	56	55	47
090	13	Žilní městky dolních končetin	54	69	86	119
090	14	Hemoroidy	-	-	-	-
090	15	Jiné nemoci žil, mizních cév a mizních uzlin NJ	54	36	32	23
090	16	Jiné nemoci oběhové soustavy	91	47	17	15
<b>090</b>		<b>IX. Nemoci oběhové soustavy</b>	<b>494</b>	<b>428</b>	<b>358</b>	<b>418</b>
100	01	Akutní zánět mandlí	9 341	5 146	2 651	1 959
100	02	Jiné akutní infekce horních cest dýchacích	29 696	18 844	11 032	7 875
100	03	Chřipka	6 138	3 326	1 860	1 332
100	04	Záněty plic	241	142	113	124
100	05	Jiné akutní infekce dolní části dýchacího ústrojí	3 976	2 376	1 495	1 285
100	06	Bronchitis, emfysema aj. chr. obstruktivní plicní nem.	193	132	90	75
100	07	Astma, astmatický stav	290	176	95	96
100	08	Ostatní nemoci dýchací soustavy	488	351	245	191
<b>100</b>		<b>X. Nemoci dýchací soustavy</b>	<b>50 362</b>	<b>30 493</b>	<b>17 582</b>	<b>12 937</b>
110	01	Nemoci ústní dutiny, slinných žláz a čelistí	832	776	467	272
110	02	Žaludeční a dvanáct. vřed, peptický vřed neurč. lok.	279	136	58	46
110	03	Zánět žaludku a dvanáctníku	1 089	496	203	140
110	04	Jiné nemoci jícnu, žaludku a dvanáctníku	7 270	4 132	1 832	1 141
110	05	Nemoci appendixu	311	196	113	69
110	06	Kýly	107	128	120	138
110	07	Neinfekční zánět tenkého a tlustého střeva	2 130	1 147	554	362
110	08	Jiné nemoci střev a nemoci pobříšnice	692	450	275	221
110	09	Alkoholické onemocnění jater	-	2	2	3
110	10	Ostatní nemoci jater	21	29	20	22
110	11	Žlučové kameny	102	94	90	104
110	12	Jiné nemoci žlučníku a žlučových cest	27	18	13	16
110	13	Akutní zánět slinivky břišní a jiné nemoci slin. břišní	11	24	19	27
110	14	Jiné nemoci trávicí soustavy	177	85	45	32
<b>110</b>		<b>XI. Nemoci trávicí soustavy</b>	<b>13 048</b>	<b>7 712</b>	<b>3 810</b>	<b>2 592</b>
120	01	Infekce kůže a podkožního vaziva	1 508	824	406	283
120	02	Dermatitis a ekzém	451	346	189	122
120	03	Psoriáza - lupénka	21	24	18	19

## 6. Počet případů PN na 100 000 nemocensky pojištěných osob podle věkových skupin a skupin diagnóz

Skupiny diagnóz		Věková skupina				
		-19	20-24	25-29	30-34	
120	04	Ostatní nemoci kůže a podkožního vaziva	579	333	140	92
<b>120</b>		<b>XII. Nemoci kůže a podkožního vaziva</b>	<b>2 559</b>	<b>1 527</b>	<b>754</b>	<b>516</b>
130	01	Zánětlivé polyartropatie	102	99	65	80
130	02	Artrózy	113	135	104	112
130	03	Systémová onemocnění pojivové tkáně	21	17	13	11
130	04	Onemocnění krčních aj. meziobratlových plotének	338	329	209	220
130	05	Jiné dorzopatie, spondylopatie	8 101	5 627	3 518	3 378
130	06	Onemocnění měkké tkáně	2 001	1 273	696	632
130	07	Ostatní nemoci svalové a kosterní soustavy	853	743	479	406
<b>130</b>		<b>XIII. Nem.svalové a kosterní soustavy a poj. tkáně</b>	<b>11 530</b>	<b>8 223</b>	<b>5 083</b>	<b>4 839</b>
140	01	Akutní a rychle postupující nefritický syndrom	21	5	2	2
140	02	Jiné nemoci glomerulů	5	7	5	4
140	03	Tubulo - intersticiální nemoci ledvin	274	187	99	63
140	04	Selhání ledvin	16	6	6	6
140	05	Kameny v močovém ústrojí	107	111	87	92
140	06	Zánět močového měchýře	2 597	1 442	655	407
140	07	Jiné nemoci ledvin, močodů a močové soustavy	751	346	173	111
140	08	Zbytnění prostaty	-	1	1	2
140	09	Jiné nemoci mužských pohlavních orgánů	156	127	78	64
140	10	Nemoci prsu	43	35	17	16
140	11	Zánět vejcovodů a vaječníků	150	92	49	35
140	12	Jiná zánětlivá onem. ženských pánevních orgánů	252	135	74	54
140	13	Nezánětlivá onem. ženského pohlavního ústrojí	515	494	540	592
140	14	Onem. močové a pohl. soustavy po výkonech, NJ	21	12	8	9
<b>140</b>		<b>XIV. Nemoci močové a pohlavní soustavy</b>	<b>4 909</b>	<b>2 999</b>	<b>1 796</b>	<b>1 457</b>
150	01	Mimoděložní těhotenství	21	28	45	47
150	02	Samovolný potrat	91	65	66	54
150	03	Lékařský potrat	48	33	19	21
150	04	Ostatní těhotenství končící potratem	123	115	151	122
150	05	Edém, proteinurie a hypertenzní onemocnění	-	16	23	24
150	06	Jiná onem. matky převáž. v souvislosti s těhotenstvím	783	1 264	1 577	1 293
150	07	Péče o matku ve vztahu k plodu	188	357	522	436
150	08	Komplikace porodu	32	84	108	94
150	09	Spontánní porod jediného dítěte	43	33	28	16
150	10	Ostatní porody	11	14	11	17

## 6. Počet případů PN na 100 000 nemocensky pojištěných osob podle věkových skupin a skupin diagnóz

Skupiny diagnóz			Věková skupina			
			-19	20-24	25-29	30-34
150	11	Komplikace spojené převážně s šestinedělím	21	31	36	24
<b>150</b>		<b>XV. Těhotenství, porod a šestinedělí</b>	<b>1 363</b>	<b>2 040</b>	<b>2 588</b>	<b>2 149</b>
<b>170</b>		<b>XVII. Vrozené vady, deformace a chrom. abnorm.</b>	<b>54</b>	<b>32</b>	<b>18</b>	<b>14</b>
<b>180</b>		<b>XVIII. Příznaky, znaky a ... nálezy nezařazené jinde</b>	<b>4 190</b>	<b>1 363</b>	<b>673</b>	<b>493</b>
190	01	Zlomenina kostí lebky a obličeje	118	113	64	45
190	02	Zlomenina krku, hrudníku a páne	102	101	84	74
190	03	Zlomenina kosti stehenní	5	12	13	9
190	04	Zlomenina jiných částí končetin	1 545	1 373	857	694
190	05	Zlomeniny postihující více částí těla	-	1	1	1
190	06	Vymknutí, podvrtnutí a natažení kloubů, vazů	4 453	3 079	1 581	1 140
190	07	Poranění oka a očnice	97	60	49	38
190	08	Nitrolební poranění	440	241	109	84
190	09	Poranění jiných vnitřních orgánů	21	17	9	7
190	10	Drtivé poranění, traumatické amputace	75	37	22	16
190	11	Jiná poranění určitých, NS a více částí těla	9 534	4 963	2 229	1 667
190	12	Účinky cizího tělesa vniklého přiroz. otvorem těla	182	70	38	23
190	13	Popáleniny a poleptání	510	245	102	86
190	14	Otrava léky, léčivy, návykovými a biolog. látkami	5	8	3	2
190	15	Toxické účinky látek ze zdrojů převáž. mimo lékař.	-	12	5	4
190	16	Syndromy týrání	-	-	-	-
190	17	Omrzliny a jiné NS účinky vnějších příčin	91	95	36	28
190	18	Některé časné kompl. úrazů a kompl. zdr. péče NJ	21	5	8	4
190	19	Následky poranění, otravy aj. násl. vněj. příčin	21	19	18	16
<b>190</b>		<b>XIX. Poranění, otravy a ...následky vnějších příčin</b>	<b>17 222</b>	<b>10 451</b>	<b>5 229</b>	<b>3 939</b>
210	01	Celková prohlídka, vyš. osob bez obtíží n. uved. dg.	16	12	9	7
210	02	Vyšetření a návštěva pro administrativní účely	-	5	2	3
210	03	Jiná pozorování, prohlídky a vyšetření	54	40	35	30
210	04	Osoby s potenciálně ohrož. zdravím ... přenos. nem.	11	6	4	4
210	05	Osoby se zdravot. sl. - okol. související s reprodukcí	440	682	780	661
210	06	Osoby se zdravot. sl. - urč. výkonů a zdravotní péče	48	66	60	54
210	07	Jiné faktory ovlivňující zdravotní stav	91	76	187	403
210	08	Pacient s transplantovaným orgánem a tkání	-	2	1	3
210	09	Pacient se srdečním a cév. implantátem a transpl.	-	-	1	1
<b>210</b>		<b>XXI. Faktory ovl. zdravot. stav a kont. se zdravot. sl.</b>	<b>660</b>	<b>888</b>	<b>1 079</b>	<b>1 167</b>
<b>Celkem</b>			<b>117 217</b>	<b>73 470</b>	<b>43 181</b>	<b>33 863</b>

**6. Počet případů PN na 100 000 nemocensky pojištěných osob  
podle věkových skupin a skupin diagnóz**

Věková skupina							Celkem	Skupiny diagnóz	
35-39	40-44	45-49	50-54	55-59	60-64	65+			
405	319	289	253	256	174	80	518	01	010
203	162	136	134	131	89	40	243	02	010
2	2	2	3	3	3	2	2	03	010
0	0	0	1	1	1	-	1	04	010
2	4	5	4	5	10	3	4	05	010
-	1	-	0	0	-	-	1	06	010
45	55	79	104	148	174	73	72	07	010
1	1	1	0	1	-	-	1	08	010
0	0	0	0	0	-	-	1	09	010
3	2	2	2	1	2	1	5	10	010
41	46	42	44	47	40	29	43	11	010
3	5	4	5	5	6	3	5	12	010
4	2	1	1	1	4	2	3	13	010
1	1	-	1	-	-	-	1	14	010
32	18	8	5	5	4	1	23	15	010
67	75	92	124	165	149	80	98	16	010
26	20	22	24	24	14	6	28	17	010
13	10	9	11	10	10	4	11	18	010
0	1	0	-	1	-	-	0	19	010
21	17	12	9	6	4	5	39	20	010
10	6	3	5	5	1	1	14	21	010
116	110	98	105	94	62	28	142	22	010
6	6	7	7	7	8	4	8	23	010
1	1	1	1	1	-	-	1	24	010
1	0	-	1	0	1	-	1	25	010
5	6	5	3	5	2	1	6	26	010
4	2	3	3	3	8	6	4	27	010
<b>1 013</b>	<b>872</b>	<b>822</b>	<b>851</b>	<b>924</b>	<b>765</b>	<b>365</b>	<b>1 272</b>		<b>010</b>
3	5	8	21	24	44	23	10	01	020
1	2	7	6	12	19	18	5	02	020
3	7	11	24	42	73	71	16	03	020
4	5	11	24	37	57	58	14	04	020
2	6	12	18	39	66	58	14	05	020
0	-	1	4	8	15	4	2	06	020

**6. Počet případů PN na 100 000 nemocensky pojištěných osob  
podle věkových skupin a skupin diagnóz**

Věková skupina							Celkem	Skupiny diagnóz	
35–39	40–44	45–49	50–54	55–59	60–64	65+			
2	5	6	17	38	83	74	14	07	020
1	1	1	2	3	5	6	1	08	020
2	1	1	2	3	3	2	2	09	020
7	7	13	14	15	16	20	9	10	020
1	4	8	12	20	26	19	8	11	020
29	57	104	119	116	122	96	64	12	020
6	10	9	9	9	7	6	7	13	020
6	9	19	31	53	39	33	17	14	020
0	1	5	24	62	182	125	23	15	020
7	7	8	5	6	6	3	8	16	020
3	4	7	12	18	20	27	7	17	020
30	46	63	100	152	210	189	68	18	020
7	6	11	8	5	10	11	7	19	020
170	299	412	338	222	162	103	234	20	020
18	21	25	34	40	44	33	24	21	020
<b>303</b>	<b>502</b>	<b>741</b>	<b>822</b>	<b>923</b>	<b>1 210</b>	<b>978</b>	<b>553</b>		<b>020</b>
15	23	35	19	12	14	13	18	01	030
5	7	9	8	9	9	10	7	02	030
5	6	7	7	8	10	6	7	03	030
6	7	8	7	8	8	5	6	04	030
<b>32</b>	<b>43</b>	<b>59</b>	<b>40</b>	<b>38</b>	<b>40</b>	<b>33</b>	<b>38</b>		<b>030</b>
49	75	87	99	102	72	40	69	01	040
18	21	26	35	44	53	13	28	02	040
20	35	45	67	86	118	49	42	03	040
1	0	-	0	0	-	-	0	04	040
14	15	13	10	10	3	1	11	05	040
1	0	2	2	2	3	2	1	06	040
13	16	18	23	24	15	13	18	07	040
<b>116</b>	<b>162</b>	<b>193</b>	<b>236</b>	<b>268</b>	<b>264</b>	<b>117</b>	<b>169</b>		<b>040</b>
55	63	59	54	57	39	5	48	01	050
20	9	7	5	6	5	3	19	02	050
67	59	51	39	22	15	10	55	03	050
163	199	230	263	277	182	33	195	04	050
517	569	597	575	570	355	69	547	05	050

### 6. Počet případů PN na 100 000 nemocensky pojištěných osob podle věkových skupin a skupin diagnóz

Věková skupina							Celkem	Skupiny diagnóz	
35-39	40-44	45-49	50-54	55-59	60-64	65+			
2	1	2	-	1	1	-	2	06	050
4	5	6	5	3	5	4	5	07	050
45	38	36	38	39	25	12	46	08	050
<b>873</b>	<b>943</b>	<b>987</b>	<b>980</b>	<b>974</b>	<b>627</b>	<b>135</b>	<b>917</b>		<b>050</b>
4	4	3	3	5	5	1	4	01	060
0	1	3	5	12	13	7	3	02	060
48	51	56	42	32	21	4	43	03	060
41	38	32	34	30	23	12	39	04	060
86	83	75	69	38	25	9	93	05	060
4	3	5	4	4	10	4	4	06	060
11	8	7	7	6	11	6	9	07	060
234	322	390	541	576	472	182	336	08	060
<b>428</b>	<b>510</b>	<b>570</b>	<b>706</b>	<b>702</b>	<b>580</b>	<b>225</b>	<b>532</b>		<b>060</b>
74	69	72	75	74	55	17	83	01	070
4	6	8	11	11	18	14	7	02	070
1	1	1	-	2	1	-	1	03	070
75	79	122	178	259	308	225	136	04	070
<b>155</b>	<b>155</b>	<b>202</b>	<b>265</b>	<b>346</b>	<b>382</b>	<b>257</b>	<b>226</b>		<b>070</b>
64	53	44	45	44	37	9	61	01	080
5	4	5	4	5	5	3	5	02	080
15	20	20	22	21	23	6	17	03	080
80	84	104	96	108	92	40	93	04	080
<b>164</b>	<b>161</b>	<b>174</b>	<b>167</b>	<b>179</b>	<b>158</b>	<b>58</b>	<b>177</b>		<b>080</b>
-	1	1	1	1	1	-	1	01	090
2	2	1	4	2	6	6	3	02	090
152	230	342	441	536	578	205	271	03	090
12	19	32	40	51	52	22	25	04	090
8	17	39	60	84	127	72	33	05	090
20	36	84	156	268	501	329	102	06	090
12	21	29	25	33	44	30	20	07	090
55	68	98	145	225	346	238	109	08	090
19	38	61	96	148	233	193	63	09	090
2	4	16	42	68	135	80	24	10	090

### 6. Počet případů PN na 100 000 nemocensky pojištěných osob podle věkových skupin a skupin diagnóz

Věková skupina							Celkem	Skupiny diagnóz	
35-39	40-44	45-49	50-54	55-59	60-64	65+			
10	11	18	18	30	48	29	16	11	090
74	96	128	142	144	158	62	98	12	090
189	241	274	287	310	241	83	207	13	090
-	-	-	-	-	-	-	-	14	090
25	26	31	33	31	28	12	29	15	090
9	9	11	7	9	9	5	13	16	090
<b>589</b>	<b>819</b>	<b>1 164</b>	<b>1 497</b>	<b>1 941</b>	<b>2 507</b>	<b>1 366</b>	<b>1 014</b>		<b>090</b>
1 610	1 101	814	755	703	435	116	1 498	01	100
6 144	5 566	5 428	5 615	5 530	4 034	1 821	7 079	02	100
1 050	997	987	1 010	1 035	757	298	1 249	03	100
147	149	159	182	265	284	188	168	04	100
1 161	1 202	1 307	1 522	1 747	1 473	743	1 419	05	100
86	87	125	156	253	267	146	130	06	100
89	104	117	133	162	134	74	116	07	100
179	160	164	161	173	168	69	187	08	100
<b>10 466</b>	<b>9 366</b>	<b>9 100</b>	<b>9 535</b>	<b>9 870</b>	<b>7 552</b>	<b>3 454</b>	<b>11 846</b>		<b>100</b>
212	202	189	192	169	127	52	257	01	110
41	42	47	51	58	65	37	54	02	110
100	88	86	75	76	53	21	126	03	110
777	649	637	617	569	441	188	1 018	04	110
60	50	43	40	39	37	17	64	05	110
187	227	248	289	347	435	215	227	06	110
248	216	191	182	176	139	55	309	07	110
198	204	231	226	259	227	108	238	08	110
3	7	8	12	12	14	3	7	09	110
23	26	27	39	45	43	26	29	10	110
144	181	207	252	248	221	157	173	11	110
18	19	29	33	40	39	26	24	12	110
33	45	45	51	56	62	23	40	13	110
25	22	21	30	30	29	23	32	14	110
<b>2 069</b>	<b>1 979</b>	<b>2 009</b>	<b>2 089</b>	<b>2 124</b>	<b>1 931</b>	<b>949</b>	<b>2 599</b>		<b>110</b>
227	222	232	254	244	210	103	289	01	120
121	110	119	127	141	114	26	140	02	120
22	26	33	41	43	40	12	29	03	120

### 6. Počet případů PN na 100 000 nemocensky pojištěných osob podle věkových skupin a skupin diagnóz

Věková skupina							Celkem	Skupiny diagnóz	
35-39	40-44	45-49	50-54	55-59	60-64	65+			
90	94	96	117	122	104	44	118	04	120
<b>461</b>	<b>453</b>	<b>480</b>	<b>540</b>	<b>551</b>	<b>468</b>	<b>185</b>	<b>575</b>		<b>120</b>
108	149	211	257	347	304	97	172	01	130
169	272	493	826	1 336	1 570	901	501	02	130
10	12	13	15	18	16	6	13	03	130
267	330	407	477	516	477	193	347	04	130
3 471	3 878	4 450	4 847	5 348	4 686	1 335	4 157	05	130
729	918	1 074	1 224	1 229	992	271	936	06	130
459	555	676	797	847	706	258	603	07	130
<b>5 213</b>	<b>6 114</b>	<b>7 324</b>	<b>8 445</b>	<b>9 641</b>	<b>8 751</b>	<b>3 061</b>	<b>6 729</b>		<b>130</b>
1	2	1	1	2	1	-	2	01	140
5	4	6	6	5	4	3	5	02	140
55	55	61	59	66	47	39	70	03	140
5	9	12	17	20	31	20	12	04	140
88	100	116	133	153	174	74	111	05	140
355	358	375	371	370	303	176	457	06	140
116	133	160	167	185	134	97	158	07	140
1	3	7	21	64	130	102	20	08	140
49	45	46	59	81	106	51	65	09	140
26	32	34	25	17	7	4	24	10	140
32	33	28	15	10	3	2	31	11	140
53	49	47	30	20	9	3	49	12	140
520	427	423	382	259	137	88	428	13	140
10	10	12	10	6	5	6	9	14	140
<b>1 317</b>	<b>1 259</b>	<b>1 327</b>	<b>1 297</b>	<b>1 257</b>	<b>1 091</b>	<b>664</b>	<b>1 441</b>		<b>140</b>
28	6	1	-	-	-	-	17	01	150
35	17	2	-	-	-	-	24	02	150
18	10	1	0	x	-	-	11	03	150
81	33	4	0	-	-	-	53	04	150
11	3	-	-	-	-	-	8	05	150
556	116	12	2	1	1	-	476	06	150
193	36	2	1	0	1	-	156	07	150
41	6	2	1	1	x	-	33	08	150
10	2	-	-	-	-	-	8	09	150
9	1	0	0	-	-	-	5	10	150



**6. Počet případů PN na 100 000 nemocensky pojištěných osob  
podle věkových skupin a skupin diagnóz**

Věková skupina							Celkem	Skupiny diagnóz	
35-39	40-44	45-49	50-54	55-59	60-64	65+			
13	2	1	-	-	-	-	10	11	150
<b>996</b>	<b>233</b>	<b>23</b>	<b>4</b>	<b>3</b>	<b>2</b>	<b>-</b>	<b>802</b>		<b>150</b>
11	11	8	8	7	10	1	12		170
<b>408</b>	<b>402</b>	<b>411</b>	<b>421</b>	<b>443</b>	<b>422</b>	<b>223</b>	<b>511</b>		<b>180</b>
31	29	30	27	20	23	11	38	01	190
83	98	122	146	182	200	145	116	02	190
10	12	10	16	27	44	63	16	03	190
621	649	653	779	883	764	452	754	04	190
1	1	1	1	1	1	2	1	05	190
965	939	904	843	783	602	200	1 091	06	190
28	28	22	25	23	16	9	30	07	190
69	61	58	67	64	68	49	81	08	190
8	7	6	7	7	8	6	8	09	190
18	24	21	25	26	28	9	23	10	190
1 467	1 393	1 399	1 431	1 452	1 335	488	1 728	11	190
21	21	18	14	15	14	1	24	12	190
83	85	73	76	73	51	23	90	13	190
1	2	1	2	2	-	1	2	14	190
3	4	3	1	2	3	5	4	15	190
-	-	-	-	-	-	-	-	16	190
18	19	19	18	19	14	9	25	17	190
6	6	8	9	13	19	18	8	18	190
17	16	18	16	18	20	13	17	19	190
<b>3 451</b>	<b>3 393</b>	<b>3 366</b>	<b>3 503</b>	<b>3 610</b>	<b>3 211</b>	<b>1 505</b>	<b>4 056</b>		<b>190</b>
5	5	7	3	6	7	-	6	01	210
2	2	1	2	2	1	2	2	02	210
29	34	34	29	19	21	6	30	03	210
3	3	3	2	2	3	3	3	04	210
317	69	6	1	-	1	-	249	05	210
56	55	55	61	69	62	31	58	06	210
459	252	98	78	107	129	118	218	07	210
2	1	2	2	2	5	1	2	08	210
1	1	1	1	1	6	1	1	09	210
<b>875</b>	<b>422</b>	<b>207</b>	<b>180</b>	<b>208</b>	<b>234</b>	<b>161</b>	<b>569</b>		<b>210</b>
<b>28 939</b>	<b>27 798</b>	<b>29 168</b>	<b>31 587</b>	<b>34 008</b>	<b>30 205</b>	<b>13 735</b>	<b>34 039</b>	<b>Celkem</b>	

## 7. Průměrné trvání 1 případu pracovní neschopnosti (ve dnech) podle věkových skupin a skupin diagnóz

Skupiny diagnóz	Věková skupina			
	-19	20-24	25-29	30-34
010 01 Průjem - diarhoea a gastroenteritida inf. původu	7,4	7,5	8,1	8,3
010 02 Jiné střevní infekční nemoci	8,8	9,4	9,4	9,7
010 03 TBC dýchacího ústrojí	-	131,6	180,7	156,0
010 04 Jiná TBC	-	5,0	41,8	8,0
010 05 Některé zoonotické bakteriální nemoci	-	10,7	36,2	17,9
010 06 Spála	19,0	11,8	13,9	19,3
010 07 Jiné bakteriální nemoci	12,3	15,5	24,2	30,6
010 08 Syfilis	-	15,8	25,4	20,9
010 09 Gonokoková infekce	14,5	18,0	16,6	24,8
010 10 Ostat. infekce přenáš. převážně sexuálním způsobem	12,8	22,9	22,3	18,8
010 11 Jiné nemoci spirochétové, chlamyd., rickettsiízy	39,7	39,2	43,7	48,5
010 12 Virová encefalitida	-	63,1	100,0	45,9
010 13 Ostatní virové infekce centrální nervové soustavy	29,0	47,3	68,2	68,4
010 14 Virové horeč. a vir. hemorag. horeč. přenáš. členovci	9,0	13,4	16,0	10,8
010 15 Plané neštovice, spalničky a zarděnky	16,3	17,1	15,8	17,4
010 16 Pásový opar	13,5	15,9	17,5	18,4
010 17 Ost. virové infekce charakteriz. postiž. kůže a sliznice	9,2	16,5	15,9	19,5
010 18 Virová hepatitida	115,7	48,7	83,1	60,1
010 19 Onemocnění virem lidské imunodeficiency - HIV	9,0	-	31,3	-
010 20 Epidemický zánět průšnic	14,6	15,9	15,1	16,9
010 21 Infekční mononukleóza	42,6	37,8	39,2	44,1
010 22 Jiné virové nemoci	8,5	9,0	9,8	12,6
010 23 Mykózy	15,6	17,6	30,7	22,8
010 24 Protozoární nemoci	30,0	-	32,3	15,0
010 25 Helmintózy	12,7	70,3	58,3	63,6
010 26 Zavšivení, akarióza a jiná napadení	10,9	14,4	18,4	22,6
010 27 Následky infekčních a parazitárních nemocí	39,0	13,2	13,3	19,1
<b>010 I. Některé infekční a parazitární nemoci</b>	<b>9,5</b>	<b>10,3</b>	<b>12,3</b>	<b>13,8</b>
020 01 Zhoubné novotvary (ZN) rtu, dutiny ústní a hltanu	-	51,5	10,2	202,3
020 02 ZN žaludku	-	380,0	28,0	302,0
020 03 ZN tlustého střeva	-	26,0	216,9	189,1
020 04 ZN rektosigm. sp., rekta, řiti, řitního kanálu	-	22,0	214,0	362,9
020 05 Ostatní ZN trávicího ústrojí	-	92,0	23,0	166,4
020 06 ZN hrtanu	-	-	-	14,0

## 7. Průměrné trvání 1 případu pracovní neschopnosti (ve dnech) podle věkových skupin a skupin diagnóz

Skupiny diagnóz	Věková skupina			
	-19	20-24	25-29	30-34
020 07 ZN průdušnice, průdušky a plíce	-	128,3	59,8	210,5
020 08 Ostatní ZN dýchací soustavy	-	222,0	380,0	149,0
020 09 ZN kosti a kloubní chrupavky	-	134,3	106,5	91,7
020 10 Zhoubný melanom kůže	2,0	82,4	69,8	93,6
020 11 Jiné ZN kůže	5,0	99,5	16,8	91,3
020 12 ZN prsu	-	174,0	172,4	220,5
020 13 ZN děložního hrdla	-	-	162,4	149,3
020 14 Ostatní ZN ženských pohlavních orgánů	-	111,8	45,8	186,0
020 15 ZN prostaty	-	-	119,0	152,0
020 16 Ostatní ZN mužských pohlavních orgánů	-	141,7	137,8	153,0
020 17 Leukémie	-	257,3	353,5	297,6
020 18 Ostatní zhoubné novotvary	410,0	118,6	142,4	168,7
020 19 Novotvary in situ	28,0	27,2	40,4	27,5
020 20 Nezhoubné novotvary	18,8	29,0	32,7	39,8
020 21 Novotvary nejistého a neznámého chování	47,0	43,3	71,0	65,4
<b>020 II. Novotvary</b>	<b>30,1</b>	<b>46,9</b>	<b>65,0</b>	<b>86,4</b>
030 01 Anémie z nedostatku železa	56,5	57,8	53,0	52,3
030 02 Ostatní anémie	-	100,1	97,8	58,8
030 03 Vady koagulace, purpura aj. n. krve a krvetvor. org.	31,0	58,9	75,3	50,6
030 04 Některé poruchy mechanismu imunity	-	36,9	101,3	93,2
<b>030 III. Nemoci krve, krvetvorných orgánů a ... imunity</b>	<b>48,0</b>	<b>63,7</b>	<b>73,4</b>	<b>60,0</b>
040 01 Poruchy štítné žlázy	22,0	51,8	55,0	62,2
040 02 Diabetes mellitus závislý na inzulinu	18,0	33,5	36,9	67,2
040 03 Ostatní diabetes mellitus	-	37,4	42,8	47,4
040 04 Podvýživa	8,0	57,0	32,6	26,8
040 05 Obezita	137,3	44,3	44,7	50,0
040 06 Poruchy metabolismu lipoproteinů a jiné lipidémie	-	-	43,4	22,0
040 07 Ostatní nem.endokrinní, výživy a přeměny látek	9,0	25,7	30,3	38,1
<b>040 IV. Nemoci endokrinní, výživy a přeměny látek</b>	<b>37,5</b>	<b>38,4</b>	<b>44,8</b>	<b>56,5</b>
050 01 Poruchy duševní, por. chování způsob. užív. alkoholu	36,7	43,7	64,6	77,1
050 02 Por. duševní, por. chov. zp. užív. jiných psychoakt. látek	49,0	55,9	81,9	83,1
050 03 Schizofrenie, por. schizotypální a poruchy s bludy	109,1	128,2	103,3	100,9
050 04 Afektivní poruchy	40,9	54,7	72,7	85,2
050 05 Neurotické, stresové a somatoformní poruchy	29,6	40,4	51,2	63,6

## 7. Průměrné trvání 1 případu pracovní neschopnosti (ve dnech) podle věkových skupin a skupin diagnóz

Skupiny diagnóz		Věková skupina				
		-19	20-24	25-29	30-34	
050	06	Mentální retardace	10,0	142,7	55,6	112,7
050	07	Poruchy psychického výv. a chov., emocí - z děts., dosp.	30,7	45,4	49,6	41,9
050	08	Ostatní duševní poruchy a poruchy chování	44,7	75,1	90,6	77,9
<b>050</b>		<b>V. Poruchy duševní a poruchy chování</b>	<b>37,4</b>	<b>51,3</b>	<b>63,5</b>	<b>73,2</b>
060	01	Zánětlivé nemoci centrální nervové soustavy (CNS)	8,0	74,3	94,0	78,4
060	02	Parkinsonova nemoc	-	-	-	36,0
060	03	Demyelinizující nemoci CNS	24,0	63,8	81,0	83,6
060	04	Epilepsie	31,3	45,5	48,8	57,3
060	05	Migréna a jiné syndromy bolesti hlavy	12,8	16,8	19,2	28,9
060	06	Myasthenia gravis a jiné myopatie	16,0	51,8	87,2	99,8
060	07	Mozková obrna a jiné syndromy ochrnutí	323,0	75,3	97,1	58,0
060	08	Ostatní nemoci nervové soustavy	29,9	49,9	63,1	77,7
<b>060</b>		<b>VI. Nemoci nervové soustavy</b>	<b>21,2</b>	<b>34,1</b>	<b>49,9</b>	<b>63,6</b>
070	01	Záněty očního víčka a onemocnění spojivky	9,4	10,7	11,8	13,5
070	02	Glaukom	-	58,8	49,7	61,9
070	03	Slepoty a slabozrakost	-	38,7	11,3	77,3
070	04	Ostatní nemoci oka a očních adnex	18,2	23,5	29,1	30,8
<b>070</b>		<b>VII. Nemoci oka a očních adnex</b>	<b>11,8</b>	<b>16,3</b>	<b>20,7</b>	<b>23,2</b>
080	01	Zánět střed. ucha, brad. výb., zán. aj. on. Eustach. trub.	13,2	16,5	15,7	17,1
080	02	Jiná onem. středního ucha a bradavkového výběžku	10,0	42,6	23,8	25,4
080	03	Nedoslýchavost, ztráta sluchu	8,8	30,2	17,6	34,7
080	04	Ostatní nemoci ucha	9,9	15,6	21,6	27,4
<b>080</b>		<b>VIII. Nemoci ucha a bradavkového výběžku</b>	<b>11,3</b>	<b>17,7</b>	<b>18,9</b>	<b>23,1</b>
090	01	Akutní revmatická horečka	16,0	10,5	11,0	11,3
090	02	Chronické revmatické choroby srdeční	14,0	28,9	35,9	71,4
090	03	Esenciální (primární) hypertenze	16,3	27,0	36,2	34,4
090	04	Jiná hypertenzní onemocnění	16,5	27,0	36,5	38,2
090	05	Akutní a pokračující infarkt myokardu	-	37,3	159,2	127,5
090	06	Ostatní ischemické nemoci srdeční	12,2	40,7	42,7	95,3
090	07	Plicní embolie	26,5	72,5	49,8	79,1
090	08	Jiné formy srdečních onemocnění	38,1	49,7	58,5	69,4
090	09	Cévní nemoci mozku	320,0	79,5	117,3	173,1
090	10	Ateroskleróza	-	42,5	159,5	88,0

## 7. Průměrné trvání 1 případu pracovní neschopnosti (ve dnech) podle věkových skupin a skupin diagnóz

Skupiny diagnóz		Věková skupina				
		-19	20-24	25-29	30-34	
090	11	Jiné nemoci tepen, tepének, vlásečnic	3,0	27,8	46,9	81,6
090	12	Zánět žil, trombóza vrátnice a jiná žilní embolie	19,3	37,5	54,0	54,8
090	13	Žilní městky dolních končetin	25,2	31,7	39,9	46,8
090	14	Hemoroidy	-	-	-	-
090	15	Jiné nemoci žil, mizních cév a mizních uzlin NJ	20,1	24,1	27,9	29,2
090	16	Jiné nemoci oběhové soustavy	14,3	19,8	15,5	26,2
<b>090</b>		<b>IX. Nemoci oběhové soustavy</b>	<b>24,4</b>	<b>33,9</b>	<b>44,8</b>	<b>51,4</b>
100	01	Akutní zánět mandlí	12,0	11,8	12,0	12,6
100	02	Jiné akutní infekce horních cest dýchacích	10,2	10,8	11,1	12,4
100	03	Chřipka	9,7	10,1	10,9	11,7
100	04	Záněty plic	19,8	24,9	23,7	28,8
100	05	Jiné akutní infekce dolní části dýchacího ústrojí	13,7	14,3	14,6	16,4
100	06	Bronchitis, emfysema aj. chr. obstruktivní plicní nem.	16,8	19,8	20,2	23,7
100	07	Astma, astmatický stav	18,0	29,4	32,4	41,2
100	08	Ostatní nemoci dýchací soustavy	23,8	23,3	24,7	26,4
<b>100</b>		<b>X. Nemoci dýchací soustavy</b>	<b>11,0</b>	<b>11,5</b>	<b>11,9</b>	<b>13,4</b>
110	01	Nemoci ústní dutiny, slinných žláz a čelistí	9,0	10,7	11,2	11,7
110	02	Žaludeční a dvanáct. vřed, peptický vřed neurč. lok.	17,6	21,2	29,4	34,0
110	03	Zánět žaludku a dvanáctníku	12,3	12,1	12,9	17,7
110	04	Jiné nemoci jícnu, žaludku a dvanáctníku	9,3	11,0	12,7	15,6
110	05	Nemoci appendixu	29,4	36,9	33,3	35,3
110	06	Kýly	51,6	42,9	47,0	47,2
110	07	Neinfekční zánět tenkého a tlustého střeva	9,4	14,0	18,6	23,8
110	08	Jiné nemoci střev a nemoci pobříšnice	14,0	16,4	20,3	24,8
110	09	Alkoholické onemocnění jater	-	36,3	20,3	31,9
110	10	Ostatní nemoci jater	36,3	48,9	39,5	64,4
110	11	Žlučové kameny	30,5	36,3	36,6	36,9
110	12	Jiné nemoci žlučníku a žlučových cest	12,4	24,9	37,9	37,7
110	13	Akutní zánět slinivky břišní a jiné nemoci slin. břišní	10,5	39,9	60,4	58,0
110	14	Jiné nemoci trávicí soustavy	9,0	13,9	22,3	21,7
<b>110</b>		<b>XI. Nemoci trávicí soustavy</b>	<b>11,0</b>	<b>13,8</b>	<b>17,0</b>	<b>21,7</b>
120	01	Infekce kůže a podkožního vaziva	13,7	19,5	21,2	22,7
120	02	Dermatitida a ekzém	17,8	25,4	24,8	28,9
120	03	Psoriáza - lupénka	25,3	35,9	46,1	49,2

## 7. Průměrné trvání 1 případu pracovní neschopnosti (ve dnech) podle věkových skupin a skupin diagnóz

Skupiny diagnóz		Věková skupina				
		-19	20-24	25-29	30-34	
120	04	Ostatní nemoci kůže a podkožního vaziva	16,9	18,9	20,7	32,9
<b>120</b>		<b>XII. Nemoci kůže a podkožního vaziva</b>	<b>15,2</b>	<b>20,9</b>	<b>22,6</b>	<b>27,0</b>
130	01	Zánětlivé polyartropatie	25,9	31,2	42,7	47,3
130	02	Artrózy	31,3	44,4	55,6	60,2
130	03	Systémová onemocnění pojivové tkáně	12,5	42,5	66,4	91,8
130	04	Onemocnění krčních aj. meziobratlových plotének	25,6	34,7	50,5	65,3
130	05	Jiné dorzopatie, spondylopatie	24,3	30,3	37,5	44,7
130	06	Onemocnění měkké tkáně	23,1	33,4	39,4	46,6
130	07	Ostatní nemoci svalové a kosterní soustavy	30,9	52,2	51,4	59,0
<b>130</b>		<b>XIII. Nem.svalové a kosterní soustavy a poj. tkáně</b>	<b>24,6</b>	<b>33,2</b>	<b>40,1</b>	<b>47,6</b>
140	01	Akutní a rychle postupující nefritický syndrom	15,3	30,4	65,3	15,8
140	02	Jiné nemoci glomerulů	13,0	23,6	60,3	52,8
140	03	Tubulo - intersticiální nemoci ledvin	25,2	21,5	22,0	26,3
140	04	Selhání ledvin	27,7	50,2	97,2	55,9
140	05	Kameny v močovém ústrojí	27,0	27,9	27,7	28,1
140	06	Zánět močového měchýře	13,8	15,2	15,7	18,4
140	07	Jiné nemoci ledvin, močovodů a močové soustavy	14,5	17,2	19,5	27,9
140	08	Zbytnění prostaty	-	20,7	14,6	41,6
140	09	Jiné nemoci mužských pohlavních orgánů	22,4	23,4	24,7	27,3
140	10	Nemoci prsu	29,9	27,5	28,2	40,9
140	11	Zánět vejcovodů a vaječníků	18,9	34,5	25,0	35,2
140	12	Jiná zánětlivá onem. ženských pánevních orgánů	19,5	24,1	27,2	40,0
140	13	Nezánětlivá onem. ženského pohlavního ústrojí	24,4	31,3	39,2	41,1
140	14	Onem. močové a pohl. soustavy po výkonech, NJ	22,3	28,7	35,6	38,1
<b>140</b>		<b>XIV. Nemoci močové a pohlavní soustavy</b>	<b>16,9</b>	<b>20,6</b>	<b>25,9</b>	<b>31,6</b>
150	01	Mimoděložní těhotenství	63,8	59,8	36,1	37,7
150	02	Samovolný potrat	34,6	34,3	33,1	32,2
150	03	Lékařský potrat	12,7	25,2	32,4	29,3
150	04	Ostatní těhotenství končící potratem	40,3	35,6	28,9	31,7
150	05	Edém, proteinurie a hypertenzní onemocnění	-	145,5	115,2	106,6
150	06	Jiná onem. matky převáž. v souvislosti s těhotenstvím	121,4	127,7	112,2	112,3
150	07	Péče o matku ve vztahu k plodu	145,3	133,9	117,1	114,6
150	08	Komplikace porodu	184,8	133,0	114,1	116,9
150	09	Spontánní porod jediného dítěte	189,1	173,8	132,0	138,4
150	10	Ostatní porody	166,0	172,9	119,4	115,2

## 7. Průměrné trvání 1 případu pracovní neschopnosti (ve dnech) podle věkových skupin a skupin diagnóz

Skupiny diagnóz			Věková skupina			
			-19	20-24	25-29	30-34
150	11	Komplikace spojené převážně s šestinedělím	226,0	147,0	120,3	133,1
<b>150</b>		<b>XV. Těhotenství, porod a šestinedělí</b>	<b>112,4</b>	<b>119,8</b>	<b>104,9</b>	<b>104,4</b>
<b>170</b>		<b>XVII. Vrozené vady, deformace a chrom. abnorm.</b>	<b>30,7</b>	<b>62,2</b>	<b>77,1</b>	<b>65,4</b>
<b>180</b>		<b>XVIII. Příznaky, znaky a ... nálezy nezařazené jinde</b>	<b>12,9</b>	<b>18,8</b>	<b>23,2</b>	<b>29,0</b>
190	01	Zlomenina kostí lebky a obličeje	23,6	31,7	32,3	44,6
190	02	Zlomenina krku, hrudníku a páneve	70,6	79,6	80,3	73,7
190	03	Zlomenina kosti stehenní	38,0	145,2	196,1	158,1
190	04	Zlomenina jiných částí končetin	45,2	58,2	62,5	70,8
190	05	Zlomeniny postihující více částí těla	-	66,5	61,7	166,0
190	06	Vymknutí, podvrtnutí a natažení kloubů, vazů	25,8	34,2	41,4	45,5
190	07	Poranění oka a očnice	16,7	18,4	21,8	20,1
190	08	Nitrolební poranění	22,6	29,7	34,0	40,8
190	09	Poranění jiných vnitřních orgánů	58,3	63,2	61,8	82,6
190	10	Drtivé poranění, traumatické amputace	97,6	86,4	97,7	78,3
190	11	Jiná poranění určitých, NS a více částí těla	19,3	24,2	28,2	32,8
190	12	Účinky cizího tělesa vniklého přiroz. otvorem těla	7,4	9,6	9,3	10,6
190	13	Popáleniny a poleptání	18,0	20,8	26,0	27,6
190	14	Otrava léky, léčivy, návykovými a biolog. látkami	11,0	16,8	32,2	56,0
190	15	Toxické účinky látek ze zdrojů převáž. mimo lékař.	-	14,0	17,2	9,6
190	16	Syndromy týrání	-	-	-	-
190	17	Omrzliny a jiné NS účinky vnějších příčin	9,8	9,9	10,8	16,7
190	18	Některé časné kompl. úrazů a kompl. zdr. péče NJ	17,0	31,1	24,0	61,3
190	19	Následky poranění, otravy aj. násl. vněj. příčin	41,0	66,4	84,3	71,7
<b>190</b>		<b>XIX. Poranění, otravy a ...následky vnějších příčin</b>	<b>23,9</b>	<b>32,5</b>	<b>39,4</b>	<b>44,5</b>
210	01	Celková prohlídka, vyš. osob bez obtíží n. uved. dg.	14,3	34,5	49,9	38,3
210	02	Vyšetření a návštěva pro administrativní účely	-	18,4	30,0	21,3
210	03	Jiná pozorování, prohlídka a vyšetření	18,2	38,7	37,9	28,9
210	04	Osoby s potenciálně ohrož. zdravím ... přenos. nem.	47,5	29,1	35,8	47,6
210	05	Osoby se zdravot. sl. - okol. související s reprodukcí	144,9	138,2	123,7	120,0
210	06	Osoby se zdravot. sl. - urč. výkonů a zdravotní péče	73,0	42,0	44,5	58,6
210	07	Jiné faktory ovlivňující zdravotní stav	38,0	23,8	13,9	13,0
210	08	Pacient s transplantovaným orgánem a tkání	-	167,2	63,5	114,0
210	09	Pacient se srdečním a cév. implantátem a transpl.	-	-	47,0	153,0
<b>210</b>		<b>XXI. Faktory ovl. zdravot. stav a kont. se zdravot. sl.</b>	<b>109,8</b>	<b>114,2</b>	<b>96,2</b>	<b>76,8</b>
<b>Celkem</b>			<b>16,7</b>	<b>23,3</b>	<b>29,8</b>	<b>35,1</b>

### 7. Průměrné trvání 1 případu pracovní neschopnosti (ve dnech) podle věkových skupin a skupin diagnóz

Věková skupina							Celkem	Skupiny diagnóz	
35–39	40–44	45–49	50–54	55–59	60–64	65+			
9,2	10,4	10,8	12,2	12,8	14,6	10,7	9,1	01	010
11,2	11,8	13,3	13,7	16,9	16,2	21,6	11,1	02	010
200,9	192,6	193,2	243,3	235,4	151,3	114,5	197,8	03	010
19,3	103,7	19,0	120,3	250,7	12,7	-	75,1	04	010
37,0	34,1	46,7	31,6	74,8	45,5	83,7	42,9	05	010
14,7	12,3	-	10,5	20,0	16,0	-	14,6	06	010
35,1	34,0	35,8	42,0	44,3	46,5	33,2	38,5	07	010
54,5	22,8	31,8	61,0	16,0	-	-	27,2	08	010
30,0	35,5	8,0	15,0	12,0	-	-	20,1	09	010
19,1	25,6	28,6	37,8	11,3	55,8	42,0	23,3	10	010
62,6	59,7	66,9	52,9	65,0	98,6	61,4	58,7	11	010
110,4	78,0	112,0	94,7	85,7	125,0	97,0	89,6	12	010
78,1	45,9	57,0	109,4	42,3	79,0	65,0	65,9	13	010
18,1	8,2	12,0	15,5	10,0	214,0	-	18,3	14	010
18,5	19,8	19,4	22,8	22,9	25,8	15,0	18,0	15	010
22,5	25,8	24,3	25,2	29,0	39,1	26,4	24,8	16	010
18,1	27,4	22,3	25,4	29,1	19,5	28,0	20,7	17	010
74,9	87,2	69,0	92,6	141,6	102,4	25,8	83,9	18	010
32,0	263,4	20,5	-	92,0	11,0	-	89,5	19	010
17,9	19,3	17,5	17,3	20,1	18,3	15,2	16,4	20	010
43,8	39,7	61,0	37,7	51,2	36,3	252,0	41,6	21	010
12,2	13,8	13,5	14,5	15,6	17,8	22,7	12,2	22	010
29,3	49,0	35,7	38,3	54,5	37,2	17,3	34,2	23	010
44,7	76,6	106,9	76,7	31,7	-	-	55,2	24	010
41,5	18,5	-	79,0	13,0	51,0	-	54,5	25	010
23,9	21,5	16,2	16,0	21,8	17,2	24,0	18,8	26	010
11,6	21,6	39,6	21,2	46,9	30,1	25,7	22,2	27	010
<b>17,5</b>	<b>20,1</b>	<b>21,4</b>	<b>24,1</b>	<b>28,5</b>	<b>35,5</b>	<b>28,3</b>	<b>17,2</b>		<b>010</b>
207,9	211,8	224,7	246,3	270,7	195,2	108,4	222,7	01	020
104,4	156,1	206,3	231,3	215,0	202,2	98,5	194,6	02	020
261,4	219,6	242,1	217,6	224,4	197,5	125,1	207,7	03	020
238,4	232,4	315,8	240,4	258,6	246,1	119,9	242,7	04	020
151,0	188,5	204,0	204,2	201,6	175,6	120,9	183,9	05	020
336,5	218,7	189,4	256,8	200,4	230,6	66,5	215,9	06	020



### 7. Průměrné trvání 1 případu pracovní neschopnosti (ve dnech) podle věkových skupin a skupin diagnóz

Věková skupina							Celkem	Skupiny diagnóz	
35–39	40–44	45–49	50–54	55–59	60–64	65+			
149,2	167,6	175,5	244,3	216,0	177,9	115,7	187,7	07	020
117,8	303,3	101,3	230,8	200,5	245,8	135,7	203,9	08	020
205,9	272,6	178,3	250,2	175,9	225,9	235,0	195,4	09	020
99,1	106,2	100,3	115,9	116,1	130,3	61,3	104,8	10	020
27,8	47,6	53,8	75,9	61,8	56,9	51,9	59,7	11	020
213,0	215,3	197,1	209,1	226,0	155,1	74,7	200,6	12	020
156,6	169,7	192,9	221,6	226,6	183,8	62,8	185,8	13	020
186,1	165,1	204,4	196,8	202,3	157,2	99,6	185,5	14	020
100,5	92,0	105,0	132,1	168,7	185,6	84,0	157,7	15	020
132,8	155,9	172,5	135,8	169,8	149,3	61,7	149,2	16	020
217,7	244,2	247,1	225,3	241,0	267,9	78,4	231,5	17	020
148,3	152,8	175,7	169,4	176,3	167,4	84,4	161,3	18	020
49,2	78,3	135,0	92,8	127,5	87,4	47,9	80,6	19	020
46,3	57,1	61,2	63,2	67,6	63,8	67,2	55,9	20	020
81,2	95,5	95,9	96,5	140,0	120,6	67,4	97,9	21	020
<b>93,4</b>	<b>102,5</b>	<b>114,5</b>	<b>135,4</b>	<b>165,2</b>	<b>160,7</b>	<b>90,6</b>	<b>123,3</b>		<b>020</b>
55,8	52,1	60,6	78,1	102,5	90,9	51,9	63,2	01	030
91,8	79,8	98,9	78,4	77,3	63,1	81,0	83,5	02	030
78,7	92,2	109,6	122,4	101,4	101,0	43,0	87,7	03	030
112,7	117,4	130,2	155,0	137,0	82,7	59,8	117,5	04	030
<b>76,7</b>	<b>73,3</b>	<b>81,5</b>	<b>99,0</b>	<b>103,6</b>	<b>85,5</b>	<b>60,4</b>	<b>80,5</b>		<b>030</b>
64,2	66,9	69,6	67,3	78,9	68,9	36,2	67,0	01	040
62,0	61,6	107,2	94,3	110,6	152,9	71,5	84,7	02	040
69,3	73,1	65,1	93,1	97,9	108,8	71,0	83,6	03	040
59,3	68,0	11,0	215,0	235,0	-	-	65,0	04	040
52,0	60,0	63,5	86,8	63,7	44,7	25,0	60,4	05	040
35,9	29,3	62,3	41,3	81,9	26,0	9,5	46,7	06	040
69,3	54,6	44,5	58,1	56,1	58,7	18,7	48,8	07	040
<b>63,5</b>	<b>65,6</b>	<b>70,7</b>	<b>78,6</b>	<b>87,8</b>	<b>102,3</b>	<b>52,2</b>	<b>71,6</b>		<b>040</b>
74,0	75,5	70,1	79,5	85,1	71,3	50,2	74,8	01	050
93,0	76,1	109,2	85,9	141,4	161,2	44,3	81,4	02	050
111,0	94,8	90,6	110,4	127,0	108,8	38,2	104,4	03	050
96,6	104,4	110,4	124,0	151,7	157,7	84,6	110,4	04	050
72,7	76,5	81,9	93,0	117,0	121,6	58,3	77,6	05	050

### 7. Průměrné trvání 1 případu pracovní neschopnosti (ve dnech) podle věkových skupin a skupin diagnóz

Věková skupina							Celkem	Skupiny diagnóz	
35–39	40–44	45–49	50–54	55–59	60–64	65+			
82,9	99,0	71,8	148,0	144,3	62,3	-	98,3	06	050
54,4	53,5	71,3	140,7	90,4	136,4	38,8	70,5	07	050
110,7	108,4	115,3	107,6	159,2	177,2	42,9	104,3	08	050
<b>82,6</b>	<b>84,7</b>	<b>89,6</b>	<b>102,0</b>	<b>127,0</b>	<b>131,2</b>	<b>60,7</b>	<b>87,5</b>		<b>050</b>
131,0	84,2	118,9	159,8	167,2	177,6	122,0	115,4	01	060
61,5	220,0	118,2	138,7	145,1	110,3	74,8	130,0	02	060
88,9	96,8	93,0	85,2	96,0	130,5	32,3	89,7	03	060
79,8	91,7	72,5	100,2	92,3	136,5	63,5	74,3	04	060
29,0	25,7	35,6	35,0	54,2	78,8	20,0	27,3	05	060
109,7	127,1	99,5	67,0	172,3	184,8	60,0	115,2	06	060
112,3	73,0	124,3	123,7	176,4	162,7	84,3	105,6	07	060
83,9	96,7	99,3	100,7	110,4	114,7	58,1	95,3	08	060
<b>74,5</b>	<b>84,8</b>	<b>89,3</b>	<b>93,9</b>	<b>107,8</b>	<b>117,1</b>	<b>58,0</b>	<b>82,1</b>		<b>060</b>
12,9	15,8	18,7	19,0	18,8	31,6	29,3	15,4	01	070
50,3	58,3	51,2	40,6	60,7	79,0	29,1	54,7	02	070
73,3	26,0	98,8	18,5	230,4	161,0	-	89,6	03	070
36,3	40,0	48,9	48,9	60,7	62,6	35,1	46,2	04	070
<b>25,7</b>	<b>29,9</b>	<b>38,6</b>	<b>40,0</b>	<b>52,5</b>	<b>59,2</b>	<b>34,3</b>	<b>35,4</b>		<b>070</b>
21,2	22,7	24,2	24,6	30,2	42,2	15,1	21,3	01	080
40,9	37,9	36,8	93,6	50,0	58,4	27,3	42,3	02	080
40,8	41,3	35,6	41,0	41,1	70,2	15,2	39,6	03	080
27,3	31,7	37,3	37,8	51,6	54,5	39,9	33,4	04	080
<b>26,5</b>	<b>30,1</b>	<b>33,7</b>	<b>36,0</b>	<b>45,0</b>	<b>54,0</b>	<b>33,0</b>	<b>30,1</b>		<b>080</b>
42,0	13,5	9,2	70,2	116,2	53,0	-	41,7	01	090
109,8	72,9	155,0	164,6	149,5	133,9	117,0	110,4	02	090
48,8	49,0	54,4	54,9	67,4	91,1	41,1	57,7	03	090
51,2	54,6	58,4	59,3	86,4	100,4	48,3	65,8	04	090
108,1	118,6	139,7	136,2	158,9	146,4	66,3	138,4	05	090
88,6	108,1	116,0	125,5	142,3	150,6	77,4	128,4	06	090
102,2	101,9	108,0	124,6	120,2	132,1	59,8	107,6	07	090
82,1	84,0	89,9	106,1	120,8	127,8	61,0	98,8	08	090
149,6	149,9	162,1	185,5	182,1	181,6	102,8	167,8	09	090
132,3	93,1	97,9	105,3	147,8	139,4	64,3	123,4	10	090

### 7. Průměrné trvání 1 případu pracovní neschopnosti (ve dnech) podle věkových skupin a skupin diagnóz

Věková skupina							Celkem	Skupiny diagnóz	
35-39	40-44	45-49	50-54	55-59	60-64	65+			
78,1	81,5	103,2	120,5	143,4	173,3	98,1	115,1	11	090
62,5	63,1	73,1	74,9	89,2	88,9	57,1	71,0	12	090
47,5	49,7	51,4	55,3	69,2	69,9	39,2	53,8	13	090
-	-	-	-	-	-	-	-	14	090
39,8	43,5	56,6	65,3	77,0	105,4	42,8	50,1	15	090
28,3	30,2	30,4	82,2	76,6	126,5	64,6	36,0	16	090
<b>60,0</b>	<b>64,3</b>	<b>74,4</b>	<b>85,0</b>	<b>104,3</b>	<b>122,5</b>	<b>67,5</b>	<b>82,5</b>		<b>090</b>
12,9	13,7	15,0	16,0	16,7	16,4	16,9	13,2	01	100
13,4	14,5	15,8	16,1	17,7	18,3	15,2	13,6	02	100
12,8	13,7	14,6	15,5	17,5	19,3	16,0	13,1	03	100
31,6	32,8	38,5	44,5	47,0	50,8	41,2	37,6	04	100
18,0	18,9	20,2	20,9	23,0	23,8	19,3	18,8	05	100
30,3	31,6	40,6	43,3	57,5	77,3	30,1	42,3	06	100
45,6	50,4	54,5	58,3	64,2	70,0	27,6	49,9	07	100
29,1	32,8	36,3	40,8	50,6	58,0	42,6	33,6	08	100
<b>14,7</b>	<b>16,0</b>	<b>17,8</b>	<b>18,8</b>	<b>21,7</b>	<b>24,5</b>	<b>19,1</b>	<b>15,4</b>		<b>100</b>
13,5	14,5	16,5	16,2	17,1	16,9	23,5	13,4	01	110
45,1	49,4	46,0	59,9	62,8	83,8	51,3	45,4	02	110
26,4	23,0	28,1	32,3	41,4	44,9	32,2	21,2	03	110
20,2	23,6	26,3	26,2	32,1	37,0	26,1	18,3	04	110
37,1	42,7	44,7	48,5	55,1	59,2	41,3	40,1	05	110
47,8	53,9	57,6	62,5	66,3	68,2	45,7	57,0	06	110
26,5	28,8	31,5	29,5	30,8	39,4	20,7	23,2	07	110
33,6	33,4	40,6	41,9	46,7	61,1	39,4	33,8	08	110
106,5	101,4	118,0	119,3	167,7	181,3	52,0	122,7	09	110
83,6	77,9	87,3	86,3	103,0	107,4	58,9	81,4	10	110
40,4	41,9	46,0	51,5	54,1	50,6	39,0	45,5	11	110
40,3	42,0	43,9	47,0	68,1	62,2	69,8	48,4	12	110
52,4	66,4	86,8	77,9	97,1	90,4	49,8	73,7	13	110
34,2	42,2	42,1	47,2	56,1	66,6	44,4	34,5	14	110
<b>28,4</b>	<b>32,8</b>	<b>37,3</b>	<b>40,3</b>	<b>47,3</b>	<b>54,7</b>	<b>38,3</b>	<b>28,6</b>		<b>110</b>
25,9	28,7	28,5	33,7	37,9	48,1	37,8	27,1	01	120
32,0	36,4	38,8	44,1	48,3	50,1	21,2	34,7	02	120
62,0	63,1	65,8	63,7	68,4	68,2	29,5	60,9	03	120

### 7. Průměrné trvání 1 případu pracovní neschopnosti (ve dnech) podle věkových skupin a skupin diagnóz

Věková skupina							Celkem	Skupiny diagnóz	
35–39	40–44	45–49	50–54	55–59	60–64	65+			
33,7	33,3	39,3	44,7	46,1	71,5	49,3	34,6	04	120
<b>30,8</b>	<b>33,5</b>	<b>35,8</b>	<b>40,8</b>	<b>44,8</b>	<b>55,5</b>	<b>37,7</b>	<b>32,1</b>		<b>120</b>
52,2	54,0	60,7	67,5	70,5	79,8	34,1	61,3	01	130
79,2	86,8	94,6	107,8	124,4	133,7	67,2	106,7	02	130
98,8	102,4	93,1	97,4	86,2	86,7	35,7	87,0	03	130
76,4	82,1	90,3	98,3	111,9	115,1	47,9	86,1	04	130
50,8	56,9	62,4	69,7	85,0	96,4	46,5	59,7	05	130
56,2	59,1	65,7	68,8	80,9	86,6	41,2	61,0	06	130
61,7	65,5	72,6	75,0	84,1	89,5	52,1	68,9	07	130
<b>54,9</b>	<b>60,7</b>	<b>67,6</b>	<b>75,4</b>	<b>90,8</b>	<b>101,8</b>	<b>52,3</b>	<b>65,7</b>		<b>130</b>
77,5	55,1	107,3	94,6	177,1	204,7	-	70,9	01	140
61,0	117,9	63,8	108,8	134,3	119,4	44,0	81,4	02	140
26,7	31,0	37,8	44,5	51,9	42,7	34,2	31,9	03	140
96,9	104,9	127,4	139,5	140,0	126,4	84,3	116,2	04	140
31,1	39,3	37,7	41,5	49,5	51,6	35,2	38,3	05	140
19,7	20,7	21,8	22,6	26,0	29,5	29,3	19,7	06	140
31,9	31,6	37,0	38,1	44,9	46,7	33,4	31,8	07	140
45,9	32,6	37,1	58,4	59,1	71,2	54,0	60,2	08	140
33,6	35,5	40,9	42,5	39,6	57,6	37,1	35,4	09	140
39,1	48,7	53,7	45,7	63,5	98,0	30,5	45,6	10	140
40,2	36,2	37,8	38,0	47,8	26,8	14,0	34,9	11	140
36,4	42,4	42,0	39,3	40,5	46,8	63,7	35,4	12	140
40,1	40,3	42,0	39,0	47,3	49,4	39,1	40,3	13	140
50,9	55,3	51,9	76,2	58,7	43,5	60,3	51,2	14	140
<b>32,7</b>	<b>34,2</b>	<b>36,3</b>	<b>37,3</b>	<b>43,4</b>	<b>49,8</b>	<b>38,6</b>	<b>33,0</b>		<b>140</b>
30,0	36,5	30,0	-	-	-	-	37,4	01	150
30,9	31,3	35,6	-	-	-	-	32,4	02	150
34,5	31,5	8,8	7,0	32,5	-	-	30,3	03	150
36,1	31,0	26,5	29,0	-	-	-	32,2	04	150
114,7	112,9	-	-	-	-	-	115,2	05	150
115,4	114,2	99,0	52,6	39,2	29,5	-	115,0	06	150
118,1	126,4	138,7	25,7	94,5	11,0	-	119,0	07	150
121,9	109,8	118,9	139,0	226,8	380,0	-	119,6	08	150
152,9	137,5	-	-	-	-	-	147,1	09	150
130,0	106,9	57,0	3,0	-	-	-	126,9	10	150

### 7. Průměrné trvání 1 případu pracovní neschopnosti (ve dnech) podle věkových skupin a skupin diagnóz

Věková skupina							Celkem	Skupiny diagnóz	
35–39	40–44	45–49	50–54	55–59	60–64	65+			
120,6	73,8	44,0	-	-	-	-	126,8	11	150
<b>103,4</b>	<b>92,2</b>	<b>79,2</b>	<b>55,6</b>	<b>104,4</b>	<b>92,2</b>	-	<b>105,8</b>		<b>150</b>
<b>76,8</b>	<b>73,8</b>	<b>80,5</b>	<b>85,7</b>	<b>97,7</b>	<b>118,3</b>	<b>29,0</b>	<b>76,0</b>		<b>170</b>
<b>31,5</b>	<b>36,7</b>	<b>41,1</b>	<b>44,6</b>	<b>52,5</b>	<b>69,6</b>	<b>37,4</b>	<b>34,2</b>		<b>180</b>
38,5	39,2	47,9	51,9	56,8	93,9	46,0	42,0	01	190
79,7	81,5	81,6	86,5	97,4	101,6	75,2	85,5	02	190
158,7	173,6	194,2	162,3	190,6	190,7	123,8	172,5	03	190
75,7	81,0	89,8	95,9	104,9	105,5	76,2	81,6	04	190
222,1	235,5	144,8	333,3	113,2	171,5	48,5	166,2	05	190
51,0	54,0	56,3	60,9	65,4	72,3	46,7	49,6	06	190
22,9	27,8	31,7	28,9	38,9	42,6	57,2	25,9	07	190
45,1	62,0	59,8	64,3	73,6	85,7	61,1	49,7	08	190
89,2	77,5	73,0	110,5	98,1	124,0	82,7	83,4	09	190
91,7	103,6	115,3	99,2	109,3	99,9	68,1	98,9	10	190
37,8	40,6	44,0	48,2	51,9	58,2	44,3	37,6	11	190
10,6	11,8	11,4	13,4	9,8	20,3	9,0	10,8	12	190
30,7	31,6	32,0	34,5	37,1	52,2	37,4	30,0	13	190
11,9	39,8	17,0	112,6	237,9	196,0	84,0	59,0	14	190
12,9	14,4	97,1	15,9	33,6	20,1	16,6	24,0	15	190
-	-	-	-	-	-	-	-	16	190
12,9	20,2	26,4	19,5	40,5	52,6	13,9	18,5	17	190
96,5	56,0	80,3	129,2	120,1	133,2	94,0	90,4	18	190
79,0	108,0	98,1	97,5	134,5	117,2	86,4	95,3	19	190
<b>50,0</b>	<b>54,3</b>	<b>58,6</b>	<b>64,6</b>	<b>72,2</b>	<b>78,4</b>	<b>62,1</b>	<b>51,5</b>		<b>190</b>
54,1	38,4	25,9	23,3	72,9	32,4	-	42,1	01	210
31,0	42,3	23,0	37,4	111,4	100,0	58,0	39,9	02	210
36,7	44,8	51,6	52,9	51,7	51,8	62,3	43,1	03	210
43,3	25,7	49,3	25,4	14,1	51,6	14,7	36,7	04	210
120,9	109,2	79,0	51,9	52,5	21,0	-	123,5	05	210
50,7	52,1	57,9	57,2	65,9	68,1	61,1	55,3	06	210
13,1	18,3	36,8	51,4	63,8	70,4	50,6	22,2	07	210
128,7	129,9	92,9	204,4	234,4	125,1	49,0	139,4	08	210
58,5	170,2	105,8	219,6	273,8	111,6	104,0	143,2	09	210
<b>56,1</b>	<b>40,7</b>	<b>46,5</b>	<b>56,0</b>	<b>66,2</b>	<b>68,9</b>	<b>52,8</b>	<b>72,0</b>		<b>210</b>
<b>37,9</b>	<b>41,4</b>	<b>47,5</b>	<b>53,5</b>	<b>64,7</b>	<b>76,2</b>	<b>46,3</b>	<b>42,4</b>		<b>Celkem</b>

**8. Počet případů PN na 100 000 nemocensky pojištěných osob  
podle jednotlivých kapitol MKN-10 a krajů (sídla zaměstnavatele)**

Kód	Kapitola MKN-10	Kraj					
		PHA	STC	JHC	PLZ	KAR	UST
010	Některé infekční a parazitární nemoci	559	1 380	1 970	1 775	1 969	1 662
020	Novotvary	277	566	708	713	1 289	584
030	Nemoci krve, krvetvorných orgánů a některé poruchy mech. imunity	17	40	37	53	51	46
040	Nemoci endokrin., výž. a přeměny látek	78	182	218	187	288	195
050	Poruchy duševní a poruchy chování	429	920	1 154	1 251	1 284	1 282
060	Nemoci nervové soustavy	164	574	710	568	845	723
070	Nemoci oka a očních adnex	87	231	297	331	371	286
080	Nemoci ucha a bradavkového výběžku	79	190	244	197	269	180
090	Nemoci oběhové soustavy	333	1 208	1 272	1 454	1 627	1 283
100	Nemoci dýchací soustavy	5 414	15 442	14 825	16 868	15 849	15 350
110	Nemoci trávicí soustavy	1 003	3 349	2 833	3 769	3 667	3 614
120	Nemoci kůže a podkožního vaziva	156	831	735	825	833	794
130	Nem. sval. a kost. soustavy a poj. tkáně	1 457	7 732	9 704	8 588	11 476	9 220
140	Nemoci močové a pohlavní soustavy	628	1 754	1 966	2 114	2 521	1 899
150	Těhotenství, porod a šestinedělí	400	847	871	920	821	773
170	Vrozené vady, deformace a chromozomální abnormality	6	9	20	19	22	18
180	Příznaky, znaky a abnorm. klinické a laboratorní nálezy nezařazené jinde	164	461	811	1 228	911	973
190	Poranění, otravy aj. násl. vnějších příčin	1 049	4 548	6 612	5 899	5 866	5 163
210	Faktory ovlivňující zdravotní stav a kontakt se zdravotnickými službami	171	403	1 166	969	1 709	869
<b>Celkem</b>		<b>12 469</b>	<b>40 666</b>	<b>46 153</b>	<b>47 727</b>	<b>51 670</b>	<b>44 914</b>

**8. Počet případů PN na 100 000 nemocensky pojištěných osob  
podle jednotlivých kapitol MKN-10 a krajů (sídla zaměstnavatele)**

Kraj								ČR <sup>1)</sup>	Kód
LIB	HRA	PAR	VYS	JHM	OLO	ZLI	MSK		
2 481	1 618	1 884	1 569	1 222	1 241	1 187	1 309	1 272	010
682	739	561	669	576	709	703	625	553	020
45	45	35	39	43	60	60	49	38	030
214	178	199	203	162	263	235	211	169	040
1 402	1 198	1 131	1 128	813	1 337	1 001	1 058	917	050
705	798	681	768	521	631	638	781	532	060
296	344	253	293	236	265	270	286	226	070
234	249	190	207	196	229	207	235	177	080
1 489	1 234	1 130	1 404	1 055	1 265	1 309	1 265	1 014	090
17 538	16 384	13 745	15 634	12 245	13 400	11 903	11 595	11 846	100
3 969	3 644	2 972	2 837	2 936	2 889	2 680	2 980	2 599	110
849	750	693	854	597	652	740	614	575	120
9 931	8 962	8 634	8 983	6 785	9 062	9 036	9 060	6 729	130
2 287	2 233	1 597	1 845	1 464	1 514	1 480	1 342	1 441	140
1 140	971	1 126	981	967	1 303	1 043	830	802	150
13	18	14	14	13	11	11	13	12	170
827	801	604	564	428	387	481	514	511	180
5 678	6 011	5 534	6 218	4 122	5 001	5 146	4 564	4 056	190
756	1 076	514	753	460	717	656	578	569	210
<b>50 537</b>	<b>47 255</b>	<b>41 500</b>	<b>44 961</b>	<b>34 842</b>	<b>40 937</b>	<b>38 785</b>	<b>37 908</b>	<b>34 039</b>	<b>Celkem</b>

<sup>1)</sup> Včetně sídla zaměstnavatele mimo území ČR

**9. Průměrné trvání 1 případu pracovní neschopnosti (ve dnech)  
podle jednotlivých kapitol MKN-10 a krajů (sídla zaměstnavatele)**

Kód	Kapitola MKN-10	Kraj					
		PHA	STC	JHC	PLZ	KAR	UST
010	Některé infekční a parazitární nemoci	15,9	16,0	18,7	14,2	16,8	16,1
020	Novotvary	100,9	117,2	128,5	117,2	79,9	131,9
030	Nemoci krve, krvetvorných orgánů a některé poruchy mech. imunity	64,8	81,9	113,6	58,2	60,1	70,7
040	Nemoci endokrin., výž. a přeměny látek	54,0	76,4	73,4	76,3	61,0	75,2
050	Poruchy duševní a poruchy chování	89,1	84,7	100,0	86,2	81,7	83,7
060	Nemoci nervové soustavy	59,3	81,6	74,0	75,7	69,2	78,9
070	Nemoci oka a očních adnex	30,8	32,5	35,9	29,1	28,3	35,0
080	Nemoci ucha a bradavkového výběžku	23,4	23,6	32,3	29,5	29,7	32,0
090	Nemoci oběhové soustavy	69,9	75,9	85,2	76,4	82,3	85,2
100	Nemoci dýchací soustavy	13,1	14,6	15,7	15,4	14,6	14,3
110	Nemoci trávicí soustavy	23,1	25,8	31,5	24,8	27,3	25,1
120	Nemoci kůže a podkožního vaziva	27,9	25,4	32,3	29,9	30,0	32,1
130	Nem. sval. a kost. soustavy a poj. tkáně	56,6	60,9	63,4	58,9	53,4	62,8
140	Nemoci močové a pohlavní soustavy	27,4	30,1	34,1	29,2	29,0	30,4
150	Těhotenství, porod a šestinedělí	81,8	102,7	112,0	107,7	104,5	104,4
170	Vrozené vady, deformace a chromozomální abnormality	44,6	79,6	70,5	45,8	107,6	77,0
180	Příznaky, znaky a abnorm. klinické a laboratorní nálezy nezařazené jinde	33,5	31,8	32,5	31,9	28,6	33,4
190	Poranění, otravy aj. násl. vnějších příčin	49,5	48,6	51,9	49,7	43,7	47,1
210	Faktory ovlivňující zdravotní stav a kontakt se zdravotnickými službami	42,1	71,8	98,7	83,5	66,5	81,3
<b>Celkem</b>		<b>33,2</b>	<b>38,0</b>	<b>44,5</b>	<b>39,0</b>	<b>38,7</b>	<b>40,4</b>



**9. Průměrné trvání 1 případu pracovní neschopnosti (ve dnech)  
podle jednotlivých kapitol MKN-10 a krajů (sídla zaměstnavatele)**

Kraj								ČR <sup>1)</sup>	Kód
LIB	HRA	PAR	VYS	JHM	OLO	ZLI	MSK		
14,0	16,7	15,7	19,0	20,0	19,2	18,9	20,0	17,2	010
132,1	118,3	133,6	142,5	130,8	134,2	133,8	135,9	123,3	020
70,1	86,0	100,0	81,8	70,0	89,4	91,3	95,2	80,5	030
75,2	61,2	72,4	78,6	79,9	66,7	71,0	79,0	71,6	040
75,5	86,0	92,0	93,2	95,2	81,2	86,3	85,7	87,5	050
85,3	75,8	93,1	89,0	88,6	79,9	89,2	93,9	82,1	060
30,7	38,6	34,9	37,6	36,2	39,5	45,4	38,9	35,4	070
28,2	27,5	28,6	27,6	32,0	33,0	33,2	37,8	30,1	080
76,0	75,2	80,6	87,1	87,4	87,2	91,0	91,1	82,5	090
14,3	14,2	13,8	17,2	15,9	16,4	19,0	18,8	15,4	100
27,6	26,5	26,8	33,9	31,3	31,0	37,2	32,6	28,6	110
32,4	28,7	30,9	34,1	34,6	35,2	39,5	38,1	32,1	120
58,1	61,0	65,2	69,3	71,1	71,2	76,7	73,5	65,7	130
34,3	29,9	29,1	37,1	37,2	37,7	38,3	39,8	33,0	140
114,7	116,7	113,8	107,3	103,6	118,6	112,9	109,9	105,8	150
127,1	95,3	56,1	36,3	93,8	83,8	77,3	99,5	76,0	170
34,2	32,9	29,8	36,2	34,9	36,4	39,7	41,8	34,2	180
49,2	49,5	50,3	49,9	54,0	52,9	54,7	59,7	51,5	190
84,1	77,0	60,9	69,3	71,2	40,9	62,0	76,3	72,0	210
<b>39,3</b>	<b>40,0</b>	<b>42,2</b>	<b>45,2</b>	<b>44,8</b>	<b>47,1</b>	<b>51,2</b>	<b>50,6</b>	<b>42,4</b>	<b>Celkem</b>

<sup>1)</sup> Včetně sídla zaměstnavatele mimo území ČR

**10. Počet případů PN na 100 000 nemocensky pojištěných osob  
podle jednotlivých kapitol MKN-10 a hlavních tříd  
klasifikace zaměstnání (CZ-ISCO)**

Kód	Kapitola MKN-10	Hlavní třída CZ-ISCO			
		řídící pracovníci	specialisté	techničtí a odborní prac.	úředníci
010	Některé infekční a parazitární nemoci	548	134	1 031	1 192
020	Novotvary	530	74	615	801
030	Nemoci krve, krvetvorných orgánů a některé poruchy mech. imunity	24	4	35	49
040	Nemoci endokrin., výž. a přeměny látek	130	16	165	201
050	Poruchy duševní a poruchy chování	619	93	782	1 122
060	Nemoci nervové soustavy	295	43	389	524
070	Nemoci oka a očních adnex	117	19	194	206
080	Nemoci ucha a bradavkového výběžku	105	15	167	186
090	Nemoci oběhové soustavy	713	69	750	765
100	Nemoci dýchací soustavy	5 173	1 272	10 876	13 690
110	Nemoci trávicí soustavy	1 223	209	1 923	2 318
120	Nemoci kůže a podkožního vaziva	186	28	300	377
130	Nem. sval. a kost. soustavy a poj. tkáně	3 362	330	3 618	4 454
140	Nemoci močové a pohlavní soustavy	771	150	1 394	2 085
150	Těhotenství, porod a šestinedělí	528	122	1 029	1 465
170	Vrozené vady, deformace a chromozomální abnormality	11	1	11	17
180	Příznaky, znaky a abnorm. klinické a laboratorní nálezy nezařazené jinde	223	41	354	467
190	Poranění, otravy aj. násl. vnějších příčin	2 095	208	2 312	2 168
210	Faktory ovlivňující zdravotní stav a kontakt se zdravotnickými službami	407	63	703	982
<b>Celkem</b>		<b>17 061</b>	<b>2 892</b>	<b>26 648</b>	<b>33 069</b>

**10. Počet případů PN na 100 000 nemocensky pojištěných osob  
podle jednotlivých kapitol MKN-10 a hlavních tříd  
klasifikace zaměstnání (CZ-ISCO)**

Hlavní třída CZ-ISCO					Celkem	Kód
služby, prodej	kval. prac. v zem., les., ryb	řemeslníci, opraváři	obsluha strojů	pomoc. a nekval. prac.		
1 450	649	2 355	798	2 137	821	010
639	330	699	261	804	503	020
47	11	58	20	64	31	030
211	85	237	102	278	155	040
1 199	438	1 340	442	1 710	723	050
638	399	967	312	1 073	420	060
229	109	432	158	378	176	070
188	103	314	105	281	138	080
1 149	692	1 844	779	1 834	944	090
12 656	5 697	20 527	6 870	19 124	8 830	100
2 885	1 257	5 019	1 811	4 551	1 903	110
574	426	1 348	444	1 159	440	120
6 929	4 933	14 851	5 024	14 633	5 064	130
1 921	772	2 049	638	2 304	1 214	140
1 257	312	736	192	865	570	150
16	5	16	6	16	9	170
545	278	922	307	943	567	180
3 984	3 703	9 368	3 417	7 255	3 509	190
769	291	644	159	705	718	210
<b>37 286</b>	<b>20 492</b>	<b>63 727</b>	<b>21 844</b>	<b>60 114</b>	<b>26 736</b>	<b>Celkem</b>

**11. Průměrné trvání 1 případu pracovní neschopnosti (ve dnech)  
podle jednotlivých kapitol MKN-10 a hlavních tříd  
klasifikace zaměstnání (CZ-ISCO)**

Kód	Kapitola MKN-10	Hlavní třída CZ-ISCO			
		řídící pracovníci	specialisté	techničtí a odborní prac.	úředníci
010	Některé infekční a parazitární nemoci	23,9	14,5	15,9	14,6
020	Novotvary	131,1	105,2	108,1	104,9
030	Nemoci krve, krvetvorných orgánů a některé poruchy mech. imunity	93,7	48,1	68,1	63,1
040	Nemoci endokrin., výž. a přeměny látek	74,8	58,6	55,2	53,7
050	Poruchy duševní a poruchy chování	108,7	79,5	82,9	94,0
060	Nemoci nervové soustavy	86,6	53,1	63,1	63,5
070	Nemoci oka a očních adnex	51,0	36,4	33,0	26,8
080	Nemoci ucha a bradavkového výběžku	31,4	16,2	24,9	32,0
090	Nemoci oběhové soustavy	97,3	60,4	63,0	63,5
100	Nemoci dýchací soustavy	16,3	11,1	12,6	13,1
110	Nemoci trávicí soustavy	36,5	22,8	24,7	25,0
120	Nemoci kůže a podkožního vaziva	45,6	25,3	26,0	28,5
130	Nem. sval. a kost. soustavy a poj. tkáně	86,2	49,0	59,5	61,1
140	Nemoci močové a pohlavní soustavy	39,7	25,9	28,7	26,8
150	Těhotenství, porod a šestinedělí	93,7	78,0	97,8	85,8
170	Vrozené vady, deformace a chromozomální abnormality	52,3	67,2	63,3	58,5
180	Příznaky, znaky a abnorm. klinické a laboratorní nálezy nezařazené jinde	44,1	30,2	30,8	31,4
190	Poranění, otravy aj. násl. vnějších příčin	69,0	48,1	50,3	50,7
210	Faktory ovlivňující zdravotní stav a kontakt se zdravotnickými službami	67,0	46,4	61,9	57,9
<b>Celkem</b>		<b>56,0</b>	<b>30,8</b>	<b>36,0</b>	<b>36,2</b>

**11. Průměrné trvání 1 případu pracovní neschopnosti (ve dnech)  
podle jednotlivých kapitol MKN-10 a hlavních tříd  
klasifikace zaměstnání (CZ-ISCO)**

Hlavní třída CZ-ISCO						Celkem	Kód
služby, prodej	kval. prac. v zem., les., ryb	řemeslníci, opraváři	obsluha strojů	pomoc. a nequal. prac.	neudáno		
18,0	29,5	16,8	17,4	18,3	19,0	17,2	010
120,3	128,7	132,4	143,4	132,9	153,0	123,3	020
84,0	81,9	89,2	76,6	99,1	77,2	80,5	030
71,4	96,1	82,3	87,3	76,0	78,6	71,6	040
89,1	92,9	80,4	79,3	88,5	103,8	87,5	050
81,3	120,0	90,3	90,1	88,6	85,6	82,1	060
37,8	45,7	33,6	39,0	40,2	36,1	35,4	070
31,4	22,5	30,1	34,1	34,1	29,2	30,1	080
80,5	90,5	86,6	94,3	88,5	93,9	82,5	090
15,8	19,7	16,7	16,8	17,7	15,5	15,4	100
29,2	37,9	29,1	29,7	31,0	28,5	28,6	110
32,0	38,7	31,9	35,6	34,1	33,0	32,1	120
70,4	77,8	63,9	64,2	67,9	67,9	65,7	130
33,0	49,0	35,5	36,3	37,9	34,9	33,0	140
107,8	121,0	128,9	127,2	130,3	104,7	105,8	150
70,3	41,0	78,5	81,8	136,8	107,4	76,0	170
35,6	42,0	34,5	34,8	35,7	33,1	34,2	180
53,8	57,4	49,0	51,8	50,6	57,7	51,5	190
80,9	95,2	82,7	82,7	84,0	68,3	72,0	210
<b>44,9</b>	<b>54,5</b>	<b>42,8</b>	<b>44,1</b>	<b>46,3</b>	<b>43,3</b>	<b>42,4</b>	<b>Celkem</b>

## 12. Rozložení počtu případů pracovní neschopnosti podle délky trvání pracovní neschopnosti (Dekrementní řád)

Dny a intervaly délky trvání PN	Počty případů PN	Počty případů trvající T dnů ze 100 000 případů PN	Počty případů trvající T dnů a déle ze 100 000 případů PN	Počty prostonaných dnů připadající na případy trvající T dnů a déle ze 100 000 dnů	Podíl případů PN s prozatím. trváním T dnů nebo delším z denního stavu 100 000 případů
t	Celkem	$L_t - L_{t+1}$	$L_t$	$C_t$	$S_t$
1	12 908	830	100 000	100 000	100 000
2	23 899	1 535	99 170	99 980	97 604
3	34 488	2 217	97 635	99 907	95 228
4	44 562	2 864	95 418	99 747	92 889
5	78 271	5 030	92 554	99 473	90 603
6	33 029	2 122	87 524	98 870	88 386
7	55 948	3 596	85 402	98 565	86 289
8	87 566	5 627	81 806	97 962	84 243
9	65 109	4 185	76 179	96 884	82 283
10	63 833	4 102	71 994	95 981	80 458
11	63 060	4 053	67 892	94 999	78 733
12	81 184	5 217	63 839	93 930	77 107
13	33 017	2 122	58 622	92 431	75 577
14	46 359	2 979	56 500	91 770	74 173
15–21	207 380	13 327	53 521	90 771	72 819
22–28	114 078	7 332	40 194	85 023	64 802
29–35	82 152	5 279	32 862	80 632	58 588
36–42	53 385	3 431	27 583	76 585	53 456
43–49	44 430	2 855	24 152	73 379	49 077
50–56	35 654	2 292	21 297	70 233	45 232
57–63	32 259	2 073	19 005	67 323	41 825
64–70	24 154	1 552	16 932	64 343	38 787
71–77	20 454	1 315	15 380	61 852	36 059
78–84	18 814	1 209	14 065	59 520	33 574
85–91	17 393	1 117	12 856	57 174	31 302
92–105	25 877	1 663	11 739	54 819	29 227
106–119	19 794	1 273	10 076	50 895	25 548
120–147	29 839	1 917	8 803	47 464	22 367
148–182	29 941	1 924	6 886	41 333	17 082
183–210	18 627	1 197	4 962	33 727	12 091
211–238	9 364	602	3 765	28 092	9 150
239–273	8 773	564	3 163	24 854	6 819
274–301	5 792	372	2 599	21 395	4 396
302–329	5 419	348	2 227	18 833	2 773
330–364	8 235	530	1 879	16 202	1 392
365+	20 996	1 349	1 349	11 796	32

### 13. Počet případů pracovní neschopnosti podle pohlaví a intervalu délky trvání pracovní neschopnosti (ve dnech)

Dny a intervaly délky trvání PN ve dnech	Počet případů					
	muži		ženy		celkem	
	absol.	v %	absol.	v %	absol.	v %
1	6 984	0,9	5 924	0,7	12 908	0,8
2	12 134	1,6	11 765	1,5	23 899	1,5
3	17 267	2,3	17 221	2,1	34 488	2,2
4	22 925	3,1	21 637	2,7	44 562	2,9
5	40 326	5,4	37 945	4,7	78 271	5,0
6	17 152	2,3	15 877	2,0	33 029	2,1
7	28 200	3,8	27 748	3,4	55 948	3,6
8	43 119	5,8	44 447	5,5	87 566	5,6
9	31 932	4,3	33 177	4,1	65 109	4,2
10	31 436	4,2	32 397	4,0	63 833	4,1
11	31 320	4,2	31 740	3,9	63 060	4,1
12	40 676	5,4	40 508	5,0	81 184	5,2
13	16 244	2,2	16 773	2,1	33 017	2,1
14	22 511	3,0	23 848	3,0	46 359	3,0
15	20 240	2,7	22 283	2,8	42 523	2,7
16	13 988	1,9	15 334	1,9	29 322	1,9
17	14 492	1,9	15 910	2,0	30 402	2,0
18	13 860	1,9	14 906	1,8	28 766	1,8
19	15 700	2,1	16 570	2,1	32 270	2,1
20	8 913	1,2	9 701	1,2	18 614	1,2
21	12 242	1,6	13 241	1,6	25 483	1,6
22–28	54 092	7,2	59 986	7,4	114 078	7,3
29–35	39 381	5,3	42 771	5,3	82 152	5,3
36–42	25 763	3,4	27 622	3,4	53 385	3,4
43–49	21 380	2,9	23 050	2,9	44 430	2,9
50–56	17 032	2,3	18 622	2,3	35 654	2,3
57–63	15 208	2,0	17 051	2,1	32 259	2,1
64–70	11 358	1,5	12 796	1,6	24 154	1,6
71–77	9 581	1,3	10 873	1,3	20 454	1,3
78–84	8 647	1,2	10 167	1,3	18 814	1,2
85–91	8 001	1,1	9 392	1,2	17 393	1,1
92–182	44 195	5,9	61 256	7,6	105 451	6,8
183+	32 661	4,4	44 545	5,5	77 206	5,0
<b>Celkem</b>	<b>748 960</b>	<b>100,0</b>	<b>807 083</b>	<b>100,0</b>	<b>1 556 043</b>	<b>100,0</b>

**14. Počet případů pracovní neschopnosti podle skupin diagnóz  
a intervalu délky trvání pracovní neschopnosti (ve dnech)**

Skupiny diagnóz	Interval délky trvání PN (ve dnech)		
	1	2–7	8–14
010 01 Průjem - diarrhoea a gastroenteritida inf. původu	978	13 247	6 729
010 02 Jiné střevní infekční nemoci	372	5 440	3 299
010 03 TBC dýchacího ústrojí	-	3	2
010 04 Jiná TBC	-	3	7
010 05 Některé zoonotické bakteriální nemoci	-	8	37
010 06 Spála	-	3	20
010 07 Jiné bakteriální nemoci	2	175	851
010 08 Syfilis	-	4	10
010 09 Gonokoková infekce	1	3	10
010 10 Ostat. infekce přenáš.převážně sexuálním způsobem	3	51	59
010 11 Jiné nemoci spirochétové, chlamyd., rickettsiízy	6	141	322
010 12 Virová encefalitida	-	13	20
010 13 Ostatní virové infekce centrální nervové soustavy	-	6	10
010 14 Virové horeč. a vir. hemorag. horeč. přenáš.členovci	3	8	18
010 15 Plané neštovice, spalničky a zarděnky	2	59	413
010 16 Pásový opar	2	452	1 542
010 17 Ost. virové infekce charakteriz. postiž.kůže a sliznice	6	270	486
010 18 Virová hepatitida	2	15	33
010 19 Onemocnění virem lidské imunodeficiency - HIV	-	1	6
010 20 Epidemický zánět průšnic	2	120	783
010 21 Infekční mononukleóza	-	21	88
010 22 Jiné virové nemoci	127	2 469	2 658
010 23 Mykózy	4	47	94
010 24 Protozoární nemoci	-	2	8
010 25 Helmintózy	-	6	11
010 26 Zavšivení, akarióza a jiná napadení	3	77	94
010 27 Následky infekčních a parazitárních nemocí	1	41	70
<b>010 I. Některé infekční a parazitární nemoci</b>	<b>1 514</b>	<b>22 685</b>	<b>17 680</b>
020 01 Zhoubné novotvary (ZN) rtu, dutiny ústní a hltanu	1	9	27
020 02 ZN žaludku	-	2	4
020 03 ZN tlustého střeva	20	12	15
020 04 ZN rektosigm. sp., rekta, řiti, řitního kanálu	-	8	5
020 05 Ostatní ZN trávicího ústrojí	1	12	18
020 06 ZN hrtanu	-	3	5



#### 14. Počet případů pracovní neschopnosti podle skupin diagnóz a intervalu délky trvání pracovní neschopnosti (ve dnech)

Skupiny diagnóz	Interval délky trvání PN (ve dnech)		
	1	2–7	8–14
020 07 ZN průdušnice, průdušky a plíce	-	8	19
020 08 Ostatní ZN dýchací soustavy	-	2	2
020 09 ZN kosti a kloubní chrupavky	1	4	4
020 10 Zhoubný melanom kůže	1	26	29
020 11 Jiné ZN kůže	-	24	64
020 12 ZN prsu	3	37	110
020 13 ZN děložního hrdla	-	3	7
020 14 Ostatní ZN ženských pohlavních orgánů	-	10	14
020 15 ZN prostaty	-	10	31
020 16 Ostatní ZN mužských pohlavních orgánů	-	10	30
020 17 Leukémie	-	5	14
020 18 Ostatní zhoubné novotvary	2	67	171
020 19 Novotvary in situ	1	15	34
020 20 Nezhoubné novotvary	23	518	1 330
020 21 Novotvary nejistého a neznámého chování	2	66	126
<b>020 II. Novotvary</b>	<b>55</b>	<b>851</b>	<b>2 059</b>
030 01 Anémie z nedostatku železa	2	65	124
030 02 Ostatní anémie	-	18	43
030 03 Vady koagulace, purpura aj. n. krve a krvetvor. org.	2	16	53
030 04 Některé poruchy mechanismu imunity	2	20	23
<b>030 III. Nemoci krve, krvetvorných orgánů a ... imunity</b>	<b>6</b>	<b>119</b>	<b>243</b>
040 01 Poruchy štítné žlázy	5	69	228
040 02 Diabetes mellitus závislý na inzulínu	8	120	192
040 03 Ostatní diabetes mellitus	7	100	229
040 04 Podvýživa	-	2	3
040 05 Obezita	-	5	56
040 06 Poruchy metabolismu lipoproteinů a jiné lipidémie	1	7	12
040 07 Ostatní nem. endokrinní, výživy a přeměny látek	4	121	151
<b>040 IV. Nemoci endokrinní, výživy a přeměny látek</b>	<b>25</b>	<b>424</b>	<b>871</b>
050 01 Poruchy duševní, por. chování způsob. užív. alkoholu	3	201	262
050 02 Por. duševní, por. chov. zp. užív. jiných psychoakt. látek	3	87	122
050 03 Schizofrenie, por. schizotypální a poruchy s bludy	5	79	220
050 04 Afektivní poruchy	16	366	814
050 05 Neurotické, stresové a somatoformní poruchy	174	2 333	3 640

#### 14. Počet případů pracovní neschopnosti podle skupin diagnóz a intervalu délky trvání pracovní neschopnosti (ve dnech)

Skupiny diagnóz	Interval délky trvání PN (ve dnech)		
	1	2–7	8–14
050 06 Mentální retardace	-	4	10
050 07 Poruchy psychického výv. a chov., emocí - z děts., dosp.	1	18	36
050 08 Ostatní duševní poruchy a poruchy chování	7	169	190
<b>050 V. Poruchy duševní a poruchy chování</b>	<b>209</b>	<b>3 257</b>	<b>5 294</b>
060 01 Zánětlivé nemoci centrální nervové soustavy (CNS)	1	4	12
060 02 Parkinsonova nemoc	-	11	11
060 03 Demyelinizující nemoci CNS	3	109	211
060 04 Epilepsie	39	259	270
060 05 Migréna a jiné syndromy bolesti hlavy	474	1 520	770
060 06 Myasthenia gravis a jiné myopatie	-	8	13
060 07 Mozková obrna a jiné syndromy ochrnutí	-	8	21
060 08 Ostatní nemoci nervové soustavy	30	506	1 159
<b>060 VI. Nemoci nervové soustavy</b>	<b>547</b>	<b>2 425</b>	<b>2 467</b>
070 01 Záněty očního víčka a onemocnění spojivky	62	1 325	1 395
070 02 Glaukom	2	78	34
070 03 Slepota a slabozrakost	-	5	7
070 04 Ostatní nemoci oka a očních adnex	23	679	1 329
<b>070 VII. Nemoci oka a očních adnex</b>	<b>87</b>	<b>2 087</b>	<b>2 765</b>
080 01 Zánět střed. ucha, brad. výb., zán. aj. on. Eustach. trub.	13	476	1 117
080 02 Jiná onem. středního ucha a bradavkového výběžku	1	16	39
080 03 Nedoslýchavost, ztráta sluchu	3	84	211
080 04 Ostatní nemoci ucha	32	762	1 316
<b>080 VIII. Nemoci ucha a bradavkového výběžku</b>	<b>49</b>	<b>1 338</b>	<b>2 683</b>
090 01 Akutní revmatická horečka	-	2	18
090 02 Chronické revmatické choroby srdeční	-	15	15
090 03 Esenciální (primární) hypertenze	89	1 208	2 290
090 04 Jiná hypertenzní onemocnění	4	103	178
090 05 Akutní a pokračující infarkt myokardu	2	23	36
090 06 Ostatní ischemické nemoci srdeční	8	257	384
090 07 Plicní embolie	2	22	61
090 08 Jiné formy srdečních onemocnění	27	430	638
090 09 Cévní nemoci mozku	8	78	137
090 10 Ateroskleróza	2	42	88

#### 14. Počet případů pracovní neschopnosti podle skupin diagnóz a intervalu délky trvání pracovní neschopnosti (ve dnech)

Skupiny diagnóz			Interval délky trvání PN (ve dnech)		
			1	2–7	8–14
090	11	Jiné nemoci tepen, tepének, vlásečnic	-	37	80
090	12	Zánět žil, trombóza vrátnice a jiná žilní embolie	13	195	588
090	13	Žilní městky dolních končetin	32	407	1 108
090	14	Hemoroidy	-	-	-
090	15	Jiné nemoci žil, mízních cév a mízních uzlin NJ	7	142	281
090	16	Jiné nemoci oběhové soustavy	31	170	122
<b>090</b>		<b>IX. Nemoci oběhové soustavy</b>	<b>225</b>	<b>3 131</b>	<b>6 024</b>
100	01	Akutní zánět mandlí	248	14 223	38 249
100	02	Jiné akutní infekce horních cest dýchacích	2 341	88 909	152 420
100	03	Chřipka	620	18 206	25 578
100	04	Záněty plic	3	347	1 592
100	05	Jiné akutní infekce dolní části dýchacího ústrojí	149	8 797	29 268
100	06	Bronchitis, emfysema aj. chr. obstruktivní plicní nem.	22	547	1 833
100	07	Astma, astmatický stav	31	457	1 238
100	08	Ostatní nemoci dýchací soustavy	29	916	2 135
<b>100</b>		<b>X. Nemoci dýchací soustavy</b>	<b>3 443</b>	<b>132 402</b>	<b>252 313</b>
110	01	Nemoci ústní dutiny, slinných žláz a čelistí	243	4 063	4 793
110	02	Žaludeční a dvanáct.vřed, peptický vřed neurč. lok.	56	454	448
110	03	Zánět žaludku a dvanáctníku	230	2 262	1 551
110	04	Jiné nemoci jícnu, žaludku a dvanáctníku	2 418	19 866	11 706
110	05	Nemoci appendixu	4	97	356
110	06	Kýly	9	244	820
110	07	Neinfekční zánět tenkého a tlustého střeva	395	6 263	3 752
110	08	Jiné nemoci střev a nemoci pobříšnice	194	2 591	2 496
110	09	Alkoholické onemocnění jater	3	24	31
110	10	Ostatní nemoci jater	2	93	158
110	11	Žlučové kameny	23	472	960
110	12	Jiné nemoci žlučníku a žlučových cest	8	113	197
110	13	Akutní zánět slinivky břišní a jiné nemoci slin. břišní	4	103	234
110	14	Jiné nemoci trávicí soustavy	29	472	344
<b>110</b>		<b>XI. Nemoci trávicí soustavy</b>	<b>3 618</b>	<b>37 117</b>	<b>27 846</b>
120	01	Infekce kůže a podkožního vaziva	74	2 195	4 561
120	02	Dermatitis a ekzém	70	963	1 630
120	03	Psoriáza - lupénka	3	49	148

#### 14. Počet případů pracovní neschopnosti podle skupin diagnóz a intervalu délky trvání pracovní neschopnosti (ve dnech)

Skupiny diagnóz	Interval délky trvání PN (ve dnech)		
	1	2–7	8–14
120 04 Ostatní nemoci kůže a podkožního vaziva	39	853	1 418
<b>120 XII. Nemoci kůže a podkožního vaziva</b>	<b>186</b>	<b>4 060</b>	<b>7 757</b>
130 01 Zánětlivé polyartropatie	23	797	1 496
130 02 Artrózy	41	693	1 896
130 03 Systémová onemocnění pojivové tkáně	2	52	90
130 04 Onemocnění krčních aj. meziobratlových plotének	72	1 078	1 983
130 05 Jiné dorzopatie, spondylopatie	926	17 860	35 256
130 06 Onemocnění měkké tkáně	112	2 612	6 686
130 07 Ostatní nemoci svalové a kosterní soustavy	95	1 567	3 564
<b>130 XIII. Nem. svalové a kosterní soustavy a poj. tkáně</b>	<b>1 271</b>	<b>24 659</b>	<b>50 971</b>
140 01 Akutní a rychle postupující nefritický syndrom	1	9	21
140 02 Jiné nemoci glomerulů	3	33	49
140 03 Tubulo - intersticiální nemoci ledvin	8	296	1 045
140 04 Selhání ledvin	1	37	62
140 05 Kameny v močovém ústrojí	25	761	1 260
140 06 Zánět močového měchýře	178	4 717	8 473
140 07 Jiné nemoci ledvin, močovodů a močové soustavy	48	1 109	2 262
140 08 Zbytnění prostaty	3	71	104
140 09 Jiné nemoci mužských pohlavních orgánů	2	244	624
140 10 Nemoci prsu	3	79	181
140 11 Zánět vejcovodů a vaječníků	2	142	372
140 12 Jiná zánětlivá onem. ženských pánevních orgánů	10	254	626
140 13 Nezápětlivá onem. ženského pohlavního ústrojí	163	2 300	3 591
140 14 Onem. močové a pohl. soustavy po výkonech, NJ	1	30	58
<b>140 XIV. Nemoci močové a pohlavní soustavy</b>	<b>448</b>	<b>10 082</b>	<b>18 728</b>
150 01 Mimoděložní těhotenství	4	32	106
150 02 Samovolný potrat	3	142	279
150 03 Lékařský potrat	17	123	104
150 04 Ostatní těhotenství končící potratem	17	407	538
150 05 Edém, proteinurie a hypertenzní onemocnění	-	5	8
150 06 Jiná onem. matky převáž. v souvislosti s těhotenstvím	18	486	984
150 07 Péče o matku ve vztahu k plodu	3	75	156
150 08 Komplikace porodu	1	32	33
150 09 Spontánní porod jediného dítěte	1	5	4
150 10 Ostatní porody	1	12	9

**14. Počet případů pracovní neschopnosti podle skupin diagnóz  
a intervalu délky trvání pracovní neschopnosti (ve dnech)**

Skupiny diagnóz			Interval délky trvání PN (ve dnech)		
			1	2–7	8–14
150	11	Komplikace spojené převážně s šestinedělím	-	12	21
<b>150</b>		<b>XV. Těhotenství, porod a šestinedělí</b>	<b>65</b>	<b>1 331</b>	<b>2 242</b>
<b>170</b>		<b>XVII. Vrozené vady, deformace a chrom. abnorm.</b>	<b>1</b>	<b>20</b>	<b>85</b>
<b>180</b>		<b>XVIII. Příznaky, znaky a ... nálezy nezařazené jinde</b>	<b>586</b>	<b>5 438</b>	<b>5 510</b>
190	01	Zlomenina kostí lebky a obličeje	4	154	334
190	02	Zlomenina krku, hrudníku a pánve	4	92	299
190	03	Zlomenina kosti stehenní	-	5	11
190	04	Zlomenina jiných částí končetin	25	564	1 686
190	05	Zlomeniny postihující více částí těla	1	-	-
190	06	Vymknutí, podvrtnutí a natažení kloubů, vazů	65	2 705	7 720
190	07	Poranění oka a očnice	11	414	470
190	08	Nitrolební poranění	7	441	837
190	09	Poranění jiných vnitřních orgánů	-	8	30
190	10	Drtivé poranění, traumatické amputace	-	19	34
190	11	Jiná poranění určitých, NS a více částí těla	256	7 451	18 725
190	12	Účinky cizího tělesa vniklého přiroz. otvorem těla	12	504	376
190	13	Popáleniny a poleptání	10	460	1 106
190	14	Otrava léky, léčivy, návykovými a biolog. látkami	-	24	22
190	15	Toxické účinky látek ze zdrojů převáž. mimo lékař.	5	65	31
190	16	Syndromy týrání	-	-	-
190	17	Omrzliny a jiné NS účinky vnějších příčin	45	534	279
190	18	Některé časné kompl. úrazů a kompl. zdr. péče NJ	4	24	60
190	19	Následky poranění, otravy aj. násl. vněj. příčin	3	38	64
<b>190</b>		<b>XIX. Poranění, otravy a ...následky vnějších příčin</b>	<b>452</b>	<b>13 502</b>	<b>32 084</b>
005	01	Celková prohlídka, vyš. osob bez obtíží n. uved. dg.	9	56	50
210	02	Vyšetření a návštěva pro administrativní účely	3	15	22
210	03	Jiná pozorování, prohlídky a vyšetření	7	163	209
210	04	Osoby s potenciálně ohrož. zdravím ... přenos. nem.	2	35	39
210	05	Osoby se zdravot. sl. - okol. související s reprodukcí	7	167	344
210	06	Osoby se zdravot. sl. - urč. výkonů a zdravotní péče	5	169	372
210	07	Jiné faktory ovlivňující zdravotní stav	88	4 659	1 458
210	08	Pacient s transplantovaným orgánem a tkání	-	4	11
210	09	Pacient se srdečním a cév. implantátem a transpl.	-	1	1
<b>210</b>		<b>XXI. Faktory ovl. zdravot. stav a kont. se zdravot. sl.</b>	<b>121</b>	<b>5 269</b>	<b>2 506</b>
<b>Celkem</b>			<b>12 908</b>	<b>270 197</b>	<b>440 128</b>

**14. Počet případů pracovní neschopnosti podle skupin diagnóz  
a intervalu délky trvání pracovní neschopnosti (ve dnech)**

Interval délky trvání PN (ve dnech)					Celkem	Skupiny diagnóz	
15–21	22–28	29–91	92–182	183+			
1 462	509	665	54	45	23 689	01	010
958	409	560	50	16	11 104	02	010
1	2	23	13	54	98	03	010
2	2	4	1	4	23	04	010
31	27	53	7	7	170	05	010
9	-	3	-	-	35	06	010
685	392	910	165	94	3 274	07	010
16	13	8	3	-	54	08	010
4	6	3	-	-	27	09	010
44	15	38	8	2	220	10	010
301	223	638	187	133	1 951	11	010
8	8	94	49	22	214	12	010
11	9	73	26	4	139	13	010
8	3	4	-	1	45	14	010
359	110	85	8	-	1 036	15	010
976	559	831	78	44	4 484	16	010
222	101	178	17	12	1 292	17	010
49	42	209	70	60	480	18	010
3	2	4	2	4	22	19	010
565	180	117	6	-	1 773	20	010
87	76	320	35	8	635	21	010
696	216	267	38	16	6 487	22	010
59	35	82	18	8	347	23	010
2	7	11	3	3	36	24	010
6	2	1	3	4	33	25	010
46	14	40	6	1	281	26	010
30	13	30	5	2	192	27	010
<b>6 640</b>	<b>2 975</b>	<b>5 251</b>	<b>852</b>	<b>544</b>	<b>58 141</b>		<b>010</b>
14	18	72	72	265	478	01	020
4	7	55	50	90	212	02	020
20	27	166	99	373	732	03	020
15	36	106	77	392	639	04	020
15	28	170	112	278	634	05	020
4	2	20	14	64	112	06	020

**14. Počet případů pracovní neschopnosti podle skupin diagnóz  
a intervalu délky trvání pracovní neschopnosti (ve dnech)**

Interval délky trvání PN (ve dnech)					Celkem	Skupiny diagnóz	
15-21	22-28	29-91	92-182	183+			
10	14	171	134	288	644	07	020
2	-	15	9	29	59	08	020
3	2	16	10	33	73	09	020
52	40	135	62	80	425	10	020
59	38	106	32	25	348	11	020
143	381	482	332	1 421	2 909	12	020
7	25	71	64	128	305	13	020
16	61	194	141	347	783	14	020
30	55	353	223	329	1 031	15	020
11	20	102	59	120	352	16	020
14	8	57	57	186	341	17	020
171	247	813	497	1 128	3 096	18	020
40	46	112	32	42	322	19	020
1 309	981	5 151	930	449	10 691	20	020
112	86	385	139	190	1 106	21	020
<b>2 051</b>	<b>2 122</b>	<b>8 752</b>	<b>3 145</b>	<b>6 257</b>	<b>25 292</b>		<b>020</b>
95	81	316	78	61	822	01	030
34	25	104	49	39	312	02	030
29	26	93	52	49	320	03	030
21	17	80	72	61	296	04	030
<b>179</b>	<b>149</b>	<b>593</b>	<b>251</b>	<b>210</b>	<b>1 750</b>		<b>030</b>
293	398	1 532	399	217	3 141	01	040
136	123	363	143	204	1 289	02	040
206	201	658	256	258	1 915	03	040
3	1	10	1	2	22	04	040
58	54	244	34	32	483	05	040
3	4	23	4	2	56	06	040
110	112	215	53	48	814	07	040
<b>809</b>	<b>893</b>	<b>3 045</b>	<b>890</b>	<b>763</b>	<b>7 720</b>		<b>040</b>
183	112	660	626	159	2 206	01	050
67	58	297	144	104	882	02	050
200	162	931	435	479	2 511	03	050
801	641	2 981	1 395	1 908	8 922	04	050
2 716	2 033	7 802	3 174	3 130	25 002	05	050

**14. Počet případů pracovní neschopnosti podle skupin diagnóz  
a intervalu délky trvání pracovní neschopnosti (ve dnech)**

Interval délky trvání PN (ve dnech)					Celkem	Skupiny diagnóz	
15-21	22-28	29-91	92-182	183+			
6	7	29	9	17	82	06	050
28	24	76	27	26	236	07	050
153	145	693	348	395	2 100	08	050
<b>4 154</b>	<b>3 182</b>	<b>13 469</b>	<b>6 158</b>	<b>6 218</b>	<b>41 941</b>		<b>050</b>
6	10	72	48	38	191	01	060
5	38	26	15	43	149	02	060
166	153	789	211	310	1 952	03	060
198	115	483	209	231	1 804	04	060
355	229	624	174	125	4 271	05	060
17	17	66	15	43	179	06	060
22	27	209	34	88	409	07	060
1 170	1 349	5 954	2 914	2 276	15 358	08	060
<b>1 939</b>	<b>1 938</b>	<b>8 223</b>	<b>3 620</b>	<b>3 154</b>	<b>24 313</b>		<b>060</b>
428	174	339	44	15	3 782	01	070
36	18	101	27	25	321	02	070
10	4	8	3	9	46	03	070
882	588	2 064	354	281	6 200	04	070
<b>1 356</b>	<b>784</b>	<b>2 512</b>	<b>428</b>	<b>330</b>	<b>10 349</b>		<b>070</b>
506	214	391	42	24	2 783	01	080
44	38	84	16	6	244	02	080
122	70	214	52	27	783	03	080
591	331	910	204	119	4 265	04	080
<b>1 263</b>	<b>653</b>	<b>1 599</b>	<b>314</b>	<b>176</b>	<b>8 075</b>		<b>080</b>
4	-	6	1	3	34	01	090
7	5	21	28	25	116	02	090
1 628	1 126	3 960	1 227	882	12 410	03	090
132	112	370	119	103	1 121	04	090
47	53	584	351	425	1 521	05	090
312	239	1 355	868	1 242	4 665	06	090
58	52	386	174	174	929	07	090
461	347	1 479	692	929	5 003	08	090
123	135	757	561	1 084	2 883	09	090
65	73	374	204	258	1 106	10	090



**14. Počet případů pracovní neschopnosti podle skupin diagnóz  
a intervalu délky trvání pracovní neschopnosti (ve dnech)**

Interval délky trvání PN (ve dnech)					Celkem	Skupiny diagnóz	
15–21	22–28	29–91	92–182	183+			
45	46	224	123	160	715	11	090
494	435	1 735	596	415	4 471	12	090
1 026	1 012	4 686	807	391	9 469	13	090
-	-	-	-	-	-	14	090
184	126	393	93	81	1 307	15	090
75	35	97	30	22	582	16	090
<b>4 661</b>	<b>3 796</b>	<b>16 427</b>	<b>5 874</b>	<b>6 194</b>	<b>46 332</b>		<b>090</b>
9 880	2 722	2 794	259	116	68 491	01	100
47 030	14 586	15 645	1 757	914	323 602	02	100
7 506	2 277	2 414	292	200	57 093	03	100
1 572	1 107	2 515	362	159	7 657	04	100
13 913	5 149	6 575	681	351	64 883	05	100
1 148	553	1 191	317	313	5 924	06	100
802	516	1 580	350	344	5 318	07	100
1 717	1 224	1 969	326	215	8 531	08	100
<b>83 568</b>	<b>28 134</b>	<b>34 683</b>	<b>4 344</b>	<b>2 612</b>	<b>541 499</b>		<b>100</b>
1 359	456	727	84	39	11 764	01	110
284	181	747	211	107	2 488	02	110
532	260	693	166	85	5 779	03	110
4 261	1 994	4 765	1 008	534	46 552	04	110
429	399	1 482	130	33	2 930	05	110
948	847	6 122	1 090	319	10 399	06	110
1 149	545	1 249	413	365	14 131	07	110
1 344	893	2 538	495	316	10 867	08	110
15	22	86	40	83	304	09	110
149	112	439	209	167	1 329	10	110
1 059	943	3 688	583	180	7 908	11	110
129	132	398	79	51	1 107	12	110
219	185	636	243	188	1 812	13	110
147	88	249	75	56	1 460	14	110
<b>12 024</b>	<b>7 057</b>	<b>23 819</b>	<b>4 826</b>	<b>2 523</b>	<b>118 830</b>		<b>110</b>
2 204	1 197	2 398	371	226	13 226	01	120
1 026	689	1 516	318	168	6 380	02	120
166	106	630	108	104	1 314	03	120

**14. Počet případů pracovní neschopnosti podle skupin diagnóz  
a intervalu délky trvání pracovní neschopnosti (ve dnech)**

Interval délky trvání PN (ve dnech)					Celkem	Skupiny diagnóz	
15–21	22–28	29–91	92–182	183+			
974	552	1 125	280	142	5 383	04	120
<b>4 370</b>	<b>2 544</b>	<b>5 669</b>	<b>1 077</b>	<b>640</b>	<b>26 303</b>		<b>120</b>
960	639	2 564	670	708	7 857	01	130
1 842	2 786	7 276	4 076	4 289	22 899	02	130
57	49	201	59	95	605	03	130
1 706	1 691	4 995	2 015	2 330	15 870	04	130
25 434	17 474	59 394	19 333	14 363	190 040	05	130
5 895	4 433	15 421	4 668	2 962	42 789	06	130
3 176	2 338	10 861	3 776	2 188	27 565	07	130
<b>39 070</b>	<b>29 410</b>	<b>100 712</b>	<b>34 597</b>	<b>26 935</b>	<b>307 625</b>		<b>130</b>
10	9	16	7	10	83	01	140
27	13	43	24	35	227	02	140
666	348	620	132	66	3 181	03	140
43	29	167	68	127	534	04	140
765	483	1 301	340	154	5 089	05	140
3 258	1 412	2 309	372	184	20 903	06	140
1 107	569	1 679	285	159	7 218	07	140
97	78	417	110	49	929	08	140
562	378	963	134	48	2 955	09	140
213	144	354	69	43	1 086	10	140
240	157	400	79	23	1 415	11	140
400	248	528	136	56	2 258	12	140
3 391	2 182	6 143	1 136	661	19 567	13	140
56	41	192	32	17	427	14	140
<b>10 835</b>	<b>6 091</b>	<b>15 132</b>	<b>2 924</b>	<b>1 632</b>	<b>65 872</b>		<b>140</b>
170	122	280	20	27	761	01	150
204	95	317	61	12	1 113	02	150
88	35	89	25	11	492	03	150
377	208	729	111	39	2 426	04	150
11	8	124	145	65	366	05	150
952	794	5 891	8 237	4 406	21 768	06	150
186	212	2 230	2 802	1 458	7 122	07	150
44	56	431	613	320	1 530	08	150
3	6	134	102	122	377	09	150
6	6	76	80	60	250	10	150

**14. Počet případů pracovní neschopnosti podle skupin diagnóz  
a intervalu délky trvání pracovní neschopnosti (ve dnech)**

Interval délky trvání PN (ve dnech)					Celkem	Skupiny diagnóz	
15–21	22–28	29–91	92–182	183+			
15	9	125	176	117	475	11	150
<b>2 056</b>	<b>1 551</b>	<b>10 426</b>	<b>12 372</b>	<b>6 637</b>	<b>36 680</b>		<b>150</b>
<b>82</b>	<b>52</b>	<b>187</b>	<b>53</b>	<b>64</b>	<b>544</b>		<b>170</b>
<b>3 183</b>	<b>1 828</b>	<b>4 955</b>	<b>1 135</b>	<b>735</b>	<b>23 370</b>		<b>180</b>
256	155	659	116	45	1 723	01	190
381	470	2 528	905	613	5 292	02	190
14	17	200	229	257	733	03	190
2 047	2 398	18 353	6 492	2 920	34 485	04	190
2	1	16	10	16	46	05	190
7 747	6 124	19 166	4 370	1 969	49 866	06	190
191	81	149	31	42	1 389	07	190
538	358	1 042	281	212	3 716	08	190
28	22	172	58	41	359	09	190
58	53	512	237	126	1 039	10	190
14 816	9 070	22 217	4 471	1 976	78 982	11	190
108	30	42	3	2	1 077	12	190
856	496	983	131	61	4 103	13	190
12	4	10	4	11	87	14	190
24	14	23	2	3	167	15	190
-	-	-	-	-	-	16	190
121	51	96	19	16	1 161	17	190
51	27	108	49	59	382	18	190
82	49	308	132	112	788	19	190
<b>27 332</b>	<b>19 420</b>	<b>66 584</b>	<b>17 540</b>	<b>8 481</b>	<b>185 395</b>		<b>190</b>
38	30	67	16	14	280	01	210
11	9	29	6	3	98	02	210
183	133	553	84	32	1 364	03	210
11	8	43	6	8	152	04	210
365	347	3 019	4 463	2 675	11 387	05	210
404	341	973	238	149	2 651	06	210
791	624	1 938	204	181	9 943	07	210
3	5	19	21	25	88	08	210
2	2	16	13	14	49	09	210
<b>1 808</b>	<b>1 499</b>	<b>6 657</b>	<b>5 051</b>	<b>3 101</b>	<b>26 012</b>		<b>210</b>
<b>207 380</b>	<b>114 078</b>	<b>328 695</b>	<b>105 451</b>	<b>77 206</b>	<b>1 556 043</b>		<b>Celkem</b>

### 15.1 Rozložení počtu práce neschopných osob podle celkového počtu PN, pohlaví a věkových skupin - absolutně

Počet PN	Věková skupina					
	-19	20-24	25-29	30-34	35-39	40-44
Muži						
1	5 043	39 541	47 880	45 355	50 121	50 806
2	1 975	14 237	14 109	12 191	11 970	11 426
3	846	5 226	4 624	3 576	3 146	2 714
4	331	2 071	1 667	1 202	939	704
5	145	798	615	426	325	227
6	67	362	249	168	149	88
7	30	169	118	69	52	27
8	18	59	65	37	18	14
9+	11	92	55	37	21	13
<b>Celkem PN</b>	<b>14 448</b>	<b>100 772</b>	<b>103 107</b>	<b>89 571</b>	<b>90 526</b>	<b>86 718</b>
<b>Celkem osob</b>	<b>8 466</b>	<b>62 555</b>	<b>69 382</b>	<b>63 061</b>	<b>66 741</b>	<b>66 019</b>
<b>Počet PN/os</b>	<b>1,7</b>	<b>1,6</b>	<b>1,5</b>	<b>1,4</b>	<b>1,4</b>	<b>1,3</b>
Ženy						
1	3 658	33 752	50 294	46 486	57 126	65 071
2	1 497	11 335	13 132	11 417	13 921	16 112
3	612	3 747	3 586	2 880	3 310	3 681
4	275	1 451	1 172	856	915	960
5	104	531	355	271	252	268
6	50	222	173	112	86	96
7	22	91	56	44	31	32
8	13	49	33	14	14	22
9+	7	50	41	16	24	16
<b>Celkem PN</b>	<b>10 734</b>	<b>79 018</b>	<b>95 916</b>	<b>83 997</b>	<b>100 909</b>	<b>114 667</b>
<b>Celkem osob</b>	<b>6 238</b>	<b>51 228</b>	<b>68 842</b>	<b>62 096</b>	<b>75 679</b>	<b>86 258</b>
<b>Počet PN/os</b>	<b>1,7</b>	<b>1,5</b>	<b>1,4</b>	<b>1,4</b>	<b>1,3</b>	<b>1,3</b>

**15.1 Rozložení počtu práce neschopných osob podle celkového počtu PN, pohlaví a věkových skupin - absolutně**

Věková skupina					Celkem	Počet PN
45-49	50-54	55-59	60-64	65+		
Muži						
41 366	43 738	43 517	33 032	5 590	405 989	1
9 151	9 270	8 840	5 418	997	99 584	2
1 932	1 825	1 668	908	162	26 627	3
551	448	383	159	43	8 498	4
147	114	63	35	9	2 904	5
54	48	31	14	4	1 234	6
21	8	7	2	1	504	7
8	5	9	2	1	236	8
7	6	3	2	-	247	9+
<b>69 004</b>	<b>70 557</b>	<b>68 383</b>	<b>47 548</b>	<b>8 326</b>	<b>748 960</b>	<b>Celkem PN</b>
<b>53 237</b>	<b>55 462</b>	<b>54 521</b>	<b>39 572</b>	<b>6 807</b>	<b>545 823</b>	<b>Celkem osob</b>
<b>1,3</b>	<b>1,3</b>	<b>1,3</b>	<b>1,2</b>	<b>1,2</b>	<b>1,4</b>	<b>Počet PN/os</b>
Ženy						
55 706	58 825	53 372	14 781	4 249	443 320	1
14 734	15 036	12 731	2 866	772	113 553	2
3 186	3 228	2 408	512	99	27 249	3
836	782	618	149	33	8 047	4
224	161	98	23	3	2 290	5
77	74	52	6	4	952	6
27	21	7	1	-	332	7
12	6	6	-	1	170	8
9	9	4	1	-	177	9+
<b>100 042</b>	<b>103 241</b>	<b>89 477</b>	<b>22 813</b>	<b>6 269</b>	<b>807 083</b>	<b>Celkem PN</b>
<b>74 811</b>	<b>78 142</b>	<b>69 296</b>	<b>18 339</b>	<b>5 161</b>	<b>596 090</b>	<b>Celkem osob</b>
<b>1,3</b>	<b>1,3</b>	<b>1,3</b>	<b>1,2</b>	<b>1,2</b>	<b>1,4</b>	<b>Počet PN/os</b>

**15.2 Rozložení počtu práce neschopných osob podle celkového počtu PN, pohlaví a věkových skupin - na 100 000 nemocensky pojištěných osob**

Počet PN	Věková skupina					
	-19	20-24	25-29	30-34	35-39	40-44
Muži						
1	54 319	29 289	19 204	15 831	14 662	14 362
2	21 273	10 546	5 659	4 255	3 502	3 230
3	9 112	3 871	1 855	1 248	920	767
4	3 565	1 534	669	420	275	199
5	1 562	591	247	149	95	64
6	722	268	100	59	44	25
7	323	125	47	24	15	8
8	194	44	26	13	5	4
9+	118	68	22	13	6	4
<b>Celkem PN</b>	<b>155 623</b>	<b>74 645</b>	<b>41 354</b>	<b>31 265</b>	<b>26 483</b>	<b>24 513</b>
<b>Celkem osob</b>	<b>91 189</b>	<b>46 336</b>	<b>27 828</b>	<b>22 012</b>	<b>19 525</b>	<b>18 662</b>
Ženy						
1	39 102	31 719	23 455	20 352	17 966	17 466
2	16 002	10 652	6 124	4 998	4 378	4 325
3	6 542	3 521	1 672	1 261	1 041	988
4	2 940	1 364	547	375	288	258
5	1 112	499	166	119	79	72
6	534	209	81	49	27	26
7	235	86	26	19	10	9
8	139	46	15	6	4	6
9+	75	47	19	7	8	4
<b>Celkem PN</b>	<b>114 741</b>	<b>74 259</b>	<b>44 732</b>	<b>36 774</b>	<b>31 736</b>	<b>30 778</b>
<b>Celkem osob</b>	<b>66 681</b>	<b>48 143</b>	<b>32 105</b>	<b>27 186</b>	<b>23 801</b>	<b>23 152</b>

**15.2 Rozložení počtu práce neschopných osob podle celkového počtu PN, pohlaví a věkových skupin - na 100 000 nemocensky pojištěných osob**

Věková skupina					Celkem	Počet PN
45-49	50-54	55-59	60-64	65+		
Muži						
15 187	17 040	19 716	22 709	9 713	17 436	1
3 360	3 611	4 005	3 725	1 732	4 277	2
709	711	756	624	281	1 144	3
202	175	174	109	75	365	4
54	44	29	24	16	125	5
20	19	14	10	7	53	6
8	3	3	1	2	22	7
3	2	4	1	2	10	8
3	2	1	1	-	11	9+
<b>25 334</b>	<b>27 488</b>	<b>30 981</b>	<b>32 688</b>	<b>14 467</b>	<b>32 165</b>	<b>Celkem PN</b>
<b>19 546</b>	<b>21 607</b>	<b>24 701</b>	<b>27 205</b>	<b>11 827</b>	<b>23 441</b>	<b>Celkem osob</b>
Ženy						
18 100	19 965	21 714	15 674	8 302	19 766	1
4 787	5 103	5 180	3 039	1 508	5 063	2
1 035	1 096	980	543	193	1 215	3
272	265	251	158	64	359	4
73	55	40	24	6	102	5
25	25	21	6	8	42	6
9	7	3	1	-	15	7
4	2	2	-	2	8	8
3	3	2	1	-	8	9+
<b>32 505</b>	<b>35 040</b>	<b>36 403</b>	<b>24 191</b>	<b>12 249</b>	<b>35 985</b>	<b>Celkem PN</b>
<b>24 307</b>	<b>26 522</b>	<b>28 193</b>	<b>19 447</b>	<b>10 084</b>	<b>26 578</b>	<b>Celkem osob</b>

**16. Rozložení počtu případů podle dne začátku pracovní neschopnosti  
a intervalu délky trvání PN (ve dnech)**

Den v týdnu	Interval délky trvání (ve dnech)				
	1–3	4–7	8–14	15–21	22–28
Pondělí	19 924	91 798	168 830	70 035	38 160
Úterý	11 860	46 549	85 893	37 229	19 889
Středa	20 055	25 364	67 896	31 749	17 572
Čtvrtek	10 814	22 639	53 058	28 183	15 462
Pátek	5 147	16 630	48 200	29 210	15 066
Sobota	1 366	4 392	7 757	5 404	3 376
Neděle	2 129	4 438	8 494	5 570	4 553
<b>Celkem</b>	<b>71 295</b>	<b>211 810</b>	<b>440 128</b>	<b>207 380</b>	<b>114 078</b>

**17. Rozložení počtu případů PN podle dne ukončení pracovní neschopnosti  
a intervalu délky trvání PN (ve dnech)**

Den v týdnu	Interval délky trvání (ve dnech)				
	1–3	4–7	8–14	15–21	22–28
Pondělí	5 007	37 057	65 231	31 187	17 095
Úterý	9 498	19 012	53 902	22 813	12 358
Středa	16 265	11 144	48 890	20 224	11 324
Čtvrtek	11 570	16 989	38 114	17 051	10 090
Pátek	25 136	87 731	163 906	60 362	28 695
Sobota	1 506	4 202	8 831	6 249	4 438
Neděle	2 313	35 675	61 254	49 494	30 078
<b>Celkem</b>	<b>71 295</b>	<b>211 810</b>	<b>440 128</b>	<b>207 380</b>	<b>114 078</b>



**16. Rozložení počtu případů podle dne začátku pracovní neschopnosti  
a intervalu délky trvání PN (ve dnech)**

Interval délky trvání (ve dnech)			Celkem	Den v týdnu
29–91	92–182	183+		
107 058	33 216	24 142	553 163	Pondělí
58 878	19 261	14 110	293 669	Úterý
50 646	16 225	12 263	241 770	Středa
45 178	14 631	10 790	200 755	Čtvrtek
42 300	14 088	10 467	181 108	Pátek
11 207	3 878	2 782	40 162	Sobota
13 428	4 152	2 652	45 416	Neděle
<b>328 695</b>	<b>105 451</b>	<b>77 206</b>	<b>1 556 043</b>	<b>Celkem</b>

**17. Rozložení počtu případů PN podle dne ukončení pracovní neschopnosti  
a intervalu délky trvání PN (ve dnech)**

Interval délky trvání (ve dnech)			Celkem	Den v týdnu
29–91	92–182	183+		
50 403	16 548	10 699	233 227	Pondělí
34 922	11 785	10 274	174 564	Úterý
35 451	12 777	11 860	167 935	Středa
34 380	12 953	11 333	152 480	Čtvrtek
70 095	17 885	12 564	466 374	Pátek
17 146	7 770	7 343	57 485	Sobota
86 298	25 733	13 133	303 978	Neděle
<b>328 695</b>	<b>105 451</b>	<b>77 206</b>	<b>1 556 043</b>	<b>Celkem</b>

**18. Počet případů pracovní neschopnosti podle intervalu délky trvání PN  
(ve dnech), pohlaví a věkových skupin**

Věková skupina	Interval délky trvání pracovní neschopnosti (ve dnech)								Celkem
	1	2-7	8-14	15-21	22-28	29-91	92-182	183+	
<b>Muži</b>									
-19	275	4 310	4 539	1 536	599	1 111	123	33	12 526
20-24	2 031	29 643	34 775	12 380	5 544	12 260	1 974	739	99 346
25-29	1 679	28 446	35 107	13 263	6 128	14 842	3 113	1 342	103 920
30-34	1 151	21 171	29 821	11 973	5 904	14 961	3 497	1 710	90 188
35-39	747	17 107	27 903	12 539	6 597	18 324	4 781	2 539	90 537
40-44	438	13 333	24 897	12 282	6 938	20 336	5 645	3 299	87 168
45-49	274	8 291	18 393	9 922	5 693	17 778	5 162	3 600	69 113
50-54	169	6 872	17 169	9 739	5 916	19 488	6 295	5 045	70 693
55-59	127	5 269	14 608	8 965	5 884	19 786	6 969	6 706	68 314
60-64	73	2 891	8 438	5 733	4 048	14 327	5 796	7 352	48 658
65+	20	671	1 588	1 103	841	3 138	840	296	8 497
<b>Celkem</b>	<b>6 984</b>	<b>138 004</b>	<b>217 238</b>	<b>99 435</b>	<b>54 092</b>	<b>156 351</b>	<b>44 195</b>	<b>32 661</b>	<b>748 960</b>
<b>Ženy</b>									
-19	224	2 931	3 223	1 122	530	962	223	107	9 322
20-24	1 349	20 898	25 595	9 447	4 271	10 065	4 040	2 353	78 018
25-29	1 271	23 088	28 488	11 016	5 224	15 052	7 874	4 319	96 332
30-34	721	16 306	23 016	10 255	5 329	16 057	8 023	4 466	84 173
35-39	754	17 578	28 481	13 381	7 192	20 483	7 711	4 824	100 404
40-44	598	17 063	32 377	16 306	9 071	26 365	7 659	5 300	114 739
45-49	376	12 134	26 569	14 490	8 529	25 014	7 256	5 734	100 102
50-54	330	11 256	26 403	14 878	9 038	26 639	8 047	6 860	103 451
55-59	224	7 947	21 435	12 747	7 883	23 278	8 096	8 732	90 342
60-64	61	2 369	5 852	3 385	2 207	6 318	1 846	1 724	23 762
65+	16	623	1 451	918	712	2 111	481	126	6 438
<b>Celkem</b>	<b>5 924</b>	<b>132 193</b>	<b>222 890</b>	<b>107 945</b>	<b>59 986</b>	<b>172 344</b>	<b>61 256</b>	<b>44 545</b>	<b>807 083</b>
<b>Celkem</b>									
-19	499	7 241	7 762	2 658	1 129	2 073	346	140	21 848
20-24	3 380	50 541	60 370	21 827	9 815	22 325	6 014	3 092	177 364
25-29	2 950	51 534	63 595	24 279	11 352	29 894	10 987	5 661	200 252
30-34	1 872	37 477	52 837	22 228	11 233	31 018	11 520	6 176	174 361
35-39	1 501	34 685	56 384	25 920	13 789	38 807	12 492	7 363	190 941
40-44	1 036	30 396	57 274	28 588	16 009	46 701	13 304	8 599	201 907
45-49	650	20 425	44 962	24 412	14 222	42 792	12 418	9 334	169 215
50-54	499	18 128	43 572	24 617	14 954	46 127	14 342	11 905	174 144
55-59	351	13 216	36 043	21 712	13 767	43 064	15 065	15 438	158 656
60-64	134	5 260	14 290	9 118	6 255	20 645	7 642	9 076	72 420
65+	36	1 294	3 039	2 021	1 553	5 249	1 321	422	14 935
<b>Celkem</b>	<b>12 908</b>	<b>270 197</b>	<b>440 128</b>	<b>207 380</b>	<b>114 078</b>	<b>328 695</b>	<b>105 451</b>	<b>77 206</b>	<b>1 556 043</b>

## Seznam skupin diagnóz a k nim odpovídající diagnózy podle MKN-10

Kód skupiny	Název kapitoly / diagnózy	Kód diagnózy (MKN-10)
010 01	Průjem - diarrhoea a gastroenteritida předpokládaného infekčního původu	A09
010 02	Jiné střevní infekční nemoci	A00–A08
010 03	TBC dýchacího ústrojí bakteriologicky a histologicky ověřená i neověřená	A15–A16
010 04	Jiná TBC	A17–A19
010 05	Některé zoonotické bakteriální nemoci	A20–A28
010 06	Spála	A38
010 07	Jiné bakteriální nemoci vyjma spály	A30–A37, A39–A49
010 08	Syfilis	A50–A53
010 09	Gonokoková infekce	A54
010 10	Ostatní infekce přenášené převážně sexuálním způsobem	A55–A64
010 11	Jiné nemoci spirochétové, jiné nemoci způsobené chlamydiemi a rickettsií	A65–A79
010 12	Virová encefalitida	A83–A86
010 13	Ostatní virové infekce centrální nervové soustavy (CNS)	A80–A82, A87–A89
010 14	Virové horečky a virové hemoragické horečky přenášené členovci	A90–A99
010 15	Varicella - plané neštovice, spalničky - morbilli, zarděnky - rubeola	B01, B05, B06
010 16	Herpes zoster - pásový opar	B02
010 17	Ostatní virové infekce charakterizované postižením kůže a sliznice	B00, B03–B04 B07–B09
010 18	Virová hepatitida	B15–B19
010 19	Onemocnění virem lidské imunodeficiency (HIV)	B20–B24
010 20	Epidemický zánět příušnic - parotitis epidemica	B26
010 21	Infekční mononukleóza	B27
010 22	Jiné virové nemoci vyjma parotitis a infekční mononukleózy	B25, B30–B34
010 23	Mykózy	B35–B49
010 24	Protozoární nemoci	B50–B64
010 25	Helmintózy - hlístové nemoci	B65–B83
010 26	Zavšivení, akarióza a jiná napadení	B85–B89
010 27	Následky infekčních a parazitárních nemocí; bakteriální, virová a jiná infekční agens, jiné a neurč. infekční nemoci	B90–B99
<b>010</b>	<b>I. Některé infekční a parazitární nemoci</b>	<b>A00–B99</b>

## Seznam skupin diagnóz a k nim odpovídající diagnózy podle MKN-10

Kód skupiny	Název kapitoly / diagnózy	Kód diagnózy (MKN-10)
020 00	Zhoubné novotvary (ZN)	C00–C97
020 01	ZN rtu, dutiny ústní a hltanu	C00–C14
020 02	ZN žaludku	C16
020 03	ZN tlustého střeva	C18
020 04	ZN konečníku, rektosigmoideálního spojení, řiti a řitního kanálu	C19–C21
020 05	Ostatní ZN trávicího ústrojí	C15,C17,C22–C26
020 06	ZN hrtanu	C32
020 07	ZN trachey, bronchu a plicí - průdušnice, průdušky a plicí	C33–C34
020 08	Ostatní ZN dýchací soustavy a nitrohrudních orgánů	C30,C31,C37–C39
020 09	ZN kostí a kloubní chrupavky	C40–C41
020 10	Zhoubný melanom kůže	C43
020 11	Jiné ZN kůže	C44
020 12	ZN prsu	C50
020 13	ZN hrdla děložního - cervicis uteri	C53
020 14	Ostatní ZN ženských pohlavních orgánů	C51–C52,C54–C58
020 15	ZN prostaty	C61
020 16	Ostatní ZN mužských pohlavních orgánů	C60,C62–C63
020 17	Leukémie	C91–C95
020 18	Ostatní zhoubné novotvary	C64–C90,C45–C49 C96,C97
020 19	Novotvary in situ	D00–D09
020 20	Nezhoubné novotvary	D10–D36
020 21	Novotvary nejistého a neznámého chování	D37–D48
<b>020</b>	<b>II. Novotvary</b>	<b>C00–D48</b>
030 01	Anémie z nedostatku železa	D50
030 02	Ostatní anémie	D51–D64
030 03	Vady koagulace, purpura a jiné krvácivé stavy, a jiné nemoci krve a krvetvorných orgánů	D65–D69,D70–D77
030 04	Některé poruchy mechanismu imunity	D80–D89
<b>030</b>	<b>III. Nemoci krve, krvetvorných orgánů a některé poruchy týkající se mechanismu imunity</b>	<b>D50–D89</b>

## Seznam skupin diagnóz a k nim odpovídající diagnózy podle MKN-10

Kód skupiny	Název kapitoly / diagnózy	Kód diagnózy (MKN-10)
040 01	Poruchy štítné žlázy	E00–E07
040 02	Diabetes mellitus závislý na inzulínu	E10
040 03	Ostatní diabetes mellitus	E11–E14
040 04	Podvýživa - malnutrice	E40–E46
040 05	Obezita - otylost	E66
040 06	Poruchy metabolismu lipoproteinů a jiné lipidémie	E78
040 07	Ostatní nemoci endokrinní, výživy a přeměny látek	E15–E16, E20–E34, E35, E50–E65, E67–E77, E79–E89, E90
<b>040</b>	<b>IV. Nemoci endokrinní, výživy a přeměny látek</b>	<b>E00–E90</b>
050 01	Poruchy duševní a poruchy chování způsobené užíváním alkoholu	F10
050 02	Poruchy duševní a poruchy chování způsobené užíváním jiných psychoaktivních látek	F11–F19
050 03	Schizofrenie, poruchy schizotypální a poruchy s bludy	F20–F29
050 04	Afektivní poruchy	F30–F39
050 05	Neurotické, stresové a somatoformní poruchy	F40–F48
050 06	Mentální retardace	F70–F79
050 07	Poruchy psychického vývoje a poruchy chování a emocí se začátkem obvykle v dětství a dospívání	F80–F98
050 08	Ostatní duševní poruchy a poruchy chování	F00–F01, F02, F03–F09, F50–F69, F99
<b>050</b>	<b>V. Poruchy duševní a poruchy chování</b>	<b>F00–F99</b>
060 01	Zánětlivé nemoci CNS	G00–G09
060 02	Parkinsonova nemoc	G20
060 03	Demyelinizující nemoci CNS	G35–G37
060 04	Epilepsie	G40–G41
060 05	Migréna a jiné syndromy bolesti hlavy	G43–G44
060 06	Myasthenia gravis, primární poruchy svalů a jiné myopatie	G70–G72
060 07	Mozková obrna a jiné syndromy ochrnutí	G80–G83
060 08	Ostatní nemoci nervové soustavy	G10–G13, G21–G32, G45–G64, G73, G90–G99
<b>060</b>	<b>VI. Nemoci nervové soustavy</b>	<b>G00–G99</b>

## Seznam skupin diagnóz a k nim odpovídající diagnózy podle MKN-10

Kód skupiny	Název kapitoly / diagnózy	Kód diagnózy (MKN-10)
070	01 Záněty očního víčka a onemocnění spojivky	H00–H01,H10–H13
070	02 Glaukom	H40–H42
070	03 Slepota a slabozrakost	H54
070	04 Ostatní nemoci oka a očních adnex	H02–H06,H15–H36 H43–H53,H55–H59
<b>070</b>	<b>VII. Nemoci oka a očních adnex</b>	<b>H00–H59</b>
080	01 Zánět středního ucha, bradavkového výběžku, zánět a jiná onemocnění Eustachovy trubice	H65–H70
080	02 Jiná onemocnění středního ucha a bradavkového výběžku	H71–H75
080	03 Nedoslýchavost, ztráta sluchu	H90–H91
080	04 Ostatní nemoci ucha	H60–H62,H80–H83 H92–H95
<b>080</b>	<b>VIII. Nemoci ucha a bradavkového výběžku</b>	<b>H60–H95</b>
090	01 Akutní revmatická horečka	I00–I02
090	02 Chronické revmatické choroby srdeční	I05–I09
090	03 Esenciální (primární) hypertenze	I10
090	04 Jiné hypertenzní nemoci	I11–I15
090	05 Akutní a pokračující infarkt myokardu	I21,I22
090	06 Ostatní ischemické nemoci srdeční	I20,I23–I25
090	07 Plicní embolie	I26
090	08 Jiné formy srdečních onemocnění	I30–I52
090	09 Cévní nemoci mozku	I60–I69
090	10 Ateroskleróza	I70
090	11 Jiné nemoci tepen, tepének a vlásečnic	I71–I79
090	12 Zánět žil, trombóza vrátnice a jiná žilní embolie a trombóza	I80–I82
090	13 Žilní městky - varices - dolních končetin	I83
090	14 Hemoroidy	I84
090	15 Jiné nemoci žil, mizních cév a mizních uzlin nezařazené jinde (NJ)	I85–I89
090	16 Jiné nemoci oběhové soustavy	I27–I28,I95–I99
<b>090</b>	<b>IX. Nemoci oběhové soustavy</b>	<b>I00–I99</b>

## Seznam skupin diagnóz a k nim odpovídající diagnózy podle MKN-10

Kód skupiny	Název kapitoly / diagnózy	Kód diagnózy (MKN-10)
100 01	Akutní zánět mandlí - tonsillitis acuta	J03
100 02	Jiné akutní infekce horních cest dýchacích	J00–J02, J04–J06
100 03	Chřipka	J10–J11
100 04	Záněty plic	J12–J18
100 05	Jiné akutní infekce dolní části dýchacího ústrojí	J20–J22
100 06	Chronické nemoci dolní části dýchacího ústrojí vyjma astmatu a bronchiektazie	J40–J44
100 07	Astma a astmatický stav	J45–J46
100 08	Jiné nemoci dýchací soustavy	J30–J39, J47, J60–J99
<b>100</b>	<b>X. Nemoci dýchací soustavy</b>	<b>J00–J99</b>
110 01	Nemoci ústní dutiny, slinných žláz a čelistí	K00–K14
110 02	Žaludeční, dvanáctníkový vřed, peptický vřed neurčené lokalizace	K25–K27
110 03	Zánět žaludku a dvanáctníku	K29
110 04	Jiné nemoci jícnu, žaludku a dvanáctníku	K20–K23, K28, K30–K31
110 05	Nemoci appendixu - červovitého přívěsku	K35–K38
110 06	Kýly	K40–K46
110 07	Neinfekční zánět tenkého a tlustého střeva - enteritida a kolitida	K50–K52
110 08	Jiné nemoci střev a nemoci pobříšnice	K55–K67
110 09	Alkoholické onemocnění jater	K70
110 10	Ostatní nemoci jater	K71–K77
110 11	Žlučové kameny	K80
110 12	Jiné nemoci žlučníku a žlučových cest	K81–K83
110 13	Akutní zánět slinivky břišní a jiné nemoci slinivky břišní	K85–K86
110 14	Jiné nemoci trávicí soustavy	K87, K90–K93
<b>110</b>	<b>XI. Nemoci trávicí soustavy</b>	<b>K00–K93</b>
120 01	Infekce kůže a podkožního vaziva	L00–L08
120 02	Dermatitida a ekzém	L20–L27, L30
120 03	Psoriáza - lupénka	L40
120 04	Ostatní nemoci kůže a podkožního vaziva	L10–L14, L28–L29 L41–L44, L45, L50–L53 L54, L55–L60, L62, L63–L85, L86, L87–L98, L99
<b>120</b>	<b>XII. Nemoci kůže a podkožního vaziva</b>	<b>L00–L99</b>

## Seznam skupin diagnóz a k nim odpovídající diagnózy podle MKN-10

Kód skupiny	Název kapitoly / diagnózy	Kód diagnózy (MKN-10)
130 01	Zánětlivé polyartropatie	M05–M14
130 02	Artrózy	M15–M19
130 03	Systémová onemocnění pojivové tkáně	M30–M36
130 04	Onemocnění krčních a jiných meziobratlových plotének	M50–M51
130 05	Deformující a jiné dorzopatie vyjma onemocnění meziobratlových plotének, spondylopatie	M40–M49, M53–M54
130 06	Onemocnění měkké tkáně	M60–M79
130 07	Ostatní nemoci svalové a kosterní soustavy	M00–M03, M20–M25 M80–M81, M82 M83–M89, M90 M91–M99
<b>130</b>	<b>XIII. Nemoci svalové a kosterní soustavy a pojivové tkáně</b>	<b>M00–M99</b>
140 01	Akutní a rychle postupující nefritický syndrom	N00–N01
140 02	Jiné nemoci glomerulů	N02–N08
140 03	Tubulo-intersticiální nemoci ledvin	N10–N16
140 04	Selhání ledvin	N17–N19
140 05	Urolitiáza - kameny v močovém ústrojí	N20–N23
140 06	Zánět močového měchýře - cystitis	N30
140 07	Jiné nemoci ledvin, močodů a močové soustavy	N25–N29, N31–N39
140 08	Zbytnění prostaty - hyperplasia prostatica	N40
140 09	Jiné nemoci mužských pohlavních orgánů	N41–N50, N51
140 10	Nemoci prsu	N60–N64
140 11	Zánět vejcovodů a vaječníků - salpingitis a oophoritis	N70
140 12	Jiná zánětlivá onemocnění ženských pánevních orgánů	N71–N77
140 13	Nezánětlivá onemocnění ženského pohlavního ústrojí	N80–N98
140 14	Onemocnění močové a pohlavní soustavy po výkonech, nezařazené jinde	N99
<b>140</b>	<b>XIV. Nemoci močové a pohlavní soustavy</b>	<b>N00–N99</b>



## Seznam skupin diagnóz a k nim odpovídající diagnózy podle MKN-10

Kód skupiny	Název kapitoly / diagnózy	Kód diagnózy (MKN-10)
150 01	Mimoděložní těhotenství	O00
150 02	Samovolný potrat	O03
150 03	Lékařský potrat	O04
150 04	Ostatní těhotenství končící potratem	O01,O02,O05–O08
150 05	Edém, proteinurie a hypertenzní onemocnění (pozdní gestóza) v těhotenství, při porodu a v šestinedělí	O10–O16
150 06	Jiná onemocnění matky převážně v souvislosti s těhotenstvím	O20–O29
150 07	Péče o matku ve vztahu k plodu, amniové dutině a možným porodním problémům	O30–O48
150 08	Komplikace porodu	O60–O75
150 09	Spontánní porod jediného dítěte	O80
150 10	Ostatní porody	O81–O84
150 11	Komplikace spojené převážně s šestinedělím a jiné porodnické stavy, nezařazené jinde	O85–O99
<b>150</b>	<b>XV. Těhotenství, porod a šestinedělí</b>	<b>O00–O99</b>
160 01	Postižení plodu a novorozence onemocněním matky a komplikacemi těhotenství a porodu	P00–P04
160 02	Poruchy spojené s délkou těhotenství a s růstem plodu	P05–P08
160 03	Poranění za porodu	P10–P15
160 04	Nitroděložní hypoxie a porodní asfyxie	P20–P21
160 05	Jiné respirační a kardiovaskulární poruchy specifické pro perinatální období	P22–P29
160 06	Infekce specifické pro perinatální období	P35–P39
160 07	Krvácivé stavy a hematologické poruchy plodu a novorozence	P50–P61
160 08	Některé jiné poruchy a stavy vzniklé v perinatálním období	P70–P96
<b>160</b>	<b>XVI. Některé stavy vzniklé v perinatálním období</b>	<b>P00–P96</b>

## Seznam skupin diagnóz a k nim odpovídající diagnózy podle MKN-10

Kód skupiny	Název kapitoly / diagnózy	Kód diagnózy (MKN-10)
170 01	Spina bifida - rozštěp páteře	Q05
170 02	Vrozené vady nervové soustavy - vyjma rozštěpu páteře	Q00–Q04,Q06–Q07
170 03	Vrozené vady oběhové soustavy	Q20–Q28
170 04	Rozštěp patra a rozštěp rtu	Q35–Q37
170 05	Vrozené chybění, atrézie a stenóza tenkého střeva	Q41
170 06	Jiné vrozené vady trávicí soustavy vyjma vrozeného chybění, atrézie a stenózy tenkého střeva	Q38–Q40,Q42–Q45
170 07	Nesestouplé varle	Q53
170 08	Vrozené vady pohlavních orgánů, vyjma nesestouplé varle, a močové soustavy	Q50–Q52,Q54–Q64
170 09	Vrozené deformity kyčle	Q65
170 10	Vrozené deformity nohou	Q66
170 11	Jiné vrozené vady a deformace svalové a kosterní soustavy	Q67–Q79
170 12	Jiné vrozené vady	Q10–Q18,Q30–Q34 Q80–Q89
170 13	Abnormality chromozomů, nezařazené jinde	Q90–Q99
<b>170</b>	<b>XVII. Vrozené vady, deformace a chromozomální abnormality</b>	<b>Q00–Q99</b>
180 01	Lokalizované příznaky a znaky	R00–R49
180 02	Stáří - senilita	R54
180 03	Celkové příznaky a znaky vyjma stáří - senilita	R50–R53,R55–R69
180 04	Abnormální nálezy při vyšetření krve, moči a jiných tělesných tekutin, látek a tkání, při diagnostických zobrazovacích a při funkčních vyšetřeních - bez diagnózy	R70–R94
180 05	Syndrom náhlé smrti dítěte (kojence)	R95
180 06	Nepřesně určené a neznámé příčiny smrti vyjma syndromu náhlé smrti dítěte	R96–R99
<b>180</b>	<b>XVIII. Příznaky, znaky a abnormální klinické a laboratorní nálezy nezařazené jinde</b>	<b>R00-R99</b>
190 01	Zlomenina kostí lebky a obličeje	S02
190 02	Zlomenina krku, žebra (žeber), hrudní kosti, páteře a pánve	S12,S22,S32,T08
190 03	Zlomenina kosti stehenní - fractura femoris	S72
190 04	Zlomenina jiných částí končetin	S42,S52,S62,S82 S92,T10,T12

## Seznam skupin diagnóz a k nim odpovídající diagnózy podle MKN-10

Kód skupiny	Název kapitoly / diagnózy	Kód diagnózy (MKN-10)
190 05	Zlomeniny postihující více částí těla	T02
190 06	Vymknutí, podvrtnutí a natažení kloubů a vazů	S03,S13,S23,S33 S43,S53,S63,S73 S83,S93,T03
190 07	Poranění oka a očníce	S05
190 08	Nitrolební poranění	S06
190 09	Poranění jiných vnitřních orgánů	S26–S27,S36–S37
190 10	Drtivé poranění, traumatické amputace	S07–S08,S17–S18 S28,S38,S47–S48 S57–S58,S67–S68 S77–S78,S87–S88 S97–S98,T04–T05
190 11	Jiná poranění určitých, nespecifikovaných (NS) a více částí těla	S00–S01,S04 S09–S11,S14–S16 S19–S21,S24–S25 S29–S31,S34–S35 S39–S41,S44–S46 S49–S51,S54–S56 S59–S61,S64–S66 S69–S71,S74–S76 S79–S81,S84–S86 S89–S91,S94–S96 S99,T00–T01 T06–T07,T09,T11 T13–T14
190 12	Účinky cizího tělesa vniklého přirozeným otvorem těla	T15–T19
190 13	Popáleniny a poleptání	T20–T32
190 14	Otrava léky, léčivy, návykovými a biologickými látkami	T36–T50
190 15	Toxické účinky látek ze zdrojů převážně mimo lékařství	T51–T65
190 16	Syndromy týrání	T74
190 17	Omrzliny a jiné neurčené účinky vnějších příčin vyjma syndromu týrání	T33–T35,T66–T73 T75–T78
190 18	Některé časné komplikace úrazů a komplikace zdravotní péče nezařazené jinde	T79–T88
190 19	Následky poranění, otravy a jiných následků vnějších příčin	T90–T98
<b>190</b>	<b>XIX. Poranění, otravy a některé jiné následky vnějších příčin</b>	<b>S00–T98</b>

## Seznam skupin diagnóz a k nim odpovídající diagnózy podle MKN-10

Kód skupiny	Název kapitoly / diagnózy	Kód diagnózy (MKN-10)
200 01	Dopravní nehody	V01–V99
200 02	Pády	W00–W19
200 03	Vystavení neživotným mechanickým silám	W20–W49
200 04	Náhodné (u)tonutí a potopení	W65–W74
200 05	Vystavení životným mechanickým silám	W50–W64
200 06	Kontakt s jedovatými živočichy a rostlinami	X20–X29
200 07	Vystavení elektrickému proudu, ozáření, extrémní okolní teplotě a tlaku vzduchu, kouři, ohni, dýmu a plamenům a kontakt s horkem a horkými látkami	W85–X19
200 08	Úmyslné sebepoškození	X60–X84
200 09	Napadení (útok)	X85–Y09
200 10	Komplikace zdravotní péče	Y40–Y84
200 11	Ostatní vnější příčiny nemocnosti a úmrtnosti	W75–W84, X30–X59 Y10–Y36, Y85–Y98
<b>200</b>	<b>XX. Vnější příčiny nemocnosti a úmrtnosti</b>	<b>V01–Y98</b>
210 01	Celková prohlídka a jiné speciální prohlídky a vyšetření osob bez obtíží nebo uvedené diagnózy	Z00–Z01
210 02	Vyšetření a návštěva pro administrativní účely	Z02
210 03	Ostatní prohlídky a vyšetření	Z03–Z13
210 04	Osoby s potenciálně ohroženým zdravím ve vztahu k přenosným nemocem	Z20–Z29
210 05	Osoby, které se setkaly se zdravotnickými službami za okolností souvisejících s reprodukcí	Z30–Z39
210 06	Osoby, které se setkaly se zdravotnickými službami za účelem určitých výkonů a zdravotní péče	Z40–Z54
210 07	Jiné faktory ovlivňující zdravotní stav	Z55–Z93, Z96–Z99
210 08	Pacient s transplantovaným orgánem a tkání	Z94
210 09	Pacient se srdečním a cévním implantátem a transplantátem	Z95
<b>210</b>	<b>XXI. Faktory ovlivňující zdravotní stav a kontakt se zdravotnickými službami</b>	<b>Z00–Z99</b>

**Seznam kapitol MKN-10***List of chapters of ICD-10*

Kód <i>Code</i>	Název <i>Name of chapter</i>
010	Některé infekční a parazitární nemoci <i>Certain infectious and parasitic diseases</i>
020	Novotvary <i>Neoplasms</i>
030	Nemoci krve, krvetvorných orgánů a některé poruchy týkající se mechanismu imunity <i>Diseases of the blood, blood-forming organs and cert.disorders inv.immune mech.</i>
040	Nemoci endokrinní, výživy a přeměny látek <i>Endocrine, nutritional and metabolic diseases</i>
050	Poruchy duševní a poruchy chování <i>Mental and behavioural disorders</i>
060	Nemoci nervové soustavy <i>Diseases of the nervous system</i>
070	Nemoci oka a očních adnex <i>Diseases of the eye and adnexa</i>
080	Nemoci ucha a bradavkového výběžku <i>Diseases of the ear and mastoid process</i>
090	Nemoci oběhové soustavy <i>Diseases of the circulatory system</i>
100	Nemoci dýchací soustavy <i>Diseases of the respiratory system</i>
110	Nemoci trávicí soustavy <i>Diseases of the digestive system</i>
120	Nemoci kůže a podkožního vaziva <i>Diseases of the skin and subcutaneous tissue</i>
130	Nemoci svalové a kosterní soustavy a pojivové tkáně <i>Diseases of the musculoskeletal system and connective tissue</i>
140	Nemoci močové a pohlavní soustavy <i>Diseases of the genitourinary system</i>
150	Těhotenství, porod a šestinedělí <i>Pregnancy, childbirth and the puerperium</i>
160	Některé stavy vzniklé v perinatálním období <i>Certain conditions originating in the perinatal period</i>
170	Vrozené vady, deformace a chromosomální abnormality <i>Congenital malformations, deformation and chromosomal abnormalities</i>

## Seznam kapitol MKN-10

### List of chapters of ICD-10

Kód Code	Název Name of chapter
180	Příznaky, znaky a abnormální klinické a laboratorní nálezy nezařazené jinde <i>Symptoms, signs and abnormal clinical and laboratory findings, not elsewhere clasified</i>
190	Poranění, otravy a některé jiné následky vnějších příčin <i>Injury, poisoning and certain other consequences of external causes</i>
200	Vnější příčiny nemocnosti a úmrtnosti <i>External causes of morbidity and mortality</i>
210	Faktory ovlivňující zdravotní stav a kontakt se zdravotnickými službami <i>Factors influencing health status and contact with health services</i>

## Hlavní třídy klasifikace zaměstnání (CZ-ISCO)

### Major Groups of Classification of Occupations (ISCO)

1	Zákonodárci a řídící pracovníci
1	<i>Managers</i>
2	Specialisté
2	<i>Professionals</i>
3	Techničtí a odborní pracovníci
3	<i>Technicians and associate professionals</i>
4	Úředníci
4	<i>Clerical support workers</i>
5	Pracovníci ve službách a prodeji
5	<i>Service and sales workers</i>
6	Kvalifikovaní pracovníci v zemědělství, lesnictví a rybářství
6	<i>Skilled agricultural, forestry and fishery workers</i>
7	Řemeslníci a opraváři
7	<i>Craft and related trades workers</i>
8	Obsluha strojů a zařízení, montéři
8	<i>Plant and machine operators, and assemblers</i>
9	Pomocní a nekvalifikovaní pracovníci
9	<i>Elementary occupations</i>
0	Zaměstnanci v ozbrojených silách
0	<i>Armed forces occupations</i>

## Seznam zkratk názvů krajů a okresů

### List of abbreviations of regions

<b>PHA</b>	<b>Hl. m. Praha</b>	DC	Děčín	BK	Blansko
BN	Benešov	CV	Chomutov	BM	Brno-město
BE	Beroun	LT	Litoměřice	BO	Brno-venkov
KD	Kladno	LN	Louny	BV	Břeclav
KO	Kolín	MO	Most	HO	Hodonín
KH	Kutná Hora	TP	Teplice	VY	Vyškov
ME	Mělník	UL	Ústí nad Labem	ZN	Znojmo
MB	Mladá Boleslav	<b>UST</b>	<b>Ústecký kraj</b>	<b>JHM</b>	<b>Jihomoravský kraj</b>
NB	Nymburk	CL	Česká Lípa	JE	Jeseník
PH	Praha-východ	JN	Jablonec nad Nisou	OL	Olomouc
Pz	Praha-západ	LI	Liberec	PV	Prostějov
PB	Příbram	SM	Semily	PR	Přerov
RA	Rakovník	<b>LIB</b>	<b>Liberecký kraj</b>	SU	Šumperk
<b>STC</b>	<b>Středočeský kraj</b>	HK	Hradec Králové	<b>OLO</b>	<b>Olomoucký kraj</b>
CB	České Budějovice	JC	Jičín	KM	Kroměříž
CK	Český Krumlov	NA	Náchod	UH	Uherské Hradiště
JH	Jindřichův Hradec	RK	Rychnov nad Kněžnou	VS	Vsetín
PI	Písek	TU	Trutnov	ZL	Zlín
PT	Prachatice	<b>HRA</b>	<b>Královéhradecký kraj</b>	<b>ZLI</b>	<b>Zlínský kraj</b>
ST	Strakonice	CR	Chrudim	BR	Bruntál
TA	Tábor	PU	Pardubice	FM	Frýdek-Místek
<b>JHC</b>	<b>Jihočeský kraj</b>	SY	Svitavy	KI	Karviná
DO	Domažlice	UO	Ústí nad Orlicí	NJ	Nový Jičín
KT	Klatovy	<b>PAR</b>	<b>Pardubický kraj</b>	OP	Opava
PM	Plzeň-město	HB	Havlíčkův Brod	OT	Ostrava-město
PJ	Plzeň-jih	JI	Jihlava	<b>MSK</b>	<b>Moravskoslezský kraj</b>
PS	Plzeň-sever	PE	Pelhřimov		
RO	Rokycany	TR	Třebíč		
TC	Tachov	ZR	Žďár nad Sázavou		
<b>PLZ</b>	<b>Plzeňský kraj</b>	<b>VYS</b>	<b>Kraj Vysočina</b>		
CH	Cheb				
KV	Karlovy Vary				
SO	Sokolov				
<b>KAR</b>	<b>Karlovarský kraj</b>				

## **Přehled termínů použitých v publikaci**

### *List of terms used in publication*

absolutně	<i>absolute number</i>
celkem	<i>total</i>
denní stav	<i>daily number</i>
diagnóza, diagnózy	<i>diagnosis, diagnoses</i>
muži	<i>males</i>
nemoc, nemoci	<i>disease, diseases</i>
okres	<i>district</i>
osoba	<i>person</i>
počet, počty	<i>number, numbers</i>
podíl	<i>proportion</i>
podle	<i>by</i>
pojištěnci	<i>insured persons</i>
pracovní neschopnost	<i>incapacity for work</i>
procento	<i>percentage</i>
prostonané dny	<i>number of days of incapacity for work</i>
průměrný	<i>average</i>
případ	<i>case</i>
rozložení	<i>distribution</i>
seznam	<i>list</i>
skupina, skupiny	<i>group, groups</i>
stav	<i>status</i>
struktura	<i>structure</i>
trvání	<i>duration</i>
ukončené případy	<i>terminated cases</i>
území	<i>territory</i>
v letech	<i>in years</i>
ve dnech	<i>by days</i>
věk	<i>age</i>
vývoj	<i>trend</i>
základní ukazatele	<i>basic indices</i>
ženy	<i>females</i>