

# ZDRAVOTNICTVÍ ČR: UKONČENÉ PŘÍPADY PRACOVNÍ NESCHOPNOSTI PRO NEMOC A ÚRAZ 2019



Vydává Ústav zdravotnických informací a statistiky ČR  
Praha 2, Palackého nám. 4  
<https://www.uzis.cz/>

## **Ukončené případy pracovní neschopnosti pro nemoc a úraz**

K dispozici jsou publikace s daty od roku 1965.

Zdrojem informací pro publikaci jsou údaje o pracovní neschopnosti poskytované Českou správou sociálního zabezpečení. Statistika pracovní neschopnosti se od ostatních zdrojů dat o nemocnosti odlišuje těsným vztahem k ekonomice. Publikace je zaměřena na popis pracovní neschopnosti dle jednotlivých příčin s využitím klasifikace MKN-10.

### ***Terminated cases of incapacity for work for disease or injury***

*Publications are available with data since 1965.*

*The source of information for this publication are data on incapacity for work (IFW) provided by Czech Administration of Social Security. Statistics of IFW differs from other data sources of morbidity by its close relation to economy. The publication focuses on description of IFW by particular causes with use of ICD-10 classification.*

© ÚZIS ČR, 2019

© Translation ÚZIS ČR

ISBN: 978-80-7472-195-3

## Obsah

	strana
Úvod .....	7
Pracovní neschopnost v České republice v roce 2019 .....	8
Značky v tabulkách .....	11

### Grafická část

1. Průměrné procento pracovní neschopnosti - mapa (údaje ČSÚ) .....	12
2. Okresy České republiky - mapa .....	12
3. Vývoj průměrné délky a počtu ukončených případů pracovní neschopnosti na 100 000 nemocensky pojištěných osob.....	13
4. Struktura počtu ukončených případů pracovní neschopnosti podle kapitol MKN-10 .....	13
5. Věková struktura nemocensky pojištěných a práce neschopných osob .....	14
6. Průměrný denní stav pracovních neschopností na 100 000 pojištěnců a průměrné trvání 1 případu PN dle věku.....	14
7. Případy PN na 100 000 nemocensky pojištěných a průměrné trvání 1 případu PN v krajích ČR .....	15
8. Rozložení případů PN podle intervalu délky trvání a vybraných kapitol MKN-10 .....	15
9. Počty případů a průměrná délka trvání pracovní neschopnosti podle měsíce ukončení .....	16
10. Struktura prostonaných dnů (v %) dle věkových skupin a kapitol MKN-10.....	16

### Tabulková část

1. Průměrný počet nemocensky pojištěných osob a průměrné procento pracovní neschopnosti podle pohlaví a okresů (údaje ČSÚ) .....	17
2. Vývoj počtu případů pracovní neschopnosti na 100 000 nemocensky pojištěných osob podle jednotlivých kapitol MKN-10.....	20
3. Vývoj průměrného trvání 1 případu pracovní neschopnosti podle jednotlivých kapitol MKN-10 (ve dnech) .....	22
4. Základní ukazatele pracovní neschopnosti podle pohlaví .....	24
5. Počet případů pracovní neschopnosti podle měsíce ukončení pracovní neschopnosti a jednotlivých kapitol MKN-10 .....	26
6. Počet případů pracovní neschopnosti na 100 000 nemocensky pojištěných osob podle věkových skupin a skupin diagnóz .....	28
7. Průměrné trvání 1 případu pracovní neschopnosti (ve dnech) podle věkových skupin a skupin diagnóz .....	40

8. Počet případů pracovní neschopnosti na 100 000 nemocensky pojištěných osob podle jednotlivých kapitol MKN-10 a krajů (sídla zaměstnavatele) .....	52
9. Průměrné trvání 1 případu pracovní neschopnosti (ve dnech) podle jednotlivých kapitol MKN-10 a krajů (sídla zaměstnavatele) .....	54
10. Počet případů PN na 100 000 nemocensky pojištěných osob podle jednotlivých kapitol MKN-10 a hlavních tříd klasifikace zaměstnání (CZ-ISCO) .....	56
11. Průměrné trvání 1 případu pracovní neschopnosti (ve dnech) podle jednotlivých kapitol MKN-10 a hlavních tříd klasifikace zaměstnání (CZ-ISCO) .....	58
12. Rozložení počtu případů pracovní neschopnosti podle délky trvání pracovní neschopnosti (Dekrementní řád) .....	60
13. Počet případů pracovní neschopnosti podle pohlaví a intervalu délky trvání pracovní neschopnosti (ve dnech) .....	61
14. Počet případů pracovní neschopnosti podle skupin diagnóz a intervalu délky trvání pracovní neschopnosti (ve dnech) .....	62
15. Rozložení počtu práce neschopných osob podle celkového počtu pracovních neschopností, pohlaví a věkových skupin	
15.1 absolutně .....	74
15.2 na 100 000 nemocensky pojištěných osob.....	76
16. Rozložení počtu případů podle dne začátku pracovní neschopnosti a intervalu délky trvání pracovní neschopnosti (ve dnech) .....	78
17. Rozložení počtu případů pracovní neschopnosti podle dne ukončení pracovní neschopnosti a intervalu délky trvání pracovní neschopnosti (ve dnech) .....	78
18. Počet případů pracovní neschopnosti podle intervalu délky trvání pracovní neschopnosti (ve dnech), pohlaví a věkových skupin .....	80
Seznam skupin diagnóz a k nim odpovídající diagnózy podle MKN-10 .....	81
Seznam kapitol MKN-10 .....	91
Hlavní třídy klasifikace zaměstnání .....	92
Seznam zkratk názvů krajů a okresů .....	93
Přehled termínů použitých v publikaci .....	94

## Contents

	page
Introduction .....	7
Analysis of incapacity for work in the Czech Republic in 2019 .....	8
Symbols in the tables .....	11

## Charts

1. Average percentage of incapacity for work - map (data of CZSO) .....	12
2. Districts of the Czech Republic - map .....	12
3. Trend of the average duration and number of terminated cases of incapacity for work per 100 000 sickness insured persons .....	13
4. Structure of the number of terminated cases of incapacity for work by groups of diagnoses ICD-10 .....	13
5. Age structure of sickness insured persons and persons incapacitated for work .....	14
6. Average daily number of persons incapacitated for work per 100 000 sickness insured persons and average duration of 1 case by age .....	14
7. Cases of incapacity for work per 100 000 sickness insured persons and average duration of 1 case of incapacity for work in regions of the Czech Rep. ....	15
8. Decomposition of cases of incapacity for work by interval of duration of IFW and by selected groups of diagnoses ICD-10 .....	15
9. Numbers of cases and average duration of 1 case of incapacity for work by month of termination of IFW .....	16
10. Structure of days of incapacity for work (in percent) by age groups and by groups of diagnoses ICD-10 .....	16

## Tables

1. Average number of sickness insured persons and average percentage of incapacity for work by sex and by districts (data of CZSO) .....	17
2. Trend of the number of cases of incapacity for work per 100 000 sickness insured persons by ICD-10 chapters .....	20
3. Trend of the average duration of 1 case of incapacity for work by ICD-10 chapters (in days) .....	22
4. Basic indices of incapacity for work by sex .....	24
5. Number of cases of incapacity for work by month of termination of incapacity for work and by ICD-10 chapters .....	26
6. Number of cases of incapacity for work per 100 000 sickness insured persons by age groups and by groups of diagnoses .....	28
7. Average duration of 1 case of incapacity for work (in days) by age groups and by groups of diagnoses .....	40

8. Number of cases of incapacity for work per 100 000 sickness insured persons by ICD-10 chapters and by region (seat of employer) .....	52
9. Average duration of 1 case of incapacity for work (in days) by ICD-10 chapters and by region (seat of employer) .....	54
10. Number of cases of incapacity for work per 100 000 sickness insured persons by ICD-10 chapters and by occupational groups ISCO .....	56
11. Average duration of 1 case of incapacity for work (in days) by ICD-10 chapters and by occupational groups ISCO .....	58
12. Distribution of the number of cases of incapacity for work by interval of duration of incapacity for work (Decremental order) .....	60
13. Number of cases of incapacity for work by sex and by interval of duration of incapacity for work (in days) .....	61
14. Number of cases of incapacity for work by groups of diagnoses and by interval of duration of incapacity for work (in days) .....	62
15. Distribution of the number of incapacitated persons by the number of cases of incapacity, by sex and by age groups	
15.1 number .....	74
15.2 per 100 000 sickness insured persons .....	76
16. Distribution of the number of cases of incapacity for work by day of beginning of incapacity and by interval of duration of incapacity for work (in days).....	78
17. Distribution of the number of cases of incapacity for work by day of possible resumption of work and by interval of duration of incapacity for work (in days).....	78
18. Number of cases of incapacity for work by interval of duration of incapacity for work (in days), by sex and by age groups .....	80
List of groups of diagnoses and their equivalents in ICD-10 .....	81
List of chapters of ICD-10 .....	91
Major groups of classification of occupations .....	92
List of abbreviations of regions and districts .....	93
List of terms used in publication .....	94

## Úvod

Publikace Ukončené případy pracovní neschopnosti pro nemoc a úraz patří do řady publikací Národní zdravotnický informační systém - ekonomické zpravodajství, kterou vydává Ústav zdravotnických informací a statistiky České republiky (ÚZIS ČR).

Statistika ukončených případů pracovní neschopnosti (UPPN) vychází ze zákona č. 187/2006 Sb., o nemocenském pojištění, ve znění pozdějších předpisů (konkrétně části čtvrté, hlavy II).

Podkladem pro sledování pracovní neschopnosti je tiskopis ČSSZ 89 610 5 „Rozhodnutí o dočasné pracovní neschopnosti“. Jeho sběr a zpracování se řídí metodikou České správy sociálního zabezpečení (ČSSZ). Anonymizovaná data o pracovní neschopnosti (PN) ČSSZ předává ÚZIS ČR, který vede Informační systém Pracovní neschopnost a zabezpečuje zpracování dat. Data představují 100 % zachycení pracovní neschopnosti.

Do zpracování jsou zařazeny pouze případy PN ukončené v daném roce.

Intenzita PN se vztahuje k počtům nemocensky pojištěných osob (pojištěnců) získaným z dat ČSÚ. Rozložení pojištěnců do věkových skupin potřebné pro analýzu intenzity PN dle věku bylo vypočteno na základě věkové struktury zaměstnaných osob a průměrného počtu obyvatel daného roku. Od roku 2007 je pro tento účel využíváno Výběrového šetření pracovních sil (VŠPS), které provádí ČSÚ.

Ukončené případy pracovní neschopnosti jsou členěny dle krajů na základě sídla zaměstnavatelského subjektu, ve kterém byla osoba v době pracovní neschopnosti zaměstnána.

Případy PN jsou v publikaci členěny dle příčin na základě Mezinárodní klasifikace nemocí (MKN-10).

Pro stanovování výše dávek nemocenského v roce 2018 platilo následující: po dobu prvních 21 kalendářních dnů PN zaměstnavatel poskytuje zaměstnanci náhradu mzdy nebo platu podle zákoníku práce, a to za pracovní dny od 4. pracovního dne (při karanténě od 1. dne) PN. Tato tzv. karenční doba byla novelou zákona zrušena k 30. 6. 2019. Od 15. kalendářního dne do konce trvání PN je vypláceno nemocenské (dávka nemocenského pojištění). Výše nemocenského za kalendářní den činí 60 % denního vyměřovacího základu.

## Pracovní neschopnost v České republice v roce 2019

Rok 2019 navazuje na trend posledních let, který spočívá v pozvolném nárůstu počtu případů (absolutně i v přepočtu na 100 000 pojištěnců), oproti předchozím rokům ale dochází mírnému nárůstu průměrné délky trvání jednoho případu pracovní neschopnosti.

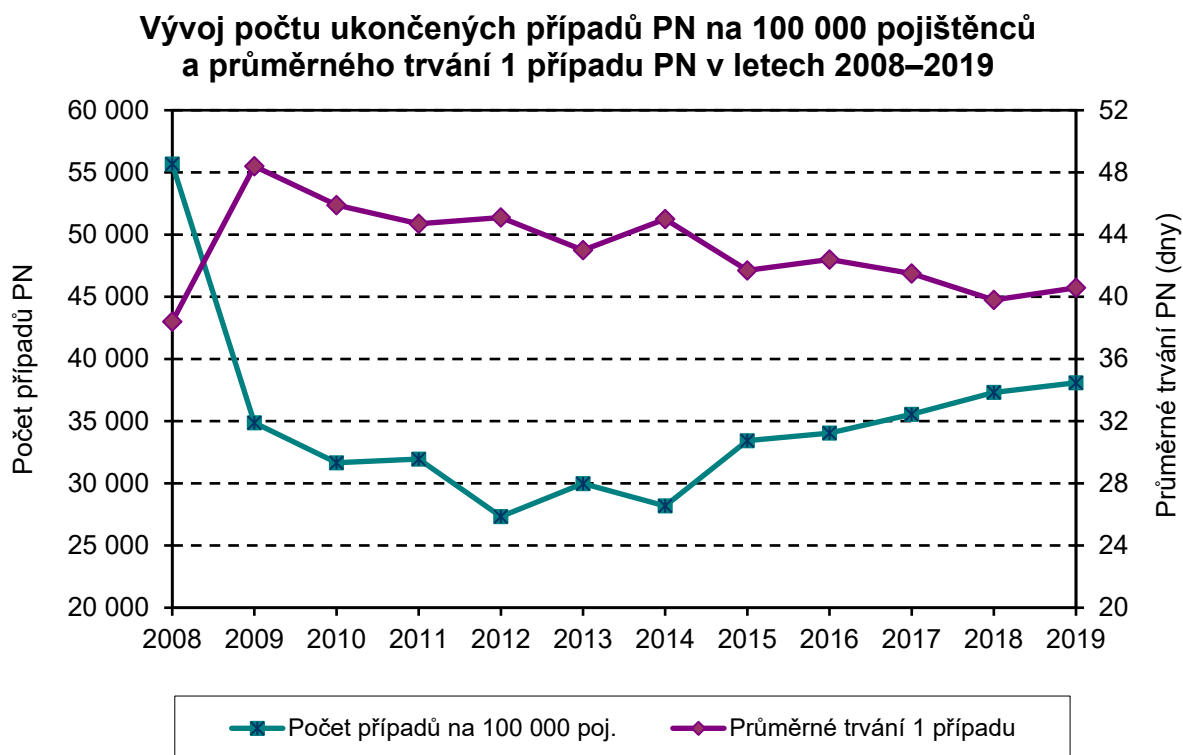

Absolutní počet případů PN v roce 2019 vzrostl oproti roku 2018 o více než 2 % na 1,8 milionu případů (Tab. 4). Počet osob účastných na nemocenském pojištění vzrostl jen minimálně (o méně než 1 %) na hodnotu přesahující 4,7 milionu osob. Průměrný denní stav práce neschopných, který ukazuje, kolik osob z tisíce pojištěnců bylo průměrně každý den v pracovní neschopnosti, vzrostl na hodnotu 42 (Tab. 4).

Co se týká pracovní neschopnosti podle příčin (dle kapitol MKN-10), došlo k nárůstu počtu případů PN na 100 tisíc pojištěných u většiny kapitol s výjimkou kapitol 10 (nemoci dýchací soustavy, pokles o 5,2 %), 15 (Těhotenství, porod a šestinedělí, pokles o 3,1 %), a 18 (Příznaky, znaky a abnorm. klin. nálezy, pokles o 2,7 %). U ostatních kapitol došlo k nárůstu, nejvíce u 7. kapitoly Nemoci oka a očních adnex, a to o 20,1 % (Tab. 2).

Jak je patrné v Tab. 4, v roce 2019 na 100 tisíc pojištěných žen připadalo 40,7 tisíce případů PN ve srovnání s 35,6 tisíce u mužů. V tom jsou u žen však zahrnuty i případy PN z důvodu těhotenství a důvodů souvisejících s reprodukcí (více než 1 800 na 100 tisíc pojištěných žen). Průměrná délka trvání jednoho případu PN byla u žen o 3,5 dne delší než u mužů. Nezapočítáme-li však výše zmíněné případy PN (těhotenství,



důvody související s reprodukcí), je průměrná délka případu PN u žen vyšší jen o 0,5 dne.

Ze všech případů pracovní neschopnosti žen tvořily případy pro Těhotenství, porod a šestinedělí (15. kapitola MKN-10) rozšířené o dg. Z35, tj. Dohled nad vysoce rizikovým (ohroženým) těhotenstvím a dg. Z34, Dohled nad normálním těhotenstvím 43 373 případů, tj. 4,5 % všech případů PN žen.

Při srovnání počtu případů PN na 100 tisíc pojištěnců mezi pohlavími (v Tab. 4) ženy nad muži nejvýrazněji převažovaly u případů PN pro faktory ovlivňující zdravotní stav a kontakt se zdravotnickými službami (téměř pětkrát více případů, opět výrazná souvislost s případy týkajícími se reprodukce), a dále pro nemoci močové a pohlavní soustavy (více než třípůlnásobný počet případů). V případě duševních poruch a poruch chování byla pracovní neschopnost u žen 1,9 krát častější než u mužů. Muži výrazněji převažovali v počtu případů PN na 100 tisíc pojištěnců pro poranění, otravy a jiné následky vnějších příčin (a to 1,7krát).

Nejčastějším důvodem pracovní neschopnosti zůstávají nemoci dýchací soustavy, které v roce 2019 tvořily 37 % všech případů pracovní neschopnosti. V celkovém objemu prostonaných dnů představují PN pro nemoci dýchací soustavy 14 %. Průměrné trvání jednoho případu u těchto nemocí činilo 15,3 dne (tj. nejkratší ze všech kapitol MKN-10). Z nemocí dýchací soustavy zapříčiňují pracovní neschopnost nejčastěji záněty horních a dolních cest dýchacích, akutní zánět mandlí a chřipka.

Druhou nejčastější příčinou PN byly nemoci svalové a kosterní soustavy, které tvořily necelou pětinu (19,6 %) všech případů PN. Tyto nemoci se vyznačují poměrně dlouhou průměrnou dobou trvání jednoho případu, která v roce 2019 činila 65,5 dne. Na celkovém počtu prostonaných dnů se nemoci svalové a kosterní soustavy podílely 31,6 %, což je dlouhodobě nejvyšší podíl. Z této skupiny onemocnění se na pracovní neschopnosti nejvíce podílely onemocnění zad a páteře.

Třetím nejčastějším důvodem pracovní neschopnosti byly poranění, otravy a jiné následky vnějších příčin, které tvořily 10,7 % případů PN a 14,0 % prostonaných dnů. Průměrná doba pracovní neschopnosti u této skupiny činila 53,0 dne. Nejvíce případů PN z této skupiny příčin způsobila vymknutí, podvrtnutí a natažení kloubních vazů.

Nejdelší průměrná doba trvání případu PN (kromě kapitoly XV. Těhotenství, porod a šestinedělí) byla u novotvarů (122,8 dne), dále u duševních poruch a poruch chování (83,7 dne), nemocí nervové soustavy (81,1 dne) nemocí krve a krvetvorných orgánů (79,3 dne) a nemocí oběhové soustavy (78,7 dne).

Intenzita pracovní neschopnosti podle jednotlivých měsíců v roce je do vysoké míry dána sezónností nemocí dýchací soustavy, které tvoří více než třetinu všech případů PN. Ostatní příčiny PN se vyznačovaly spíše rovnoměrným rozložením během roku, s výjimkou PN pro poranění a otravy, u kterých lze pozorovat mírný nárůst v letním období (Tab. 5).

Z hlediska územního členění jsou případy pracovní neschopnosti tříděny dle sídla (kraje, okresu) zaměstnavatele (Tab. 8). Vzhledem ke specifické socioekonomické

strukturu a strukturu zaměstnanosti se od ostatních krajů nejvíce odlišuje Hl. m. Praha s nejkratší průměrnou délkou trvání jednoho případu PN (31,2 dne, o 9,4 dne méně než je celorepublikový průměr) a nejnižším počtem případů PN na 100 tisíc pojištěnců. V Hl. m. Praze dosahuje počet případů PN na 100 tisíc pojištěnců hodnoty 13 210, tj. méně než poloviční úrovně celorepublikového průměru. Nejvíce případů PN na 100 tisíc pojištěnců bylo naopak evidováno v Libereckém kraji, a to 56 173. Naopak krajem s nejdelší průměrnou dobou trvání jednoho případu PN (49,2 o 8,6 dne delší než celorepublikový průměr) byl Zlínský kraj.

## Seznam zkratk

ČSSZ	Česká správa sociálního zabezpečení
ČSÚ	Český statistický úřad
IS PN	Informační systém Pracovní neschopnost
MKN-10	Mezinárodní klasifikace nemocí, desátá revize
NRROD	Národní registr rodiček
PN	Pracovní neschopnost
ÚZIS ČR	Ústav zdravotnických informací a statistiky ČR

## Značky v tabulkách

<b>Ležatá čárka (-)</b>	V tabulce na místě čísla značí, že se jev nevyskytoval
<b>Nula (0; 0,0; 0,00)</b>	znamená, že se jev vyskytl, ale hodnota vypočteného ukazatele je menší než polovina jednotky použité v tabulce
<b>Tečka (.)</b>	na místě čísla značí, že údaj není k dispozici nebo je nespolehlivý
<b>Ležatý křížek (x)</b>	značí, že zápis není možný z logických důvodů
<b>Stříška (^)</b>	ke zveřejnění údajů nebyl dán souhlas

## *Symbols in the tables*

<b>A dash (-)</b>	<i>in place of a number indicates that the phenomenon did not occur</i>
<b>0 or 0,0 or 0,00</b>	<i>indicates that the phenomenon occurred, but the value of calculated indicator is less than half of unit used in table</i>
<b>A dot (.)</b>	<i>in place of a number indicates that the number is not available or cannot be relied on</i>
<b>A skew cross (x)</b>	<i>indicates that the entry is not applicable for logical reasons</i>
<b>A circumflex (^)</b>	<i>publication of data was not approved</i>

## 1. Průměrné procento pracovní neschopnosti

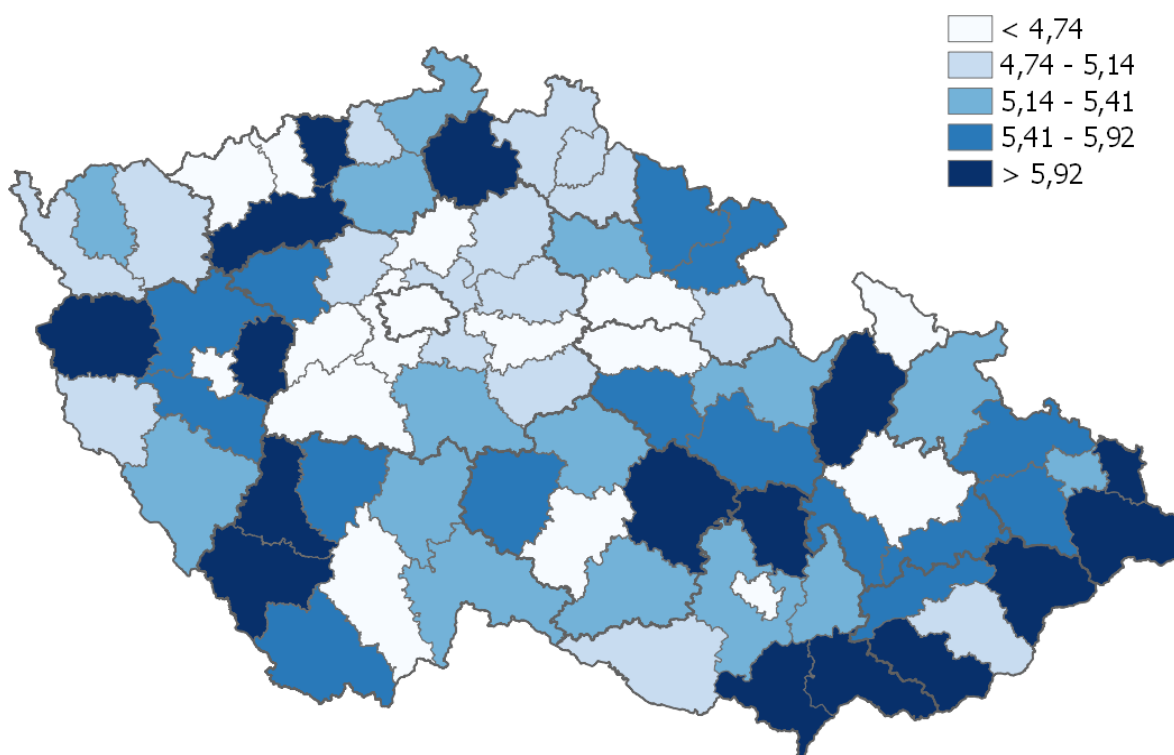

## 2. Okresy České republiky



### 3. Vývoj průměrné délky a počtu ukončených případů PN na 100 000 nemocensky pojištěných osob

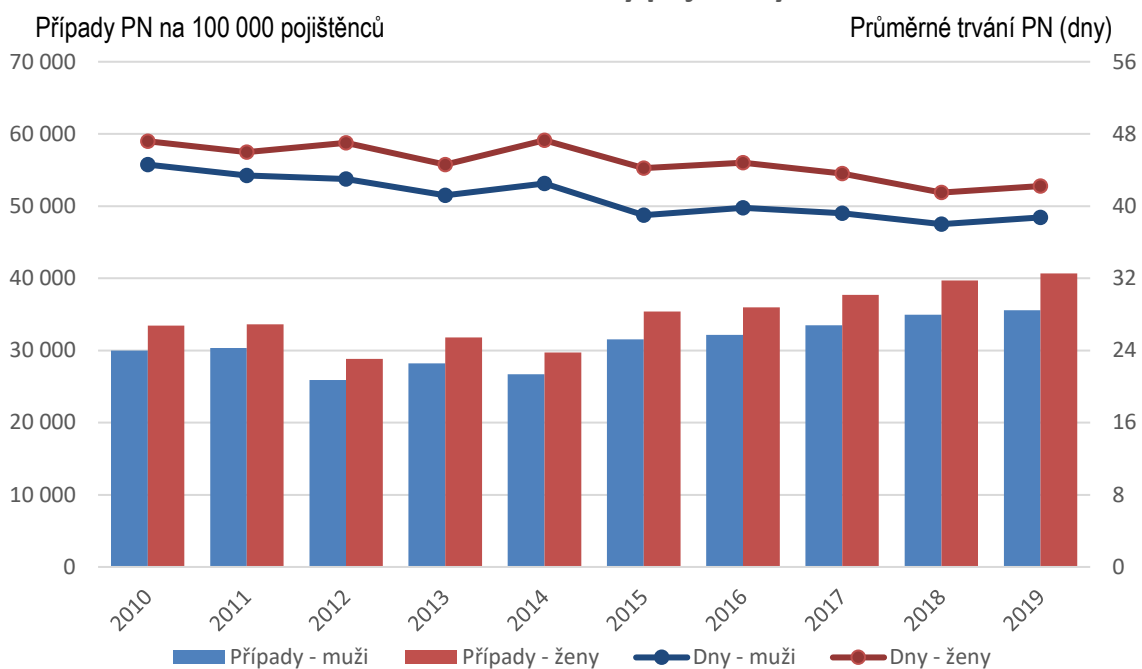

### 4. Struktura počtu ukončených případů PN podle kapitol MKN-10

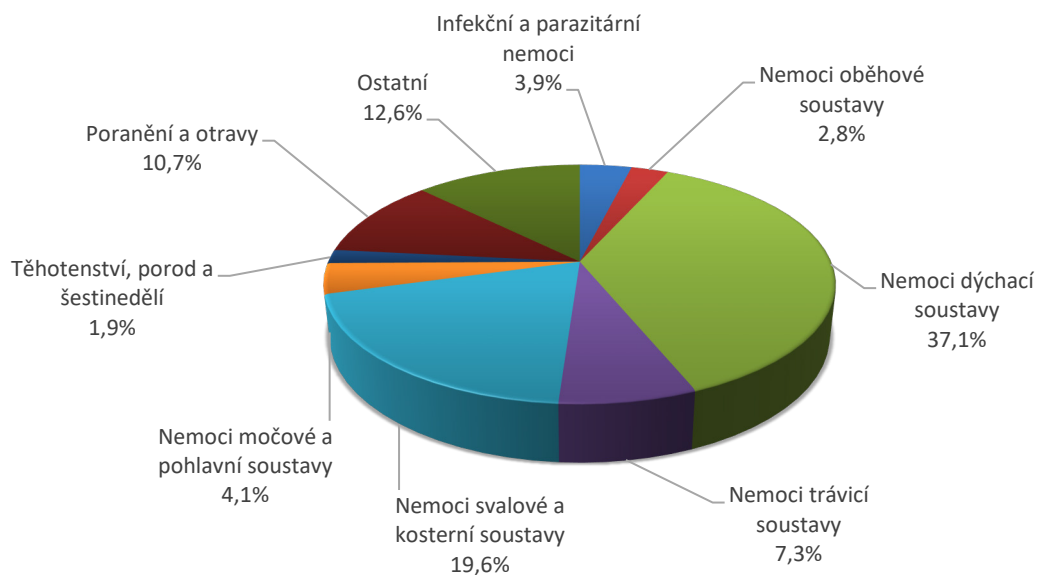

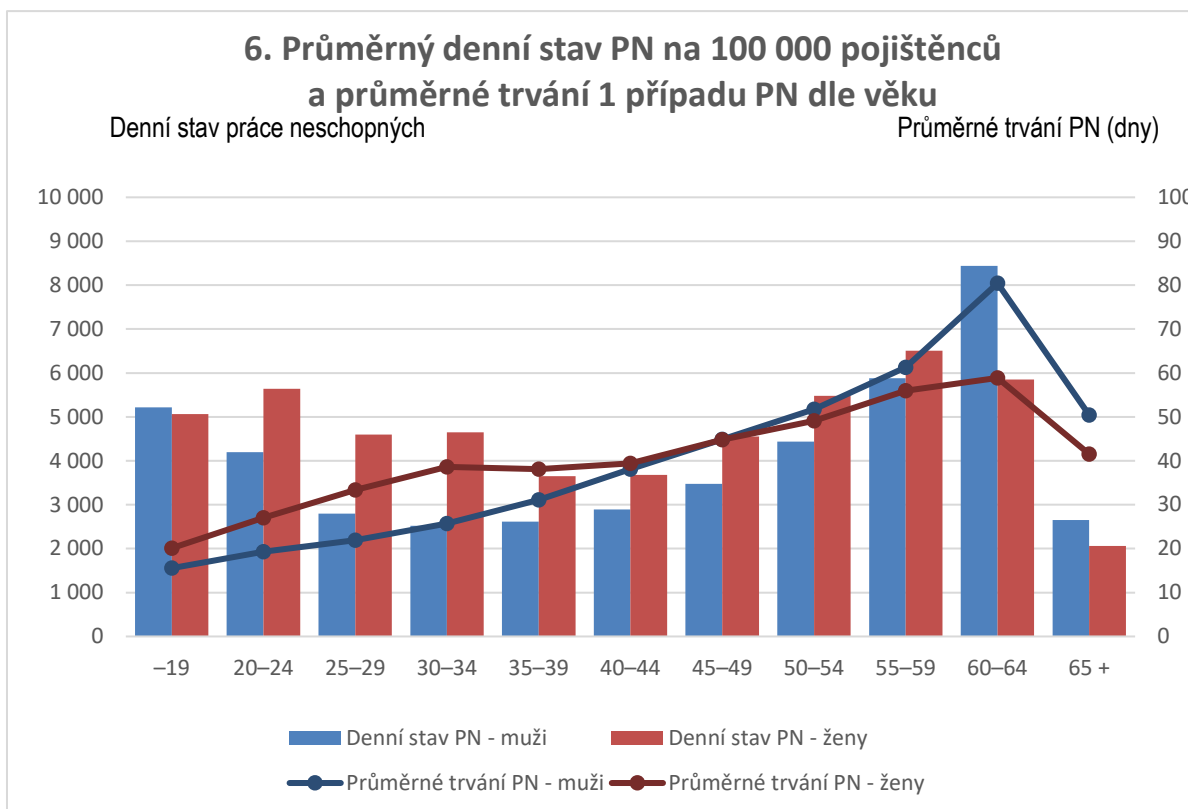
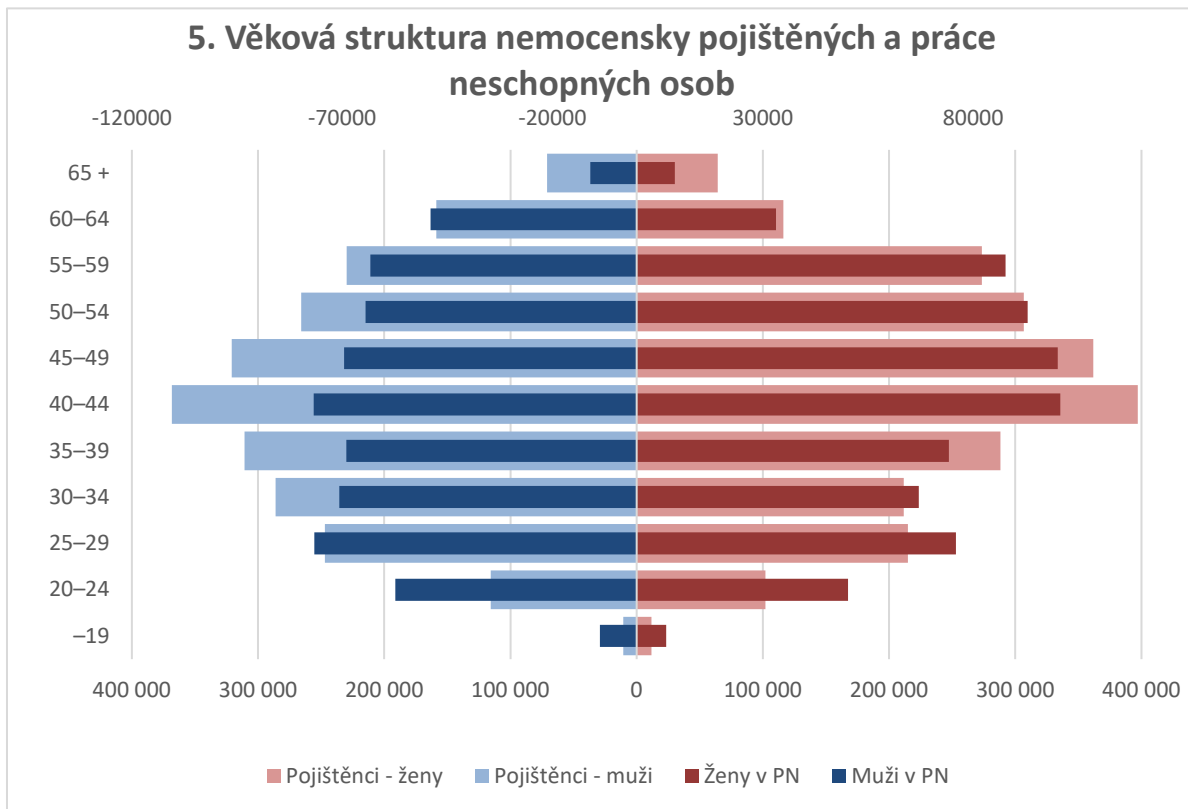

### 7. Případy PN na 100 000 nemocensky pojištěných a průměrné trvání 1 případu PN v krajích ČR

Případy PN na 100 000 poj. Průměrné trvání PN (dny)

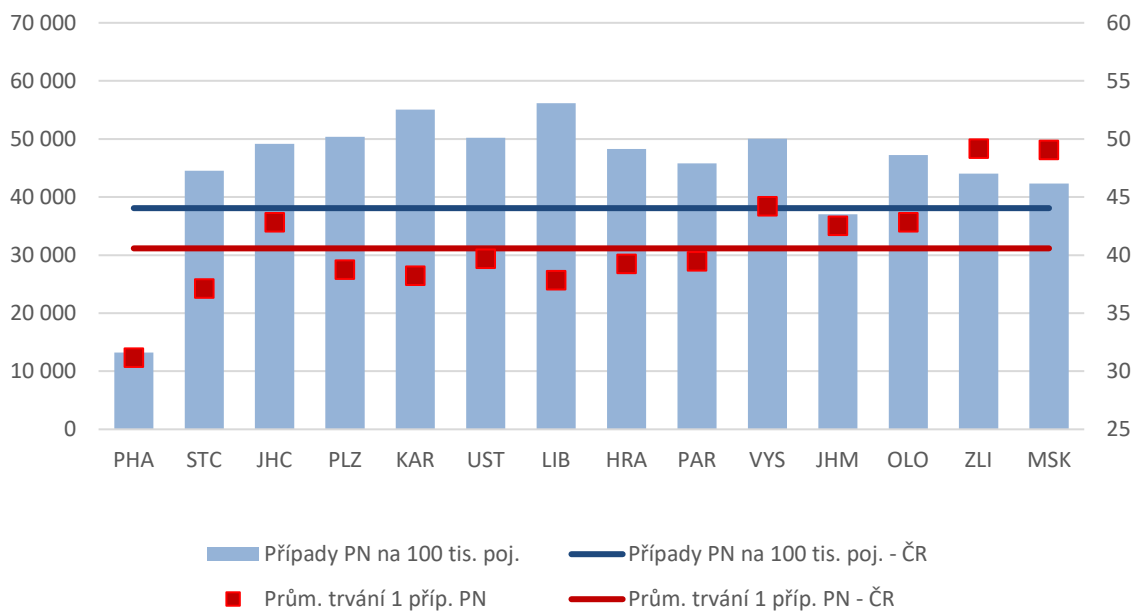

### 8. Rozložení případů PN podle intervalu délky trvání a vybraných kapitol MKN-10

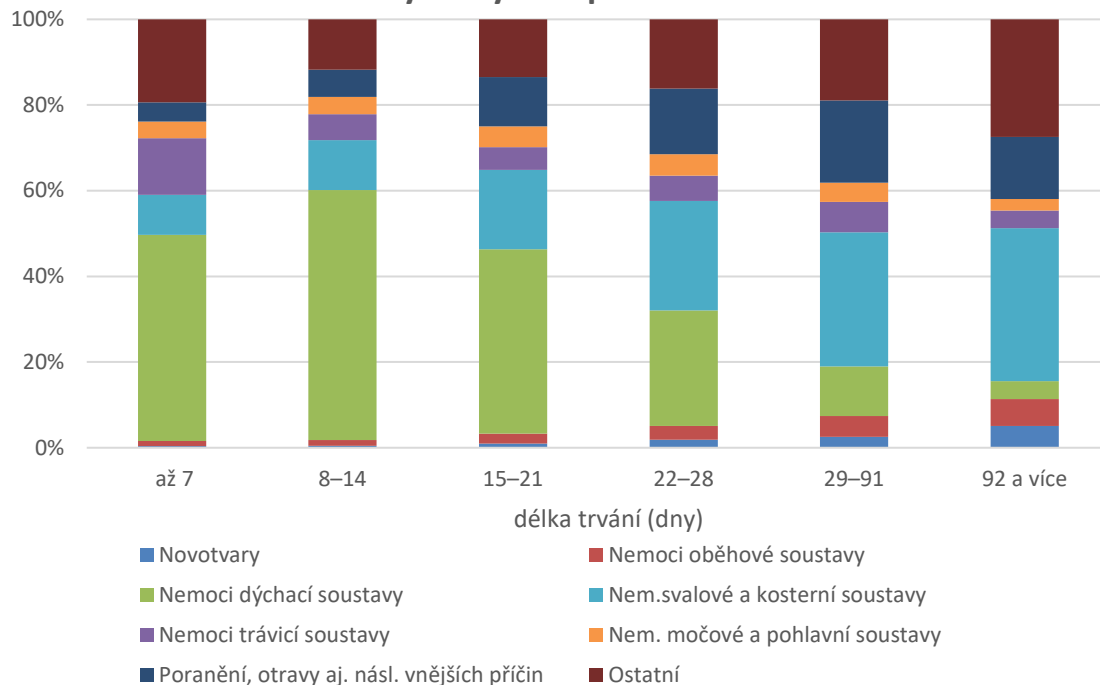

### 9. Počty případů a průměrná délka trvání PN podle měsíce ukončení

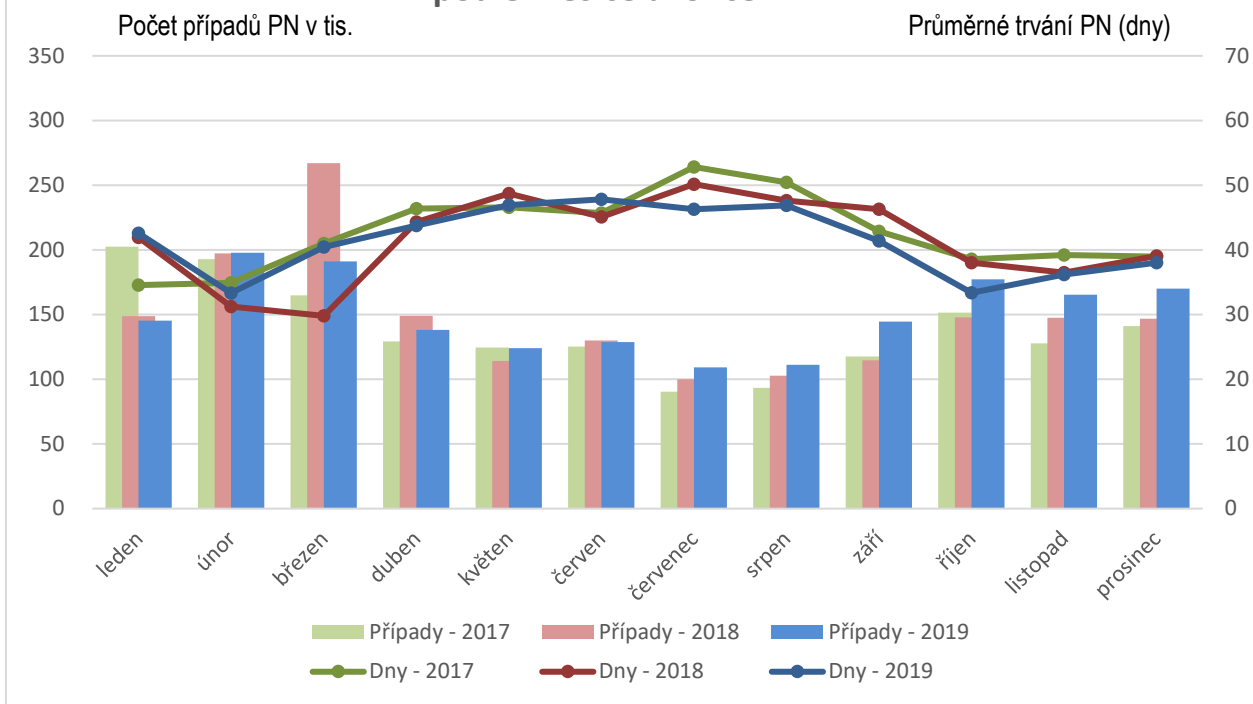

### 10. Struktura prostonaných dnů (v %) dle věkových skupin a kapitol MKN-10

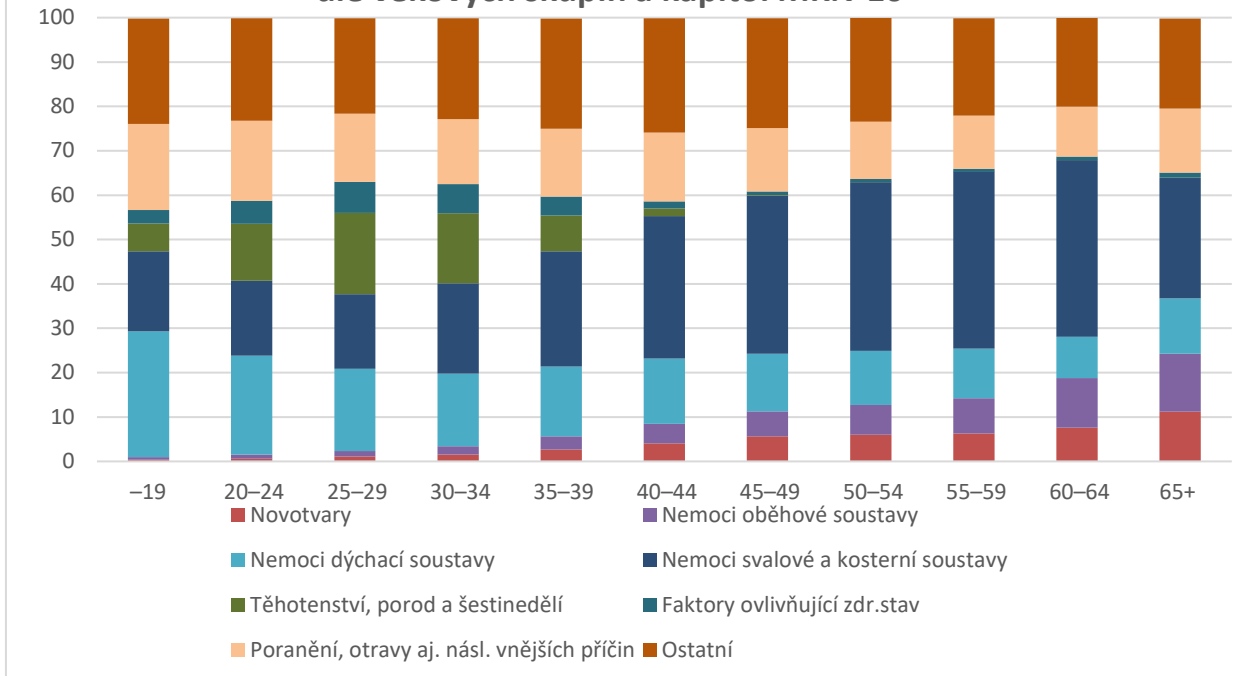



### 1. Průměrný počet nemocensky pojištěných osob a průměrné procento pracovní neschopnosti podle pohlaví a okresů (údaje ČSÚ)

Území, okres	Průměrný počet nemocensky pojištěných osob			Průměrné procento pracovní neschopnosti		
	muži	ženy	celkem	muži	ženy	celkem
<b>Hlavní město Praha</b>	<b>615 699</b>	<b>646 078</b>	<b>1 261 777</b>	<b>3,029</b>	<b>4,065</b>	<b>3,560</b>
<b>Středočeský kraj</b>	<b>231 161</b>	<b>221 278</b>	<b>452 440</b>	<b>4,292</b>	<b>5,334</b>	<b>4,802</b>
okres Benešov	13 703	13 356	27 059	4,615	5,763	5,182
okres Beroun	17 053	16 239	33 292	4,230	5,087	4,648
okres Kladno	26 539	30 302	56 841	4,432	5,089	4,782
okres Kolín	15 471	13 600	29 071	4,131	4,776	4,433
okres Kutná Hora	8 249	8 266	16 514	4,821	5,052	4,936
okres Mělník	13 199	12 051	25 250	3,760	4,225	3,982
okres Mladá Boleslav	42 706	27 237	69 942	4,524	5,644	4,960
okres Nymburk	10 961	13 456	24 417	4,401	5,217	4,850
okres Praha-východ	33 339	40 122	73 461	3,847	5,966	5,004
okres Praha-západ	25 719	21 797	47 516	4,183	5,012	4,563
okres Příbram	15 611	16 868	32 479	4,385	5,043	4,727
okres Rakovník	8 613	7 984	16 597	4,663	6,435	5,515
<b>Jihočeský kraj</b>	<b>118 074</b>	<b>115 580</b>	<b>233 654</b>	<b>4,798</b>	<b>5,903</b>	<b>5,344</b>
okres České Budějovice	49 795	47 936	97 731	4,192	5,294	4,732
okres Český Krumlov	8 953	8 698	17 652	5,295	6,199	5,740
okres Jindřichův Hradec	12 720	12 826	25 546	4,761	5,713	5,239
okres Písek	11 523	11 602	23 125	5,188	6,444	5,818
okres Prachatice	7 136	7 434	14 570	6,010	7,508	6,774
okres Strakonice	11 564	10 849	22 413	5,889	6,852	6,355
okres Tábor	16 383	16 234	32 617	4,826	5,936	5,378
<b>Plzeňský kraj</b>	<b>119 206</b>	<b>108 703</b>	<b>227 909</b>	<b>4,416</b>	<b>5,710</b>	<b>5,033</b>
okres Domažlice	9 093	7 986	17 080	4,851	5,455	5,134
okres Klatovy	11 845	11 779	23 624	5,047	5,722	5,384
okres Plzeň-město	57 617	51 008	108 625	3,712	4,831	4,238
okres Plzeň-jih	9 947	11 462	21 408	4,481	7,008	5,834
okres Plzeň-sever	10 286	8 808	19 094	4,808	6,354	5,521
okres Rokycany	9 796	7 637	17 433	5,839	6,779	6,251
okres Tachov	10 621	10 023	20 645	5,401	7,506	6,423
<b>Karlovarský kraj</b>	<b>40 890</b>	<b>44 508</b>	<b>85 398</b>	<b>4,571</b>	<b>5,464</b>	<b>5,037</b>
okres Cheb	11 528	12 775	24 303	4,628	5,236	4,947
okres Karlovy Vary	18 323	21 443	39 766	4,447	5,495	5,012

### 1. Průměrný počet nemocensky pojištěných osob a průměrné procento pracovní neschopnosti podle pohlaví a okresů (údaje ČSÚ)

Území, okres	Průměrný počet nemocensky pojištěných osob			Průměrné procento pracovní neschopnosti		
	muži	ženy	celkem	muži	ženy	celkem
okres Sokolov	11 040	10 290	21 329	4,720	5,681	5,184
<b>Ústecký kraj</b>	<b>132 289</b>	<b>150 741</b>	<b>283 030</b>	<b>4,602</b>	<b>5,516</b>	<b>5,089</b>
okres Děčín	16 372	16 404	32 776	4,755	5,824	5,290
okres Chomutov	16 822	17 254	34 076	4,076	5,308	4,700
okres Litoměřice	15 580	17 166	32 746	4,772	5,703	5,260
okres Louny	12 116	11 463	23 579	5,219	6,709	5,943
okres Most	18 069	15 333	33 402	3,758	4,798	4,236
okres Teplice	21 756	17 391	39 147	5,806	6,347	6,046
okres Ústí nad Labem	31 574	55 730	87 304	4,137	5,126	4,768
<b>Liberecký kraj</b>	<b>79 082</b>	<b>75 671</b>	<b>154 754</b>	<b>4,588</b>	<b>6,030</b>	<b>5,293</b>
okres Česká Lípa	15 607	15 591	31 198	5,318	7,260	6,289
okres Jablonec nad Nisou	13 389	13 676	27 065	4,560	5,609	5,090
okres Liberec	37 534	34 305	71 839	4,278	5,845	5,026
okres Semily	12 552	12 100	24 652	4,636	5,442	5,032
<b>Královéhradecký kraj</b>	<b>105 075</b>	<b>95 919</b>	<b>200 994</b>	<b>4,475</b>	<b>5,372</b>	<b>4,903</b>
okres Hradec Králové	37 691	36 063	73 754	3,966	4,639	4,295
okres Jičín	13 829	13 585	27 414	4,554	5,871	5,207
okres Náchod	18 114	18 506	36 620	4,871	5,988	5,436
okres Rychnov nad Kněžnou	16 697	10 882	27 579	4,547	5,275	4,835
okres Trutnov	18 744	16 882	35 626	4,994	5,925	5,435
<b>Pardubický kraj</b>	<b>105 046</b>	<b>98 940</b>	<b>203 986</b>	<b>4,380</b>	<b>5,561</b>	<b>4,953</b>
okres Chrudim	16 845	15 359	32 204	5,184	6,446	5,786
okres Pardubice	40 672	40 349	81 021	3,529	4,639	4,082
okres Svitavy	17 580	17 429	35 009	5,114	5,966	5,538
okres Ústí nad Orlicí	29 949	25 803	55 752	4,652	6,204	5,370
<b>Kraj Vysočina</b>	<b>94 642</b>	<b>84 746</b>	<b>179 388</b>	<b>4,871</b>	<b>5,881</b>	<b>5,348</b>
okres Havlíčkův Brod	15 270	15 153	30 424	4,920	5,774	5,346
okres Jihlava	26 364	21 986	48 350	4,080	4,996	4,497
okres Pelhřimov	14 816	12 734	27 550	5,215	6,229	5,684
okres Třebíč	16 895	16 086	32 980	4,761	5,706	5,222
okres Žďár nad Sázavou	21 297	18 787	40 084	5,664	6,916	6,251
<b>Jihomoravský kraj</b>	<b>256 179</b>	<b>251 187</b>	<b>507 366</b>	<b>4,266</b>	<b>4,965</b>	<b>4,612</b>
okres Blansko	16 841	15 005	31 846	5,909	6,025	5,963

### 1. Průměrný počet nemocensky pojištěných osob a průměrné procento pracovní neschopnosti podle pohlaví a okresů (údaje ČSÚ)

Území, okres	Průměrný počet nemocensky pojištěných osob			Průměrné procento pracovní neschopnosti		
	muži	ženy	celkem	muži	ženy	celkem
okres Brno-město	133 098	136 805	269 903	3,279	3,989	3,639
okres Brno-venkov	37 762	30 408	68 170	4,645	5,781	5,152
okres Břeclav	17 569	17 649	35 218	6,122	7,223	6,674
okres Hodonín	22 787	21 864	44 651	6,282	6,890	6,580
okres Vyškov	14 692	15 221	29 913	4,702	5,672	5,195
okres Znojmo	13 430	14 235	27 665	4,601	4,980	4,796
<b>Olomoucký kraj</b>	<b>119 019</b>	<b>120 258</b>	<b>239 277</b>	<b>4,825</b>	<b>5,163</b>	<b>4,995</b>
okres Jeseník	6 431	16 731	23 162	3,987	1,862	2,452
okres Olomouc	57 247	51 055	108 302	4,294	5,073	4,661
okres Prostějov	17 222	17 574	34 797	5,247	6,105	5,680
okres Přerov	20 415	17 608	38 023	5,332	5,774	5,537
okres Šumperk	17 705	17 289	34 994	5,855	7,045	6,443
<b>Zlínský kraj</b>	<b>118 863</b>	<b>107 819</b>	<b>226 683</b>	<b>5,295</b>	<b>5,939</b>	<b>5,601</b>
okres Kroměříž	15 276	17 033	32 309	5,243	5,722	5,495
okres Uherské Hradiště	27 092	25 195	52 287	5,958	6,652	6,293
okres Vsetín	27 952	25 346	53 298	5,590	6,420	5,985
okres Zlín	48 544	40 246	88 789	4,771	5,281	5,002
<b>Moravskoslezský kraj</b>	<b>249 652</b>	<b>226 581</b>	<b>476 232</b>	<b>5,417</b>	<b>6,117</b>	<b>5,750</b>
okres Bruntál	13 325	12 700	26 025	4,976	5,310	5,139
okres Frýdek-Místek	39 826	33 123	72 949	6,091	6,271	6,173
okres Karviná	29 818	30 702	60 520	6,859	6,409	6,631
okres Nový Jičín	37 953	33 293	71 247	4,948	6,670	5,753
okres Opava	27 298	27 907	55 206	5,453	6,102	5,781
okres Ostrava-město	101 430	88 855	190 286	4,951	5,871	5,381
<b>Česká republika</b>	<b>2 384 878</b>	<b>2 348 011</b>	<b>4 732 889</b>	<b>4,255</b>	<b>5,153</b>	<b>4,701</b>

## 2. Vývoj počtu případů PN na 100 000 nemocensky pojištěných osob podle jednotlivých kapitol MKN-10

Kapitola MKN-10	1980	1985	1990	1995	2000	2005
Některé infekční a parazitární nemoci	2 598	2 111	1 918	2 372	1 877	1 772
Novotvary	635	700	708	716	736	743
Nemoci krve, krvetvorných orgánů a některé poruchy mech. imunity	90	88	82	81	59	50
Nemoci endokr., výž. a přeměny látek	368	402	536	263	248	253
Poruchy duševní a poruchy chování	1 284	1 169	1 062	838	999	1 049
Nemoci nervové soustavy	935	888	847	763	716	713
Nemoci oka a očních adnex	1 328	1 478	1 507	1 131	715	523
Nemoci ucha a bradavkového výběžku	1 035	1 040	915	660	444	339
Nemoci oběhové soustavy	3 279	3 399	3 078	2 443	2 179	1 983
Nemoci dýchací soustavy	50 320	45 634	43 152	47 206	40 451	34 691
Nemoci trávicí soustavy	8 915	8 160	8 018	6 450	5 398	4 392
Nemoci kůže a podkožního vaziva	2 838	2 727	2 793	2 264	1 609	1 157
Nem. sval. a kost. soustavy a poj. tkáně	9 405	10 803	12 422	13 405	13 912	12 223
Nemoci močové a pohlavní soustavy	3 941	4 189	3 929	3 727	3 064	2 657
Těhotenství, porod a šestinedělí	1 789	1 987	1 859	798	644	680
Vrozené vady, deformace a chromozomální abnormality	31	31	32	25	37	8
Příznaky, znaky a abnorm. klinické a laboratorní nálezy nezařazené jinde	415	470	605	4 154	1 984	1 918
Poranění, otravy aj. násl. vnějších příčin	10 895	11 809	12 223	10 859	8 690	7 541
Faktory ovlivňující zdravotní stav a kontakt se zdravotnickými službami	55	207	154	898	667	880
<b>Celkem</b>	<b>100 157</b>	<b>97 293</b>	<b>95 838</b>	<b>99 054</b>	<b>84 428</b>	<b>62 060</b>

## 2. Vývoj počtu případů PN na 100 000 nemocensky pojištěných osob podle jednotlivých kapitol MKN-10

2010	2015	2016	2017	2018	2019	Kapitola MKN-10
927	1 087	1 272	1 262	1 303	1 493	Některé infekční a parazitární nemoci
565	547	553	557	559	578	Novotvary
37	35	38	39	39	41	Nemoci krve, krvetvorných orgánů a některé poruchy mech. imunity
192	167	169	168	168	170,9315	Nemoci endokr., výž. a přeměny látek
772	863	917	943	951	994	Poruchy duševní a poruchy chování
487	484	532	539	550	582	Nemoci nervové soustavy
204	213	226	233	246	296	Nemoci oka a očních adnex
161	178	177	182	190	207	Nemoci ucha a bradavkového výběžku
1 155	980	1 014	1 012	1 008	1 069	Nemoci oběhové soustavy
10 085	12 887	11 846	13 166	14 889	14 114	Nemoci dýchací soustavy
2 183	2 359	2 599	2 573	2 517	2 790	Nemoci trávicí soustavy
499	531	575	567	591	639	Nemoci kůže a podkožního vaziva
6 201	6 095	6 729	6 855	6 886	7 454	Nem. sval. a kost. soustavy a poj. tkáně
1 401	1 372	1 441	1 449	1 446	1 569	Nemoci močové a pohlavní soustavy
534	815	802	778	732	709	Těhotenství, porod a šestinedělí
12	10	12	12	12	12	Vrozené vady, deformace a chromozomální abnormality
1 086	401	511	556	605	588	Příznaky, znaky a abnorm. klinické a laboratorní nálezy nezařazené jinde
4 132	3 927	4 056	4 098	4 040	4 088	Poranění, otravy aj. násl. vnějších příčin
1 020	481	569	568	579	627	Faktory ovlivňující zdravotní stav a kontakt se zdravotnickými službami
<b>34 875</b>	<b>33 432</b>	<b>34 039</b>	<b>35 557</b>	<b>37 312</b>	<b>38 088</b>	<b>Celkem</b>

### 3. Vývoj průměrného trvání 1 případu pracovní neschopnosti podle jednotlivých kapitol MKN-10 (ve dnech)

Kapitola MKN-10	1980	1985	1990	1995	2000	2005
Některé infekční a parazitární nemoci	20,3	16,5	17,4	19,0	18,1	19,0
Novotvary	56,3	57,4	68,2	57,8	79,0	95,7
Nemoci krve, krvetvorných orgánů a některé poruchy mech. imunity	37,9	38,8	53,8	53,2	61,0	69,5
Nemoci endokr., výž. a přeměny látek	42,7	38,1	47,9	55,7	68,9	75,1
Poruchy duševní a poruchy chování	30,6	32,1	35,9	44,2	55,0	69,0
Nemoci nervové soustavy	28,2	28,7	33,6	46,4	51,1	64,7
Nemoci oka a očních adnex	17,3	15,9	17,9	22,3	23,8	29,0
Nemoci ucha a bradavkového výběžku	15,2	14,4	15,0	20,6	23,3	25,9
Nemoci oběhové soustavy	42,0	42,0	47,4	55,6	60,0	68,4
Nemoci dýchací soustavy	9,6	9,2	10,1	15,6	16,6	16,6
Nemoci trávicí soustavy	17,8	17,1	17,3	24,9	25,2	27,1
Nemoci kůže a podkožního vaziva	16,1	15,8	16,8	23,2	25,2	28,8
Nem. sval. a kost. soustavy a poj. tkáně	22,8	22,4	24,5	38,9	42,6	51,5
Nemoci močové a pohlavní soustavy	20,3	19,8	23,3	27,7	28,3	31,7
Těhotenství, porod a šestinedělí	27,1	30,5	44,1	66,6	83,8	94,1
Vrozené vady, deformace a chromozomální abnormality	44,1	40,4	50,9	47,3	29,6	54,2
Příznaky, znaky a abnorm. klinické a laboratorní nálezy nezařazené jinde	27,6	26,3	28,6	32,9	30,7	35,6
Poranění, otravy aj. násl. vnějších příčin	23,2	23,3	24,9	34,9	38,9	44,4
Faktory ovlivňující zdravotní stav a kontakt se zdravotnickými službami	18,7	19,3	22,0	57,5	83,1	91,3
<b>Celkem</b>	<b>16,4</b>	<b>16,7</b>	<b>18,7</b>	<b>25,7</b>	<b>28,4</b>	<b>32,6</b>

### 3. Vývoj průměrného trvání 1 případu pracovní neschopnosti podle jednotlivých kapitol MKN-10 (ve dnech)

2010	2015	2016	2017	2018	2019	Kapitola MKN-10
20,2	17,8	17,2	17,4	17,5	16,7	Některé infekční a parazitární nemoci
118,9	120,9	123,3	124,3	123,1	122,8	Novotvary
82,2	82,9	80,5	80,5	87,3	79,3	Nemoci krve, krvetvorných orgánů a některé poruchy mech. imunity
74,3	74,9	71,6	74,0	71,8	73,2	Nemoci endokr., výž. a přeměny látek
88,1	90,4	87,5	84,6	85,3	83,7	Poruchy duševní a poruchy chování
80,3	81,6	82,1	82,9	81,9	81,1	Nemoci nervové soustavy
37,9	35,0	35,4	36,4	34,5	33,6	Nemoci oka a očních adnex
28,1	28,9	30,1	28,7	28,1	28,4	Nemoci ucha a bradavkového výběžku
80,8	82,7	82,5	80,9	79,5	78,7	Nemoci oběhové soustavy
16,9	15,6	15,4	15,5	15,2	15,3	Nemoci dýchací soustavy
31,1	29,3	28,6	29,1	29,4	28,5	Nemoci trávicí soustavy
33,1	33,4	32,1	33,3	33,5	32,5	Nemoci kůže a podkožního vaziva
67,3	66,9	65,7	65,6	64,6	65,5	Nem. sval. a kost. soustavy a poj. tkáně
34,0	33,3	33,0	32,6	33,2	32,3	Nemoci močové a pohlavní soustavy
100,1	107,0	105,8	104,2	102,5	99,6	Těhotenství, porod a šestinedělí
79,0	73,0	76,0	71,8	69,1	67,7	Vrozené vady, deformace a chromozomální abnormality
41,8	34,7	34,2	34,0	34,7	32,6	Příznaky, znaky a abnorm. klinické a laboratorní nálezy nezařazené jinde
52,8	51,9	51,5	52,1	51,9	53,0	Poranění, otravy aj. násl. vnějších příčin
98,1	71,6	72,0	69,8	66,6	60,9	Faktory ovlivňující zdravotní stav a kontakt se zdravotnickými službami
<b>45,9</b>	<b>41,7</b>	<b>42,4</b>	<b>41,5</b>	<b>39,8</b>	<b>40,6</b>	<b>Celkem</b>

## 4. Základní ukazatele pracovní neschopnosti podle pohlaví

Kapitola MKN-10	Počet případů			Počet prostonaných dnů		
	muži	ženy	celkem	muži	ženy	celkem
Některé infekč. a parazit. nemoci	36 441	34 238	70 679	585 375	591 709	1 177 084
Novotvary	9 957	17 420	27 377	1 327 804	2 033 994	3 361 798
Nemoci krve, krvetvorných org. a někt.poruchy mech.imunity	655	1 303	1 958	55 923	99 386	155 309
Nemoci endokrinní, výživy a přeměny látek	3 486	4 604	8 090	274 172	318 112	592 284
Poruchy duševní a por. chování	16 446	30 581	47 027	1 325 170	2 611 707	3 936 877
Nemoci nervové soustavy	11 399	16 144	27 543	959 067	1 273 953	2 233 020
Nemoci oka a očních adnex	6 940	7 046	13 986	247 565	222 685	470 250
Nem. ucha a bradav. výběžku	4 605	5 178	9 783	130 253	147 461	277 714
Nemoci oběhové soustavy	28 365	22 238	50 603	2 506 236	1 475 688	3 981 924
Nemoci dýchací soustavy	306 735	361 276	668 011	4 586 485	5 664 603	10 251 088
Nemoci trávicí soustavy	70 520	61 511	132 031	2 038 621	1 727 464	3 766 085
Nem. kůže a podkožního vaziva	17 140	13 084	30 224	545 411	435 378	980 789
Nem. svalové a kosterní soustavy a pojivové tkáně	177 463	175 327	352 790	10 676 325	12 437 226	23 113 551
Nem. močové a pohlavní soust.	16 318	57 955	74 273	596 380	1 805 393	2 401 773
Těhotenství, porod a šestinedělí	x	33 573	33 573	x	3 342 984	3 342 984
Vrozené vady, deformace a chromozomální abnormality	265	325	590	18 876	21 071	39 947
Příznaky, znaky a abnorm. klin. a lab. nálezy nezařazené jinde	11 992	15 855	27 847	379 668	529 181	908 849
Poranění, otr. aj. násl. vněj. příč.	122 768	70 700	193 468	6 348 295	3 906 961	10 255 256
Faktory ovlivňující zdrav. stav a kontakt se zdrav. službami	5 228	24 455	29 683	212 365	1 594 977	1 807 342
<b>Celkem</b>	<b>848 178</b>	<b>954 472</b>	<b>1 802 650</b>	<b>32 862 241</b>	<b>40 290 348</b>	<b>73 152 589</b>



## 4. Základní ukazatele pracovní neschopnosti podle pohlaví

Počet případů na 100 000 nem. pojištěných osob			Průměrné trvání 1 případu ve dnech			Průměrný denní stav práce neschopných <sup>1)</sup>			Kapitola MKN-10
muži	ženy	celkem	muži	ženy	celkem	muži	ženy	celkem	
1 528	1 458	1 493	16,1	17,3	16,7	67	69	68	Některé infekč. a parazit. nemoci
418	742	578	133,4	116,8	122,8	153	237	195	Novotvary
27	55	41	85,4	76,3	79,3	6	12	9	Nemoci krve, krvetvorných org. a někt.poruchy mech.imunity
146	196	171	78,6	69,1	73,2	31	37	34	Nemoci endokrinní, výživy a přeměny látek
690	1 302	994	80,6	85,4	83,7	152	305	228	Poruchy duševní a por. chování
478	688	582	84,1	78,9	81,1	110	149	129	Nemoci nervové soustavy
291	300	296	35,7	31,6	33,6	28	26	27	Nemoci oka a očních adnex
193	221	207	28,3	28,5	28,4	15	17	16	Nem. ucha a bradav. výběžku
1 189	947	1 069	88,4	66,4	78,7	288	172	231	Nemoci oběhové soustavy
12 862	15 386	14 114	15,0	15,7	15,3	527	661	593	Nemoci dýchací soustavy
2 957	2 620	2 790	28,9	28,1	28,5	234	202	218	Nemoci trávicí soustavy
719	557	639	31,8	33,3	32,5	63	51	57	Nem. kůže a podkožního vaziva
7 441	7 467	7 454	60,2	70,9	65,5	1 226	1 451	1 338	Nem. svalové a kosterní soustavy a pojivové tkáně
684	2 468	1 569	36,5	31,2	32,3	69	211	139	Nem. močové a pohlavní soust.
x	1 430	709	x	99,6	99,6	x	390	194	Těhotenství, porod a šestinedělí
11	14	12	71,2	64,8	67,7	2	2	2	Vrozené vady, deformace a chromozomální abnormality
503	675	588	31,7	33,4	32,6	44	62	53	Příznaky, znaky a abnorm. klin. a lab. nálezy nezařazené jinde
5 148	3 011	4 088	51,7	55,3	53,0	729	456	594	Poranění, otr. aj. násl. vněj. příč.
219	1 042	627	40,6	65,2	60,9	24	186	105	Faktory ovlivňující zdrav. stav a kontakt se zdrav. službami
<b>35 565</b>	<b>40 650</b>	<b>38 088</b>	<b>38,7</b>	<b>42,2</b>	<b>40,6</b>	<b>3 775</b>	<b>4 701</b>	<b>4 235</b>	<b>Celkem</b>

<sup>1)</sup> Na 100 000 nemocensky pojištěných osob

### 5. Počet případů pracovní neschopnosti podle měsíce ukončení PN a jednotlivých kapitol MKN-10

Kód	Kapitola MKN-10	Počet případů (měsíc ukončení pracovní neschopnosti)				
		leden	únor	březen	duben	květen
010	Některé infekční a parazitární nemoci	4 652	5 492	5 959	5 030	4 849
020	Novotvary	2 105	2 147	2 662	2 393	2 282
030	Nemoci krve, krvetvorných orgánů a některé poruchy mech. imunity	141	147	167	173	163
040	Nemoci endokr., výž. a přeměny látek	552	684	855	756	650
050	Poruchy duševní a poruchy chování	3 584	3 488	4 314	3 926	3 923
060	Nemoci nervové soustavy	1 888	2 091	2 712	2 415	2 405
070	Nemoci oka a očních adnex	943	997	1 255	1 163	1 120
080	Nemoci ucha a bradavkového výběžku	795	870	922	778	691
090	Nemoci oběhové soustavy	3 764	4 171	5 315	4 452	4 122
100	Nemoci dýchací soustavy	64 353	111 083	85 564	46 055	34 942
110	Nemoci trávicí soustavy	9 116	9 365	11 672	10 687	10 340
120	Nemoci kůže a podkožního vaziva	1 890	2 256	2 609	2 454	2 266
130	Nem. sval. a kost. soustavy a poj. tkáně	25 034	27 183	34 382	28 723	27 252
140	Nemoci močové a pohlavní soustavy	5 464	5 793	6 704	6 001	5 764
150	Těhotenství, porod a šestinedělí	2 857	2 560	2 816	2 638	2 912
170	Vrozené vady, deformace a chromozomální abnormality	42	51	43	57	57
180	Příznaky, znaky a abnorm. klinické a laboratorní nálezy nezařazené jinde	1 847	1 996	2 450	2 105	2 006
190	Poranění, otravy aj. násl. vnějších příčin	13 895	14 813	17 572	15 752	15 472
210	Faktory ovlivňující zdravotní stav a kontakt se zdravotnickými službami	2 107	2 231	2 613	2 458	2 578
<b>Celkem</b>		<b>145 207</b>	<b>197 693</b>	<b>191 049</b>	<b>138 257</b>	<b>124 066</b>

**5. Počet případů pracovní neschopnosti podle měsíce ukončení PN  
a jednotlivých kapitol MKN-10**

Počet případů (měsíc ukončení pracovní neschopnosti)							Celkem	Kód
červen	červenec	srpen	září	říjen	listopad	prosinec		
5 202	5 785	6 561	7 620	7 684	6 214	5 631	70 679	010
2 516	1 946	1 851	2 101	2 292	2 478	2 604	27 377	020
185	169	137	170	163	178	165	1 958	030
800	623	503	649	666	663	689	8 090	040
4 341	3 336	3 576	4 172	4 025	4 036	4 306	47 027	050
2 587	2 046	2 096	2 290	2 300	2 313	2 400	27 543	060
1 311	973	943	1 201	1 285	1 383	1 412	13 986	070
769	694	709	844	886	952	873	9 783	080
4 510	3 505	3 370	3 898	4 139	4 536	4 821	50 603	090
29 845	22 403	21 152	42 918	75 401	63 800	70 495	668 011	100
11 157	10 278	11 117	12 245	12 577	12 180	11 297	132 031	110
2 946	2 499	2 530	2 764	2 796	2 723	2 491	30 224	120
30 563	25 834	27 942	31 090	30 526	31 430	32 831	352 790	130
5 851	5 103	5 026	6 373	7 465	7 584	7 145	74 273	140
2 948	2 804	2 630	2 692	2 803	2 938	2 975	33 573	150
52	31	44	48	51	60	54	590	170
2 505	2 244	2 267	2 509	2 689	2 690	2 539	27 847	180
17 943	16 412	16 206	18 171	16 379	16 201	14 652	193 468	190
2 534	2 172	2 210	2 541	2 877	2 797	2 565	29 683	210
<b>128 846</b>	<b>109 108</b>	<b>111 140</b>	<b>144 558</b>	<b>177 242</b>	<b>165 351</b>	<b>170 133</b>	<b>1 802 650</b>	<b>Celkem</b>

## 6. Počet případů PN na 100 000 nemocensky pojištěných osob podle věkových skupin a skupin diagnóz

Skupiny diagnóz	Věková skupina			
	-19	20-24	25-29	30-34
010 01 Průjem - diarrhoea a gastroenteritida inf. původu	3 924	2 706	1 332	877
010 02 Jiné střevní infekční nemoci	1 712	903	460	320
010 03 TBC dýchacího ústrojí	4,5	4	3	2
010 04 Jiná TBC	-	0	-	0
010 05 Některé zoonotické bakteriální nemoci	9	3	2	1
010 06 Spála	-	3	2	0
010 07 Jiné bakteriální nemoci	36	41	36	38
010 08 Syfilis	4	6	4	2
010 09 Gonokoková infekce	-	2	2	1
010 10 Ostat. infekce přenáš. převážně sexuálním způsobem	40	29	16	7
010 11 Jiné nemoci spirochétové, chlamyd., rickettsií	36	47	41	36
010 12 Virová encefalitida	9	6	7	6
010 13 Ostatní virové infekce centrální nervové soustavy	9	7	2	4
010 14 Virové horeč. a vir. hemorag. horeč. přenáš. členovci	-	7	4	4
010 15 Plané neštovice, spalničky a zarděnky	80	91	59	60
010 16 Pásový opar	103	136	95	85
010 17 Ost. virové infekce charakteriz. postiž. kůže a sliznice	111	84	50	39
010 18 Virová hepatitida	-	6	4	6
010 19 Onemocnění virem lidské imunodeficiency - HIV	-	1	0	1
010 20 Epidemický zánět průdušnic	13	11	8	6
010 21 Infekční mononukleóza	98	71	35	17
010 22 Jiné virové nemoci	1 119	510	338	230
010 23 Mykózy	22	12	11	7
010 24 Protozoární nemoci	-	0	1	2
010 25 Helmintózy	9	2	1	1
010 26 Zavšivení, akarióza a jiná napadení	76	17	11	9
010 27 Následky infekčních a parazitárních nemocí	18	10	8	7
<b>010 I. Některé infekční a parazitární nemoci</b>	<b>7 433</b>	<b>4 717</b>	<b>2 535</b>	<b>1 769</b>
020 01 Zhoubné novotvary (ZN) rtu, dutiny ústní a hltanu	4	1	1	3
020 02 ZN žaludku	-	0	0	0
020 03 ZN tlustého střeva	-	2	1	2
020 04 ZN rektosigm. sp., rekta, řiti, řitního kanálu	-	-	0	1
020 05 Ostatní ZN trávicího ústrojí	-	0	0	1
020 06 ZN hrtanu	-	-	-	-

**6. Počet případů PN na 100 000 nemocensky pojištěných osob  
podle věkových skupin a skupin diagnóz**

Věková skupina							Celkem	Skupiny diagnóz	
35-39	40-44	45-49	50-54	55-59	60-64	65+			
560	442	393	375	363	286	119	668	01	010
224	182	162	161	161	120	58	255	02	010
2	1	1	2	3	4	4	2	03	010
0	0	-	1	-	0	1	0	04	010
3	3	4	4	5	9	4	4	05	010
1	1	0	1	0	-	-	1	06	010
47	66	84	110	158	178	124	82	07	010
3	0	2	0	0	1	-	2	08	010
1	1	0	0	0	-	-	1	09	010
7	3	3	3	3	1	1	6	10	010
44	48	46	53	53	51	23	46	11	010
4	6	5	5	5	6	2	6	12	010
3	3	1	2	1	3	1	3	13	010
2	1	1	1	1	1	-	2	14	010
39	27	18	11	8	5	2	31	15	010
79	81	103	153	188	174	105	114	16	010
30	27	25	23	24	21	7	32	17	010
7	6	4	5	7	6	6	6	18	010
1	0	1	1	1	1	-	1	19	010
5	3	3	3	3	1	-	4	20	010
9	7	4	3	3	2	-	13	21	010
170	138	155	151	147	116	49	194	22	010
7	6	5	6	10	13	1	8	23	010
2	1	0	1	1	0	1	1	24	010
1	0	0	0	1	0	-	1	25	010
7	6	5	6	3	5	4	7	26	010
6	4	5	3	4	4	5	5	27	010
<b>1 259</b>	<b>1 065</b>	<b>1 033</b>	<b>1 087</b>	<b>1 151</b>	<b>1 010</b>	<b>517</b>	<b>1 493</b>		<b>010</b>
2	5	8	16	22	43	25	10	01	020
0	2	4	7	12	16	14	4	02	020
3	6	11	25	35	61	50	15	03	020
5	7	12	23	30	60	53	15	04	020
2	5	12	21	37	62	61	15	05	020
0	1	1	2	6	11	7	2	06	020

## 6. Počet případů PN na 100 000 nemocensky pojištěných osob podle věkových skupin a skupin diagnóz

Skupiny diagnóz	Věková skupina			
	-19	20-24	25-29	30-34
020 07 ZN průdušnice, průdušky a plíce	-	1	-	1
020 08 Ostatní ZN dýchací soustavy	-	2	0	1
020 09 ZN kosti a kloubní chrupavky	-	1	2	1
020 10 Zhoubný melanom kůže	4	2	4	4
020 11 Jiné ZN kůže	-	1	2	3
020 12 ZN prsu	-	0	6	16
020 13 ZN děložního hrdla	-	-	2	4
020 14 Ostatní ZN ženských pohlavních orgánů	-	0	3	3
020 15 ZN prostaty	-	-	-	-
020 16 Ostatní ZN mužských pohlavních orgánů	-	5	11	11
020 17 Leukémie	-	2	2	1
020 18 Ostatní zhoubné novotvary	13	17	21	27
020 19 Novotvary in situ	-	5	3	4
020 20 Nezhoubné novotvary	147	169	139	147
020 21 Novotvary nejistého a neznámého chování	13	18	14	15
<b>020 II. Novotvary</b>	<b>183</b>	<b>228</b>	<b>211</b>	<b>245</b>
030 01 Anémie z nedostatku železa	40	19	13	14
030 02 Ostatní anémie	4	5	4	5
030 03 Vady koagulace, purpura aj. n. krve a krvetvor. org.	-	18	10	7
030 04 Některé poruchy mechanismu imunity	-	3	6	6
<b>030 III. Nemoci krve, krvetvorných orgánů a ... imunity</b>	<b>45</b>	<b>45</b>	<b>33</b>	<b>32</b>
040 01 Poruchy štítné žlázy	31	43	39	45
040 02 Diabetes mellitus závislý na inzulinu	71	46	24	19
040 03 Ostatní diabetes mellitus	13	12	15	16
040 04 Podvýživa	-	0	0	0
040 05 Obezita	4	8	12	10
040 06 Poruchy metabolismu lipoproteinů a jiné lipidémie	-	2	1	1
040 07 Ostatní nem. endokrinní, výživy a přeměny látek	22	32	22	17
<b>040 IV. Nemoci endokrinní, výživy a přeměny látek</b>	<b>143</b>	<b>144</b>	<b>112</b>	<b>108</b>
050 01 Poruchy duševní, por. chování způsob. užív. alkoholu	22	17	27	48
050 02 Por. duševní, por. chov. zp. užív. jiných psychoakt. látek	80	56	45	35
050 03 Schizofrenie, por. schizotypální a poruchy s bludy	40	74	73	87
050 04 Afektivní poruchy	192	222	177	164
050 05 Neurotické, stresové a somatoformní poruchy	843	923	638	561

### 6. Počet případů PN na 100 000 nemocensky pojištěných osob podle věkových skupin a skupin diagnóz

Věková skupina							Celkem	Skupiny diagnóz	
35-39	40-44	45-49	50-54	55-59	60-64	65+			
1	2	6	15	34	68	78	13	07	020
1	0	2	1	3	5	4	2	08	020
1	1	1	2	2	4	4	2	09	020
4	7	10	14	15	19	18	9	10	020
4	7	9	16	24	35	30	11	11	020
36	62	110	122	133	128	123	73	12	020
6	10	10	7	11	5	5	7	13	020
3	9	18	30	42	43	31	16	14	020
0	2	5	19	67	166	163	25	15	020
9	7	5	6	6	8	4	7	16	020
2	3	7	7	13	26	18	6	17	020
33	41	62	96	132	215	201	69	18	020
5	8	6	10	10	8	7	7	19	020
177	284	381	344	247	189	105	243	20	020
20	21	29	36	45	69	47	28	21	020
<b>315</b>	<b>489</b>	<b>709</b>	<b>821</b>	<b>923</b>	<b>1 242</b>	<b>1 048</b>	<b>578</b>		<b>020</b>
17	24	29	22	14	15	18	20	01	030
6	7	11	12	10	11	14	8	02	030
6	6	8	6	9	13	6	8	03	030
4	6	6	7	8	4	1	5	04	030
<b>33</b>	<b>43</b>	<b>54</b>	<b>47</b>	<b>40</b>	<b>43</b>	<b>38</b>	<b>41</b>		<b>030</b>
49	62	78	84	97	74	41	64	01	040
16	18	25	26	33	33	17	25	02	040
21	29	46	72	94	139	61	46	03	040
1	1	1	1	0	0	-	1	04	040
15	16	18	16	13	5	2	13	05	040
1	3	2	2	2	3	2	2	06	040
17	18	19	23	25	25	13	20	07	040
<b>120</b>	<b>146</b>	<b>189</b>	<b>224</b>	<b>264</b>	<b>280</b>	<b>137</b>	<b>171</b>		<b>040</b>
58	63	67	60	52	41	5	51	01	050
20	14	7	6	5	5	1	18	02	050
79	70	52	41	30	21	8	58	03	050
175	214	234	267	302	239	67	216	04	050
545	581	623	626	612	481	141	593	05	050

## 6. Počet případů PN na 100 000 nemocensky pojištěných osob podle věkových skupin a skupin diagnóz

Skupiny diagnóz	Věková skupina			
	-19	20-24	25-29	30-34
050 06 Mentální retardace	-	6	6	5
050 07 Poruchy psychického výv. a chov., emocí - z děts., dosp.	27	12	6	6
050 08 Ostatní duševní poruchy a poruchy chování	138	120	68	58
<b>050 V. Poruchy duševní a poruchy chování</b>	<b>1 342</b>	<b>1 430</b>	<b>1 040</b>	<b>964</b>
060 01 Zánětlivé nemoci centrální nervové soustavy (CNS)	4	7	5	5
060 02 Parkinsonova nemoc	-	-	-	0
060 03 Demyelinizující nemoci CNS	27	34	47	50
060 04 Epilepsie	98	87	52	50
060 05 Migréna a jiné syndromy bolesti hlavy	433	343	198	126
060 06 Myasthenia gravis a jiné myopatie	4	4	2	3
060 07 Mozková obrna a jiné syndromy ochrnutí	-	11	13	14
060 08 Ostatní nemoci nervové soustavy	192	202	167	207
<b>060 VI. Nemoci nervové soustavy</b>	<b>758</b>	<b>688</b>	<b>484</b>	<b>456</b>
070 01 Záněty očního víčka a onemocnění spojivky	388	253	141	110
070 02 Glaukom	9	3	4	2
070 03 Slepota a slabozrakost	-	3	3	2
070 04 Ostatní nemoci oka a očních adnex	120	155	109	95
<b>070 VII. Nemoci oka a očních adnex</b>	<b>517</b>	<b>414</b>	<b>256</b>	<b>208</b>
080 01 Zánět střed. ucha, brad. výb., zán. aj. on. Eustach. trub.	276	163	105	89
080 02 Jiná onem. středního ucha a bradavkového výběžku	-	12	6	6
080 03 Nedoslychavost, ztráta sluchu	9	14	12	12
080 04 Ostatní nemoci ucha	227	189	117	99
<b>080 VIII. Nemoci ucha a bradavkového výběžku</b>	<b>513</b>	<b>378</b>	<b>240</b>	<b>206</b>
090 01 Akutní revmatická horečka	4	2	2	1
090 02 Chronické revmatické choroby srdeční	9	3	1	1
090 03 Esenciální (primární) hypertenze	169	119	94	118
090 04 Jiná hypertenzní onemocnění	9	8	9	12
090 05 Akutní a pokračující infarkt myokardu	-	2	2	3
090 06 Ostatní ischemické nemoci srdeční	9	18	16	14
090 07 Plicní embolie	4	9	8	10
090 08 Jiné formy srdečních onemocnění	54	72	44	52
090 09 Cévní nemoci mozku	-	10	11	14
090 10 Ateroskleróza	-	2	2	1



**6. Počet případů PN na 100 000 nemocensky pojištěných osob  
podle věkových skupin a skupin diagnóz**

Věková skupina							Celkem	Skupiny diagnóz	
35-39	40-44	45-49	50-54	55-59	60-64	65+			
3	3	2	1	2	1	-	3	06	050
6	5	5	6	5	6	1	6	07	050
44	40	42	34	39	33	18	48	08	050
<b>930</b>	<b>989</b>	<b>1 032</b>	<b>1 040</b>	<b>1 047</b>	<b>828</b>	<b>242</b>	<b>994</b>		<b>050</b>
6	4	4	3	4	6	1	5	01	060
0	1	2	6	11	16	10	4	02	060
46	62	60	56	47	31	7	50	03	060
42	44	39	33	34	34	21	43	04	060
95	95	90	79	53	33	13	108	05	060
3	4	5	6	9	6	3	5	06	060
11	12	10	9	8	9	8	11	07	060
232	322	409	549	597	545	249	357	08	060
<b>435</b>	<b>545</b>	<b>619</b>	<b>742</b>	<b>761</b>	<b>680</b>	<b>311</b>	<b>582</b>		<b>060</b>
104	91	97	100	106	100	35	111	01	070
4	6	11	14	17	19	20	9	02	070
1	1	1	1	1	1	1	1	03	070
86	102	159	216	330	419	360	174	04	070
<b>195</b>	<b>200</b>	<b>268</b>	<b>330</b>	<b>455</b>	<b>539</b>	<b>415</b>	<b>296</b>		<b>070</b>
81	64	58	57	61	39	14	73	01	080
6	5	5	3	5	7	1	5	02	080
15	16	21	21	27	26	11	18	03	080
89	99	109	126	120	104	50	110	04	080
<b>191</b>	<b>184</b>	<b>193</b>	<b>207</b>	<b>213</b>	<b>175</b>	<b>75</b>	<b>207</b>		<b>080</b>
0	0	1	1	1	1	-	1	01	090
1	2	3	2	4	5	5	2	02	090
158	226	323	442	519	581	318	283	03	090
12	17	26	37	41	53	36	24	04	090
11	22	40	61	72	121	95	36	05	090
21	41	78	152	248	453	345	105	06	090
14	20	26	28	35	50	34	22	07	090
61	78	113	149	243	397	298	125	08	090
21	35	58	89	134	210	189	62	09	090
3	8	15	38	66	129	92	26	10	090

## 6. Počet případů PN na 100 000 nemocensky pojištěných osob podle věkových skupin a skupin diagnóz

Skupiny diagnóz		Věková skupina				
		-19	20-24	25-29	30-34	
090	11	Jiné nemoci tepen, tepének, vlásečnic	13	6	6	5
090	12	Zánět žil, trombóza vrátnice a jiná žilní embolie	27	44	44	53
090	13	Žilní městky dolních končetin	67	63	84	126
090	14	Hemoroidy	-	3	4	5
090	15	Jiné nemoci žil, mizních cév a mizních uzlin NJ	49	32	27	28
090	16	Jiné nemoci oběhové soustavy	85	39	16	13
<b>090</b>		<b>IX. Nemoci oběhové soustavy</b>	<b>499</b>	<b>433</b>	<b>369</b>	<b>458</b>
100	01	Akutní zánět mandlí	7 883	5 397	2 826	2 101
100	02	Jiné akutní infekce horních cest dýchacích	29 401	22 341	13 806	10 159
100	03	Chřipka	4 758	3 204	1 983	1 526
100	04	Záněty plic	178	153	129	148
100	05	Jiné akutní infekce dolní části dýchacího ústrojí	3 580	2 529	1 653	1 464
100	06	Bronchitis, emfysema aj. chr. obstruktivní plicní nem.	152	128	105	84
100	07	Astma, astmatický stav	241	164	89	92
100	08	Ostatní nemoci dýchací soustavy	459	368	245	216
<b>100</b>		<b>X. Nemoci dýchací soustavy</b>	<b>46 652</b>	<b>34 285</b>	<b>20 837</b>	<b>15 791</b>
110	01	Nemoci ústní dutiny, slinných žláz a čelistí	731	910	531	325
110	02	Žaludeční a dvanáct. vřed, peptický vřed neurč. lok.	161	71	47	42
110	03	Zánět žaludku a dvanáctníku	843	448	214	163
110	04	Jiné nemoci jícnu, žaludku a dvanáctníku	6 434	4 288	2 117	1 413
110	05	Nemoci appendixu	290	197	120	84
110	06	Kýly	58	123	105	154
110	07	Neinfekční zánět tenkého a tlustého střeva	1 899	1 067	554	395
110	08	Jiné nemoci střev a nemoci pobříšnice	620	443	313	262
110	09	Alkoholické onemocnění jater	4	2	2	3
110	10	Ostatní nemoci jater	40	23	19	22
110	11	Žlučové kameny	71	94	88	106
110	12	Jiné nemoci žlučníku a žlučových cest	18	20	13	15
110	13	Akutní zánět slinivky břišní a jiné nemoci slin. břišní	13	23	22	27
110	14	Jiné nemoci trávicí soustavy	138	105	51	35
<b>110</b>		<b>XI. Nemoci trávicí soustavy</b>	<b>11 321</b>	<b>7 814</b>	<b>4 196</b>	<b>3 046</b>
120	01	Infekce kůže a podkožního vaziva	1 083	848	447	342
120	02	Dermatitis a ekzém	499	328	171	149
120	03	Psoriáza - lupénka	22	24	15	19

### 6. Počet případů PN na 100 000 nemocensky pojištěných osob podle věkových skupin a skupin diagnóz

Věková skupina							Celkem	Skupiny diagnóz	
35-39	40-44	45-49	50-54	55-59	60-64	65+			
9	10	15	24	25	44	37	16	11	090
70	94	124	131	152	152	70	97	12	090
183	241	285	310	346	304	112	223	13	090
6	7	3	5	7	5	4	5	14	090
23	26	30	33	43	32	14	30	15	090
9	10	9	10	12	12	7	13	16	090
<b>602</b>	<b>838</b>	<b>1 148</b>	<b>1 513</b>	<b>1 946</b>	<b>2 549</b>	<b>1 657</b>	<b>1 069</b>		<b>090</b>
1 655	1 151	851	822	770	499	172	1 516	01	100
7 987	7 161	7 094	7 389	7 499	6 102	2 816	8 901	02	100
1 230	1 149	1 203	1 354	1 349	1 112	451	1 424	03	100
160	169	164	195	258	308	249	183	04	100
1 347	1 340	1 517	1 778	2 065	2 004	1 072	1 636	05	100
79	95	136	174	234	297	206	140	06	100
90	106	124	143	170	146	77	119	07	100
184	171	166	181	183	179	100	195	08	100
<b>12 731</b>	<b>11 340</b>	<b>11 256</b>	<b>12 036</b>	<b>12 526</b>	<b>10 647</b>	<b>5 142</b>	<b>14 114</b>		<b>100</b>
238	220	225	232	204	153	75	290	01	110
36	31	36	41	41	47	28	41	02	110
103	86	80	84	74	68	30	124	03	110
947	765	718	724	685	561	255	1 130	04	110
61	56	47	46	47	45	30	69	05	110
193	228	266	283	361	456	278	239	06	110
284	229	221	201	201	159	67	315	07	110
230	228	245	274	278	304	156	268	08	110
6	8	7	11	16	15	1	8	09	110
23	24	30	43	44	51	25	30	10	110
149	185	205	233	234	235	138	174	11	110
18	25	27	32	39	42	38	26	12	110
33	36	43	49	54	53	34	38	13	110
28	29	31	35	46	44	16	39	14	110
<b>2 349</b>	<b>2 152</b>	<b>2 181</b>	<b>2 288</b>	<b>2 324</b>	<b>2 232</b>	<b>1 173</b>	<b>2 790</b>		<b>110</b>
272	256	254	280	293	279	141	321	01	120
129	121	132	149	146	136	47	148	02	120
21	25	32	48	58	49	19	31	03	120

## 6. Počet případů PN na 100 000 nemocensky pojištěných osob podle věkových skupin a skupin diagnóz

Skupiny diagnóz	Věková skupina			
	-19	20-24	25-29	30-34
120 04 Ostatní nemoci kůže a podkožního vaziva	557	388	169	126
<b>120 XII. Nemoci kůže a podkožního vaziva</b>	<b>2 163</b>	<b>1 589</b>	<b>802</b>	<b>636</b>
130 01 Zánětlivé polyartropatie	71	110	84	99
130 02 Artrózy	138	134	110	123
130 03 Systémová onemocnění pojivové tkáně	4	11	9	11
130 04 Onemocnění krčních aj. meziobratlových plotének	339	267	192	214
130 05 Jiné dorzopatie, spondylopatie	7 718	5 822	3 891	3 837
130 06 Onemocnění měkké tkáně	1 503	1 179	729	710
130 07 Ostatní nemoci svalové a kosterní soustavy	1 021	861	569	501
<b>130 XIII. Nem.svalové a kosterní soustavy a poj. tkáně</b>	<b>10 795</b>	<b>8 386</b>	<b>5 584</b>	<b>5 496</b>
140 01 Akutní a rychle postupující nefritický syndrom	13	3	1	1
140 02 Jiné nemoci glomerulů	27	14	6	4
140 03 Tubulo - intersticiální nemoci ledvin	210	137	83	59
140 04 Selhání ledvin	9	9	6	8
140 05 Kameny v močovém ústrojí	62	113	87	94
140 06 Zánět močového měchýře	2 256	1 470	700	473
140 07 Jiné nemoci ledvin, močodů a močové soustavy	704	394	205	145
140 08 Zbytnění prostaty	4	2	1	2
140 09 Jiné nemoci mužských pohlavních orgánů	192	133	86	66
140 10 Nemoci prsu	13	29	20	21
140 11 Zánět vejcovodů a vaječníků	54	57	39	29
140 12 Jiná zánětlivá onem. ženských pánevních orgánů	152	112	73	66
140 13 Nezáánětlivá onem. ženského pohlavního ústrojí	388	515	596	653
140 14 Onem. močové a pohl. soustavy po výkonech, NJ	13	8	11	10
<b>140 XIV. Nemoci močové a pohlavní soustavy</b>	<b>4 098</b>	<b>2 998</b>	<b>1 913</b>	<b>1 631</b>
150 01 Mimoděložní těhotenství	18	37	48	49
150 02 Samovolný potrat	58	57	66	60
150 03 Lékařský potrat	27	28	24	26
150 04 Ostatní těhotenství končící potratem	76	122	140	130
150 05 Edém, proteinurie a hypertenzní onemocnění	9	17	21	16
150 06 Jiná onem. matky převáž. v souvislosti s těhotenstvím	687	1 224	1 501	1 230
150 07 Péče o matku ve vztahu k plodu	143	356	461	391
150 08 Komplikace porodu	22	77	103	89
150 09 Spontánní porod jediného dítěte	18	28	20	18
150 10 Ostatní porody	13	8	11	13

### 6. Počet případů PN na 100 000 nemocensky pojištěných osob podle věkových skupin a skupin diagnóz

Věková skupina							Celkem	Skupiny diagnóz	
35-39	40-44	45-49	50-54	55-59	60-64	65+			
103	106	123	127	147	128	63	138	04	120
<b>524</b>	<b>508</b>	<b>541</b>	<b>603</b>	<b>644</b>	<b>593</b>	<b>270</b>	<b>639</b>		<b>120</b>
106	145	212	281	363	377	149	190	01	130
169	281	508	944	1 430	1 889	1 091	578	02	130
11	12	18	24	26	19	10	15	03	130
256	315	382	455	489	520	187	336	04	130
3 783	4 108	4 755	5 347	5 864	5 733	1 964	4 576	05	130
778	970	1 201	1 401	1 421	1 217	402	1 038	06	130
504	604	787	963	1 025	929	431	719	07	130
<b>5 607</b>	<b>6 436</b>	<b>7 863</b>	<b>9 414</b>	<b>10 618</b>	<b>10 683</b>	<b>4 236</b>	<b>7 454</b>		<b>130</b>
2	1	1	1	2	3	1	1	01	140
4	5	5	7	6	9	5	6	02	140
51	50	59	64	68	60	53	65	03	140
8	10	12	18	21	29	27	13	04	140
89	106	120	143	164	172	95	117	05	140
393	410	432	466	495	403	242	514	06	140
139	163	191	213	220	184	121	192	07	140
2	3	7	23	65	141	141	24	08	140
56	46	56	71	81	135	68	72	09	140
30	29	34	25	23	13	4	25	10	140
31	28	24	16	9	4	1	25	11	140
55	48	44	34	25	11	3	49	12	140
546	431	476	431	307	177	98	458	13	140
9	8	11	8	8	5	8	9	14	140
<b>1 413</b>	<b>1 340</b>	<b>1 473</b>	<b>1 519</b>	<b>1 495</b>	<b>1 346</b>	<b>868</b>	<b>1 569</b>		<b>140</b>
25	7	1	0	0	-	-	16	01	150
34	15	2	-	-	-	-	23	02	150
17	9	3	-	-	-	-	10	03	150
88	31	4	0	0	0	-	50	04	150
9	2	0	0	-	-	-	6	05	150
540	113	10	3	1	0	1	424	06	150
176	39	3	0	1	1	-	132	07	150
37	7	1	0	0	-	1	29	08	150
8	1	-	0	0	-	-	6	09	150
6	1	0	0	-	-	-	4	10	150

## 6. Počet případů PN na 100 000 nemocensky pojištěných osob podle věkových skupin a skupin diagnóz

Skupiny diagnóz			Věková skupina			
			-19	20-24	25-29	30-34
150	11	Komplikace spojené převážně s šestinedělím	18	29	32	20
<b>150</b>		<b>XV. Těhotenství, porod a šestinedělí</b>	<b>1 088</b>	<b>1 981</b>	<b>2 427</b>	<b>2 040</b>
<b>170</b>		<b>XVII. Vrozené vady, deformace a chrom. abnorm.</b>	<b>62</b>	<b>30</b>	<b>18</b>	<b>14</b>
<b>180</b>		<b>XVIII. Příznaky, znaky a ... nálezy nezařazené jinde</b>	<b>3 554</b>	<b>1 570</b>	<b>831</b>	<b>601</b>
190	01	Zlomenina kostí lebky a obličeje	169	107	67	47
190	02	Zlomenina krku, hrudníku a pánye	120	90	68	83
190	03	Zlomenina kosti stehenní	22	14	9	9
190	04	Zlomenina jiných částí končetin	1 578	1 263	858	710
190	05	Zlomeniny postihující více částí těla	-	0	0	1
190	06	Vymknutí, podvrtnutí a natažení kloubů, vazů	3 674	2 920	1 604	1 188
190	07	Poranění oka a očníce	76	52	44	45
190	08	Nitrolební poranění	303	211	103	72
190	09	Poranění jiných vnitřních orgánů	4	9	9	8
190	10	Drtivé poranění, traumatické amputace	22	31	16	14
190	11	Jiná poranění určitých, NS a více částí těla	7 928	4 540	2 207	1 801
190	12	Účinky cizího tělesa vniklého přiroz. otvorem těla	94	60	31	27
190	13	Popáleniny a poleptání	401	213	107	100
190	14	Otrava léky, léčivy, návykovými a biolog. látkami	13	3	2	2
190	15	Toxické účinky látek ze zdrojů převáž. mimo lékař.	9	9	4	4
190	16	Syndromy týrání	-	-	-	-
190	17	Omrzliny a jiné NS účinky vnějších příčin	174	131	62	45
190	18	Některé časné kompl. úrazů a kompl. zdr. péče NJ	13	10	8	9
190	19	Následky poranění, otravy aj. násl. vněj. příčin	4	16	17	12
<b>190</b>		<b>XIX. Poranění, otravy a ...následky vnějších příčin</b>	<b>14 607</b>	<b>9 680</b>	<b>5 215</b>	<b>4 176</b>
210	01	Celková prohlídka, vyš. osob bez obtíží n. uved. dg.	22	24	15	11
210	02	Vyšetření a návštěva pro administrativní účely	-	8	5	4
210	03	Jiná pozorování, prohlídky a vyšetření	89	42	38	35
210	04	Osoby s potenciálně ohrož. zdravím ... přenos. nem.	-	9	7	8
210	05	Osoby se zdravot. sl. - okol. související s reprodukcí	401	641	741	614
210	06	Osoby se zdravot. sl. - urč. výkonů a zdravotní péče	49	85	62	57
210	07	Jiné faktory ovlivňující zdravotní stav	45	88	235	527
210	08	Pacient s transplantovaným orgánem a tkání	-	1	2	2
210	09	Pacient se srdečním a cév. implantátem a transpl.	-	0	0	0
<b>210</b>		<b>XXI. Faktory ovl. zdravot. stav a kont. se zdravot. sl.</b>	<b>606</b>	<b>899</b>	<b>1 104</b>	<b>1 259</b>
<b>Celkem</b>			<b>106 538</b>	<b>77 822</b>	<b>48 295</b>	<b>39 215</b>

**6. Počet případů PN na 100 000 nemocensky pojištěných osob  
podle věkových skupin a skupin diagnóz**

Věková skupina							Celkem	Skupiny diagnóz	
35-39	40-44	45-49	50-54	55-59	60-64	65+			
9	3	1	1	-	-	-	8	11	150
<b>949</b>	<b>228</b>	<b>24</b>	<b>5</b>	<b>3</b>	<b>2</b>	<b>2</b>	<b>709</b>		<b>150</b>
<b>13</b>	<b>10</b>	<b>12</b>	<b>8</b>	<b>9</b>	<b>11</b>	<b>1</b>	<b>12</b>		<b>170</b>
<b>504</b>	<b>463</b>	<b>471</b>	<b>477</b>	<b>519</b>	<b>473</b>	<b>279</b>	<b>588</b>		<b>180</b>
35	27	27	25	27	31	15	38	01	190
85	103	120	154	182	240	166	121	02	190
9	9	13	19	30	50	81	18	03	190
638	642	696	807	939	930	567	777	04	190
1	0	1	1	1	1	2	1	05	190
977	919	937	884	839	702	281	1 085	06	190
30	27	28	23	22	16	10	30	07	190
60	53	57	60	59	70	55	72	08	190
7	7	8	6	7	8	8	7	09	190
15	17	18	25	23	32	13	19	10	190
1 470	1 440	1 477	1 523	1 544	1 531	691	1 740	11	190
20	20	18	19	13	15	6	22	12	190
77	77	72	71	73	62	38	86	13	190
1	1	1	1	1	2	1	2	14	190
4	4	4	6	3	4	1	4	15	190
-	0	-	0	0	-	-	0	16	190
30	33	31	27	25	24	10	39	17	190
8	7	11	10	11	20	20	10	18	190
13	14	17	21	15	19	14	16	19	190
<b>3 476</b>	<b>3 400</b>	<b>3 535</b>	<b>3 680</b>	<b>3 815</b>	<b>3 755</b>	<b>1 980</b>	<b>4 088</b>		<b>190</b>
8	6	7	5	8	6	4	9	01	210
5	4	5	3	6	4	3	5	02	210
30	37	41	36	31	21	14	35	03	210
4	4	5	4	4	5	3	5	04	210
306	70	8	2	1	-	-	220	05	210
57	68	70	81	77	68	41	68	06	210
619	356	155	107	131	185	165	283	07	210
2	2	2	4	4	4	2	3	08	210
1	1	0	1	2	5	4	1	09	210
<b>1 032</b>	<b>547</b>	<b>293</b>	<b>244</b>	<b>264</b>	<b>299</b>	<b>235</b>	<b>627</b>		<b>210</b>
<b>32 743</b>	<b>30 981</b>	<b>32 956</b>	<b>36 335</b>	<b>39 070</b>	<b>37 438</b>	<b>18 673</b>	<b>38 088</b>	<b>Celkem</b>	

### 7. Průměrné trvání 1 případu pracovní neschopnosti (ve dnech) podle věkových skupin a skupin diagnóz

Skupiny diagnóz	Věková skupina			
	-19	20-24	25-29	30-34
010 01 Průjem - diarrhoea a gastroenteritida inf. původu	8,0	7,9	8,2	8,7
010 02 Jiné střevní infekční nemoci	8,7	9,7	10,4	9,6
010 03 TBC dýchacího ústrojí	183,0	231,9	196,1	214,0
010 04 Jiná TBC	-	5,0	-	59,0
010 05 Některé zoonotické bakteriální nemoci	41,0	38,7	44,6	45,8
010 06 Spála	-	16,9	14,5	11,0
010 07 Jiné bakteriální nemoci	32,9	25,1	19,5	28,3
010 08 Syfilis	7,0	35,2	19,8	51,5
010 09 Gonokoková infekce	-	66,2	22,7	26,9
010 10 Ostat. infekce přenáš. převážně sexuálním způsobem	10,3	17,2	16,3	22,4
010 11 Jiné nemoci spirochétové, chlamyd., rickettsií	18,3	28,7	42,2	48,8
010 12 Virová encefalitida	8,5	54,9	80,2	66,1
010 13 Ostatní virové infekce centrální nervové soustavy	25,5	52,1	107,3	72,1
010 14 Virové horeč. a vir. hemorag. horeč. přenáš. členovci	-	9,4	15,9	13,0
010 15 Plané neštovice, spalničky a zarděnky	16,0	16,0	18,0	16,9
010 16 Pásový opar	10,5	15,6	15,1	19,0
010 17 Ost. virové infekce charakteriz. postiž. kůže a sliznice	10,8	16,5	16,5	18,3
010 18 Virová hepatitida	-	19,4	56,3	85,5
010 19 Onemocnění virem lidské imunodeficiency - HIV	-	23,5	4,0	67,7
010 20 Epidemický zánět průšnic	13,3	12,9	24,7	17,1
010 21 Infekční mononukleóza	35,3	39,6	40,1	39,6
010 22 Jiné virové nemoci	8,7	9,2	9,4	10,8
010 23 Mykózy	13,8	34,8	24,4	30,9
010 24 Protozoární nemoci	-	11,0	28,2	34,4
010 25 Helmintózy	13,5	82,6	9,0	49,0
010 26 Zavšivení, akarióza a jiná napadení	9,2	19,9	13,9	21,7
010 27 Následky infekčních a parazitárních nemocí	5,5	11,9	12,3	16,7
<b>010 I. Některé infekční a parazitární nemoci</b>	<b>9,2</b>	<b>10,4</b>	<b>11,5</b>	<b>12,9</b>
020 01 Zhoubné novotvary (ZN) rtu, dutiny ústní a hltanu	23,0	10,7	18,3	230,3
020 02 ZN žaludku	-	11,0	35,0	31,0
020 03 ZN tlustého střeva	-	101,5	165,7	215,9
020 04 ZN rektosigm. sp., rekta, řiti, řitního kanálu	-	-	21,0	139,8
020 05 Ostatní ZN trávicího ústrojí	-	20,0	177,5	100,0
020 06 ZN hrtanu	-	-	-	-



**7. Průměrné trvání 1 případu pracovní neschopnosti (ve dnech)  
podle věkových skupin a skupin diagnóz**

Věková skupina							Celkem	Skupiny diagnóz	
35–39	40–44	45–49	50–54	55–59	60–64	65+			
10,2	10,8	11,6	11,8	13,4	13,5	14,3	9,7	01	010
9,8	12,9	15,6	22,3	19,9	18,1	16,3	12,6	02	010
116,3	153,2	83,3	174,1	263,7	234,7	105,8	187,7	03	010
129,5	19,0	-	348,0	-	307,0	87,0	178,0	04	010
26,7	47,0	40,8	51,6	59,6	38,8	32,2	44,2	05	010
20,3	8,8	12,0	17,0	18,0	-	-	14,8	06	010
28,5	31,7	37,0	35,6	43,2	39,8	40,3	35,8	07	010
16,7	57,7	87,6	13,5	31,0	65,0	-	36,8	08	010
4,7	39,3	51,0	78,0	56,0	-	-	35,7	09	010
19,5	27,3	21,4	39,9	17,6	42,5	34,0	20,5	10	010
51,2	54,9	61,6	59,0	75,4	73,8	97,1	57,4	11	010
87,6	80,0	136,0	96,0	148,6	122,8	84,7	96,4	12	010
43,6	81,3	65,8	88,6	55,3	161,4	57,0	75,1	13	010
13,6	12,0	6,8	41,3	24,6	20,0	-	15,8	14	010
16,6	17,6	19,2	19,6	21,4	25,6	18,7	17,5	15	010
16,8	23,9	22,8	23,5	28,8	32,8	27,9	23,2	16	010
17,3	18,8	24,1	19,9	41,0	38,9	18,2	21,0	17	010
86,6	100,6	112,7	70,1	77,8	111,8	43,0	83,8	18	010
16,3	20,5	19,2	20,2	114,0	31,0	-	42,2	19	010
22,3	34,2	22,2	19,2	24,9	7,0	-	22,0	20	010
41,2	54,7	59,5	45,6	48,5	64,7	-	42,8	21	010
11,8	13,2	12,8	15,2	17,2	18,5	23,5	12,2	22	010
32,7	44,0	27,3	65,5	36,5	61,8	37,5	38,7	23	010
42,7	54,8	55,3	88,6	18,3	374,0	353,0	58,7	24	010
10,8	12,5	88,7	24,5	84,3	5,0	-	41,2	25	010
13,9	24,0	27,7	23,6	15,7	15,4	22,0	19,4	26	010
14,3	33,7	28,5	31,0	51,4	30,0	27,0	23,4	27	010
<b>14,7</b>	<b>18,3</b>	<b>20,3</b>	<b>22,7</b>	<b>27,3</b>	<b>30,2</b>	<b>30,5</b>	<b>16,7</b>		<b>010</b>
194,6	194,0	237,9	258,7	255,4	236,5	156,4	230,3	01	020
26,0	257,3	242,2	284,9	223,1	207,8	76,5	220,0	02	020
212,4	234,9	244,6	214,7	245,8	217,1	141,4	219,3	03	020
189,5	222,6	243,7	230,5	235,3	245,3	116,6	221,5	04	020
133,5	147,2	212,4	230,4	222,6	213,2	115,8	200,5	05	020
43,0	204,8	228,5	211,8	282,5	220,9	120,0	227,0	06	020

## 7. Průměrné trvání 1 případu pracovní neschopnosti (ve dnech) podle věkových skupin a skupin diagnóz

Skupiny diagnóz			Věková skupina			
			-19	20-24	25-29	30-34
020	07	ZN průdušnice, průdušky a plíce	-	79,0	-	191,0
020	08	Ostatní ZN dýchací soustavy	-	107,3	13,0	11,7
020	09	ZN kosti a kloubní chrupavky	-	253,0	217,2	162,6
020	10	Zhoubný melanom kůže	40,0	164,6	94,8	79,3
020	11	Jiné ZN kůže	-	33,0	52,1	38,5
020	12	ZN prsu	-	326,0	206,5	199,5
020	13	ZN děložního hrdla	-	-	84,4	156,8
020	14	Ostatní ZN ženských pohlavních orgánů	-	30,0	192,4	167,9
020	15	ZN prostaty	-	-	-	-
020	16	Ostatní ZN mužských pohlavních orgánů	-	103,1	161,5	150,3
020	17	Leukémie	-	180,4	328,5	286,1
020	18	Ostatní zhoubné novotvary	20,0	163,1	152,5	122,4
020	19	Novotvary in situ	-	53,5	35,7	52,1
020	20	Nezhoubné novotvary	42,3	27,9	34,9	42,3
020	21	Novotvary nejistého a neznámého chování	25,3	40,6	67,2	79,6
<b>020</b>		<b>II. Novotvary</b>	<b>38,9</b>	<b>46,7</b>	<b>68,9</b>	<b>78,9</b>
030	01	Anémie z nedostatku železa	22,3	33,5	38,7	56,6
030	02	Ostatní anémie	7,0	60,5	85,7	47,8
030	03	Vady koagulace, purpura aj. n. krve a krvetvor. org.	-	34,3	63,9	49,6
030	04	Některé poruchy mechanismu imunity	-	20,7	98,4	128,4
<b>030</b>		<b>III. Nemoci krve, krvetvorných orgánů a ... imunity</b>	<b>20,8</b>	<b>35,8</b>	<b>62,4</b>	<b>66,8</b>
040	01	Poruchy štítné žlázy	61,9	52,0	45,7	63,8
040	02	Diabetes mellitus závislý na inzulínu	20,3	32,9	61,5	60,9
040	03	Ostatní diabetes mellitus	5,7	70,1	37,3	67,4
040	04	Podvýživa	-	5,0	41,5	58,0
040	05	Obezita	380,0	49,6	40,4	44,1
040	06	Poruchy metabolismu lipoproteinů a jiné lipidémie	-	19,0	9,0	21,6
040	07	Ostatní nem.endokrinní, výživy a přeměny látek	6,8	35,3	39,1	46,1
<b>040</b>		<b>IV. Nemoci endokrinní, výživy a přeměny látek</b>	<b>37,2</b>	<b>43,0</b>	<b>45,9</b>	<b>58,9</b>
050	01	Poruchy duševní, por. chování způsob. užív. alkoholu	25,4	45,4	68,7	80,3
050	02	Por. duševní, por. chov. zp. užív. jiných psychoakt. látek	61,9	71,4	77,2	75,9
050	03	Schizofrenie, por. schizotypální a poruchy s bludy	87,3	104,0	99,5	98,8
050	04	Afektivní poruchy	40,3	66,2	64,1	82,2
050	05	Neurotické, stresové a somatoformní poruchy	38,0	46,5	50,0	59,6

**7. Průměrné trvání 1 případu pracovní neschopnosti (ve dnech)  
podle věkových skupin a skupin diagnóz**

Věková skupina							Celkem	Skupiny diagnóz	
35–39	40–44	45–49	50–54	55–59	60–64	65+			
233,4	175,4	211,9	215,0	207,2	220,1	115,6	195,8	07	020
187,2	125,7	160,3	176,5	178,3	144,8	65,0	143,9	08	020
398,7	223,4	197,9	250,9	283,4	140,9	104,4	214,2	09	020
78,8	117,1	99,2	129,8	129,1	86,3	79,0	108,0	10	020
54,4	40,0	82,4	45,8	64,7	52,5	29,5	54,3	11	020
227,6	215,2	208,1	208,1	218,8	171,0	85,7	202,5	12	020
137,1	185,7	206,4	246,1	209,8	140,6	110,6	188,0	13	020
176,5	180,6	198,1	191,6	204,3	183,2	124,7	189,2	14	020
51,0	80,3	142,5	150,7	166,3	191,8	78,9	156,7	15	020
146,6	165,5	187,5	169,8	171,1	213,1	97,3	162,5	16	020
187,8	149,6	257,9	221,5	263,0	219,3	110,1	222,8	17	020
159,0	153,8	171,3	177,3	167,6	164,5	96,4	158,9	18	020
65,8	64,9	96,7	103,1	76,7	103,5	73,9	79,1	19	020
46,5	54,0	62,4	62,5	63,4	65,9	44,2	55,4	20	020
80,4	70,0	82,1	94,6	97,6	109,8	82,4	86,8	21	020
<b>96,0</b>	<b>100,6</b>	<b>118,5</b>	<b>134,2</b>	<b>155,6</b>	<b>163,4</b>	<b>92,3</b>	<b>122,8</b>		<b>020</b>
48,1	49,0	69,5	88,8	86,7	132,9	47,9	64,2	01	030
79,8	86,4	76,4	110,0	107,7	65,9	57,3	84,3	02	030
63,8	85,1	94,6	67,4	118,6	112,9	53,3	77,6	03	030
148,7	112,7	121,8	124,6	184,9	127,0	29,0	128,4	04	030
<b>68,3</b>	<b>69,4</b>	<b>80,2</b>	<b>96,4</b>	<b>117,8</b>	<b>109,3</b>	<b>51,8</b>	<b>79,3</b>		<b>030</b>
67,9	66,2	68,5	78,4	71,5	87,2	55,2	68,9	01	040
68,8	76,3	74,8	104,1	114,8	135,3	79,6	82,0	02	040
60,9	83,6	81,6	85,1	96,4	118,8	68,3	88,3	03	040
186,3	84,3	105,4	40,5	21,0	33,0	-	84,5	04	040
56,3	53,1	58,4	72,3	70,8	49,9	26,0	57,6	05	040
51,8	54,8	73,3	85,8	27,1	44,6	122,3	54,2	06	040
44,0	53,9	63,9	61,8	65,3	66,5	24,2	53,3	07	040
<b>62,5</b>	<b>67,8</b>	<b>71,3</b>	<b>81,4</b>	<b>84,7</b>	<b>105,6</b>	<b>61,9</b>	<b>73,2</b>		<b>040</b>
75,0	76,2	73,4	87,9	81,6	104,0	40,1	78,4	01	050
76,6	64,3	77,4	68,8	71,8	144,2	207,0	75,1	02	050
96,9	95,3	93,2	101,4	109,0	116,8	84,0	98,5	03	050
93,9	96,5	104,2	114,2	128,5	150,6	54,7	102,5	04	050
68,5	73,0	80,4	87,8	99,2	121,2	60,0	74,7	05	050

## 7. Průměrné trvání 1 případu pracovní neschopnosti (ve dnech) podle věkových skupin a skupin diagnóz

Skupiny diagnóz	Věková skupina			
	-19	20-24	25-29	30-34
050 06 Mentální retardace	-	94,2	78,4	130,2
050 07 Poruchy psychického výv. a chov., emocí - z děts., dosp.	28,0	50,3	71,8	53,4
050 08 Ostatní duševní poruchy a poruchy chování	61,1	85,6	81,5	87,8
<b>050 V. Poruchy duševní a poruchy chování</b>	<b>43,2</b>	<b>57,0</b>	<b>59,9</b>	<b>70,6</b>
060 01 Zánětlivé nemoci centrální nervové soustavy (CNS)	5,0	100,9	75,1	105,2
060 02 Parkinsonova nemoc	-	-	-	77,0
060 03 Demyelinizující nemoci CNS	72,0	73,4	62,9	76,5
060 04 Epilepsie	29,7	46,5	51,7	66,1
060 05 Migréna a jiné syndromy bolesti hlavy	12,1	17,0	18,7	21,7
060 06 Myasthenia gravis a jiné myopatie	19,0	50,3	71,5	107,3
060 07 Mozková obrna a jiné syndromy ochrnutí	-	100,7	84,8	73,2
060 08 Ostatní nemoci nervové soustavy	38,4	46,6	65,8	81,1
<b>060 VI. Nemoci nervové soustavy</b>	<b>23,1</b>	<b>34,6</b>	<b>45,3</b>	<b>62,7</b>
070 01 Záněty očního víčka a onemocnění spojivky	11,7	12,6	11,3	12,0
070 02 Glaukom	62,5	43,2	34,3	25,6
070 03 Slepota a slabozrakost	-	55,2	29,6	42,1
070 04 Ostatní nemoci oka a očních adnex	19,8	26,2	28,8	28,5
<b>070 VII. Nemoci oka a očních adnex</b>	<b>14,4</b>	<b>18,2</b>	<b>19,3</b>	<b>19,9</b>
080 01 Zánět střed. ucha, brad. výb., zán. aj. on. Eustach. trub.	12,0	16,1	15,1	16,9
080 02 Jiná onem. středního ucha a bradavkového výběžku	-	22,8	20,0	35,0
080 03 Nedoslýchavost, ztráta sluchu	58,0	43,0	29,6	24,4
080 04 Ostatní nemoci ucha	13,4	15,6	17,5	22,7
<b>080 VIII. Nemoci ucha a bradavkového výběžku</b>	<b>13,4</b>	<b>17,0</b>	<b>17,1</b>	<b>20,7</b>
090 01 Akutní revmatická horečka	7,0	12,3	11,8	84,6
090 02 Chronické revmatické choroby srdeční	8,0	35,0	76,4	94,7
090 03 Esenciální (primární) hypertenze	20,7	29,0	34,6	40,0
090 04 Jiná hypertenzní onemocnění	22,0	34,6	41,2	50,8
090 05 Akutní a pokračující infarkt myokardu	-	83,6	73,4	176,4
090 06 Ostatní ischemické nemoci srdeční	15,0	33,9	50,5	91,5
090 07 Plicní embolie	4,0	67,3	81,4	70,3
090 08 Jiné formy srdečních onemocnění	55,3	48,9	46,9	75,6
090 09 Cévní nemoci mozku	-	96,5	76,9	108,8
090 10 Ateroskleróza	-	52,2	128,7	37,4

**7. Průměrné trvání 1 případu pracovní neschopnosti (ve dnech)  
podle věkových skupin a skupin diagnóz**

Věková skupina							Celkem	Skupiny diagnóz	
35–39	40–44	45–49	50–54	55–59	60–64	65+			
30,0	69,6	96,9	115,8	129,3	41,0	-	86,4	06	050
63,3	61,7	51,1	66,7	79,5	164,3	8,0	66,9	07	050
95,8	112,1	109,7	117,3	145,6	153,6	74,9	103,4	08	050
<b>77,5</b>	<b>81,3</b>	<b>87,1</b>	<b>95,9</b>	<b>108,6</b>	<b>130,3</b>	<b>60,6</b>	<b>83,7</b>		<b>050</b>
117,4	124,8	151,8	148,3	188,9	179,4	46,0	128,0	01	060
36,0	96,6	148,0	110,1	129,8	126,5	38,3	117,1	02	060
91,3	79,1	88,5	81,8	66,4	111,8	26,7	80,3	03	060
63,9	69,0	83,3	90,5	90,7	123,7	77,9	71,8	04	060
30,5	31,1	31,1	37,8	37,3	36,5	24,8	26,2	05	060
109,8	102,9	70,3	115,4	136,5	140,2	96,3	106,4	06	060
56,4	74,5	98,1	121,9	154,4	156,2	67,1	92,7	07	060
88,0	95,0	99,4	102,1	110,0	121,5	64,1	97,3	08	060
<b>73,1</b>	<b>79,7</b>	<b>87,6</b>	<b>93,8</b>	<b>102,9</b>	<b>118,3</b>	<b>62,1</b>	<b>81,1</b>		<b>060</b>
12,6	13,9	14,9	17,4	23,0	25,5	23,2	15,2	01	070
76,8	55,5	64,7	44,1	55,0	64,5	47,8	54,7	02	070
22,5	72,1	22,8	25,8	72,1	134,3	12,0	48,0	03	070
36,5	39,7	42,5	47,7	52,4	58,8	35,8	44,1	04	070
<b>24,4</b>	<b>28,7</b>	<b>33,4</b>	<b>38,3</b>	<b>45,7</b>	<b>53,0</b>	<b>35,3</b>	<b>33,6</b>		<b>070</b>
19,6	19,9	23,5	30,9	29,2	36,8	11,6	21,0	01	080
31,7	37,9	43,0	38,2	57,0	84,9	11,0	38,9	02	080
34,5	42,8	40,3	35,9	45,2	64,6	28,5	40,4	03	080
23,6	31,6	35,2	37,4	40,5	59,6	27,0	30,9	04	080
<b>23,0</b>	<b>28,7</b>	<b>32,4</b>	<b>35,4</b>	<b>38,2</b>	<b>56,3</b>	<b>24,2</b>	<b>28,4</b>		<b>080</b>
9,5	197,5	26,2	30,8	11,0	24,7	-	36,4	01	090
45,1	59,3	136,8	99,8	129,3	186,5	70,9	103,2	02	090
43,6	44,6	46,7	52,2	55,8	74,8	49,3	51,4	03	090
38,7	42,3	62,5	75,0	70,4	109,1	44,6	65,9	04	090
111,7	120,7	142,7	139,0	155,3	165,3	79,1	140,8	05	090
95,7	94,7	103,5	117,9	128,5	153,9	69,9	119,4	06	090
75,1	83,4	98,3	126,1	117,8	143,2	72,9	104,0	07	090
71,6	71,1	89,3	86,5	109,1	118,6	67,7	90,8	08	090
147,2	172,7	169,0	161,3	189,5	186,1	102,2	165,7	09	090
99,6	111,4	127,3	123,2	132,5	156,2	88,9	130,4	10	090

## 7. Průměrné trvání 1 případu pracovní neschopnosti (ve dnech) podle věkových skupin a skupin diagnóz

Skupiny diagnóz		Věková skupina				
		-19	20-24	25-29	30-34	
090	11	Jiné nemoci tepen, tepének, vlásečnic	26,3	43,4	82,7	71,9
090	12	Zánět žil, trombóza vrátnice a jiná žilní embolie	29,0	50,2	56,2	55,6
090	13	Žilní městky dolních končetin	24,3	35,9	41,1	44,0
090	14	Hemoroidy	-	62,7	30,6	23,5
090	15	Jiné nemoci žil, mizních cév a mizních uzlin NJ	24,3	35,1	28,4	27,0
090	16	Jiné nemoci oběhové soustavy	8,4	18,6	26,1	16,9
<b>090</b>		<b>IX. Nemoci oběhové soustavy</b>	<b>23,2</b>	<b>38,5</b>	<b>43,7</b>	<b>51,5</b>
100	01	Akutní zánět mandlí	12,2	12,0	12,0	12,6
100	02	Jiné akutní infekce horních cest dýchacích	10,9	11,0	11,0	12,0
100	03	Chřipka	9,5	10,2	10,7	11,8
100	04	Záněty plic	21,8	25,0	27,4	29,2
100	05	Jiné akutní infekce dolní části dýchacího ústrojí	13,3	13,9	14,6	15,7
100	06	Bronchitis, emfysema aj. chr. obstruktivní plicní nem.	14,9	19,7	19,6	20,7
100	07	Astma, astmatický stav	19,3	27,4	32,4	30,8
100	08	Ostatní nemoci dýchací soustavy	20,3	21,5	24,3	25,8
<b>100</b>		<b>X. Nemoci dýchací soustavy</b>	<b>11,4</b>	<b>11,6</b>	<b>11,8</b>	<b>12,9</b>
110	01	Nemoci ústní dutiny, slinných žláz a čelistí	10,0	10,5	10,7	11,3
110	02	Žaludeční a dvanáct. vřed, peptický vřed neurč. lok.	22,9	22,0	22,9	31,2
110	03	Zánět žaludku a dvanáctníku	9,2	12,3	13,9	15,7
110	04	Jiné nemoci jícnu, žaludku a dvanáctníku	9,4	11,5	12,8	14,4
110	05	Nemoci appendixu	32,2	35,1	32,7	35,4
110	06	Kýly	37,4	43,2	44,0	50,8
110	07	Neinfekční zánět tenkého a tlustého střeva	9,4	14,4	19,6	23,0
110	08	Jiné nemoci střev a nemoci pobříšnice	13,6	15,0	21,9	26,9
110	09	Alkoholické onemocnění jater	8,0	6,8	60,1	91,0
110	10	Ostatní nemoci jater	61,1	49,9	51,4	66,9
110	11	Žlučové kameny	28,2	36,0	35,6	41,9
110	12	Jiné nemoci žlučníku a žlučových cest	67,3	24,0	30,2	38,4
110	13	Akutní zánět slinivky břišní a jiné nemoci slin. břišní	20,0	37,2	38,4	52,5
110	14	Jiné nemoci trávicí soustavy	10,8	15,8	24,2	22,2
<b>110</b>		<b>XI. Nemoci trávicí soustavy</b>	<b>11,0</b>	<b>13,8</b>	<b>16,6</b>	<b>20,9</b>
120	01	Infekce kůže a podkožního vaziva	19,4	21,0	21,6	24,5
120	02	Dermatitida a ekzém	26,1	23,1	24,9	29,1
120	03	Psoriáza - lupénka	14,6	35,0	46,5	50,9

**7. Průměrné trvání 1 případu pracovní neschopnosti (ve dnech)  
podle věkových skupin a skupin diagnóz**

Věková skupina							Celkem	Skupiny diagnóz	
35–39	40–44	45–49	50–54	55–59	60–64	65+			
81,9	98,6	135,6	123,7	135,0	153,9	65,6	117,5	11	090
56,2	63,6	62,4	70,7	78,8	94,9	57,0	68,0	12	090
46,3	51,1	54,4	59,7	60,9	70,2	51,2	54,8	13	090
31,0	54,3	28,8	39,7	57,6	64,5	49,4	43,0	14	090
39,4	48,8	51,0	60,4	59,2	79,0	49,7	48,4	15	090
32,1	51,4	35,8	62,0	34,2	101,2	47,7	37,0	16	090
<b>56,4</b>	<b>63,4</b>	<b>71,7</b>	<b>80,4</b>	<b>92,4</b>	<b>117,7</b>	<b>68,1</b>	<b>78,7</b>		<b>090</b>
12,7	14,4	15,4	16,1	17,4	17,7	18,3	13,5	01	100
13,1	14,1	14,9	16,2	17,1	19,2	16,7	13,7	02	100
12,8	14,3	15,4	16,1	17,8	19,7	18,3	13,8	03	100
30,3	33,9	39,0	40,4	44,3	53,4	45,2	37,7	04	100
16,4	18,5	20,0	21,3	21,8	23,9	22,1	18,7	05	100
25,7	26,2	33,5	41,2	52,6	63,6	36,9	38,1	06	100
44,3	42,8	58,9	52,1	56,0	67,1	37,7	47,4	07	100
26,1	32,0	36,3	39,0	48,0	53,8	41,2	32,8	08	100
<b>14,1</b>	<b>15,6</b>	<b>17,1</b>	<b>18,5</b>	<b>20,2</b>	<b>23,5</b>	<b>21,0</b>	<b>15,3</b>		<b>100</b>
13,7	13,9	14,6	18,9	19,2	20,3	18,4	13,6	01	110
40,5	48,5	53,6	65,3	65,7	74,1	54,1	46,6	02	110
17,5	20,9	24,7	29,8	30,7	40,6	20,8	19,2	03	110
18,5	20,8	22,5	26,0	31,6	37,3	25,2	18,1	04	110
37,7	38,0	46,1	46,3	49,1	62,8	42,2	39,5	05	110
52,8	57,4	61,3	62,5	65,6	71,7	42,1	59,3	06	110
25,5	31,5	31,3	31,6	29,8	47,2	18,2	24,6	07	110
30,4	33,4	40,6	42,7	46,7	54,2	41,6	34,6	08	110
72,5	82,0	134,2	97,0	154,6	142,0	64,5	112,1	09	110
59,1	93,9	100,9	107,6	120,6	104,6	62,9	91,9	10	110
42,8	41,0	45,6	48,2	53,6	52,6	39,5	45,5	11	110
37,4	40,2	44,9	58,0	62,1	89,6	35,3	50,3	12	110
76,6	79,0	80,2	83,5	93,8	104,7	57,0	77,9	13	110
27,5	33,8	42,8	39,1	45,4	49,3	41,3	32,4	14	110
<b>26,8</b>	<b>31,5</b>	<b>35,7</b>	<b>39,6</b>	<b>45,3</b>	<b>54,2</b>	<b>35,6</b>	<b>28,5</b>		<b>110</b>
25,1	26,8	29,7	35,2	39,1	43,3	37,3	28,2	01	120
31,4	35,5	32,9	42,0	45,1	51,2	45,6	34,1	02	120
54,1	49,8	65,1	55,1	56,8	68,6	33,6	55,5	03	120

## 7. Průměrné trvání 1 případu pracovní neschopnosti (ve dnech) podle věkových skupin a skupin diagnóz

Skupiny diagnóz		Věková skupina				
		-19	20-24	25-29	30-34	
120	04	Ostatní nemoci kůže a podkožního vaziva	13,2	21,1	21,1	29,7
<b>120</b>		<b>XII. Nemoci kůže a podkožního vaziva</b>	<b>19,3</b>	<b>21,6</b>	<b>22,6</b>	<b>27,4</b>
130	01	Zánětlivé polyartropatie	32,3	37,2	30,8	52,5
130	02	Artrózy	29,2	51,7	62,2	68,0
130	03	Systémová onemocnění pojivové tkáně	23,0	34,6	60,4	79,2
130	04	Onemocnění krčních aj. meziobratlových plotének	27,4	39,2	46,5	63,7
130	05	Jiné dorzopatie, spondylopatie	30,4	33,0	37,0	42,5
130	06	Onemocnění měkké tkáně	30,3	35,4	40,5	47,7
130	07	Ostatní nemoci svalové a kosterní soustavy	40,6	52,4	53,9	58,9
<b>130</b>		<b>XIII. Nem.svalové a kosterní soustavy a poj. tkáně</b>	<b>31,3</b>	<b>35,9</b>	<b>39,9</b>	<b>46,3</b>
140	01	Akutní a rychle postupující nefritický syndrom	11,3	21,7	10,5	72,0
140	02	Jiné nemoci glomerulů	19,2	38,2	41,5	52,9
140	03	Tubulo - intersticiální nemoci ledvin	17,1	22,5	20,6	26,5
140	04	Selhání ledvin	6,5	78,2	108,1	122,1
140	05	Kameny v močovém ústrojí	12,6	29,0	27,2	33,0
140	06	Zánět močového měchýře	13,2	14,1	14,6	17,5
140	07	Jiné nemoci ledvin, močodů a močové soustavy	13,9	15,4	17,7	21,4
140	08	Zbytnění prostaty	9,0	75,8	49,8	17,2
140	09	Jiné nemoci mužských pohlavních orgánů	16,6	23,2	24,6	23,3
140	10	Nemoci prsu	40,3	31,5	24,5	37,2
140	11	Zánět vejcovodů a vaječníků	28,6	28,4	29,9	30,4
140	12	Jiná zánětlivá onem. ženských pánevních orgánů	20,7	25,5	28,6	30,9
140	13	Nezánětlivá onem. ženského pohlavního ústrojí	22,4	37,5	38,7	41,4
140	14	Onem. močové a pohl. soustavy po výkonech, NJ	25,7	23,5	54,8	46,4
<b>140</b>		<b>XIV. Nemoci močové a pohlavní soustavy</b>	<b>15,2</b>	<b>20,9</b>	<b>25,2</b>	<b>30,7</b>
150	01	Mimoděložní těhotenství	18,3	46,7	32,4	34,5
150	02	Samovolný potrat	23,0	30,2	30,7	29,4
150	03	Lékařský potrat	22,7	25,2	29,2	36,4
150	04	Ostatní těhotenství končící potratem	28,9	34,0	33,4	31,1
150	05	Edém, proteinurie a hypertenzní onemocnění	130,5	99,6	111,6	118,2
150	06	Jiná onem. matky převáž. v souvislosti s těhotenstvím	123,4	124,2	106,9	104,5
150	07	Péče o matku ve vztahu k plodu	131,8	126,8	111,7	107,0
150	08	Komplikace porodu	120,0	127,9	110,2	111,5
150	09	Spontánní porod jediného dítěte	192,3	187,4	155,3	147,7
150	10	Ostatní porody	119,7	154,7	137,9	112,2



**7. Průměrné trvání 1 případu pracovní neschopnosti (ve dnech)  
podle věkových skupin a skupin diagnóz**

Věková skupina							Celkem	Skupiny diagnóz	
35–39	40–44	45–49	50–54	55–59	60–64	65+			
30,8	35,9	41,7	42,6	49,1	57,4	69,2	35,3	04	120
<b>28,9</b>	<b>31,9</b>	<b>35,3</b>	<b>40,0</b>	<b>44,3</b>	<b>50,3</b>	<b>45,9</b>	<b>32,5</b>		<b>120</b>
45,5	57,4	56,5	58,8	66,5	69,9	36,0	57,5	01	130
76,9	86,7	97,8	104,1	121,9	135,5	72,9	107,7	02	130
90,4	79,1	99,4	98,2	130,9	142,8	32,9	97,0	03	130
70,7	86,7	96,6	99,7	107,1	114,3	59,1	88,3	04	130
48,6	55,6	60,4	66,6	77,5	92,1	49,5	58,5	05	130
56,8	61,4	67,7	74,2	77,3	92,2	51,5	64,4	06	130
59,4	63,3	72,7	72,9	82,7	88,0	47,9	68,7	07	130
<b>52,6</b>	<b>60,1</b>	<b>66,9</b>	<b>73,6</b>	<b>85,1</b>	<b>99,8</b>	<b>55,5</b>	<b>65,5</b>		<b>130</b>
62,8	18,3	34,9	19,7	102,9	185,0	375,0	63,1	01	140
54,1	110,2	102,6	87,1	111,5	77,6	40,1	76,7	02	140
30,1	30,9	40,1	38,0	47,2	44,8	46,3	33,1	03	140
90,4	79,2	145,1	121,1	143,1	129,3	75,6	116,7	04	140
36,6	32,6	39,9	44,1	49,1	55,2	39,8	39,8	05	140
17,7	18,9	20,6	22,4	24,0	26,6	28,2	18,9	06	140
25,3	31,3	34,6	35,3	36,3	41,9	33,0	28,9	07	140
28,9	64,9	42,1	63,6	59,0	74,4	49,9	62,1	08	140
31,3	31,0	38,0	40,8	41,4	47,5	30,3	33,7	09	140
44,9	47,0	45,5	61,1	57,6	71,8	29,0	46,3	10	140
37,7	40,2	51,5	45,4	47,4	40,6	29,0	37,9	11	140
33,2	34,5	36,6	33,3	44,5	72,3	25,0	33,0	12	140
42,2	38,5	39,4	38,3	45,9	51,8	49,4	40,4	13	140
39,9	35,0	72,8	62,4	71,6	64,2	76,4	53,9	14	140
<b>32,4</b>	<b>31,3</b>	<b>34,9</b>	<b>35,7</b>	<b>40,0</b>	<b>47,4</b>	<b>39,6</b>	<b>32,3</b>		<b>140</b>
35,6	35,8	24,0	11,0	21,0	-	-	35,3	01	150
33,9	35,9	9,8	-	-	-	-	31,1	02	150
27,6	28,8	25,5	-	-	-	-	30,0	03	150
32,0	32,0	20,9	32,0	59,0	98,0	-	32,3	04	150
107,4	116,2	15,0	87,0	-	-	-	111,2	05	150
108,1	106,4	107,6	77,4	85,9	17,0	20,0	108,7	06	150
110,5	108,7	126,7	27,0	89,3	13,8	-	111,8	07	150
113,4	117,1	159,0	15,0	23,5	-	29,0	113,5	08	150
137,1	115,5	-	81,0	138,0	-	-	156,0	09	150
152,4	87,6	77,3	23,0	-	-	-	129,2	10	150

## 7. Průměrné trvání 1 případu pracovní neschopnosti (ve dnech) podle věkových skupin a skupin diagnóz

Skupiny diagnóz		Věková skupina				
		-19	20-24	25-29	30-34	
150	11	Komplikace spojené převážně s šestineděním	84,8	138,2	131,2	113,6
<b>150</b>		<b>XV. Těhotenství, porod a šestinedělí</b>	<b>108,8</b>	<b>114,8</b>	<b>100,3</b>	<b>96,5</b>
<b>170</b>		<b>XVII. Vrozené vady, deformace a chrom. abnorm.</b>	<b>33,1</b>	<b>48,4</b>	<b>57,2</b>	<b>49,6</b>
<b>180</b>		<b>XVIII. Příznaky, znaky a ... nálezy nezařazené jinde</b>	<b>14,1</b>	<b>18,5</b>	<b>21,6</b>	<b>25,5</b>
190	01	Zlomenina kostí lebky a obličeje	19,1	32,7	38,0	40,9
190	02	Zlomenina krku, hrudníku a páneve	74,9	77,9	86,1	75,1
190	03	Zlomenina kosti stehenní	193,2	201,2	159,9	192,5
190	04	Zlomenina jiných částí končetin	47,2	58,5	64,2	69,3
190	05	Zlomeniny postihující více částí těla	-	59,0	31,0	265,2
190	06	Vymknutí, podvrtnutí a natažení kloubů, vazů	27,8	35,6	39,9	45,9
190	07	Poranění oka a očnice	12,4	18,8	21,1	19,1
190	08	Nitrolební poranění	21,7	26,7	38,7	41,0
190	09	Poranění jiných vnitřních orgánů	81,0	53,5	61,2	58,7
190	10	Drtivé poranění, traumatické amputace	37,6	87,7	113,3	84,8
190	11	Jiná poranění určitých, NS a více částí těla	19,1	24,5	28,4	32,3
190	12	Účinky cizího tělesa vniklého přiroz. otvorem těla	7,3	7,9	8,9	10,9
190	13	Popáleniny a poleptání	20,5	22,6	30,3	31,4
190	14	Otrava léky, léčivý, návykovými a biolog. látkami	5,7	14,4	16,0	24,6
190	15	Toxické účinky látek ze zdrojů převáž. mimo lékař.	10,0	7,6	12,2	24,4
190	16	Syndromy týrání	-	-	-	-
190	17	Omrzliny a jiné NS účinky vnějších příčin	7,0	12,0	9,3	12,7
190	18	Některé časné kompl. úrazů a kompl. zdr. péče NJ	10,7	25,2	37,7	37,9
190	19	Následky poranění, otravy aj. násl. vněj. příčin	31,0	79,5	60,3	85,3
<b>190</b>		<b>XIX. Poranění, otravy a ...následky vnějších příčin</b>	<b>24,9</b>	<b>33,1</b>	<b>39,2</b>	<b>43,8</b>
210	01	Celková prohlídka, vyš. osob bez obtíží n. uved. dg.	14,4	25,9	30,2	45,4
210	02	Vyšetření a návštěva pro administrativní účely	-	24,1	37,0	51,1
210	03	Jiná pozorování, prohlídky a vyšetření	32,2	24,3	32,9	38,0
210	04	Osoby s potenciálně ohrož. zdravím ... přenos. nem.	-	28,6	43,8	23,4
210	05	Osoby se zdravot. sl. - okol. související s reprodukcí	127,5	132,4	114,1	115,7
210	06	Osoby se zdravot. sl. - urč. výkonů a zdravotní péče	28,5	41,2	41,0	52,5
210	07	Jiné faktory ovlivňující zdravotní stav	28,6	19,6	11,7	10,2
210	08	Pacient s transplantovaným orgánem a tkání	-	22,0	103,3	116,1
210	09	Pacient se srdečním a cév. implantátem a transpl.	-	171,0	78,0	104,5
<b>210</b>		<b>XXI. Faktory ovl. zdravot. stav a kont. se zdravot. sl.</b>	<b>94,0</b>	<b>102,7</b>	<b>83,6</b>	<b>65,1</b>
<b>Celkem</b>			<b>17,6</b>	<b>22,9</b>	<b>27,5</b>	<b>31,9</b>

**7. Průměrné trvání 1 případu pracovní neschopnosti (ve dnech)  
podle věkových skupin a skupin diagnóz**

Věková skupina							Celkem	Skupiny diagnóz	
35–39	40–44	45–49	50–54	55–59	60–64	65+			
136,2	146,4	27,2	27,3	-	-	-	126,9	11	150
<b>96,4</b>	<b>87,8</b>	<b>76,9</b>	<b>59,5</b>	<b>76,4</b>	<b>28,3</b>	<b>23,0</b>	<b>99,6</b>		<b>150</b>
<b>77,3</b>	<b>61,2</b>	<b>63,7</b>	<b>100,4</b>	<b>104,3</b>	<b>96,1</b>	<b>39,0</b>	<b>67,7</b>		<b>170</b>
<b>32,1</b>	<b>34,4</b>	<b>40,5</b>	<b>40,8</b>	<b>47,3</b>	<b>59,7</b>	<b>35,8</b>	<b>32,6</b>		<b>180</b>
38,0	44,7	47,6	63,7	62,8	72,0	67,7	44,9	01	190
78,3	81,4	79,9	85,8	99,6	98,2	76,6	85,9	02	190
176,5	159,3	173,2	169,1	196,8	193,6	126,4	174,8	03	190
79,3	83,8	91,6	95,8	102,9	109,8	82,4	84,4	04	190
139,7	50,7	144,0	331,8	137,7	99,5	127,3	166,8	05	190
49,7	55,8	58,3	57,5	63,1	71,9	47,0	50,4	06	190
18,4	24,5	27,3	32,3	21,7	19,2	21,5	22,5	07	190
45,4	51,2	58,8	67,0	72,7	92,6	57,9	50,7	08	190
87,6	120,0	103,0	85,0	89,2	132,7	68,8	88,9	09	190
85,3	103,5	103,2	128,9	120,2	111,4	99,8	106,3	10	190
37,1	41,2	44,9	48,0	52,5	60,0	43,8	39,0	11	190
11,8	12,4	12,7	13,2	10,8	18,0	10,6	11,2	12	190
31,6	32,8	33,0	34,3	39,9	46,5	49,3	32,4	13	190
27,5	79,1	70,5	31,5	83,4	9,8	117,0	41,3	14	190
58,9	21,3	21,4	18,7	20,1	39,7	4,5	23,7	15	190
-	4,0	-	10,0	7,0	-	-	7,0	16	190
18,3	19,0	20,9	24,9	27,3	34,0	29,5	17,2	17	190
52,1	64,9	78,7	103,4	109,5	137,6	85,7	78,8	18	190
105,2	112,4	107,4	118,4	134,8	152,7	62,1	106,4	19	190
<b>49,9</b>	<b>55,0</b>	<b>59,6</b>	<b>63,8</b>	<b>71,2</b>	<b>80,2</b>	<b>63,0</b>	<b>53,0</b>		<b>190</b>
26,2	47,9	32,2	47,0	58,2	60,3	21,8	38,3	01	210
37,9	46,0	85,8	72,7	120,4	67,1	48,5	62,4	02	210
45,7	50,1	49,0	52,4	54,6	51,9	37,7	45,3	03	210
35,5	15,5	28,8	40,3	32,8	76,9	59,3	33,2	04	210
118,1	110,6	86,3	62,5	15,0	-	-	117,5	05	210
49,0	55,6	58,8	62,1	69,2	83,1	56,1	57,1	06	210
12,5	15,1	28,9	45,0	58,6	68,4	40,4	20,2	07	210
105,4	151,9	68,8	201,2	138,9	127,9	76,7	130,1	08	210
101,0	96,6	63,3	95,2	119,0	74,2	50,0	90,0	09	210
<b>47,4</b>	<b>35,8</b>	<b>41,8</b>	<b>54,9</b>	<b>63,7</b>	<b>71,5</b>	<b>43,5</b>	<b>60,9</b>		<b>210</b>
<b>34,7</b>	<b>38,9</b>	<b>44,8</b>	<b>50,2</b>	<b>58,1</b>	<b>71,6</b>	<b>46,3</b>	<b>40,6</b>		<b>Celkem</b>

### 8. Počet případů PN na 100 000 nemocensky pojištěných osob podle jednotlivých kapitol MKN-10 a krajů (sídla zaměstnavatele)

Kód	Kapitola MKN-10	Kraj					
		PHA	STC	JHC	PLZ	KAR	UST
010	Některé infekční a parazitární nemoci	569	1 599	2 050	1 988	2 398	1 996
020	Novotvary	275	631	735	725	1 326	627
030	Nemoci krve, krvetvorných orgánů a některé poruchy mech. imunity	17	37	41	54	42	46
040	Nemoci endokrin., výž. a přeměny látek	74	191	226	220	269	189
050	Poruchy duševní a poruchy chování	421	1 026	1 229	1 224	1 293	1 336
060	Nemoci nervové soustavy	168	645	789	586	933	745
070	Nemoci oka a očních adnex	116	318	365	399	361	380
080	Nemoci ucha a bradavkového výběžku	76	218	273	220	314	221
090	Nemoci oběhové soustavy	335	1 266	1 341	1 487	1 660	1 359
100	Nemoci dýchací soustavy	6 025	17 548	16 770	19 012	18 060	17 855
110	Nemoci trávicí soustavy	1 014	3 493	2 913	3 484	3 673	3 705
120	Nemoci kůže a podkožního vaziva	166	889	837	797	989	916
130	Nem. sval. a kost. soustavy a poj. tkáně	1 567	8 455	10 259	9 091	12 208	10 626
140	Nemoci močové a pohlavní soustavy	641	1 866	2 010	2 203	2 546	2 119
150	Těhotenství, porod a šestinedělí	324	776	743	893	699	670
170	Vrozené vady, deformace a chromozomální abnormality	6	10	13	21	19	13
180	Příznaky, znaky a abnorm. klinické a laboratorní nálezy nezařazené jinde	175	469	1 003	1 228	919	1 065
190	Poranění, otravy aj. násl. vnějších příčin	980	4 524	6 487	5 692	5 590	5 298
210	Faktory ovlivňující zdravotní stav a kontakt se zdravotnickými službami	229	418	1 015	933	1 664	970
<b>Celkem</b>		<b>13 210</b>	<b>44 521</b>	<b>49 167</b>	<b>50 354</b>	<b>55 056</b>	<b>50 212</b>

**8. Počet případů PN na 100 000 nemocensky pojištěných osob  
podle jednotlivých kapitol MKN-10 a krajů (sídla zaměstnavatele)**

Kraj								ČR <sup>1)</sup>	Kód
LIB	HRA	PAR	VYS	JHM	OLO	ZLI	MSK		
2 693	1 769	2 096	1 769	1 390	1 460	1 518	1 654	1 493	010
648	715	568	748	557	702	777	649	578	020
59	45	36	59	46	50	63	61	41	030
238	163	173	209	154	295	220	194	171	040
1 556	1 266	1 119	1 254	774	1 546	1 162	1 204	994	050
768	845	762	853	540	736	723	801	582	060
364	406	310	371	286	377	427	341	296	070
291	255	233	253	238	274	255	253	207	080
1 602	1 244	1 199	1 488	1 080	1 345	1 338	1 290	1 069	090
21 096	17 385	16 258	18 243	13 750	16 629	14 425	13 652	14 114	100
3 926	3 567	3 363	3 122	3 175	3 378	2 957	3 175	2 790	110
921	762	761	904	630	805	812	681	639	120
11 144	9 468	9 457	10 090	7 062	10 090	10 063	9 870	7 454	130
2 406	2 196	1 673	2 009	1 528	1 820	1 613	1 500	1 569	140
976	756	982	860	796	1 119	901	757	709	150
10	21	12	15	13	16	23	12	12	170
977	786	731	635	493	477	580	697	588	180
5 690	5 419	5 391	6 292	3 933	5 136	5 400	4 788	4 088	190
763	1 158	549	768	525	922	747	697	627	210
<b>56 173</b>	<b>48 294</b>	<b>45 814</b>	<b>50 037</b>	<b>37 009</b>	<b>47 218</b>	<b>44 029</b>	<b>42 332</b>	<b>38 088</b>	<b>Celkem</b>

<sup>1)</sup> Včetně sídla zaměstnavatele mimo území ČR

**9. Průměrné trvání 1 případu pracovní neschopnosti (ve dnech)  
podle jednotlivých kapitol MKN-10 a krajů (sídla zaměstnavatele)**

Kód	Kapitola MKN-10	Kraj					
		PHA	STC	JHC	PLZ	KAR	UST
010	Některé infekční a parazitární nemoci	15,6	17,9	17,6	15,4	13,8	14,3
020	Novotvary	99,8	114,5	123,4	125,8	86,3	126,2
030	Nemoci krve, krvetvorných orgánů a některé poruchy mech. imunity	56,9	90,2	85,3	77,7	86,2	84,3
040	Nemoci endokrin., výž. a přeměny látek	50,4	69,4	88,3	66,9	69,7	82,9
050	Poruchy duševní a poruchy chování	84,7	83,3	95,7	86,7	84,1	79,5
060	Nemoci nervové soustavy	58,1	80,7	76,1	79,5	68,2	82,4
070	Nemoci oka a očních adnex	29,5	29,0	34,7	29,5	29,3	33,7
080	Nemoci ucha a bradavkového výběžku	21,2	26,0	30,0	29,2	27,2	27,3
090	Nemoci oběhové soustavy	68,4	71,4	78,6	76,7	81,8	84,8
100	Nemoci dýchací soustavy	12,9	15,1	15,8	15,4	14,6	14,8
110	Nemoci trávicí soustavy	22,8	26,4	33,5	27,7	27,1	26,8
120	Nemoci kůže a podkožního vaziva	25,9	26,9	34,7	29,5	31,7	35,8
130	Nem. sval. a kost. soustavy a poj. tkáně	54,8	60,0	62,5	60,8	56,1	63,1
140	Nemoci močové a pohlavní soustavy	25,9	30,3	34,0	30,7	28,6	31,7
150	Těhotenství, porod a šestinedělí	75,2	95,2	106,7	105,2	99,2	98,6
170	Vrozené vady, deformace a chromozomální abnormality	54,4	68,2	59,5	65,4	112,3	58,3
180	Příznaky, znaky a abnorm. klinické a laboratorní nálezy nezařazené jinde	29,2	30,2	33,8	31,4	28,9	30,4
190	Poranění, otravy aj. násl. vnějších příčin	50,3	50,1	53,5	50,5	47,0	49,2
210	Faktory ovlivňující zdravotní stav a kontakt se zdravotnickými službami	42,1	65,7	86,3	73,8	55,4	69,4
<b>Celkem</b>		<b>31,2</b>	<b>37,1</b>	<b>42,8</b>	<b>38,8</b>	<b>38,2</b>	<b>39,7</b>

**9. Průměrné trvání 1 případu pracovní neschopnosti (ve dnech)  
podle jednotlivých kapitol MKN-10 a krajů (sídla zaměstnavatele)**

Kraj								ČR <sup>1)</sup>	Kód
LIB	HRA	PAR	VYS	JHM	OLO	ZLI	MSK		
13,2	14,7	16,3	19,2	17,4	19,9	18,9	18,8	16,7	010
118,0	124,2	138,3	138,2	136,1	127,7	129,9	134,9	122,8	020
77,7	83,2	86,0	74,8	72,5	82,4	101,5	83,5	79,3	030
68,9	70,4	69,8	84,3	75,3	64,5	84,3	84,8	73,2	040
78,7	85,0	79,3	90,4	92,1	70,7	83,9	82,9	83,7	050
86,7	74,1	85,8	86,0	86,1	73,7	92,5	93,5	81,1	060
32,1	35,8	34,5	37,4	34,1	39,7	38,0	37,0	33,6	070
26,9	28,5	23,4	26,5	29,2	29,8	38,8	33,9	28,4	080
72,4	77,4	76,0	80,2	83,6	78,8	89,5	85,4	78,7	090
14,3	14,5	14,0	16,9	15,7	15,8	18,3	18,6	15,3	100
27,7	25,5	24,8	33,1	29,7	30,4	36,2	32,9	28,5	110
32,5	29,6	31,3	35,1	36,0	32,1	36,8	36,9	32,5	120
60,4	62,1	63,1	71,1	71,5	68,0	75,6	75,0	65,5	130
31,4	29,3	29,8	35,1	34,5	37,0	38,6	39,7	32,3	140
105,8	110,1	107,7	103,4	99,7	110,8	103,3	105,7	99,6	150
97,5	71,1	53,6	90,6	70,9	101,6	65,4	52,6	67,7	170
30,2	32,2	31,5	38,0	31,8	34,9	35,4	39,5	32,6	180
50,2	51,4	51,7	52,5	55,1	52,9	58,8	61,1	53,0	190
77,0	58,9	51,1	61,7	56,5	31,3	56,7	66,0	60,9	210
<b>37,8</b>	<b>39,3</b>	<b>39,5</b>	<b>44,2</b>	<b>42,5</b>	<b>42,8</b>	<b>49,2</b>	<b>49,1</b>	<b>40,6</b>	<b>Celkem</b>

<sup>1)</sup> Včetně sídla zaměstnavatele mimo území ČR

**10. Počet případů PN na 100 000 nemocensky pojištěných osob  
podle jednotlivých kapitol MKN-10 a hlavních tříd  
klasifikace zaměstnání (CZ-ISCO)**

Kód	Kapitola MKN-10	Hlavní třída CZ-ISCO			
		řídící pracovníci	specialisté	techničtí a odborní prac.	úředníci
010	Některé infekční a parazitární nemoci	743	128	1 280	1 535
020	Novotvary	635	81	653	829
030	Nemoci krve, krvetvorných orgánů a některé poruchy mech. imunity	28	3	39	48
040	Nemoci endokrin., výž. a přeměny látek	149	17	158	207
050	Poruchy duševní a poruchy chování	745	99	850	1 254
060	Nemoci nervové soustavy	347	52	436	627
070	Nemoci oka a očních adnex	174	29	262	309
080	Nemoci ucha a bradavkového výběžku	128	20	192	237
090	Nemoci oběhové soustavy	785	80	802	820
100	Nemoci dýchací soustavy	7 451	1 483	13 220	17 108
110	Nemoci trávicí soustavy	1 526	236	2 186	2 662
120	Nemoci kůže a podkožního vaziva	263	35	360	413
130	Nem. sval. a kost. soustavy a poj. tkáně	4 024	359	4 163	5 012
140	Nemoci močové a pohlavní soustavy	1 036	171	1 580	2 356
150	Těhotenství, porod a šestinedělí	550	105	940	1 275
170	Vrozené vady, deformace a chromozomální abnormality	10	2	14	19
180	Příznaky, znaky a abnorm. klinické a laboratorní nálezy nezařazené jinde	303	42	438	615
190	Poranění, otravy aj. násl. vnějších příčin	2 411	203	2 529	2 387
210	Faktory ovlivňující zdravotní stav a kontakt se zdravotnickými službami	486	80	816	1 082
<b>Celkem</b>		<b>21 808</b>	<b>3 231</b>	<b>30 944</b>	<b>38 823</b>



**10. Počet případů PN na 100 000 nemocensky pojištěných osob  
podle jednotlivých kapitol MKN-10 a hlavních tříd  
klasifikace zaměstnání (CZ-ISCO)**

Hlavní třída CZ-ISCO					Celkem	Kód
služby, prodej	kval. prac. v zem., les., ryb	řemeslníci, opraváři	obsluha strojů	pomoc. a nequal. prac.		
1 761	654	2 646	904	2 203	1 493	010
678	314	742	271	764	578	020
49	25	62	21	77	41	030
217	103	237	110	254	171	040
1 336	414	1 466	412	1 650	994	050
681	414	1 053	328	1 029	582	060
304	157	523	202	449	296	070
227	127	348	138	293	207	080
1 188	706	2 002	805	1 751	1 069	090
15 396	7 089	23 564	7 463	19 636	14 114	100
3 192	1 376	5 182	1 784	4 335	2 790	110
671	460	1 472	461	1 167	639	120
7 911	5 293	16 498	5 400	14 706	7 454	130
2 052	760	2 104	645	2 252	1 569	140
1 088	282	634	155	650	709	150
14	10	16	7	17	12	170
707	294	1 094	348	947	588	180
4 218	3 987	9 244	3 255	6 540	4 088	190
862	243	660	203	651	627	210
<b>42 597</b>	<b>22 745</b>	<b>69 612</b>	<b>22 933</b>	<b>59 431</b>	<b>38 088</b>	<b>Celkem</b>

**11. Průměrné trvání 1 případu pracovní neschopnosti (ve dnech)  
podle jednotlivých kapitol MKN-10 a hlavních tříd  
klasifikace zaměstnání (CZ-ISCO)**

Kód	Kapitola MKN-10	Hlavní třída CZ-ISCO			
		řídící pracovníci	specialisté	techničtí a odborní prac.	úředníci
010	Některé infekční a parazitární nemoci	22,5	12,4	14,8	14,5
020	Novotvary	134,8	94,6	109,1	109,0
030	Nemoci krve, krvetvorných orgánů a některé poruchy mech. imunity	76,9	62,5	68,5	69,5
040	Nemoci endokrin., výž. a přeměny látek	77,6	43,0	58,3	51,5
050	Poruchy duševní a poruchy chování	101,7	85,3	79,4	83,6
060	Nemoci nervové soustavy	87,7	50,6	56,5	57,6
070	Nemoci oka a očních adnex	50,2	26,4	27,9	31,1
080	Nemoci ucha a bradavkového výběžku	34,5	17,1	21,6	24,9
090	Nemoci oběhové soustavy	90,9	55,1	60,5	63,0
100	Nemoci dýchací soustavy	15,7	11,6	12,6	12,9
110	Nemoci trávicí soustavy	38,1	21,3	23,8	24,2
120	Nemoci kůže a podkožního vaziva	36,0	29,5	27,6	27,9
130	Nem. sval. a kost. soustavy a poj. tkáně	82,9	48,2	56,4	57,8
140	Nemoci močové a pohlavní soustavy	36,1	22,7	27,9	24,8
150	Těhotenství, porod a šestinedělí	89,8	75,2	90,5	82,5
170	Vrozené vady, deformace a chromozomální abnormality	70,8	57,3	61,3	47,9
180	Příznaky, znaky a abnorm. klinické a laboratorní nálezy nezařazené jinde	36,7	27,9	28,5	28,7
190	Poranění, otravy aj. násl. vnějších příčin	67,8	47,9	50,8	50,4
210	Faktory ovlivňující zdravotní stav a kontakt se zdravotnickými službami	62,5	37,4	51,8	48,9
<b>Celkem</b>		<b>51,2</b>	<b>28,9</b>	<b>33,3</b>	<b>32,9</b>

**11. Průměrné trvání 1 případu pracovní neschopnosti (ve dnech)  
podle jednotlivých kapitol MKN-10 a hlavních tříd  
klasifikace zaměstnání (CZ-ISCO)**

Hlavní třída CZ-ISCO						Celkem	Kód
služby, prodej	kval. prac. v zem., les., ryb	řemeslníci, opraváři	obsluha strojů	pomoc. a nekval. prac.	neudáno		
16,8	26,1	17,6	17,4	17,7	15,2	16,7	010
124,1	132,9	133,6	145,4	133,8	117,8	122,8	020
78,0	93,8	90,8	83,2	80,5	80,9	79,3	030
77,5	82,9	82,8	95,9	78,2	68,3	73,2	040
86,6	84,1	81,1	84,2	85,6	81,5	83,7	050
81,6	111,3	94,4	98,4	89,5	70,6	81,1	060
34,1	47,4	34,8	38,6	32,5	32,8	33,6	070
29,4	33,7	30,8	31,0	34,7	25,9	28,4	080
77,8	88,9	85,0	94,3	81,9	73,2	78,7	090
16,0	19,3	16,9	17,3	17,9	13,8	15,3	100
28,8	40,2	30,0	31,9	31,6	24,9	28,5	110
33,5	35,4	33,1	36,9	33,0	28,8	32,5	120
70,4	78,5	65,3	65,6	69,2	62,0	65,5	130
34,1	42,4	36,4	38,1	38,2	28,9	32,3	140
102,8	124,1	125,9	122,9	119,8	91,3	99,6	150
68,1	121,3	70,5	69,4	100,2	70,4	67,7	170
33,4	47,1	34,4	33,7	35,6	29,4	32,6	180
55,7	58,6	51,3	55,0	53,1	51,9	53,0	190
70,2	86,7	73,3	68,9	67,3	52,7	60,9	210
<b>43,1</b>	<b>52,2</b>	<b>42,9</b>	<b>44,9</b>	<b>45,5</b>	<b>35,3</b>	<b>40,6</b>	<b>Celkem</b>

## 12. Rozložení počtu případů pracovní neschopnosti podle délky trvání pracovní neschopnosti (Dekrementní řád)

Dny a intervaly délky trvání PN	Počty případů PN	Počty případů trvající T dnů ze 100 000 případů PN	Počty případů trvající T dnů a déle ze 100 000 případů PN	Počty prostonaných dnů připadající na případy trvající T dnů a déle ze 100 000 dnů	Podíl případů PN s prozatím. trváním T dnů nebo delším z denního stavu 100 000 případů
t	Celkem	$L_t - L_{t+1}$	$L_t$	$C_t$	$S_t$
1	14 017	778	100 000	100 000	100 000
2	28 301	1 570	99 222	99 980	97 483
3	44 005	2 441	97 652	99 901	94 985
4	56 180	3 116	95 211	99 717	92 527
5	101 754	5 645	92 095	99 403	90 130
6	39 404	2 186	86 450	98 693	87 812
7	64 342	3 569	84 264	98 363	85 636
8	110 947	6 155	80 695	97 734	83 514
9	79 325	4 400	74 540	96 494	81 483
10	78 718	4 367	70 140	95 497	79 607
11	76 478	4 243	65 773	94 398	77 841
12	100 921	5 598	61 530	93 223	76 185
13	36 302	2 014	55 932	91 532	74 636
14	52 257	2 899	53 918	90 873	73 228
15–21	243 958	13 533	51 019	89 851	71 871
22–28	127 337	7 064	37 486	83 719	63 903
29–35	90 453	5 018	30 422	79 274	57 831
36–42	57 587	3 194	25 404	75 232	52 849
43–49	46 989	2 607	22 210	72 096	48 614
50–56	38 163	2 117	19 603	69 077	44 897
57–63	34 431	1 910	17 486	66 253	41 603
64–70	25 464	1 413	15 576	63 368	38 666
71–77	21 920	1 216	14 163	60 985	36 028
78–84	20 044	1 111	12 947	58 719	33 624
85–91	18 340	1 018	11 836	56 454	31 426
92–105	27 126	1 505	10 818	54 199	29 418
106–119	21 235	1 178	9 313	50 467	25 851
120–147	30 942	1 716	8 135	47 131	22 762
148–182	29 880	1 658	6 419	41 364	17 611
183–210	18 546	1 028	4 761	34 478	12 665
211–238	10 347	574	3 733	29 393	9 659
239–273	9 828	546	3 159	26 149	7 223
274–301	6 651	369	2 613	22 630	4 673
302–329	6 273	348	2 244	19 960	2 957
330–364	8 950	496	1 896	17 196	1 493
365+	25 235	1 400	1 400	12 863	35

### 13. Počet případů pracovní neschopnosti podle pohlaví a intervalu délky trvání pracovní neschopnosti (ve dnech)

Dny a intervaly délky trvání PN ve dnech	Počet případů					
	muži		ženy		celkem	
	absol.	v %	absol.	v %	absol.	v %
1	7 330	0,9	6 687	0,7	14 017	0,8
2	13 694	1,6	14 607	1,5	28 301	1,6
3	20 883	2,5	23 122	2,4	44 005	2,4
4	27 581	3,3	28 599	3,0	56 180	3,1
5	50 121	5,9	51 633	5,4	101 754	5,6
6	19 864	2,3	19 540	2,0	39 404	2,2
7	31 312	3,7	33 030	3,5	64 342	3,6
8	52 393	6,2	58 554	6,1	110 947	6,2
9	37 669	4,4	41 656	4,4	79 325	4,4
10	37 475	4,4	41 243	4,3	78 718	4,4
11	36 989	4,4	39 489	4,1	76 478	4,2
12	48 804	5,8	52 117	5,5	100 921	5,6
13	17 397	2,1	18 905	2,0	36 302	2,0
14	25 024	3,0	27 233	2,9	52 257	2,9
15	23 267	2,7	27 177	2,8	50 444	2,8
16	17 026	2,0	19 317	2,0	36 343	2,0
17	16 958	2,0	19 657	2,1	36 615	2,0
18	16 197	1,9	18 123	1,9	34 320	1,9
19	18 215	2,1	20 497	2,1	38 712	2,1
20	9 478	1,1	10 581	1,1	20 059	1,1
21	13 030	1,5	14 435	1,5	27 465	1,5
22–28	58 964	7,0	68 373	7,2	127 337	7,1
29–35	42 672	5,0	47 781	5,0	90 453	5,0
36–42	27 384	3,2	30 203	3,2	57 587	3,2
43–49	22 214	2,6	24 775	2,6	46 989	2,6
50–56	17 831	2,1	20 332	2,1	38 163	2,1
57–63	16 219	1,9	18 212	1,9	34 431	1,9
64–70	11 788	1,4	13 676	1,4	25 464	1,4
71–77	10 075	1,2	11 845	1,2	21 920	1,2
78–84	9 220	1,1	10 824	1,1	20 044	1,1
85–91	8 385	1,0	9 955	1,0	18 340	1,0
92–182	45 929	5,4	63 254	6,6	109 183	6,1
183+	36 790	4,3	49 040	5,1	85 830	4,8
<b>Celkem</b>	<b>848 178</b>	<b>100,0</b>	<b>954 472</b>	<b>100,0</b>	<b>1 802 650</b>	<b>100,0</b>

**14. Počet případů pracovní neschopnosti podle skupin diagnóz  
a intervalu délky trvání pracovní neschopnosti (ve dnech)**

Skupiny diagnóz	Interval délky trvání PN (ve dnech)		
	1	2-7	8-14
010 01 Průjem - diarrhoea a gastroenteritida inf. původu	1 157	17 579	9 086
010 02 Jiné střevní infekční nemoci	350	5 863	3 614
010 03 TBC dýchacího ústrojí	-	1	3
010 04 Jiná TBC	-	1	-
010 05 Některé zoonotické bakteriální nemoci	-	12	47
010 06 Spála	-	3	18
010 07 Jiné bakteriální nemoci	9	243	1 034
010 08 Syfilis	-	11	26
010 09 Gonokoková infekce	1	9	6
010 10 Ostat. infekce přenáš.převážně sexuálním způsobem	2	54	101
010 11 Jiné nemoci spirochétové, chlamyd., rickettsiázy	4	189	343
010 12 Virová encefalitida	-	25	13
010 13 Ostatní virové infekce centrální nervové soustavy	-	5	11
010 14 Virové horeč. a vir. hemorag. horeč. přenáš.členovci	4	36	29
010 15 Plané neštovice, spalničky a zarděnky	3	103	610
010 16 Pásový opar	11	664	1 988
010 17 Ost. virové infekce charakteriz. postiž.kůže a sliznice	9	370	607
010 18 Virová hepatitida	-	5	31
010 19 Onemocnění virem lidské imunodeficiency - HIV	-	7	4
010 20 Epidemický zánět průšnic	-	22	94
010 21 Infekční mononukleóza	-	20	88
010 22 Jiné virové nemoci	138	3 348	3 954
010 23 Mykózy	2	54	93
010 24 Protozoární nemoci	-	4	9
010 25 Helmintózy	3	5	12
010 26 Zavšivení, akarióza a jiná napadení	-	89	110
010 27 Následky infekčních a parazitárních nemocí	-	59	110
<b>010 I. Některé infekční a parazitární nemoci</b>	<b>1 693</b>	<b>28 781</b>	<b>22 041</b>
020 01 Zhoubné novotvary (ZN) rtu, dutiny ústní a hltanu	-	13	23
020 02 ZN žaludku	-	2	7
020 03 ZN tlustého střeva	1	10	16
020 04 ZN rektosigm. sp., rekta, řiti, řitního kanálu	2	14	18
020 05 Ostatní ZN trávicího ústrojí	-	11	20
020 06 ZN hrtanu	-	-	1

**14. Počet případů pracovní neschopnosti podle skupin diagnóz  
a intervalu délky trvání pracovní neschopnosti (ve dnech)**

Interval délky trvání PN (ve dnech)					Celkem	Skupiny diagnóz	
15-21	22-28	29-91	92-182	183+			
1 971	716	921	119	80	31 629	01	010
1 055	448	601	70	46	12 047	02	010
2	1	24	26	45	102	03	010
1	-	3	2	3	10	04	010
25	15	57	11	7	174	05	010
6	2	2	-	-	31	06	010
826	483	1 039	162	98	3 894	07	010
20	6	10	4	4	81	08	010
2	-	8	2	1	29	09	010
64	25	47	7	1	301	10	010
382	269	645	171	161	2 164	11	010
12	15	96	66	34	261	12	010
10	9	52	22	10	119	13	010
16	6	7	1	1	100	14	010
459	158	140	4	2	1 479	15	010
1 132	590	894	91	44	5 414	16	010
219	97	166	22	19	1 509	17	010
27	25	111	34	34	267	18	010
7	3	7	2	1	31	19	010
44	18	16	6	2	202	20	010
77	85	287	36	12	605	21	010
1 014	298	371	42	24	9 189	22	010
53	33	95	17	12	359	23	010
8	1	12	5	3	42	24	010
5	1	5	3	1	35	25	010
72	25	40	7	2	345	26	010
29	11	42	3	6	260	27	010
<b>7 538</b>	<b>3 340</b>	<b>5 698</b>	<b>935</b>	<b>653</b>	<b>70 679</b>		<b>010</b>
17	18	71	66	277	485	01	020
2	10	43	34	114	212	02	020
23	28	149	113	372	712	03	020
19	57	115	90	372	687	04	020
21	24	162	134	338	710	05	020
3	6	13	15	55	93	06	020

#### 14. Počet případů pracovní neschopnosti podle skupin diagnóz a intervalu délky trvání pracovní neschopnosti (ve dnech)

Skupiny diagnóz	Interval délky trvání PN (ve dnech)		
	1	2-7	8-14
020 07 ZN průdušnice, průdušky a plíce	-	7	13
020 08 Ostatní ZN dýchací soustavy	-	6	3
020 09 ZN kosti a kloubní chrupavky	-	-	1
020 10 Zhoubný melanom kůže	2	30	32
020 11 Jiné ZN kůže	2	37	99
020 12 ZN prsu	8	52	136
020 13 ZN děložního hrdla	2	10	8
020 14 Ostatní ZN ženských pohlavních orgánů	1	16	15
020 15 ZN prostaty	-	15	31
020 16 Ostatní ZN mužských pohlavních orgánů	-	9	23
020 17 Leukémie	1	7	21
020 18 Ostatní zhoubné novotvary	7	95	214
020 19 Novotvary in situ	-	14	36
020 20 Nezhoubné novotvary	33	736	1 534
020 21 Novotvary nejistého a neznámého chování	5	98	168
<b>020 II. Novotvary</b>	<b>64</b>	<b>1 182</b>	<b>2 419</b>
030 01 Anémie z nedostatku železa	4	92	158
030 02 Ostatní anémie	2	39	56
030 03 Vady koagulace, purpura aj. n. krve a krvetvor. org.	2	48	53
030 04 Některé poruchy mechanismu imunity	-	28	27
<b>030 III. Nemoci krve, krvetvorných orgánů a ... imunity</b>	<b>8</b>	<b>207</b>	<b>294</b>
040 01 Poruchy štítné žlázy	9	106	265
040 02 Diabetes mellitus závislý na inzulínu	5	135	172
040 03 Ostatní diabetes mellitus	12	116	269
040 04 Podvýživa	-	2	5
040 05 Obezita	1	17	68
040 06 Poruchy metabolismu lipoproteinů a jiné lipidémie	1	12	16
040 07 Ostatní nem. endokrinní, výživy a přeměny látek	6	142	182
<b>040 IV. Nemoci endokrinní, výživy a přeměny látek</b>	<b>34</b>	<b>530</b>	<b>977</b>
050 01 Poruchy duševní, por. chování způsob. užív. alkoholu	4	296	285
050 02 Por. duševní, por. chov. zp. užív. jiných psychoakt. látek	5	134	109
050 03 Schizofrenie, por. schizotypální a poruchy s bludy	11	83	248
050 04 Afektivní poruchy	30	579	1 061
050 05 Neurotické, stresové a somatoformní poruchy	206	2 744	4 435



**14. Počet případů pracovní neschopnosti podle skupin diagnóz  
a intervalu délky trvání pracovní neschopnosti (ve dnech)**

Interval délky trvání PN (ve dnech)					Celkem	Skupiny diagnóz	
15-21	22-28	29-91	92-182	183+			
24	14	153	131	277	619	07	020
4	6	17	13	22	71	08	020
3	1	17	15	36	73	09	020
51	41	138	52	80	426	10	020
94	65	145	38	31	511	11	020
173	483	589	347	1 649	3 437	12	020
10	23	79	54	146	332	13	020
23	64	198	128	335	780	14	020
35	66	448	198	379	1 172	15	020
20	24	76	65	127	344	16	020
8	20	52	32	163	304	17	020
195	283	826	507	1 148	3 275	18	020
38	36	114	40	34	312	19	020
1 482	1 047	5 128	1 007	512	11 479	20	020
170	118	443	149	192	1 343	21	020
<b>2 415</b>	<b>2 434</b>	<b>8 976</b>	<b>3 228</b>	<b>6 659</b>	<b>27 377</b>		<b>020</b>
101	79	304	115	74	927	01	030
35	26	127	52	53	390	02	030
41	26	117	48	47	382	03	030
18	10	66	49	61	259	04	030
<b>195</b>	<b>141</b>	<b>614</b>	<b>264</b>	<b>235</b>	<b>1 958</b>		<b>030</b>
324	380	1 330	359	250	3 023	01	040
125	103	319	140	161	1 160	02	040
260	200	722	282	333	2 194	03	040
3	3	6	3	2	24	04	040
92	58	307	55	31	629	05	040
19	8	25	5	9	95	06	040
139	120	242	66	68	965	07	040
<b>962</b>	<b>872</b>	<b>2 951</b>	<b>910</b>	<b>854</b>	<b>8 090</b>		<b>040</b>
165	107	698	626	224	2 405	01	050
61	73	238	155	95	870	02	050
235	216	1 050	439	479	2 761	03	050
969	866	3 291	1 539	1 905	10 240	04	050
3 258	2 445	8 485	3 128	3 380	28 081	05	050

#### 14. Počet případů pracovní neschopnosti podle skupin diagnóz a intervalu délky trvání pracovní neschopnosti (ve dnech)

Skupiny diagnóz	Interval délky trvání PN (ve dnech)		
	1	2-7	8-14
050 06 Mentální retardace	1	9	22
050 07 Poruchy psychického výv. a chov., emocí - z děts., dosp.	-	20	58
050 08 Ostatní duševní poruchy a poruchy chování	9	153	255
<b>050 V. Poruchy duševní a poruchy chování</b>	<b>266</b>	<b>4 018</b>	<b>6 473</b>
060 01 Zánětlivé nemoci centrální nervové soustavy (CNS)	-	7	14
060 02 Parkinsonova nemoc	-	9	11
060 03 Demyelinizující nemoci CNS	11	157	290
060 04 Epilepsie	57	306	313
060 05 Migréna a jiné syndromy bolesti hlavy	592	1 987	957
060 06 Myasthenia gravis a jiné myopatie	-	6	12
060 07 Mozková obrna a jiné syndromy ochrnutí	-	13	30
060 08 Ostatní nemoci nervové soustavy	38	731	1 365
<b>060 VI. Nemoci nervové soustavy</b>	<b>698</b>	<b>3 216</b>	<b>2 992</b>
070 01 Záněty očního víčka a onemocnění spojivky	53	1 830	1 910
070 02 Glaukom	2	105	53
070 03 Slepota a slabozrakost	1	8	17
070 04 Ostatní nemoci oka a očních adnex	32	892	1 774
<b>070 VII. Nemoci oka a očních adnex</b>	<b>88</b>	<b>2 835</b>	<b>3 754</b>
080 01 Zánět střed. ucha, brad. výb., zán. aj. on. Eustach. trub.	15	559	1 460
080 02 Jiná onem. středního ucha a bradavkového výběžku	1	28	47
080 03 Nedslychavost, ztráta sluchu	3	105	243
080 04 Ostatní nemoci ucha	44	1 034	1 750
<b>080 VIII. Nemoci ucha a bradavkového výběžku</b>	<b>63</b>	<b>1 726</b>	<b>3 500</b>
090 01 Akutní revmatická horečka	2	12	4
090 02 Chronické revmatické choroby srdeční	-	15	17
090 03 Esenciální (primární) hypertenze	104	1 592	2 682
090 04 Jiná hypertenzní onemocnění	5	108	172
090 05 Akutní a pokračující infarkt myokardu	3	29	60
090 06 Ostatní ischemické nemoci srdeční	15	354	541
090 07 Plicní embolie	-	22	86
090 08 Jiné formy srdečních onemocnění	21	605	859
090 09 Cévní nemoci mozku	3	111	135
090 10 Ateroskleróza	1	51	101

**14. Počet případů pracovní neschopnosti podle skupin diagnóz  
a intervalu délky trvání pracovní neschopnosti (ve dnech)**

Interval délky trvání PN (ve dnech)					Celkem	Skupiny diagnóz	
15-21	22-28	29-91	92-182	183+			
16	14	39	12	23	136	06	050
27	24	91	29	25	274	07	050
210	172	687	351	423	2 260	08	050
<b>4 941</b>	<b>3 917</b>	<b>14 579</b>	<b>6 279</b>	<b>6 554</b>	<b>47 027</b>		<b>050</b>
15	13	75	40	52	216	01	060
18	51	30	13	42	174	02	060
225	162	990	183	332	2 350	03	060
191	149	551	219	249	2 035	04	060
404	226	618	195	150	5 129	05	060
19	18	100	17	46	218	06	060
30	48	272	26	87	506	07	060
1 293	1 381	6 367	3 135	2 605	16 915	08	060
<b>2 195</b>	<b>2 048</b>	<b>9 003</b>	<b>3 828</b>	<b>3 563</b>	<b>27 543</b>		<b>060</b>
624	291	460	50	22	5 240	01	070
42	34	127	32	26	421	02	070
8	12	14	6	4	70	03	070
1 255	852	2 691	423	336	8 255	04	070
<b>1 929</b>	<b>1 189</b>	<b>3 292</b>	<b>511</b>	<b>388</b>	<b>13 986</b>		<b>070</b>
673	262	419	50	35	3 473	01	080
34	34	81	22	5	252	02	080
130	77	201	55	30	844	03	080
728	399	918	196	145	5 214	04	080
<b>1 565</b>	<b>772</b>	<b>1 619</b>	<b>323</b>	<b>215</b>	<b>9 783</b>		<b>080</b>
7	4	6	-	2	37	01	090
7	5	28	21	22	115	02	090
1 907	1 210	3 960	1 134	783	13 372	03	090
155	124	342	107	105	1 118	04	090
51	65	584	413	493	1 698	05	090
348	286	1 415	813	1 212	4 984	06	090
82	61	418	188	187	1 044	07	090
602	404	1 712	782	946	5 931	08	090
149	110	822	559	1 062	2 951	09	090
86	77	362	242	308	1 228	10	090

#### 14. Počet případů pracovní neschopnosti podle skupin diagnóz a intervalu délky trvání pracovní neschopnosti (ve dnech)

Skupiny diagnóz		Interval délky trvání PN (ve dnech)			
		1	2-7	8-14	
090	11	Jiné nemoci tepen, tepének, vlásečnic	1	40	74
090	12	Zánět žil, trombóza vrátnice a jiná žilní embolie	5	219	649
090	13	Žilní městky dolních končetin	34	529	1 252
090	14	Hemoroidy	2	37	52
090	15	Jiné nemoci žil, mízních cév a mízních uzlin NJ	4	161	310
090	16	Jiné nemoci oběhové soustavy	33	169	151
<b>090</b>		<b>IX. Nemoci oběhové soustavy</b>	<b>233</b>	<b>4 054</b>	<b>7 145</b>
100	01	Akutní zánět mandlí	209	14 946	40 238
100	02	Jiné akutní infekce horních cest dýchacích	2 592	116 824	197 768
100	03	Chřipka	458	18 947	31 593
100	04	Záněty plic	8	365	1 749
100	05	Jiné akutní infekce dolní části dýchacího ústrojí	144	10 544	34 818
100	06	Bronchitis, emfysema aj. chr. obstruktivní plicní nem.	11	700	2 250
100	07	Astma, astmatický stav	22	536	1 307
100	08	Ostatní nemoci dýchací soustavy	37	1 114	2 410
<b>100</b>		<b>X. Nemoci dýchací soustavy</b>	<b>3 481</b>	<b>163 976</b>	<b>312 133</b>
110	01	Nemoci ústní dutiny, slinných žláz a čelistí	259	4 920	5 490
110	02	Žaludeční a dvanáct.vřed, peptický vřed neurč. lok.	41	317	373
110	03	Zánět žaludku a dvanáctníku	209	2 426	1 590
110	04	Jiné nemoci jícnu, žaludku a dvanáctníku	2 636	23 288	13 856
110	05	Nemoci appendixu	7	130	427
110	06	Kýly	11	308	984
110	07	Neinfekční zánět tenkého a tlustého střeva	391	6 459	4 084
110	08	Jiné nemoci střev a nemoci pobříšnice	187	2 980	3 101
110	09	Alkoholické onemocnění jater	3	29	31
110	10	Ostatní nemoci jater	3	100	187
110	11	Žlučové kameny	30	507	1 036
110	12	Jiné nemoci žlučníku a žlučových cest	9	135	222
110	13	Akutní zánět slinivky břišní a jiné nemoci slin. břišní	1	109	271
110	14	Jiné nemoci trávicí soustavy	40	530	499
<b>110</b>		<b>XI. Nemoci trávicí soustavy</b>	<b>3 827</b>	<b>42 238</b>	<b>32 151</b>
120	01	Infekce kůže a podkožního vaziva	74	2 681	5 137
120	02	Dermatitida a ekzém	57	1 230	1 890
120	03	Psoriáza - lupénka	3	71	157

### 14. Počet případů pracovní neschopnosti podle skupin diagnóz a intervalu délky trvání pracovní neschopnosti (ve dnech)

Interval délky trvání PN (ve dnech)					Celkem	Skupiny diagnóz	
15–21	22–28	29–91	92–182	183+			
70	34	229	115	177	740	11	090
598	424	1 687	618	381	4 581	12	090
1 215	1 086	5 091	889	466	10 562	13	090
31	25	68	15	12	242	14	090
184	144	428	89	77	1 397	15	090
78	27	88	27	30	603	16	090
<b>5 570</b>	<b>4 086</b>	<b>17 240</b>	<b>6 012</b>	<b>6 263</b>	<b>50 603</b>		<b>090</b>
10 200	2 809	2 882	296	161	71 741	01	100
62 012	18 527	20 053	2 226	1 272	421 274	02	100
9 851	2 953	2 966	330	276	67 374	03	100
1 836	1 276	2 852	394	195	8 675	04	100
17 125	6 322	7 260	775	456	77 444	05	100
1 274	601	1 205	276	298	6 615	06	100
928	518	1 652	366	321	5 650	07	100
1 767	1 298	2 074	290	248	9 238	08	100
<b>104 993</b>	<b>34 304</b>	<b>40 944</b>	<b>4 953</b>	<b>3 227</b>	<b>668 011</b>		<b>100</b>
1 498	580	818	111	57	13 733	01	110
216	144	589	145	97	1 922	02	110
555	215	661	138	73	5 867	03	110
4 771	2 171	5 023	1 097	658	53 500	04	110
467	416	1 630	138	35	3 250	05	110
989	889	6 466	1 280	387	11 314	06	110
1 144	684	1 312	403	445	14 922	07	110
1 616	997	2 832	567	390	12 670	08	110
30	21	98	62	81	355	09	110
125	113	479	191	226	1 424	10	110
1 084	927	3 845	594	193	8 216	11	110
151	125	405	112	52	1 211	12	110
207	179	614	195	225	1 801	13	110
193	116	325	77	66	1 846	14	110
<b>13 046</b>	<b>7 577</b>	<b>25 097</b>	<b>5 110</b>	<b>2 985</b>	<b>132 031</b>		<b>110</b>
2 504	1 299	2 741	473	303	15 212	01	120
1 118	655	1 492	342	204	6 988	02	120
171	131	750	100	99	1 482	03	120

**14. Počet případů pracovní neschopnosti podle skupin diagnóz  
a intervalu délky trvání pracovní neschopnosti (ve dnech)**

Skupiny diagnóz	Interval délky trvání PN (ve dnech)		
	1	2-7	8-14
120 04 Ostatní nemoci kůže a podkožního vaziva	37	1 167	1 863
<b>120 XII. Nemoci kůže a podkožního vaziva</b>	<b>171</b>	<b>5 149</b>	<b>9 047</b>
130 01 Zánětlivé polyartropatie	21	1 009	1 841
130 02 Artrózy	50	946	2 342
130 03 Systémová onemocnění pojivové tkáně	1	59	103
130 04 Onemocnění krčních aj. meziobratlových plotének	83	1 065	2 164
130 05 Jiné dorzopatie, spondylopatie	1 030	22 581	43 517
130 06 Onemocnění měkké tkáně	100	3 117	7 793
130 07 Ostatní nemoci svalové a kosterní soustavy	111	2 204	4 845
<b>130 XIII. Nem. svalové a kosterní soustavy a poj. tkáně</b>	<b>1 396</b>	<b>30 981</b>	<b>62 605</b>
140 01 Akutní a rychle postupující nefritický syndrom	-	9	19
140 02 Jiné nemoci glomerulů	2	44	68
140 03 Tubulo - intersticiální nemoci ledvin	5	330	1 010
140 04 Selhání ledvin	3	40	67
140 05 Kameny v močovém ústrojí	14	944	1 342
140 06 Zánět močového měchýře	206	6 051	10 005
140 07 Jiné nemoci ledvin, močovodů a močové soustavy	55	1 576	3 073
140 08 Zbytnění prostaty	4	111	145
140 09 Jiné nemoci mužských pohlavních orgánů	10	313	796
140 10 Nemoci prsu	5	94	211
140 11 Zánět vejcovodů a vaječníků	5	101	313
140 12 Jiná zánětlivá onem. ženských pánevních orgánů	6	301	631
140 13 Nezáánětlivá onem. ženského pohlavního ústrojí	196	3 015	4 010
140 14 Onem. močové a pohl. soustavy po výkonech, NJ	1	35	64
<b>140 XIV. Nemoci močové a pohlavní soustavy</b>	<b>512</b>	<b>12 964</b>	<b>21 754</b>
150 01 Mimoděložní těhotenství	1	31	123
150 02 Samovolný potrat	1	174	299
150 03 Lékařský potrat	18	123	107
150 04 Ostatní těhotenství končící potratem	19	439	555
150 05 Edém, proteinurie a hypertenzní onemocnění	2	9	10
150 06 Jiná onem. matky převáž. v souvislosti s těhotenstvím	23	601	1 106
150 07 Péče o matku ve vztahu k plodu	1	81	185
150 08 Komplikace porodu	3	39	47
150 09 Spontánní porod jediného dítěte	1	2	5
150 10 Ostatní porody	-	6	10

**14. Počet případů pracovní neschopnosti podle skupin diagnóz  
a intervalu délky trvání pracovní neschopnosti (ve dnech)**

Interval délky trvání PN (ve dnech)					Celkem	Skupiny diagnóz	
15–21	22–28	29–91	92–182	183+			
1 116	575	1 297	256	231	6 542	04	120
<b>4 909</b>	<b>2 660</b>	<b>6 280</b>	<b>1 171</b>	<b>837</b>	<b>30 224</b>		<b>120</b>
1 089	632	2 965	745	705	9 007	01	130
2 138	3 304	8 510	4 788	5 266	27 344	02	130
74	54	241	67	134	733	03	130
1 629	1 741	4 823	2 000	2 416	15 921	04	130
29 527	19 126	64 083	19 976	16 748	216 588	05	130
6 729	4 744	17 215	5 498	3 953	49 149	06	130
3 994	2 912	12 660	4 400	2 922	34 048	07	130
<b>45 180</b>	<b>32 513</b>	<b>110 497</b>	<b>37 474</b>	<b>32 144</b>	<b>352 790</b>		<b>130</b>
12	2	16	1	8	67	01	140
32	16	63	28	37	290	02	140
564	325	630	109	85	3 058	03	140
60	51	154	102	136	613	04	140
784	437	1 406	449	168	5 544	05	140
3 658	1 426	2 371	408	213	24 338	06	140
1 352	704	1 803	321	181	9 065	07	140
121	91	480	113	77	1 142	08	140
654	450	1 007	106	74	3 410	09	140
210	134	434	62	49	1 199	10	140
218	116	309	81	30	1 173	11	140
441	248	512	100	62	2 301	12	140
3 655	2 248	6 483	1 270	782	21 659	13	140
47	48	159	44	16	414	14	140
<b>11 808</b>	<b>6 296</b>	<b>15 827</b>	<b>3 194</b>	<b>1 918</b>	<b>74 273</b>		<b>140</b>
155	136	276	26	15	763	01	150
170	91	267	50	16	1 068	02	150
64	36	112	24	10	494	03	150
359	240	603	108	51	2 374	04	150
9	14	92	91	64	291	05	150
1 011	816	5 650	7 158	3 703	20 068	06	150
202	250	2 103	2 313	1 124	6 259	07	150
59	48	396	498	286	1 376	08	150
1	2	92	81	115	299	09	150
5	9	48	64	43	185	10	150

#### 14. Počet případů pracovní neschopnosti podle skupin diagnóz a intervalu délky trvání pracovní neschopnosti (ve dnech)

Skupiny diagnóz			Interval délky trvání PN (ve dnech)		
			1	2-7	8-14
150	11	Komplikace spojené převážně s šestinedělím	-	7	15
<b>150</b>		<b>XV. Těhotenství, porod a šestinedělí</b>	<b>69</b>	<b>1 512</b>	<b>2 462</b>
<b>170</b>		<b>XVII. Vrozené vady, deformace a chrom. abnorm.</b>	<b>4</b>	<b>44</b>	<b>89</b>
<b>180</b>		<b>XVIII. Příznaky, znaky a ... nálezy nezařazené jinde</b>	<b>756</b>	<b>7 296</b>	<b>7 280</b>
190	01	Zlomenina kostí lebky a obličeje	11	155	369
190	02	Zlomenina krku, hrudníku a pánve	2	94	365
190	03	Zlomenina kosti stehenní	-	1	13
190	04	Zlomenina jiných částí končetin	22	739	1 848
190	05	Zlomeniny postihující více částí těla	-	3	2
190	06	Vymknutí, podvrtnutí a natažení kloubů, vazů	68	3 175	8 472
190	07	Poranění oka a očnice	7	443	503
190	08	Nitrolební poranění	15	465	763
190	09	Poranění jiných vnitřních orgánů	-	15	25
190	10	Drtivé poranění, traumatické amputace	-	32	46
190	11	Jiná poranění určitých, NS a více částí těla	220	8 094	19 501
190	12	Účinky cizího tělesa vniklého přiroz. otvorem těla	13	480	359
190	13	Popáleniny a poleptání	10	488	1 074
190	14	Otrava léky, léčivy, návykovými a biolog. látkami	-	24	15
190	15	Toxické účinky látek ze zdrojů převáž. mimo lékař.	8	92	45
190	16	Syndromy týrání	-	2	1
190	17	Omrzliny a jiné NS účinky vnějších příčin	61	874	454
190	18	Některé časné kompl. úrazů a kompl. zdr. péče NJ	2	47	83
190	19	Následky poranění, otravy aj. násl. vněj. příčin	-	34	65
<b>190</b>		<b>XIX. Poranění, otravy a ...následky vnějších příčin</b>	<b>439</b>	<b>15 257</b>	<b>34 003</b>
005	01	Celková prohlídka, vyš. osob bez obtíží n. uved. dg.	17	110	96
210	02	Vyšetření a návštěva pro administrativní účely	4	26	30
210	03	Jiná pozorování, prohlídky a vyšetření	15	219	242
210	04	Osoby s potenciálně ohrož. zdravím ... přenos. nem.	4	54	77
210	05	Osoby se zdravot. sl. - okol. související s reprodukcí	9	214	415
210	06	Osoby se zdravot. sl. - urč. výkonů a zdravotní péče	3	207	479
210	07	Jiné faktory ovlivňující zdravotní stav	145	6 654	1 885
210	08	Pacient s transplantovaným orgánem a tkání	-	9	13
210	09	Pacient se srdečním a cév. implantátem a transpl.	-	-	6
<b>210</b>		<b>XXI. Faktory ovl. zdravot. stav a kont. se zdravot. sl.</b>	<b>197</b>	<b>7 493</b>	<b>3 243</b>
<b>Celkem</b>			<b>14 017</b>	<b>333 986</b>	<b>534 948</b>



**14. Počet případů pracovní neschopnosti podle skupin diagnóz  
a intervalu délky trvání pracovní neschopnosti (ve dnech)**

Interval délky trvání PN (ve dnech)					Celkem	Skupiny diagnóz	
15-21	22-28	29-91	92-182	183+			
16	16	102	134	106	396	11	150
<b>2 051</b>	<b>1 658</b>	<b>9 741</b>	<b>10 547</b>	<b>5 533</b>	<b>33 573</b>		<b>150</b>
<b>91</b>	<b>51</b>	<b>198</b>	<b>48</b>	<b>65</b>	<b>590</b>		<b>170</b>
<b>3 477</b>	<b>1 943</b>	<b>4 907</b>	<b>1 285</b>	<b>903</b>	<b>27 847</b>		<b>180</b>
267	192	621	117	68	1 800	01	190
450	467	2 763	914	691	5 746	02	190
16	18	195	287	301	831	03	190
2 183	2 435	18 969	7 053	3 507	36 756	04	190
1	1	12	1	11	31	05	190
7 994	6 065	18 900	4 359	2 338	51 371	06	190
201	82	133	35	27	1 431	07	190
514	295	885	273	205	3 415	08	190
36	34	141	60	43	354	09	190
46	54	415	181	147	921	10	190
15 046	9 213	23 278	4 591	2 418	82 361	11	190
107	38	37	4	3	1 041	12	190
809	454	1 019	139	88	4 081	13	190
10	4	11	5	3	72	14	190
20	9	17	4	6	201	15	190
-	-	-	-	-	3	16	190
166	77	144	35	26	1 837	17	190
45	32	135	65	61	470	18	190
84	52	254	122	135	746	19	190
<b>27 995</b>	<b>19 522</b>	<b>67 929</b>	<b>18 245</b>	<b>10 078</b>	<b>193 468</b>		<b>190</b>
40	29	80	24	20	416	01	210
27	20	67	19	21	214	02	210
203	138	655	109	59	1 640	03	210
33	13	29	20	8	238	04	210
384	335	2 900	3 973	2 170	10 400	05	210
473	360	1 191	297	186	3 196	06	210
1 064	799	2 418	250	189	13 404	07	210
9	5	32	26	27	121	08	210
5	5	14	18	6	54	09	210
<b>2 238</b>	<b>1 704</b>	<b>7 386</b>	<b>4 736</b>	<b>2 686</b>	<b>29 683</b>		<b>210</b>
<b>243 958</b>	<b>127 337</b>	<b>353 391</b>	<b>109 183</b>	<b>85 830</b>	<b>1 802 650</b>		<b>Celkem</b>

### 15.1 Rozložení počtu práce neschopných osob podle celkového počtu PN, pohlaví a věkových skupin - absolutně

Počet PN	Věková skupina					
	-19	20-24	25-29	30-34	35-39	40-44
<b>Muži</b>						
1	6 000	36 666	52 601	50 245	51 036	58 714
2	1 759	12 825	15 604	13 663	12 706	13 298
3	588	4 690	5 184	4 225	3 442	3 246
4	238	1 836	1 898	1 548	1 126	994
5	88	760	734	569	391	300
6	28	337	347	243	161	98
7	8	120	139	98	66	54
8	9	64	74	39	31	20
9+	14	61	62	37	30	27
<b>Celkem PN</b>	<b>13 109</b>	<b>91 657</b>	<b>115 097</b>	<b>102 260</b>	<b>95 311</b>	<b>101 976</b>
<b>Celkem osob</b>	<b>8 732</b>	<b>57 359</b>	<b>76 643</b>	<b>70 667</b>	<b>68 989</b>	<b>76 751</b>
<b>Počet PN/os</b>	<b>1,5</b>	<b>1,6</b>	<b>1,5</b>	<b>1,4</b>	<b>1,4</b>	<b>1,3</b>
<b>Ženy</b>						
1	4 738	33 272	54 354	49 094	55 215	75 257
2	1 401	10 839	14 985	12 739	13 914	19 055
3	505	3 736	4 285	3 515	3 544	4 497
4	219	1 403	1 409	1 112	1 076	1 314
5	88	537	466	361	305	348
6	36	248	226	152	119	134
7	15	89	91	52	36	32
8	9	56	46	15	21	25
9+	1	42	47	15	13	10
<b>Celkem PN</b>	<b>10 785</b>	<b>77 628</b>	<b>108 046</b>	<b>92 959</b>	<b>100 792</b>	<b>135 179</b>
<b>Celkem osob</b>	<b>7 012</b>	<b>50 222</b>	<b>75 909</b>	<b>67 055</b>	<b>74 243</b>	<b>100 672</b>
<b>Počet PN/os</b>	<b>1,5</b>	<b>1,5</b>	<b>1,4</b>	<b>1,4</b>	<b>1,4</b>	<b>1,3</b>

**15.1 Rozložení počtu práce neschopných osob podle celkového počtu PN, pohlaví a věkových skupin - absolutně**

Věková skupina					Celkem	Počet PN
45-49	50-54	55-59	60-64	65+		
<b>Muži</b>						
53 957	50 301	49 767	39 506	8 955	457 748	1
11 754	10 843	10 742	7 717	1 663	112 574	2
2 742	2 469	2 103	1 414	301	30 404	3
739	580	496	268	69	9 792	4
204	141	118	64	22	3 391	5
80	67	29	16	7	1 413	6
26	29	12	8	3	563	7
16	12	5	3	1	274	8
12	10	2	1	-	256	9+
<b>90 610</b>	<b>83 213</b>	<b>80 545</b>	<b>60 759</b>	<b>13 641</b>	<b>848 178</b>	<b>Celkem PN</b>
<b>69 530</b>	<b>64 452</b>	<b>63 274</b>	<b>48 997</b>	<b>11 021</b>	<b>616 415</b>	<b>Celkem osob</b>
<b>1,3</b>	<b>1,3</b>	<b>1,3</b>	<b>1,2</b>	<b>1,2</b>	<b>1,4</b>	<b>Počet PN/os</b>
<b>Ženy</b>						
74 468	68 945	65 834	26 130	7 090	514 397	1
19 461	18 290	16 976	5 503	1 576	134 739	2
4 455	4 214	3 597	1 090	272	33 710	3
1 216	1 128	933	313	84	10 207	4
284	238	206	63	21	2 917	5
118	96	72	19	9	1 229	6
41	22	17	4	2	401	7
13	13	17	5	1	221	8
17	14	8	2	1	170	9+
<b>134 336</b>	<b>124 845</b>	<b>116 117</b>	<b>42 188</b>	<b>11 597</b>	<b>954 472</b>	<b>Celkem PN</b>
<b>100 073</b>	<b>92 960</b>	<b>87 660</b>	<b>33 129</b>	<b>9 056</b>	<b>697 991</b>	<b>Celkem osob</b>
<b>1,3</b>	<b>1,3</b>	<b>1,3</b>	<b>1,3</b>	<b>1,3</b>	<b>1,4</b>	<b>Počet PN/os</b>

### 15.2 Rozložení počtu práce neschopných osob podle celkového počtu PN, pohlaví a věkových skupin - na 100 000 nemocensky pojištěných osob

Počet PN	Věková skupina					
	-19	20-24	25-29	30-34	35-39	40-44
Muži						
1	56 089	31 718	21 283	17 557	16 429	15 938
2	16 444	11 094	6 313	4 774	4 090	3 610
3	5 497	4 057	2 097	1 476	1 108	881
4	2 225	1 588	768	541	362	270
5	823	657	297	199	126	81
6	262	292	140	85	52	27
7	75	104	56	34	21	15
8	84	55	30	14	10	5
9+	131	53	25	13	10	7
<b>Celkem PN</b>	<b>122 546</b>	<b>79 289</b>	<b>46 569</b>	<b>35 733</b>	<b>30 682</b>	<b>27 681</b>
<b>Celkem osob</b>	<b>81 629</b>	<b>49 619</b>	<b>31 010</b>	<b>24 693</b>	<b>22 209</b>	<b>20 834</b>
Ženy						
1	40 391	32 642	25 294	23 197	19 153	18 952
2	11 943	10 634	6 973	6 019	4 827	4 799
3	4 305	3 665	1 994	1 661	1 229	1 133
4	1 867	1 376	656	525	373	331
5	750	527	217	171	106	88
6	307	243	105	72	41	34
7	128	87	42	25	12	8
8	77	55	21	7	7	6
9+	9	41	22	7	5	3
<b>Celkem PN</b>	<b>91 941</b>	<b>76 158</b>	<b>50 280</b>	<b>43 923</b>	<b>34 963</b>	<b>34 043</b>
<b>Celkem osob</b>	<b>59 777</b>	<b>49 271</b>	<b>35 325</b>	<b>31 683</b>	<b>25 754</b>	<b>25 353</b>

### 15.2 Rozložení počtu práce neschopných osob podle celkového počtu PN, pohlaví a věkových skupin - na 100 000 nemocensky pojištěných osob

Věková skupina					Celkem	Počet PN
45-49	50-54	55-59	60-64	65+		
Muži						
16 817	18 922	21 655	24 898	12 606	19 194	1
3 663	4 079	4 674	4 864	2 341	4 720	2
855	929	915	891	424	1 275	3
230	218	216	169	97	411	4
64	53	51	40	31	142	5
25	25	13	10	10	59	6
8	11	5	5	4	24	7
5	5	2	2	1	11	8
4	4	1	1	-	11	9+
<b>28 241</b>	<b>31 302</b>	<b>35 047</b>	<b>38 293</b>	<b>19 202</b>	<b>35 565</b>	<b>Celkem PN</b>
<b>21 671</b>	<b>24 245</b>	<b>27 532</b>	<b>30 880</b>	<b>15 514</b>	<b>25 847</b>	<b>Celkem osob</b>
Ženy						
20 587	22 475	24 068	22 466	11 058	21 908	1
5 380	5 962	6 206	4 731	2 458	5 738	2
1 232	1 374	1 315	937	424	1 436	3
336	368	341	269	131	435	4
79	78	75	54	33	124	5
33	31	26	16	14	52	6
11	7	6	3	3	17	7
4	4	6	4	2	9	8
5	5	3	2	2	7	9+
<b>37 138</b>	<b>40 697</b>	<b>42 450</b>	<b>36 273</b>	<b>18 087</b>	<b>40 650</b>	<b>Celkem PN</b>
<b>27 666</b>	<b>30 303</b>	<b>32 047</b>	<b>28 484</b>	<b>14 124</b>	<b>29 727</b>	<b>Celkem osob</b>

**16. Rozložení počtu případů podle dne začátku pracovní neschopnosti  
a intervalu délky trvání PN (ve dnech)**

Den v týdnu	Interval délky trvání (ve dnech)				
	1-3	4-7	8-14	15-21	22-28
Pondělí	23 321	115 661	203 950	81 659	41 701
Úterý	13 441	57 994	101 655	42 501	22 280
Středa	26 692	31 286	86 674	39 431	20 000
Čtvrtek	13 478	27 242	66 302	34 237	17 860
Pátek	5 597	19 712	59 382	35 173	17 571
Sobota	1 454	4 695	7 866	5 264	3 028
Neděle	2 340	5 090	9 119	5 693	4 897
<b>Celkem</b>	<b>86 323</b>	<b>261 680</b>	<b>534 948</b>	<b>243 958</b>	<b>127 337</b>

**17. Rozložení počtu případů PN podle dne ukončení pracovní neschopnosti  
a intervalu délky trvání PN (ve dnech)**

Den v týdnu	Interval délky trvání (ve dnech)				
	1-3	4-7	8-14	15-21	22-28
Pondělí	5 462	45 504	77 332	32 297	15 908
Úterý	10 817	23 919	65 830	29 019	15 401
Středa	18 801	13 023	57 541	22 456	10 948
Čtvrtek	13 150	20 570	48 296	22 667	14 334
Pátek	33 967	116 398	210 830	76 218	34 388
Sobota	1 791	4 880	8 897	5 911	3 794
Neděle	2 335	37 386	66 222	55 390	32 564
<b>Celkem</b>	<b>86 323</b>	<b>261 680</b>	<b>534 948</b>	<b>243 958</b>	<b>127 337</b>

**16. Rozložení počtu případů podle dne začátku pracovní neschopnosti  
a intervalu délky trvání PN (ve dnech)**

Interval délky trvání (ve dnech)			Celkem	Den v týdnu
29–91	92–182	183+		
113 362	35 672	27 596	642 922	Pondělí
62 240	18 063	14 430	332 604	Úterý
57 378	17 134	14 090	292 685	Středa
50 338	15 869	11 871	237 197	Čtvrtek
46 040	14 411	11 585	209 471	Pátek
10 552	4 092	3 278	40 229	Sobota
13 481	3 942	2 980	47 542	Neděle
<b>353 391</b>	<b>109 183</b>	<b>85 830</b>	<b>1 802 650</b>	<b>Celkem</b>

**17. Rozložení počtu případů PN podle dne ukončení pracovní neschopnosti  
a intervalu délky trvání PN (ve dnech)**

Interval délky trvání (ve dnech)			Celkem	Den v týdnu
29–91	92–182	183+		
40 721	13 073	10 280	240 577	Pondělí
45 707	15 773	13 671	220 137	Úterý
30 893	10 357	11 010	175 029	Středa
42 754	15 809	13 876	191 456	Čtvrtek
82 991	20 574	14 869	590 235	Pátek
14 715	6 061	7 087	53 136	Sobota
95 610	27 536	15 037	332 080	Neděle
<b>353 391</b>	<b>109 183</b>	<b>85 830</b>	<b>1 802 650</b>	<b>Celkem</b>

**18. Počet případů pracovní neschopnosti podle intervalu délky trvání PN (ve dnech), pohlaví a věkových skupin**

Věková skupina	Interval délky trvání pracovní neschopnosti (ve dnech)								Celkem
	1	2-7	8-14	15-21	22-28	29-91	92-182	183+	
<b>Muži</b>									
-19	317	4 438	4 786	1 537	638	1 179	160	54	13 109
20-24	1 649	27 908	33 008	11 257	4 850	10 268	1 861	856	91 657
25-29	1 824	33 256	40 247	14 165	6 300	14 804	2 993	1 508	115 097
30-34	1 209	26 073	35 058	13 405	6 029	15 158	3 450	1 878	102 260
35-39	838	20 272	31 074	13 299	6 351	16 727	4 159	2 591	95 311
40-44	610	17 188	31 106	14 583	7 410	21 529	5 614	3 936	101 976
45-49	366	12 488	25 246	13 157	7 199	21 409	6 110	4 635	90 610
50-54	207	9 189	21 584	12 032	6 830	21 361	6 607	5 403	83 213
55-59	190	7 284	18 960	11 276	7 053	21 538	7 177	7 067	80 545
60-64	81	4 227	11 920	7 670	5 030	17 019	6 460	8 352	60 759
65+	39	1 132	2 762	1 790	1 274	4 796	1 338	510	13 641
<b>Celkem</b>	<b>7 330</b>	<b>163 455</b>	<b>255 751</b>	<b>114 171</b>	<b>58 964</b>	<b>165 788</b>	<b>45 929</b>	<b>36 790</b>	<b>848 178</b>
<b>Ženy</b>									
-19	239	3 254	3 860	1 340	562	1 111	274	145	10 785
20-24	1 304	22 107	26 201	9 214	3 849	9 214	3 573	2 166	77 628
25-29	1 396	28 944	33 781	11 944	5 488	14 886	7 455	4 152	108 046
30-34	893	20 662	27 405	11 218	5 604	15 667	7 283	4 227	92 959
35-39	802	20 848	30 226	13 198	6 707	18 036	6 564	4 411	100 792
40-44	756	23 696	40 624	19 160	9 820	27 527	7 703	5 893	135 179
45-49	562	18 847	38 726	19 722	10 608	30 161	8 620	7 090	134 336
50-54	356	14 825	34 973	18 949	10 413	28 789	8 670	7 870	124 845
55-59	261	11 884	30 209	17 321	10 292	28 077	8 894	9 179	116 117
60-64	100	4 290	10 456	6 006	3 789	10 581	3 329	3 637	42 188
65+	18	1 174	2 736	1 715	1 241	3 554	889	270	11 597
<b>Celkem</b>	<b>6 687</b>	<b>170 531</b>	<b>279 197</b>	<b>129 787</b>	<b>68 373</b>	<b>187 603</b>	<b>63 254</b>	<b>49 040</b>	<b>954 472</b>
<b>Celkem</b>									
-19	556	7 692	8 646	2 877	1 200	2 290	434	199	23 894
20-24	2 953	50 015	59 209	20 471	8 699	19 482	5 434	3 022	169 285
25-29	3 220	62 200	74 028	26 109	11 788	29 690	10 448	5 660	223 143
30-34	2 102	46 735	62 463	24 623	11 633	30 825	10 733	6 105	195 219
35-39	1 640	41 120	61 300	26 497	13 058	34 763	10 723	7 002	196 103
40-44	1 366	40 884	71 730	33 743	17 230	49 056	13 317	9 829	237 155
45-49	928	31 335	63 972	32 879	17 807	51 570	14 730	11 725	224 946
50-54	563	24 014	56 557	30 981	17 243	50 150	15 277	13 273	208 058
55-59	451	19 168	49 169	28 597	17 345	49 615	16 071	16 246	196 662
60-64	181	8 517	22 376	13 676	8 819	27 600	9 789	11 989	102 947
65+	57	2 306	5 498	3 505	2 515	8 350	2 227	780	25 238
<b>Celkem</b>	<b>14 017</b>	<b>333 986</b>	<b>534 948</b>	<b>243 958</b>	<b>127 337</b>	<b>353 391</b>	<b>109 183</b>	<b>85 830</b>	<b>1 802 650</b>



## Seznam skupin diagnóz a k nim odpovídající diagnózy podle MKN-10

Kód skupiny	Název kapitoly / diagnózy	Kód diagnózy (MKN-10)
010 01	Průjem - diarrhoea a gastroenteritida předpokládaného infekčního původu	A09
010 02	Jiné střevní infekční nemoci	A00–A08
010 03	TBC dýchacího ústrojí bakteriologicky a histologicky ověřená i neověřená	A15–A16
010 04	Jiná TBC	A17–A19
010 05	Některé zoonotické bakteriální nemoci	A20–A28
010 06	Spála	A38
010 07	Jiné bakteriální nemoci vyjma spály	A30–A37, A39–A49
010 08	Syfilis	A50–A53
010 09	Gonokoková infekce	A54
010 10	Ostatní infekce přenášené převážně sexuálním způsobem	A55–A64
010 11	Jiné nemoci spirochétové, jiné nemoci způsobené chlamydiemi a rickettsií	A65–A79
010 12	Virová encefalitida	A83–A86
010 13	Ostatní virové infekce centrální nervové soustavy (CNS)	A80–A82, A87–A89
010 14	Virové horečky a virové hemoragické horečky přenášené členovci	A90–A99
010 15	Varicella - plané neštovice, spalničky - morbilli, zarděnky - rubeola	B01, B05, B06
010 16	Herpes zoster - pásový opar	B02
010 17	Ostatní virové infekce charakterizované poškozením kůže a sliznice	B00, B03–B04 B07–B09
010 18	Virová hepatitida	B15–B19
010 19	Onemocnění virem lidské imunodeficiency (HIV)	B20–B24
010 20	Epidemický zánět příušnic - parotitis epidemica	B26
010 21	Infekční mononukleóza	B27
010 22	Jiné virové nemoci vyjma parotitis a infekční mononukleózy	B25, B30–B34
010 23	Mykózy	B35–B49
010 24	Protozoární nemoci	B50–B64
010 25	Helmintózy - hlístové nemoci	B65–B83
010 26	Zavšivení, akarióza a jiná napadení	B85–B89
010 27	Následky infekčních parazitárních nemocí; bakteriální, virová a jiná infekční agens, jiné a neurč. infekční nemoci	B90–B99
<b>010</b>	<b>I. Některé infekční a parazitární nemoci</b>	<b>A00–B99</b>

## Seznam skupin diagnóz a k nim odpovídající diagnózy podle MKN-10

Kód skupiny	Název kapitoly / diagnózy	Kód diagnózy (MKN-10)
020 00	Zhoubné novotvary (ZN)	C00–C97
020 01	ZN rtu, dutiny ústní a hltanu	C00–C14
020 02	ZN žaludku	C16
020 03	ZN tlustého střeva	C18
020 04	ZN konečníku, rektosigmoideálního spojení, řiti a řitního kanálu	C19–C21
020 05	Ostatní ZN trávicího ústrojí	C15,C17,C22–C26
020 06	ZN hrtanu	C32
020 07	ZN trachey, bronchu a plíce - průdušnice, průdušky a plíce	C33–C34
020 08	Ostatní ZN dýchací soustavy a nitrohrudních orgánů	C30,C31,C37–C39
020 09	ZN kosti a kloubní chrupavky	C40–C41
020 10	Zhoubný melanom kůže	C43
020 11	Jiné ZN kůže	C44
020 12	ZN prsu	C50
020 13	ZN hrdla děložního - cervicis uteri	C53
020 14	Ostatní ZN ženských pohlavních orgánů	C51–C52,C54–C58
020 15	ZN prostaty	C61
020 16	Ostatní ZN mužských pohlavních orgánů	C60,C62–C63
020 17	Leukémie	C91–C95
020 18	Ostatní zhoubné novotvary	C64–C90,C45–C49 C96,C97
020 19	Novotvary in situ	D00–D09
020 20	Nezhoubné novotvary	D10–D36
020 21	Novotvary nejistého a neznámého chování	D37–D48
<b>020</b>	<b>II. Novotvary</b>	<b>C00–D48</b>
030 01	Anémie z nedostatku železa	D50
030 02	Ostatní anémie	D51–D64
030 03	Vady koagulace, purpura a jiné krvácivé stavy, a jiné nemoci krve a krevtovorných orgánů	D65–D69,D70–D77
030 04	Některé poruchy mechanismu imunity	D80–D89
<b>030</b>	<b>III. Nemoci krve, krevtovorných orgánů a některé poruchy týkající se mechanismu imunity</b>	<b>D50–D89</b>

## Seznam skupin diagnóz a k nim odpovídající diagnózy podle MKN-10

Kód skupiny	Název kapitoly / diagnózy	Kód diagnózy (MKN-10)
040 01	Poruchy štítné žlázy	E00–E07
040 02	Diabetes mellitus závislý na inzulínu	E10
040 03	Ostatní diabetes mellitus	E11–E14
040 04	Podvýživa - malnutrice	E40–E46
040 05	Obezita - otylost	E66
040 06	Poruchy metabolismu lipoproteinů a jiné lipidémie	E78
040 07	Ostatní nemoci endokrinní, výživy a přeměny látek	E15–E16,E20–E34,E35, E50–E65,E67–E77 E79–E89,E90
<b>040</b>	<b>IV. Nemoci endokrinní, výživy a přeměny látek</b>	<b>E00–E90</b>
050 01	Poruchy duševní a poruchy chování způsobené užíváním alkoholu	F10
050 02	Poruchy duševní a poruchy chování způsobené užíváním jiných psychoaktivních látek	F11–F19
050 03	Schizofrenie, poruchy schizotypální a poruchy s bludy	F20–F29
050 04	Afektivní poruchy	F30–F39
050 05	Neurotické, stresové a somatoformní poruchy	F40–F48
050 06	Mentální retardace	F70–F79
050 07	Poruchy psychického vývoje a poruchy chování a emocí se začátkem obvykle v dětství a dospívání	F80–F98
050 08	Ostatní duševní poruchy a poruchy chování	F00–F01,F02,F03–F09 F50–F69,F99
<b>050</b>	<b>V. Poruchy duševní a poruchy chování</b>	<b>F00–F99</b>
060 01	Zánětlivé nemoci CNS	G00–G09
060 02	Parkinsonova nemoc	G20
060 03	Demyelinizující nemoci CNS	G35–G37
060 04	Epilepsie	G40–G44
060 05	Migréna a jiné syndromy bolesti hlavy	G43–G44
060 06	Myasthenia gravis, primární poruchy svalů a jiné myopatie	G70–G72
060 07	Mozková obrna a jiné syndromy ochrnutí	G80–G83
060 08	Ostatní nemoci nervové soustavy	G10–G13,G21–G32 G45–G64,G73 G90–G99
<b>060</b>	<b>VI. Nemoci nervové soustavy</b>	<b>G00–G99</b>

## Seznam skupin diagnóz a k nim odpovídající diagnózy podle MKN-10

Kód skupiny	Název kapitoly / diagnózy	Kód diagnózy (MKN-10)
070 01	Záněty očního víčka a onemocnění spojivky	H00–H01,H10–H13
070 02	Glaukom	H40–H42
070 03	Slepoty a slabozrakost	H54
070 04	Ostatní nemoci oka a očních adnex	H02–H06,H15–H36 H43–H53,H55–H59
<b>070</b>	<b>VII. Nemoci oka a očních adnex</b>	<b>H00–H59</b>
080 01	Zánět středního ucha, bradavkového výběžku, zánět a jiná onemocnění Eustachovy trubice	H65–H70
080 02	Jiná onemocnění středního ucha a bradavkového výběžku	H71–H75
080 03	Nedoslýchavost, ztráta sluchu	H90–H91
080 04	Ostatní nemoci ucha	H60–H62,H80–H83 H92–H95
<b>080</b>	<b>VIII. Nemoci ucha a bradavkového výběžku</b>	<b>H60–H95</b>
090 01	Akutní revmatická horečka	I00–I02
090 02	Chronické revmatické choroby srdeční	I05–I09
090 03	Esenciální (primární) hypertenze	I10
090 04	Jiné hypertenzní nemoci	I11–I15
090 05	Akutní a pokračující infarkt myokardu	I21,I22
090 06	Ostatní ischemické nemoci srdeční	I20,I23–I25
090 07	Plicní embolie	I26
090 08	Jiné formy srdečních onemocnění	I30–I52
090 09	Cévní nemoci mozku	I60–I69
090 10	Ateroskleróza	I70
090 11	Jiné nemoci tepen, tepének a vlásečnic	I71–I79
090 12	Zánět žil, trombóza vrátnice a jiná žilní embolie a trombóza	I80–I82
090 13	Žilní městky - varices - dolních končetin	I83
090 14	Hemoroidy	I84
090 15	Jiné nemoci žil, mízních cév a mízních uzlin nezařazené jinde (NJ)	I85–I89
090 16	Jiné nemoci oběhové soustavy	I27–I28,I95–I99
<b>090</b>	<b>IX. Nemoci oběhové soustavy</b>	<b>I00–I99</b>

## Seznam skupin diagnóz a k nim odpovídající diagnózy podle MKN-10

Kód skupiny	Název kapitoly / diagnózy	Kód diagnózy (MKN-10)
100 01	Akutní zánět mandlí - tonsillitis acuta	J03
100 02	Jiné akutní infekce horních cest dýchacích	J00–J02, J04–J06
100 03	Chřipka	J10–J11
100 04	Záněty plic	J12–J18
100 05	Jiné akutní infekce dolní části dýchacího ústrojí	J20–J22
100 06	Chronické nemoci dolní části dýchacího ústrojí vyjma astmatu a bronchiektazie	J40–J44
100 07	Astma a astmatický stav	J45–J46
100 08	Jiné nemoci dýchací soustavy	J30–J39, J47, J60–J99
<b>100</b>	<b>X. Nemoci dýchací soustavy</b>	<b>J00–J99</b>
110 01	Nemoci ústní dutiny, slinných žláz a čelistí	K00–K14
110 02	Žaludeční, dvanáctníkový vřed, peptický vřed neurčené lokalizace	K25–K27
110 03	Zánět žaludku a dvanáctníku	K29
110 04	Jiné nemoci jícnu, žaludku a dvanáctníku	K20–K23, K28, K30–K31
110 05	Nemoci appendixu - červovitého přívěsku	K35–K38
110 06	Kýly	K40–K46
110 07	Neinfekční zánět tenkého a tlustého střeva - enteritida a kolitida	K50–K52
110 08	Jiné nemoci střev a nemoci pobříšnice	K55–K67
110 09	Alkoholické onemocnění jater	K70
110 10	Ostatní nemoci jater	K71–K77
110 11	Žlučové kameny	K80
110 12	Jiné nemoci žlučníku a žlučových cest	K81–K83
110 13	Akutní zánět slinivky břišní a jiné nemoci slinivky břišní	K85–K86
110 14	Jiné nemoci trávicí soustavy	K87, K90–K93
<b>110</b>	<b>XI. Nemoci trávicí soustavy</b>	<b>K00–K93</b>
120 01	Infekce kůže a podkožního vaziva	L00–L08
120 02	Dermatitis a ekzém	L20–L27, L30
120 03	Psoriáza - lupénka	L40
120 04	Ostatní nemoci kůže a podkožního vaziva	L10–L14, L28–L29 L41–L44, L45, L50–L53 L54, L55–L60, L62, L63–L85, L86, L87–L98, L99
<b>120</b>	<b>XII. Nemoci kůže a podkožního vaziva</b>	<b>L00–L99</b>

## Seznam skupin diagnóz a k nim odpovídající diagnózy podle MKN-10

Kód skupiny	Název kapitoly / diagnózy	Kód diagnózy (MKN-10)
130 01	Zánětlivé polyartropatie	M05–M14
130 02	Artrózy	M15–M19
130 03	Systémová onemocnění pojivové tkáně	M30–M36
130 04	Onemocnění krčních a jiných meziobratlových plotének	M50–M51
130 05	Deformující a jiné dorzopatie vyjma onemocnění meziobratlových plotének, spondylopatie	M40–M49, M53–M54
130 06	Onemocnění měkké tkáně	M60–M79
130 07	Ostatní nemoci svalové a kosterní soustavy	M00–M03, M20–M25 M80–M81, M82 M83–M89, M90 M91–M99
<b>130</b>	<b>XIII. Nemoci svalové a kosterní soustavy a pojivové tkáně</b>	<b>M00–M99</b>
140 01	Akutní a rychle postupující nefritický syndrom	N00–N01
140 02	Jiné nemoci glomerulů	N02–N08
140 03	Tubulo-intersticiální nemoci ledvin	N10–N16
140 04	Selhání ledvin	N17–N19
140 05	Urolitiáza - kameny v močovém ústrojí	N20–N23
140 06	Zánět močového měchýře - cystitis	N30
140 07	Jiné nemoci ledvin, močovodů a močové soustavy	N25–N29, N31–N39
140 08	Zbytnění prostaty - hyperplasia prostatica	N40
140 09	Jiné nemoci mužských pohlavních orgánů	N41–N50, N51
140 10	Nemoci prsu	N60–N64
140 11	Zánět vejcovodů a vaječníků - salpingitis a oophoritis	N70
140 12	Jiná zánětlivá onemocnění ženských pánevních orgánů	N71–N77
140 13	Nezánětlivá onemocnění ženského pohlavního ústrojí	N80–N98
140 14	Onemocnění močové a pohlavní soustavy po výkonech, nezařazené jinde	N99
<b>140</b>	<b>XIV. Nemoci močové a pohlavní soustavy</b>	<b>N00–N99</b>

## Seznam skupin diagnóz a k nim odpovídající diagnózy podle MKN-10

Kód skupiny	Název kapitoly / diagnózy	Kód diagnózy (MKN-10)
150 01	Mimoděložní těhotenství	O00
150 02	Samovolný potrat	O03
150 03	Lékařský potrat	O04
150 04	Ostatní těhotenství končící potratem	O01,O02,O05–O08
150 05	Edém, proteinurie a hypertenzní onemocnění (pozdní gestóza) v těhotenství, při porodu a v šestinedělí	O10–O16
150 06	Jiná onemocnění matky převážně v souvislosti s těhotenstvím	O20–O29
150 07	Péče o matku ve vztahu k plodu, amniové dutině a možným porodním problémům	O30–O48
150 08	Komplikace porodu	O60–O75
150 09	Spontánní porod jediného dítěte	O80
150 10	Ostatní porody	O81–O84
150 11	Komplikace spojené převážně s šestinedělím a jiné porodnické stavy, nezařazené jinde	O85–O99
<b>150</b>	<b>XV. Těhotenství, porod a šestinedělí</b>	<b>O00–O99</b>
160 01	Postižení plodu a novorozence onemocněním matky a komplikacemi těhotenství a porodu	P00–P04
160 02	Poruchy spojené s délkou těhotenství a s růstem plodu	P05–P08
160 03	Poranění za porodu	P10–P15
160 04	Nitroděložní hypoxie a porodní asfyxie	P20–P21
160 05	Jiné respirační a kardiovaskulární poruchy specifické pro perinatální období	P22–P29
160 06	Infekce specifické pro perinatální období	P35–P39
160 07	Krvácivé stavy a hematologické poruchy plodu a novorozence	P50–P61
160 08	Některé jiné poruchy a stavy vzniklé v perinatálním období	P70–P96
<b>160</b>	<b>XVI. Některé stavy vzniklé v perinatálním období</b>	<b>P00–P96</b>

## Seznam skupin diagnóz a k nim odpovídající diagnózy podle MKN-10

Kód skupiny	Název kapitoly / diagnózy	Kód diagnózy (MKN-10)
170 01	Spina bifida - rozštěp páteře	Q05
170 02	Vrozené vady nervové soustavy - vyjma rozštěpu páteře	Q00–Q04,Q06–Q07
170 03	Vrozené vady oběhové soustavy	Q20–Q28
170 04	Rozštěp patra a rozštěp rtu	Q35–Q37
170 05	Vrozené chybění, atrézie a stenóza tenkého střeva	Q41
170 06	Jiné vrozené vady trávicí soustavy vyjma vrozeného chybění, atrézie a stenózy tenkého střeva	Q38–Q40,Q42–Q45
170 07	Nesestouplé varle	Q53
170 08	Vrozené vady pohlavních orgánů, vyjma nesestouplé varle, a močové soustavy	Q50–Q52,Q54–Q64
170 09	Vrozené deformity kyčle	Q65
170 10	Vrozené deformity nohou	Q66
170 11	Jiné vrozené vady a deformace svalové a kosterní soustavy	Q67–Q79
170 12	Jiné vrozené vady	Q10–Q18,Q30–Q34 Q80–Q89
170 13	Abnormality chromozomů, nezařazené jinde	Q90–Q99
<b>170</b>	<b>XVII. Vrozené vady, deformace a chromozomální abnormality</b>	<b>Q00–Q99</b>
180 01	Lokalizované příznaky a znaky	R00–R49
180 02	Stáří - senilita	R54
180 03	Celkové příznaky a znaky vyjma stáří - senilita	R50–R53,R55–R69
180 04	Abnormální nálezy při vyšetření krve, moči a jiných tělesných tekutin, látek a tkání, při diagnostických zobrazovacích a při funkčních vyšetřeních - bez diagnózy	R70–R94
180 05	Syndrom náhlé smrti dítěte (kojence)	R95
180 06	Nepřesně určené a neznámé příčiny smrti vyjma syndromu náhlé smrti dítěte	R96–R99
<b>180</b>	<b>XVIII. Příznaky, znaky a abnormální klinické a laboratorní nálezy nezařazené jinde</b>	<b>R00-R99</b>
190 01	Zlomenina kostí lebky a obličeje	S02
190 02	Zlomenina krku, žebra (žeber), hrudní kosti, páteře a pánve	S12,S22,S32,T08
190 03	Zlomenina kosti stehenní - fractura femoris	S72
190 04	Zlomenina jiných částí končetin	S42,S52,S62,S82 S92,T10,T12



## Seznam skupin diagnóz a k nim odpovídající diagnózy podle MKN-10

Kód skupiny	Název kapitoly / diagnózy	Kód diagnózy (MKN-10)
190 05	Zlomeniny postihující více částí těla	T02
190 06	Vymknutí, podvrtnutí a natažení kloubů a vazů	S03,S13,S23,S33 S43,S53,S63,S73 S83,S93,T03
190 07	Poranění oka a očnice	S05
190 08	Nitrolební poranění	S06
190 09	Poranění jiných vnitřních orgánů	S26–S27,S36–S37
190 10	Drtivé poranění, traumatické amputace	S07–S08,S17–S18 S28,S38,S47–S48 S57–S58,S67–S68 S77–S78,S87–S88 S97–S98,T04–T05
190 11	Jiná poranění určitých, nespecifikovaných (NS) a více částí těla	S00–S01,S04 S09–S11,S14–S16 S19–S21,S24–S25 S29–S31,S34–S35 S39–S41,S44–S46 S49–S51,S54–S56 S59–S61,S64–S66 S69–S71,S74–S76 S79–S81,S84–S86 S89–S91,S94–S96 S99,T00–T01 T06–T07,T09,T11 T13–T14
190 12	Účinky cizího tělesa vniklého přirozeným otvorem těla	T15–T19
190 13	Popáleniny a poleptání	T20–T32
190 14	Otrava léky, léčivy, návykovými a biologickými látkami	T36–T50
190 15	Toxické účinky látek ze zdrojů převážně mimo lékařství	T51–T65
190 16	Syndromy týrání	T74
190 17	Omrzliny a jiné neurčené účinky vnějších příčin vyjma syndromu týrání	T33–T35,T66–T73 T75–T78
190 18	Některé časné komplikace úrazů a komplikace zdravotní péče nezařazené jinde	T79–T88
190 19	Následky poranění, otravy a jiných následků vnějších příčin	T90–T98
<b>190</b>	<b>XIX. Poranění, otravy a některé jiné následky vnějších příčin</b>	<b>S00–T98</b>

## Seznam skupin diagnóz a k nim odpovídající diagnózy podle MKN-10

Kód skupiny	Název kapitoly / diagnózy	Kód diagnózy (MKN-10)
200 01	Dopravní nehody	V01–V99
200 02	Pády	W00–W19
200 03	Vystavení neživotným mechanickým silám	W20–W49
200 04	Náhodné (u)tonutí a potopení	W65–W74
200 05	Vystavení životným mechanickým silám	W50–W64
200 06	Kontakt s jedovatými živočichy a rostlinami	X20–X29
200 07	Vystavení elektrickému proudu, ozáření, extrémní okolní teplotě a tlaku vzduchu, kouři, ohni, dýmu a plamenům a kontakt s horkem a horkými látkami	W85–X19
200 08	Úmyslné sebepoškození	X60–X84
200 09	Napadení (útok)	X85–Y09
200 10	Komplikace zdravotní péče	Y40–Y84
200 11	Ostatní vnější příčiny nemocnosti a úmrtnosti	W75–W84, X30–X59 Y10–Y36, Y85–Y98
<b>200</b>	<b>XX. Vnější příčiny nemocnosti a úmrtnosti</b>	<b>V01–Y98</b>
210 01	Celková prohlídka a jiné speciální prohlídky a vyšetření osob bez obtíží nebo uvedené diagnózy	Z00–Z01
210 02	Vyšetření a návštěva pro administrativní účely	Z02
210 03	Ostatní prohlídky a vyšetření	Z03–Z13
210 04	Osoby s potenciálně ohroženým zdravím ve vztahu k přenosným nemocem	Z20–Z29
210 05	Osoby, které se setkaly se zdravotnickými službami za okolností souvisejících s reprodukcí	Z30–Z39
210 06	Osoby, které se setkaly se zdravotnickými službami za účelem určitých výkonů a zdravotní péče	Z40–Z54
210 07	Jiné faktory ovlivňující zdravotní stav	Z55–Z93, Z96–Z99
210 08	Pacient s transplantovaným orgánem a tkání	Z94
210 09	Pacient se srdečním a cévním implantátem a transplantátem	Z95
<b>210</b>	<b>XXI. Faktory ovlivňující zdravotní stav a kontakt se zdravotnickými službami</b>	<b>Z00–Z99</b>

**Seznam kapitol MKN-10***List of chapters of ICD-10*

Kód <i>Code</i>	Název <i>Name of chapter</i>
010	Některé infekční a parazitární nemoci <i>Certain infectious and parasitic diseases</i>
020	Novotvary <i>Neoplasms</i>
030	Nemoci krve, krvetvorných orgánů a některé poruchy týkající se mechanismu imunity <i>Diseases of the blood, blood-forming organs and cert.disorders inv.immune mech.</i>
040	Nemoci endokrinní, výživy a přeměny látek <i>Endocrine, nutritional and metabolic diseases</i>
050	Poruchy duševní a poruchy chování <i>Mental and behavioural disorders</i>
060	Nemoci nervové soustavy <i>Diseases of the nervous system</i>
070	Nemoci oka a očních adnex <i>Diseases of the eye and adnexa</i>
080	Nemoci ucha a bradavkového výběžku <i>Diseases of the ear and mastoid process</i>
090	Nemoci oběhové soustavy <i>Diseases of the circulatory system</i>
100	Nemoci dýchací soustavy <i>Diseases of the respiratory system</i>
110	Nemoci trávicí soustavy <i>Diseases of the digestive system</i>
120	Nemoci kůže a podkožního vaziva <i>Diseases of the skin and subcutaneous tissue</i>
130	Nemoci svalové a kosterní soustavy a pojivové tkáně <i>Diseases of the musculoskeletal system and connective tissue</i>
140	Nemoci močové a pohlavní soustavy <i>Diseases of the genitourinary system</i>
150	Těhotenství, porod a šestinedělí <i>Pregnancy, childbirth and the puerperium</i>
160	Některé stavy vzniklé v perinatálním období <i>Certain conditions originating in the perinatal period</i>

## Seznam kapitol MKN-10

### List of chapters of ICD-10

Kód Code	Název Name of chapter
170	Vrozené vady, deformace a chromosomální abnormality <i>Congenital malformations, deformation and chromosomal abnormalities</i>
180	Příznaky, znaky a abnormální klinické a laboratorní nálezy nezařazené jinde <i>Symptoms, signs and abnormal clinical and laboratory findings, not elsewhere clasified</i>
190	Poranění, otravy a některé jiné následky vnějších příčin <i>Injury, poisoning and certain other consequences of external causes</i>
200	Vnější příčiny nemocnosti a úmrtnosti <i>External causes of morbidity and mortality</i>
210	Faktory ovlivňující zdravotní stav a kontakt se zdravotnickými službami <i>Factors influencing health status and contact with health services</i>

## Hlavní třídy klasifikace zaměstnání (CZ-ISCO)

### Major Groups of Classification of Occupations (ISCO)

1	Zákonodárci a řídící pracovníci
1	<i>Managers</i>
2	Specialisté
2	<i>Professionals</i>
3	Techničtí a odborní pracovníci
3	<i>Technicians and associate professionals</i>
4	Úředníci
4	<i>Clerical support workers</i>
5	Pracovníci ve službách a prodeji
5	<i>Service and sales workers</i>
6	Kvalifikovaní pracovníci v zemědělství, lesnictví a rybářství
6	<i>Skilled agricultural, forestry and fishery workers</i>
7	Řemeslníci a opraváři
7	<i>Craft and related trades workers</i>
8	Obsluha strojů a zařízení, montéři
8	<i>Plant and machine operators, and assemblers</i>
9	Pomocní a nekvalifikovaní pracovníci
9	<i>Elementary occupations</i>
0	Zaměstnanci v ozbrojených silách
0	<i>Armed forces occupations</i>

## Seznam zkratk názvů krajů a okresů

### List of abbreviations of regions

<b>PHA</b>	<b>Hl. m. Praha</b>	DC	Děčín	BK	Blansko
BN	Benešov	CV	Chomutov	BM	Brno-město
BE	Beroun	LT	Litoměřice	BO	Brno-venkov
KD	Kladno	LN	Louny	BV	Břeclav
KO	Kolín	MO	Most	HO	Hodonín
KH	Kutná Hora	TP	Teplice	VY	Vyškov
ME	Mělník	UL	Ústí nad Labem	ZN	Znojmo
MB	Mladá Boleslav	<b>UST</b>	<b>Ústecký kraj</b>	<b>JHM</b>	<b>Jihomoravský kraj</b>
NB	Nymburk	CL	Česká Lípa	JE	Jeseník
PH	Praha-východ	JN	Jablonec nad Nisou	OL	Olomouc
Pz	Praha-západ	LI	Liberec	PV	Prostějov
PB	Příbram	SM	Semily	PR	Přerov
RA	Rakovník	<b>LIB</b>	<b>Liberecký kraj</b>	SU	Šumperk
<b>STC</b>	<b>Středočeský kraj</b>	HK	Hradec Králové	<b>OLO</b>	<b>Olomoucký kraj</b>
CB	České Budějovice	JC	Jičín	KM	Kroměříž
CK	Český Krumlov	NA	Náchod	UH	Uherské Hradiště
JH	Jindřichův Hradec	RK	Rychnov nad Kněžnou	VS	Vsetín
PI	Písek	TU	Trutnov	ZL	Zlín
PT	Prachatice	<b>HRA</b>	<b>Královéhradecký kraj</b>	<b>ZLI</b>	<b>Zlínský kraj</b>
ST	Strakonice	CR	Chrudim	BR	Bruntál
TA	Tábor	PU	Pardubice	FM	Frydek-Místek
<b>JHC</b>	<b>Jihočeský kraj</b>	SY	Svitavy	KI	Karviná
DO	Domažlice	UO	Ústí nad Orlicí	NJ	Nový Jičín
KT	Klatovy	<b>PAR</b>	<b>Pardubický kraj</b>	OP	Opava
PM	Plzeň-město	HB	Havlíčkův Brod	OT	Ostrava-město
PJ	Plzeň-jih	Jl	Jihlava	<b>MSK</b>	<b>Moravskoslezský kraj</b>
PS	Plzeň-sever	PE	Pelhřimov		
RO	Rokycany	TR	Třebíč		
TC	Tachov	ZR	Žďár nad Sázavou		
<b>PLZ</b>	<b>Plzeňský kraj</b>	<b>VYS</b>	<b>Kraj Vysočina</b>		
CH	Cheb				
KV	Karlovy Vary				
SO	Sokolov				
<b>KAR</b>	<b>Karlovarský kraj</b>				

## **Přehled termínů použitých v publikaci**

### *List of terms used in publication*

absolutně	<i>absolute number</i>
celkem	<i>total</i>
denní stav	<i>daily number</i>
diagnóza, diagnózy	<i>diagnosis, diagnoses</i>
muži	<i>males</i>
nemoc, nemoci	<i>disease, diseases</i>
okres	<i>district</i>
osoba	<i>person</i>
počet, počty	<i>number, numbers</i>
podíl	<i>proportion</i>
podle	<i>by</i>
pojištěnci	<i>insured persons</i>
pracovní neschopnost	<i>incapacity for work</i>
procento	<i>percentage</i>
prostonané dny	<i>number of days of incapacity for work</i>
průměrný	<i>average</i>
případ	<i>case</i>
rozložení	<i>distribution</i>
seznam	<i>list</i>
skupina, skupiny	<i>group, groups</i>
stav	<i>status</i>
struktura	<i>structure</i>
trvání	<i>duration</i>
ukončené případy	<i>terminated cases</i>
území	<i>territory</i>
v letech	<i>in years</i>
ve dnech	<i>by days</i>
věk	<i>age</i>
vývoj	<i>trend</i>
základní ukazatele	<i>basic indices</i>
ženy	<i>females</i>