



# Z D R A V O T N I C K Á S T A T I S T I K A

REPUBLIKY ČESKOSLOVENSKÉ

1 9 5 8

Část I.

Síť a pracovníci

Část II.

Zdravotní stav obyvatelstva a činnost  
zdravotnických zařízení

Část III.

Vybraní ukazatelé - zdravotní stav,  
zdravotnické služby, výroba a lékárenské  
služby





# ZDRAVOTNICKÁ STATISTIKA REPUBLIKY ČESKOSLOVENSKÉ 1958

*Část I.*

*Sít a pracovníci zdravotnických zařízení*

PRAHA — ÚNOR 1959

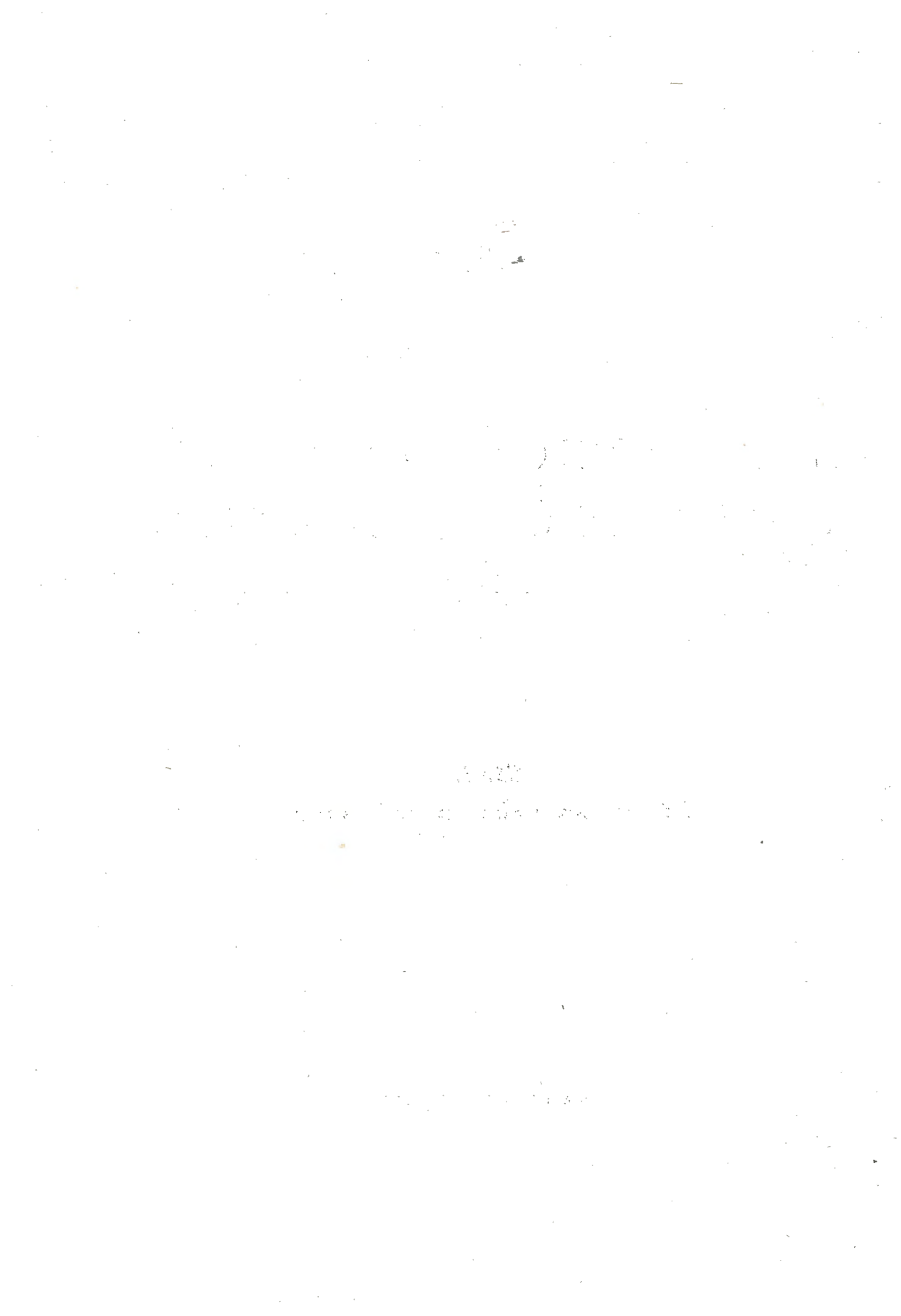

Ministerstvo zdravotnictví vydává souborné zpracování statistických dat o zdravotním stavu obyvatelstva a rozvoji zdravotnictví Republiky československé v roce 1958 ve dvou částech. V této první části je obsaženo souborné zpracování statistických dat o síti a pracovních zdravotnických zařízení; ve druhé části jsou uvedena data o zdravotním stavu obyvatelstva a činnosti zdravotnických zařízení.

Data o síti a pracovních zdravotnických zařízení jsou tříděna povětšinou podle krajů. Na straně 67 a dalších je připojen přehled hlavních ukazatelů podle jednotlivých ústavů. Počet ústavů národního zdraví je uveden spolu s vysvětlivkami na straně 93 a další.

Publikace vznikla z práce krajských a okresních zdravotnických statistiků a lékařů-statistiků. Výběr dat provedla statistická oddělení ministerstva a pověřenectva zdravotnictví za spolupráce všech odborů úseku I ministerstva zdravotnictví a Výzkumného ústavu organizace zdravotnictví v Praze. Sestavení tabulek provedla Střediska pro zdravotnickou statistiku v Praze a Bratislavě.

STATISTICKÉ ODDĚLENÍ  
MINISTERSTVA ZDRAVOTNICTVÍ

STATISTICKÉ ODDĚLENÍ  
POVĚŘENECTVA ZDRAVOTNICTVÍ

SEZNAM OPRAV K ČÁSTI I. ZDRAVOTNICKÉ STATISTIKY  
REPUBLIKY ČESKOSLOVENSKÉ 1958

Žádáme čtenáře, aby si laskavě opravili chyby, k nimž došlo v tisku nebo dodatečným zpřesněním údajů.

Strana	Tabulka, sloupec, řádek	Vytištěno	Správné znění
8	tab. č. 2a		
	2. sloupec, 11. řádek shora	279	271
	2. sloupec, 11. řádek zdola	283	298
9	tab. č. 2b		
	2. sloupec, 11. řádek shora	80	72
	2. sloupec, 11. řádek zdola	187	202
18	tab. č. 8.:		
	7. sloupec, 1. řádka shora	299	271
	7. sloupec, 2. řádka shora	80	72
	7. sloupec, 12. řádka shora	14	6
25	tab. č. 10, 6. sloupec, 1. řádek shora	0,69	1,69
68	7. sloupec, 1. řádek shora	14,8	14,7
	6. sloupec, 3. řádek shora	90,2	90,3
	1. sloupec, 5. řádek shora	KÚNZ — ÚNV	ÚNZ — ÚNV
70	5., 6., 7. sloupec, 14. řádek shora	—	14,0 83,4 15,9
71	6. sloupec, 1. řádek shora	80,9	81,0
	6., 7. sloupec, 17. řádek shora	85,8 14,8	86,0 13,6
	5., 6., 7. sloupec, 18. řádek shora	—	14,3 87,2 15,3
72	6. sloupec, 23. řádek shora	83,7	84,3
73	6. sloupec, 13. řádek zdola	90,7	90,9
76	5. sloupec, 1. řádek shora	70,1	70,5
	5., 6. sloupec, 2. řádek shora	71,2 7,9	72,0 7,7
	7. sloupec, 7. řádek shora	10,8	10,9
	7. sloupec, 12. řádek shora	6,2	6,3
	7. sloupec, 15. řádek shora	7,4	7,5
	6. sloupec, 4. řádek zdola	21,4	28,6
	79	1., 2. sloupec, 2. řádek zdola	Pražský (KNV) KÚNZ
	4., 5., 6., 7. sloupec, 2. řádek zdola	152, 22,70, 6,7, 88,9	95, 8,96, 10,6, 100,8
	4., 5., 6., 7. sloupec, 1. řádek zdola	95, 8,96, 10,6, 100,8	152, 22,70, 6,7, 88,9
85	2. sloupec, 16. řádek zdola	OÚNZ Vítkovice	OÚNZ Vítkov
87	1. sloupec, 12. řádka zdola	Dudnice	Dudince

## SEZNAM TABULEK

Tab. č.	str.
1. Zdravotnictví v hlavních ukazatelích . . . . .	7
2. Celkový přehled sítě zdravotnických zařízení:	
a) ČSR . . . . .	8
b) České kraje . . . . .	9
c) Slovensko . . . . .	10
3. Počet lékařských míst ve specializovaných druzích prev. a léčebné péče . . . . .	13
4. Zdravotní obvody . . . . .	14
5. Věkové rozvrstvení obvodních lékařů a jejich specialisace . . . . .	15
6. Velikost obvodů a délka působení obvodních lékařů v obvodu . . . . .	16
7. Velikost úvazku obvodních lékařů a počet jejich dalších úvazků . . . . .	17
8. Počet zařízení ambulantní preventivní a léčebné péče . . . . .	18
9. Počet lékařských míst v ambulantní prev. a léčebné péči podle oborů . . . . .	20
10. Počet lékařských míst v ambulantní prev. a léčebné péči podle oborů na 10 000 obyvatel . . . . .	24
11. Poradny tělovýchovně-lékařské, onkologické a protialkoholní; protialkoholní záchranné stanice . . . . .	26
12. Lékařská místa v závodních ambulantních zařízeních prev. a léč. péče podle resortů . . . . .	27
13. Počet oddělení nemocnic podle kategorií a podle oborů . . . . .	30
14. Počet oddělení nemocnic podle oborů . . . . .	32
15. Počet lůžek v nemocnicích (porodnicích) podle oddělení . . . . .	34
16. Počet lůžek v krajských (fakultních) nemocnicích podle oddělení . . . . .	36
17. Počet lůžek v nemocnicích (porodnicích) podle oddělení na 1000 obyvatelů . . . . .	38
18. Relativní rozložení počtu lůžek v nemocnicích (porodnicích) podle oddělení . . . . .	40
19. Počet lékařských míst v nemocnicích (porodnicích) podle oddělení . . . . .	42
20. Odborné ústavy léčebné a ošetrovací, ústavy pro péči o ženu a dítě, výzkumné ústavy . . . . .	45
21. Odborné ústavy lázeňské péče podle oborů . . . . .	46
22. Jesle . . . . .	47
23. Síť jednotek lékárenské služby . . . . .	48
24. Celkový přehled o počtu pracovníků . . . . .	49
25. Počet pracovníků ve výzkumných ústavech podle skupin . . . . .	49
26. Počet pracovníků (přepočtený) podle kategorií . . . . .	50
27. Počet pracovníků (fyzické osoby), procento neodpracovaných dnů . . . . .	51
28. Počet pracovníků (přepočtený) podle kategorií a krajů . . . . .	52
29. Změny ve stavech lékařů . . . . .	54
30. Počet lékařů ve věkových skupinách:	
a) muži . . . . .	56
b) ženy . . . . .	57
31. Počet pracovníků (přepočtený) v lékárenské službě . . . . .	58
32. Počet pracovníků (fyzické osoby), procento neodpracovaných dnů a mzdové fondy v lékárenské službě . . . . .	59
33. Složení mzdových fondů . . . . .	60
34. Lékaři podle oborů:	
a) ČSR . . . . .	63
b) České kraje . . . . .	64
c) Slovensko . . . . .	65
35. Počet aut záchranné a dopravní zdravotnické služby . . . . .	66
 Přehled o ústavech . . . . .	 67
1. Ústavy národního zdraví (nemocnice) . . . . .	68
2. Porodnice . . . . .	76
3. Léčebny tuberkulózy (krajsky a ústředně spravované) . . . . .	77
4. Psychiatrické léčebny . . . . .	78
5. Onkologické ústavy . . . . .	79
6. Rehabilitační ústavy . . . . .	80

Tab. č.	str.
7. Léčebny nemocí vnitřních . . . . .	80
8. Ústavy nápravné a výchovné péče o mládež . . . . .	80
9. Ozdravovny . . . . .	81
10. Dětské odborné léčebny . . . . .	82
11. Kojenecké ústavy . . . . .	83
12. Dětské domovy . . . . .	84
13. Noční sanatoria . . . . .	86
14. Ústavy lázeňské péče . . . . .	87
15. Výzkumné ústavy, ústavy technického rozvoje a ÚDL . . . . .	88
Vysvětlivky . . . . .	90

## SEZNAM GRAFŮ

Graf. č.	
1. Počet lékařů připadajících na 10 000 obyvatel v letech 1937 až 1958 . . . . .	11
2. Počet lůžek v nemocnicích na 1 000 obyvatel v letech 1937 až 1958 . . . . .	11
3. Struktura počtu lékařů podle oborů . . . . .	12
4. Struktura lékařských míst v preventivní a léčebné péči podle oborů . . . . .	28
5. Struktura lůžkového fondu v nemocnicích (porodnicích) podle oddělení . . . . .	29



Tab. č. 1

**Zdravotnictví v hlavních ukazatelích**  
(podle stavu k 31. 12. 1958)

Území, kraj	Počet					Na 1 lékaře případá obyvatel	Počet lůžek		Na 1 lékař- ské místo v amb. prev. a léc. péči případá obyvatel
	lékařů celkem	lékařských míst		lůžek			státní zdrav. správy celkem	v nemoc- nicích a porod- nicích	
		státní zdravotní správy	žel. zdrav. správy	státní zdrav. správy	z toho v nemoc- nicích a porod- nicích				
							na 1000 obyvatel		
Č S R	21 943	19 642,37	236,41	164 465	99 543	616	12,2	7,4	1 208
České kraje	16 492	14 739,75	177,23	128 317	77 286	582	13,4	8,1	1 136
Slovensko	5 451	4 902,62	59,18	36 148	22 257	720	9,2	5,7	1 430
ÚNV Praha	3 327	2 432,50	25,96	13 275	9 537	297	13,4	9,7	733
KNV Praha	1 583	1 584,17	21,39	12 646	8 251	731	10,9	7,1	1 193
Československý	655	658,16	10,50	5 427	4 104	801	10,3	7,8	1 392
Plzeňský	902	768,29	17,74	6 814	3 919	644	11,7	6,7	1 210
Karlovarský	788	748,16	5,28	13 412	3 236	440	38,7	9,3	950
Ústecký	1 106	1 085,65	19,28	9 999	6 460	622	14,5	9,4	1 114
Liberecký	697	675,91	7,18	6 216	4 011	733	12,2	7,8	1 310
Hradecký	993	843,78	7,72	8 145	5 379	591	13,9	9,2	1 214
Pardubický	623	611,96	6,07	5 000	3 503	741	10,8	7,6	1 379
Jihlavský	598	605,80	3,00	7 270	4 063	734	16,6	9,3	1 460
Brněnský	1 740	1 402,14	14,26	10 125	7 354	581	10,0	7,3	1 173
Olomoucký	1 091	907,25	17,91	10 043	4 909	604	15,2	7,4	1 319
Gottwaldovský	796	797,27	4,50	8 275	4 270	836	12,4	6,4	1 431
Ostravský	1 593	1 618,71	16,44	11 670	8 290	613	11,9	8,5	1 025
ÚNV Bratislava	930	633,79	10,71	3 033	2 645	276	11,8	10,3	810
KNV Bratislava	840	857,73	3,00	6 956	3 588	883	9,4	4,8	1 618
Nitranský	775	746,89	8,00	4 986	3 604	982	6,5	4,7	1 640
Banskobystrický	672	658,99	6,52	4 518	2 993	799	8,4	5,6	1 364
Žilinský	713	712,85	9,11	5 110	3 796	847	8,5	6,3	1 510
Košický	851	667,01	19,32	5 320	3 355	590	15,1	6,0	1 385
Vysoké Tatry	95	95,05	—	3 097	—				
Prešovský	575	530,23	2,52	3 128	2 276	806	6,7	4,9	1 508

**Celkový přehled sítě zdravotnických zařízení v ČSR**  
(k 31. 12. 1958)

Skupina zařízení			Počet					
			zařízení	lůžek (míst v jeslech)	lékařských míst			
Nemocnice			230	98 996	5 795,82			
Odborné léčebné a ošetrovací ústavy (kromě lázeňských)			135	33 655	644,75			
Odborné ústavy lázeňské péče			<sup>4)</sup> 134	24 135	386,65			
Jiné ústavy			2	252	60,21			
Zařízení péče o ženu a dítě (mimo jesle)			138	5 874	146,76			
Jesle			1 178	37 864	130,45			
Státní zdravotní správa	Ambul. zařiz. prev. a léčeb. péče	územní	Zdravotnická střediska	krajská, fakultní, dětská	32	×	962,74	
				okresní	372	×	5 902,65	
				obvodní	1 625	×	2 137,95	
				lékařské stanice	<sup>5)</sup> 762	×	155,56	
				ženské poradny	279	×	7,92	
				dětské poradny	2 629	×	73,88	
				ošetrovatelské stanice	4	×	<sup>2)</sup> 1,39	
				soukr. ordinace pracující pro ÚNZ	69	×	56,87	
			závodní	zdravot. střediska	okresní	55	×	548,94
					obvodní	597	×	706,49
		lékařské stanice			<sup>5)</sup> 1 046	×	428,01	
		ošetrovatelské stanice			36	×	<sup>2)</sup> 61,47	
		Transfusní služba			154	×	175,83	
		Záchranné stanice			8	×	26,65	
		Hygienicko-epidemiologické stanice			krajské	23	×	289,66
					okresní	283	×	338,55
		Zdravotnická osvěta			kraj. ústředí zdrav. osvěty	23	×	
			okr. kabiny zdrav. osvěty	270	×	104,38		
Školení zdrav. pracovníků			ústavy pro doškolov. lékařů	2	×	93,70		
			zdravotnické školy	76	<sup>3)</sup> 18 450	4,62		
Výzkumné ústavy			31	1 553	463,33			
Zdravotní péče na železnicích			železniční ambulatoria	23	×	72,23		
			lékařské stanice	158	×	136,68		
			železniční ošetř. stanice	2	×	<sup>2)</sup> 3,00		
			posudková, hygienická a j. činnost	×	×	27,50		
Úhrnem			×	<sup>1)</sup> 164 465	19 878,78			

1) Lůžka.

2) Místa střed. zdrav. pracovníků.

3) Počet žáků zapsaných pro školní rok 1958/59.

4) Z toho 3 ústavy spravované národními výbory s 246 lůžky a 2,50 lékařskými místy.

5) Vč. stanic dentistů.

**Celkový přehled sítě zdrav. zařízení v českých krajích**  
(k 31. 12. 1958)

Skupina zařízení		Počet					
		zařízení	lůžek (míst v jeslech)	lékařských míst			
Nemocnice		161	77 071	4 368,72			
Odborné léčebné a ošetrovací ústavy (kromě lázeňských)		104	27 023	494,30			
Odborné ústavy lázeňské péče		4) 92	18 573	284,88			
Jiné ústavy		1	152	44,83			
Zařízení péče o ženu a dítě (mimo jesle)		88	4 197	104,33			
Jesle		855	28 484	96,12			
Státní zdravotní správa	Ambul. zařiz. prev. a léčeb. péče územní	zdravot- nická	krajská, fakultní, dětská	23	×	740,30	
			okresní	269	×	4 427,85	
		střediska	obvodní	1 119	×	1 539,82	
		lékařské stanice		5) 642	×	87,89	
		ženské poradny		80	×	2,63	
		dětské poradny		1 962	×	52,09	
		ošetrovatelské stanice		2	×	2) 1,00	
		soukr. ordinace pracující pro ÚNZ		51	×	44,33	
		závodní	zdravot.	okresní	39	×	460,41
			střediska	obvodní	433	×	556,75
	lékařské stanice		5) 897	×	378,98		
	ošetrovatelské stanice		26	×	2) 48,37		
	Transfusní služba		117	×	119,62		
	Záchranné stanice		6	×	21,65		
	Hygienicko-epidemiologické stanice		krajské	15	×	201,92	
			okresní	187	×	232,81	
	Zdravotnická osvěta		kraj. ústředí zdrav. osvěty	15	×	68,56	
			okr. kabinet zdrav. osvěty	179	×		
Školení zdrav. pracovníků		ústav pro doškolov. lékařů	1	×	51,00		
		zdravotnické školy	58	3) 13 094	1,00		
Výzkumné ústavy		22	1 301	358,96			
Zdravotní péče na železnicích		železniční ambulatoria	17	×	53,15		
		lékařské stanice		115	×	102,08	
		železniční ošetř. stanice		2	×	2) 3,00	
		posudková, hygienická a j. činnost		×	×	22,00	
Ú h r n e m		×	1) 128 317	14 916,98			

1) Lůžka.

2) Místa střed. zdrav. pracovníků.

3) Počet žáků zapsaných pro školní rok 1958/59.

4) Z toho 3 ústavy spravované národními výbory s 246 lůžky.

5) Vč. stanic dentistů.

**Celkový přehled sítě zdravotnických zařízení na Slovensku**  
(k 31. 12. 1958)

Skupina zařízení			Počet					
			zařízení	lůžek (míst v jeslích)	lékařských míst			
Nemocnice			69	21 925	1 427,10			
Odborné léčebné a ošetrovací ústavy (kromě lázeňských)			31	6 632	150,45			
Odborné ústavy lázeňské péče			42	5 562	101,77			
Jiné ústavy			1	100	15,38			
Zařízení péče o ženu a dítě (mimo jeslí)			50	1 677	42,43			
Jesle			323	9 380	34,33			
Státní zdravotní správa	Amb. zaříz. prevent. a léč. péče	územní	zdravotnická střediska	krajská, fakultní, dětská	9	×	222,44	
				okresní	103	×	1 474,80	
				obvodní	506	×	598,13	
				lékařské stanice	<sup>5)</sup> 120	×	67,67	
				ženské poradny	199	×	5,29	
			dětské poradny	667	×	21,79		
			ošetrovatelské stanice	2	×	<sup>2)</sup> 0,39		
			soukr. ordinace pracující pro ÚNZ	18	×	12,54		
			závodní	zdravot. střediska	okresní	16	×	88,53
					obvodní	164	×	149,74
				lékařské stanice	<sup>5)</sup> 149	×	49,03	
				ošetrovatelské stanice	10	×	<sup>2)</sup> 13,10	
			Transfusní služba	37	×	56,21		
			Záchrané stanice	2	×	5,00		
			Hygienicko-epidemiologické stanice	krajské	8	×	87,74	
	okresní	96		×	105,74			
	Zdravotnická osvěta	kraj. ústředí zdrav. osvěty	8	×	35,82			
		okr. kabiny zdrav. osvěty	91	×				
	Školení zdrav. pracovníků	ústav pro doškolov. lékařů	1	×	42,70			
		zdravotnické školy	18	<sup>3)</sup> 5 356	3,62			
	Výzkumné ústavy	9	252	104,37				
Zdravotní péče na železničních		železniční ambulatoria	6	×	19,08			
		lékařské stanice	43	×	34,60			
		železniční ošetr. stanice	×	×	×			
		posudková, hygienická a j. činnost	×	×	5,50			
Úhrnem			×	<sup>1)</sup> 36 148	4 961,80			

1) Lůžka.

2) Místa střed. zdrav. pracovníků.

3) Počet žáků zapsaných pro školní rok 1958/59.

5) Vč. stanic dentistů.

GRAF Č.1  
POČET LÉKARŮ PŘÍPADAJÍCÍCH  
NA 10000 OBYVATEL

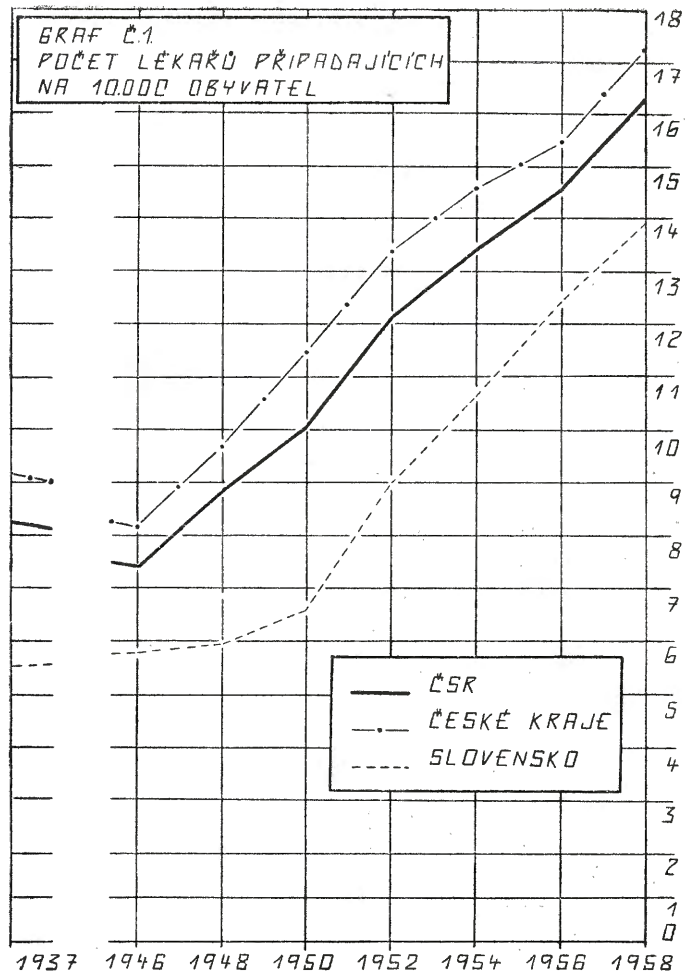

GRAF Č.2. POČET LŮŽEK V NEMOCNICÍCH  
NA 1000 OBYVATEL

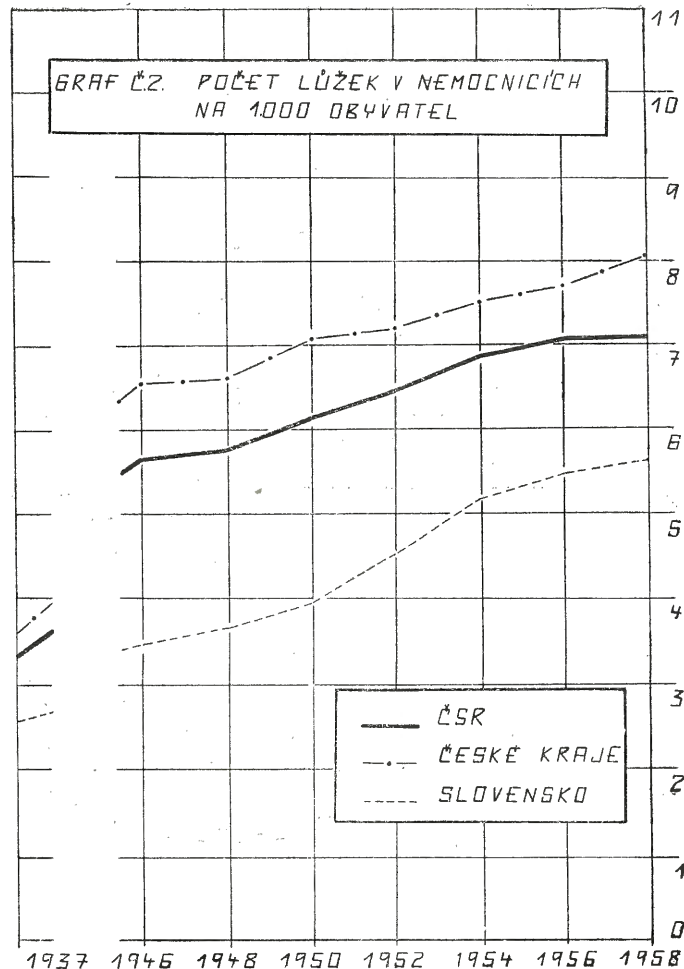

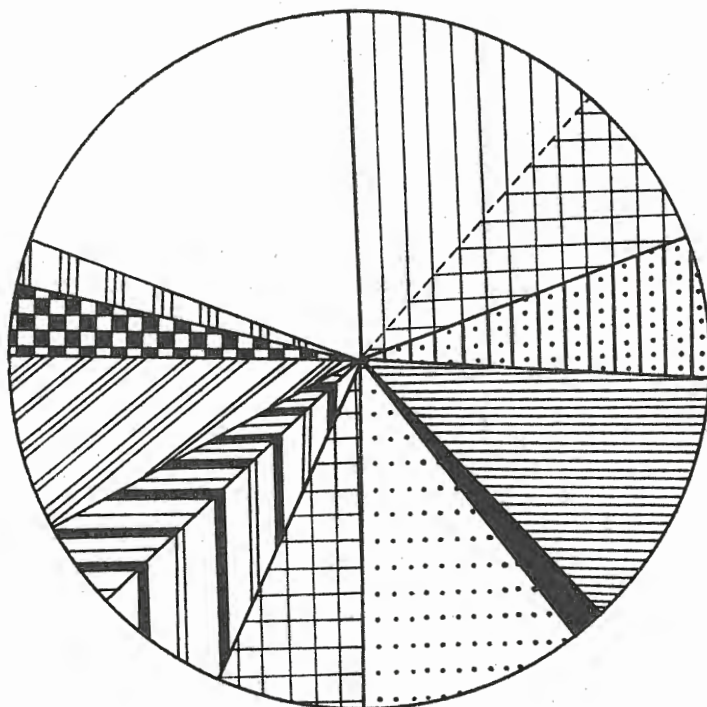

GRAF Č.3 ROZDĚLENÍ LÉKARŮ V ČSR PODLE OBORŮ  
K 31. 12. 1958



LÉKÁŘI V OBORU:

 OBVODNÍ A DÍLEŇSTÍ LÉKÁŘI  
Z TOHO: INTERNISTÉ IŠTUPNĚ

PRAKTIČTÍ LÉKÁŘI

 LÉKÁŘI DOSUD BEZ URČENÍ  
SPECIALISAČNÍHO OBORU  
 LÉKÁŘI VE VOJ. ZÁKL. SLUŽBĚ

 VNITŘNÍHO LÉKÁŘSTVÍ

 PSYCHIATRIE

 DĚTSKÉHO LÉKÁŘSTVÍ

 CHIRURGIE

 ŽENSKÉHO LÉKÁŘSTVÍ  
A PORODNICTVÍ

 FTISEOLOGIE

 ZUBNÍHO LÉKÁŘSTVÍ

 HYGIENY A EPIDEMIOLOGIE

 ORGANISACE ZDRAVOT.

 JINĚM

Počet lékařských míst ve specializovaných druzích preventivní a léčebné péče  
(státní zdravotní správa, k 31. 12. 1958)

Obor činnosti	Č S R	České kraje	Slovensko
Úhrn za všechny obory	18 645,66	14 065,16	4 580,50
Vnitřní	2 095,11	1 624,90	470,21
Infekční	230,77	153,76	77,01
Tuberkulózní	1 036,01	743,91	292,10
Nervový	360,81	283,75	77,06
Psychiatrický	378,07	305,90	72,17
Chorob z povolání	30,66	26,66	4,00
Dětský	1 984,89	1 434,94	549,95
Školní zdravotní služba	280,77	213,26	67,51
Ženský a porodnický	1 211,68	893,28	318,40
Chirurgický	1 293,63	993,53	300,10
Ortopedický	216,17	178,55	37,62
Urologický	101,87	59,81	42,06
Traumatologický	67,94	52,91	15,03
Ušní, nosní, krční	450,02	343,64	106,38
Oční	402,19	321,64	80,55
Zubní	1 514,55	1 174,37	340,18
Kožní a pohlavní	346,54	265,29	81,25
Onkologický	181,21	114,40	66,81
Dorostový	124,91	100,19	24,72
Všeobecný	4 556,60	3 424,17	1 132,43
Posudkové služby	510,45	390,38	120,07
Ústřední roentgen	332,99	281,85	51,14
Ústřední laboratoř	102,17	75,76	26,41
Zdravotní péče o tělesnou výchovu a sport	21,20	14,85	6,35
Rehabilitace	49,78	43,19	6,59
Patologicko-anatomický	124,23	93,85	30,38
Organizace zdravotnictví	437,96	315,15	122,81
z toho pro zdravotnickou statistiku	27,50	20,47	7,03
Transfusní služba	175,83	119,62	56,21
Záchraná služba	26,65	21,65	5,00

**Zdravotní obvody**  
(územní, k 31. 12. 1958)

Území, kraj	Počet zdravotních obvodů			Počet obvodních lékařů pracujících v				Počet obvod. zdrav. sester	
	stano- vených	z toho		okres- ním	obvod- ním	lékař- ské stanice	soukr. ordinaci	s plnou kvalifi- kací	ostat- ních
		obsa- zených	měst- ských	zdravotnickém středisku					
ČSR	3319	3268	1500	1398	1761	73	49	2673	507
České kraje	2397	2373	1165	1072	1252	15	45	2036	315
Slovensko	922	895	335	326	509	58	4	637	192
ÚNV Praha	267	262	267	220	41	5	—	247	22
KNV Praha	293	293	98	90	191	2	10	254	41
Českozubějovický	136	136	41	59	80	—	—	123	14
Plzeňský	146	146	54	50	96	—	1	123	22
Karlovarský	66	66	32	31	35	—	—	48	18
Ústecký	171	169	87	62	107	—	—	140	28
Liberecký	133	133	58	68	64	—	—	106	25
Hradecký	163	160	82	93	67	—	—	144	15
Pardubický	117	117	54	55	61	1	—	93	22
Jihlavský	119	119	36	59	60	—	—	93	20
Brněnský	250	249	117	89	153	2	5	228	22
Olomoucký	165	161	56	54	79	—	29	119	19
Gottwaldovský	157	154	60	68	86	—	—	149	10
Ostravský	214	208	123	74	132	5	—	169	37
ÚNV Bratislava	53	53	53	41	9	—	3	46	5
KNV Bratislava	164	160	54	50	99	11	—	112	36
Nitranský	171	171	56	52	111	8	—	116	39
Banskobystrický	143	141	43	46	93	2	—	98	28
Žilinský	134	127	41	50	70	9	—	88	32
Košický	127	123	45	45	64	13	1	104	16
Vysoké Tatry	4	4	1	1	3	—	—	4	—
Prešovský	126	116	42	41	60	15	—	69	36



Věkové rozvrstvení obvodních lékařů a jejich specializace  
(k 31. 12. 1958)

Území, kraj	Počet obvodních lékařů					celkem	Počet obvodních lékařů se specializací		
	ve věku						interní	jinou	žádnou
	—30	31—40	41—50	51—60	61 a více				
ČSR	361	1 108	838	695	279	3 281	1 922	149	1 210
České kraje	143	774	688	564	215	2 384	1 488	114	782
Slovensko	218	334	150	131	64	897	434	35	428
ÚNV Praha	13	98	45	80	30	266	175	21	70
KNV Praha	10	68	37	95	33	293	233	14	46
Českbudějovický	5	37	50	29	18	139	103	5	31
Plzeňský	15	55	35	31	11	147	71	11	65
Karlovarský	9	28	18	6	5	66	33	2	31
Ústecký	22	45	46	43	13	169	82	12	75
Liberecký	12	49	36	20	15	132	73	9	50
Hradecký	12	56	45	37	10	160	108	5	47
Pardubický	6	37	29	28	17	117	89	5	23
Jihlavský	6	34	48	19	12	119	64	8	47
Brněnský	4	85	76	70	14	249	158	6	85
Olomoucký	8	56	46	33	19	162	71	5	86
Gottwaldovský	8	46	56	34	10	154	95	3	56
Ostravský	13	80	71	39	8	211	133	8	70
ÚNV Bratislava	2	23	11	9	8	53	40	2	11
KNV Bratislava	27	57	28	40	8	160	84	10	66
Nitranský	29	66	49	23	4	171	88	6	77
Banskobystrický	37	53	22	15	14	141	59	4	78
Žilinský	32	65	15	13	4	129	55	6	68
Košický	40	29	16	23	15	123	57	4	62
Vysoké Tatry	1	2	—	1	—	4	1	1	2
Prešovský	50	39	9	7	11	116	50	2	64

**Velikost obvodů a délka působení obvodních lékařů v obvodu**  
(k 31. 12. 1958)

Území, kraj	Počet stanovených zdravotních obvodů						Počet obvodních lékařů podle délky působení v obvodě v letech			
	s počtem obyvatel					celkem	—3	4—8	9—13	14 a více
	—3 000	3 001 —4 000	4 001 —5 000	5 001 —6 000	6 001 a více					
Č S R	456	1 197	1 122	402	142	3 319	946	1 372	432	531
České kraje	347	926	815	240	69	2 397	606	996	333	449
Slovensko	109	271	307	162	73	922	340	376	99	82
ÚNV Praha	36	158	68	4	1	267	89	169	8	—
KNV Praha	46	110	104	29	4	293	76	103	33	81
Českobudějovický	23	53	50	9	1	136	23	67	27	22
Plzeňský	19	50	42	33	2	146	36	69	13	29
Karlovarský	14	19	23	7	3	66	25	25	12	4
Ústecký	35	58	54	16	8	171	45	77	29	18
Liberecký	23	64	36	8	2	133	48	48	21	15
Hradecký	27	89	38	8	1	163	54	47	28	31
Pardubický	26	43	27	14	7	117	23	41	21	32
Jihlavský	19	54	42	4	—	119	27	40	24	28
Brněnský	14	92	123	21	—	250	46	132	21	50
Olomoucký	28	52	60	17	8	165	36	49	32	45
Gottwaldovský	12	45	66	29	5	157	33	59	23	39
Ostravský	25	39	82	41	27	214	45	70	41	55
ÚNV Bratislava	3	10	24	7	9	53	18	32	—	3
KNV Bratislava	13	43	58	34	16	164	44	68	25	23
Nitranský	6	39	74	38	14	171	63	66	25	17
Banskobystrický	33	61	25	21	3	143	62	54	17	8
Žilinský	8	33	55	24	14	134	44	58	12	15
Košický	20	37	27	29	14	127	51	48	11	13
Vysoké Tatry	4	—	—	—	—	4	3	1	—	—
Prešovský	22	48	44	9	3	126	55	49	9	3

Velikost úvazku obvodních lékařů a počet jejich dalších úvazků  
(k 31. 12. 1958)

Území, kraj	Počet obsazených zdravotních obvodů					celkem	Počet dalších úvazků obvodních lékařů (absol.)	Na 10 obvodních lékařů připadá dalších úvazků
	s úvazkem obvod. lékaře v lékařských místech							
	—0,5	0,51 —0,99	1,00	1,01 —1,24	1,25 a více			
Č S R	123	658	2 071	377	53	3282	1320	4,0
České kraje	89	494	1 416	346	40	2385	1021	4,3
Slovensko	34	164	655	31	13	897	299	3,3
ÚNV Praha	5	10	237	11	3	266 <sup>1)</sup>	29	1,1
KNV Praha	9	57	163	56	8	293	112	3,8
Českobudějovický	6	34	77	21	1	139 <sup>1)</sup>	82	5,9
Plzeňský	6	34	81	26	2	149 <sup>1)</sup>	65	4,4
Karlovarský	2	19	42	3	—	66	28	4,2
Ústecký	13	28	120	7	1	169	49	2,9
Liberecký	2	40	59	27	5	133	78	5,9
Hradecký	4	48	96	11	1	160	81	5,1
Pardubický	11	36	47	21	2	117	83	7,2
Jihlavský	3	35	55	26	—	119	72	6,1
Brněnský	2	29	185	32	1	249	93	3,7
Olomoucký	7	65	70	16	4	162	73	4,5
Gottwaldovský	7	34	85	28	—	154	81	5,3
Ostravský	12	25	99	61	12	209	95	4,5
ÚNV Bratislava	3	4	46	—	—	53	16	3,0
KNV Bratislava	2	5	139	11	3	160	44	2,8
Nitranský	5	9	155	2	—	171	30	1,8
Banskobystrický	5	34	95	7	—	141	48	3,4
Žilinský	5	51	66	3	4	129	65	5,0
Košický	13	32	66	8	4	123	62	5,0
Vysoké Tatry	—	—	4	—	—	4	1	2,5
Prešovský	1	29	84	—	2	116	33	2,8

<sup>1)</sup> V některých obvodech je více než 1 obvodní lékař.

Počet zařízení ambulantní preventivní a léčebné péče  
(k 31. 12. 1958)

Území, kraj	Počet zařízení územních								
	zdravotnických středisek				lékařských stanic vč. zubních	poraden		soukromých ordinací pracujících pro ÚNZ	ošetřova- tel- ských stancí
	kraj- ských (vč. fakult- ních)	dět- ských	okres- ních	obvod- ních		žen- ských	dět- ských		
Č S R	29	3	372	1 625	600	279	2 629	69	4
České kraje	21	2	269	1 119	486	80	1 962	51	2
Slovensko	8	1	103	506	114	199	667	18	2
ÚNV Praha	7	1	21	24	5	—	—	—	—
KNV Praha	1	—	32	162	83	15	218	14	1
Českokobudějovický	1	—	15	74	41	2	195	—	—
Plzeňský	1	—	14	81	57	1	106	1	—
Karlovarský	1	—	10	49	39	1	63	—	—
Ústecký	2	—	12	107	21	3	96	—	—
Liberecký	1	—	23	60	26	3	133	—	—
Hradecký	1	—	31	64	29	7	153	—	1
Pardubický	1	—	16	59	20	14	116	—	—
Jihlavský	1	—	18	56	32	1	117	2	—
Brněnský	1	1	24	118	42	11	240	5	—
Olomoucký	1	—	12	69	37	14	192	29	—
Gottwaldovský	1	—	19	86	30	3	196	—	—
Ostravský	1	—	22	110	24	5	137	—	—
ÚNV Bratislava	1	1	7	10	1	—	1	4	—
KNV Bratislava	2	—	17	99	20	45	92	11	—
Nitranský	1	—	17	107	17	19	106	—	—
Banskobystrický	1	—	16	97	13	28	125	—	2
Žilinský	1	—	16	71	13	54	106	2	—
Košický	1	—	14	66	24	26	135	1	—
Vysoké Tatry	—	—	1	3	—	—	—	—	—
Prešovský	1	—	15	53	26	27	102	—	—

Počet zařízení ambulantní preventivní a léčebné péče  
(k 31. 12. 1958)

(Dokončení)

Území, kraj	Počet zařízení závodních						
	státní zdravotní správy				na železnicích		
	zdrav. středisek typu		lékařských stanic	ošetřovatel- ských stanic	železniční		
	okresních	obvodních			ambula- toria	lékařské stanice	ošetřov. stanice
Č S R	55	597	1 046	36	23	158	2
České kraje	39	433	897	26	17	115	2
Slovensko	16	164	149	10	6	43	—
ÚNV Praha	8	38	91	—	3	7	1
KNV Praha	7	67	100	7	1	14	—
Československý	—	16	25	—	2	6	—
Plzeňský	1	12	49	—	1	8	—
Karlovarský	4	14	87	9	2	5	—
Ústecký	1	69	78	—	2	16	1
Liberecký	—	27	65	—	—	8	—
Hradecký	2	42	61	1	1	8	—
Pardubický	1	24	29	—	2	4	—
Jihlavský	3	9	26	—	—	4	—
Brněnský	3	22	72	—	1	8	—
Olomoucký	—	35	52	—	1	13	—
Gottwaldovský	2	26	39	3	—	5	—
Ostravský	7	32	123	6	1	9	—
ÚNV Bratislava	2	25	26	—	1	5	—
KNV Bratislava	3	24	34	1	—	3	—
Nitranský	5	11	17	4	—	9	—
Banskobystrický	2	33	21	2	1	6	—
Žilinský	4	27	22	2	2	6	—
Košický	—	36	28	1	2	11	—
Vysoké Tatry	—	—	—	—	—	—	—
Prešovský	—	8	1	—	—	3	—

Počet lékařských míst v ambulantní preventivní a léčebné péči podle oborů  
(k 31. 12. 1958)

Území, kraj	Počet lékařských míst					
	státní zdravotní správa			v želez- niční zdravotní službě	úhrnem	na 10 000 obyvatel
	celkem	v zařízeních				
územních		závodních				
Č S R	10 981,01	9 297,57	1 683,44	208,91	11 189,92	8,28
České kraje	8 291,05	6 894,91	1 396,14	155,23	8 446,28	8,80
Slovensko	2 689,96	2 402,66	287,30	53,68	2 743,64	6,99
ÚNV Praha	1 324,97	1 175,96	149,01	22,96	1 347,93	13,66
KNV Praha	951,20	781,17	170,03	18,39	969,59	8,39
Československý	367,31	338,36	28,95	9,50	376,81	7,17
Plzeňský	464,57	383,30	81,27	15,73	480,30	8,26
Karlovarský	359,42	248,15	111,27	5,28	364,70	10,53
Ústecký	600,54	471,09	129,45	17,28	617,82	8,97
Liberecký	383,74	344,48	39,26	6,17	389,91	7,63
Hradecký	476,84	424,09	52,75	6,72	483,56	8,23
Pardubický	329,56	287,84	41,72	5,07	334,63	7,25
Jihlavský	297,72	279,76	17,96	3,00	300,72	6,84
Brněnský	849,77	748,02	101,75	12,26	862,03	8,52
Olomoucký	486,09	431,49	54,60	13,92	500,01	7,58
Gottwaldovský	460,34	376,90	83,44	4,50	464,84	6,98
Ostravský	938,98	604,30	334,68	14,45	953,43	9,78
ÚNV Bratislava	306,54	256,20	50,34	10,22	316,76	12,37
KNV Bratislava	455,49	422,40	33,09	3,00	458,49	6,19
Nitranský	457,28	410,57	46,71	7,00	464,28	6,09
Banskobystrický	388,46	336,62	51,84	5,52	393,98	7,33
Žilinský	391,98	333,00	58,98	8,11	400,09	6,60
Košický	374,35	340,18	34,17	17,31	391,66	} 7,21
Vysoké Tatry	11,01	11,01	—	—	11,01	
Prešovský	304,85	292,68	12,17	2,52	307,37	6,62

Počet lékařských míst v ambulantní preventivní a léčebné péči podle oborů  
(k 31. 12. 1958)

(Pokračování)

Území, kraj	Počet lékařských míst v oboru								
	vnitřním	infekč- ním	tuberku- lózním	nervovým	psychi- atrikém	chorob z povolání	dětském	školní zdravot. službě	ženském
Č S R	544,51	3,85	322,51	143,26	67,62	24,84	817,44	280,77	427,20
České kraje	411,15	1,43	235,23	113,83	52,94	24,02	592,53	213,26	307,47
Slovensko	133,36	2,42	87,28	29,43	14,68	0,82	224,91	67,51	119,73
ÚNV Praha	75,46	0,30	37,71	26,35	13,44	1,63	138,03	33,73	49,72
KNV Praha	53,43	—	32,03	13,22	4,96	3,00	70,07	21,00	33,25
Českobudějovický	15,75	0,23	9,80	4,07	0,31	1,00	19,89	7,01	15,65
Plzeňský	20,23	0,24	10,73	5,12	2,10	3,26	25,59	11,02	12,92
Karlovarský	17,89	—	6,76	4,94	1,66	0,50	25,17	8,12	15,58
Ústecký	27,82	—	18,55	9,06	3,34	2,75	39,27	17,08	26,48
Liberecký	18,63	0,51	8,08	2,93	2,78	2,00	24,73	13,83	12,83
Hradecký	20,36	—	13,04	4,94	4,31	3,63	32,30	14,39	17,71
Pardubický	16,56	0,15	10,34	3,48	1,04	—	18,51	8,87	12,65
Jihlavský	15,62	—	9,13	2,46	1,32	0,25	22,36	9,05	10,08
Brněnský	49,71	—	25,92	10,09	6,48	2,00	63,04	21,28	35,11
Olomoucký	24,26	—	14,87	5,43	5,88	—	29,73	14,82	19,13
Gottwaldovský	18,11	—	15,79	6,39	1,00	—	29,08	10,89	14,70
Ostravský	37,32	—	22,48	15,35	4,32	4,00	54,76	22,17	31,66
ÚNV Bratislava	16,11	—	5,30	5,27	1,92	0,32	32,68	10,94	13,50
KNV Bratislava	23,15	0,12	22,96	2,31	2,11	—	38,79	9,30	23,53
Nitranský	20,94	—	13,27	4,28	3,13	—	31,17	12,41	18,89
Banskobystrický	16,07	0,50	10,65	4,77	1,00	—	28,32	9,57	16,13
Žilinský	18,67	0,75	13,95	4,90	2,37	0,50	30,26	10,26	15,78
Košický	21,86	0,50	9,68	4,62	2,00	—	36,16	7,27	18,45
Vysoké Tatry	0,72	—	0,57	—	—	—	1,11	0,21	0,19
Prešovský	15,84	0,55	10,90	3,28	2,15	—	26,42	7,55	13,26

## Počet lékařských míst v ambulantní preventivní a léčebné péči podle oborů

(k 31. 12. 1958)

(Pokračování)

Území, kraj	Počet lékařských míst v oboru								
	chirurgickém	ortopedickém	urologickém	traumatologickém	ušním, nosním, krčním	očním	zubním		kožním a pohlavním
							lékaři	dentisté	
Č S R	311,60	93,98	35,20	21,19	237,47	222,76	1 483,56	2 311,99	197,87
České kraje	226,81	75,54	18,14	16,53	183,09	180,11	1 149,83	1 853,08	151,24
Slovensko	84,79	18,44	17,06	4,66	54,38	42,65	333,73	458,91	46,63
ÚNV Praha	42,86	10,78	5,38	—	38,77	36,42	241,34	201,31	31,68
KNV Praha	30,13	6,82	2,13	1,35	19,30	22,58	91,18	279,22	17,81
Československý	10,70	2,57	—	1,68	7,36	7,67	50,61	97,91	5,80
Plzeňský	9,11	5,49	0,76	—	7,47	7,21	80,18	98,74	6,98
Karlovarský	10,02	3,04	0,50	1,20	6,64	6,07	55,96	56,05	7,48
Ústecký	12,66	5,75	0,88	8,01	11,24	10,14	60,35	126,95	10,89
Liberecký	12,05	3,04	0,40	—	10,77	7,44	49,53	128,63	6,89
Hradecký	11,60	3,45	—	—	10,69	13,80	47,34	142,02	7,66
Pardubický	8,44	3,01	0,78	0,81	7,29	7,44	42,99	96,56	3,18
Jihlavský	7,71	3,19	0,70	—	4,98	5,37	45,16	81,03	3,01
Brněnský	21,24	9,39	3,80	1,80	16,65	15,36	134,42	151,37	15,37
Olomoucký	15,51	4,67	—	—	10,38	9,95	68,58	110,92	9,37
Gottwaldovský	7,10	4,93	0,18	1,68	9,53	9,09	65,69	123,55	7,73
Ostravský	27,68	9,41	2,63	—	22,02	21,57	116,50	158,82	17,39
ÚNV Bratislava	8,41	6,01	4,69	—	9,29	6,15	44,13	49,91	7,20
KNV Bratislava	15,45	3,00	2,00	—	9,22	8,78	46,06	99,16	8,10
Nitranský	15,12	2,81	2,63	—	7,96	6,55	56,83	76,75	6,95
Banskobystrický	10,32	0,75	1,68	1,00	4,51	4,79	55,01	50,30	6,08
Žilinský	9,75	1,75	2,25	2,16	8,51	6,84	47,62	72,73	7,72
Košický	13,88	2,12	2,56	1,50	8,47	6,50	41,18	70,06	5,69
Vysoké Tatry	0,50	—	—	—	0,18	0,16	2,12	1,00	0,08
Prešovský	11,36	2,00	1,25	—	6,24	2,88	40,78	39,00	4,81



Počet lékařských míst v ambulantní preventivní a léčebné péči podle oborů  
(k 31. 12. 1958)

(Dokončení)

Území, kraj	Počet lékařských míst v oboru								
	onkolo- gickém	dorosto- vém	obvodní a díleuští lékaři	posud- kové služby	ústřední rtg	ústř. labo- ratoř	zdrav. péče o těles. výchovu a sport	reha- bili- tace	organi- zace zdravot.
Č S R	46,88	124,91	4 483,02	510,45	168,00	44,26	21,20	28,39	316,63
České kraje	36,00	100,19	3 378,19	390,38	136,29	28,78	14,85	26,60	226,62
Slovensko	10,88	24,72	1 104,83	120,07	31,71	15,48	6,35	1,79	90,01
ÚNV Praha	14,25	13,45	377,17	50,27	33,65	11,39	1,48	10,04	29,67
KNV Praha	1,98	10,20	417,97	53,18	13,38	4,00	1,00	2,97	24,26
Českokobudějovický	3,55	5,89	159,87	18,26	5,47	—	1,00	0,75	12,42
Plzeňský	1,36	6,57	194,47	21,67	5,63	0,13	2,00	3,39	20,94
Karlovarský	1,00	1,67	140,78	17,39	5,16	2,20	1,00	0,15	18,54
Ústecký	1,17	7,25	269,79	32,29	7,16	—	1,54	0,74	16,33
Liberecký	2,17	3,38	169,07	18,90	4,56	0,10	1,00	0,17	7,95
Hradecký	2,90	6,73	204,75	21,51	8,20	5,25	1,00	2,36	18,92
Pardubický	0,38	4,79	147,43	16,27	1,79	0,56	1,00	1,22	10,58
Jihlavský	1,40	3,01	133,01	12,89	3,56	—	0,30	0,21	2,95
Brněnský	—	12,05	331,47	36,84	12,31	4,85	1,50	0,44	18,65
Olomoucký	2,07	5,30	201,05	21,30	9,85	—	0,40	1,00	12,54
Gottwaldovský	1,90	8,58	209,42	21,60	6,78	0,30	0,63	0,51	8,73
Ostravský	1,87	11,32	421,94	48,01	18,79	—	1,00	2,65	24,14
ÚNV Bratislava	2,00	1,01	98,75	12,27	5,30	4,25	1,12	0,09	8,71
KNV Bratislava	1,11	5,34	184,01	25,36	4,03	2,13	—	—	18,11
Nitranský	1,85	5,34	205,14	21,62	7,77	1,25	0,60	—	10,77
Banskobystrický	2,25	3,69	173,74	18,24	5,02	1,27	0,63	0,69	11,78
Žilinský	1,00	4,74	165,50	18,47	4,39	2,00	1,00	0,88	9,96
Košický	2,02	2,27	149,98	13,64	2,95	3,06	2,00	—	15,99
Vysoké Tatry	—	—	4,43	0,24	—	—	—	—	0,50
Prešovský	0,65	2,33	123,28	10,23	2,25	1,52	1,00	0,13	14,19

Počet lékařských míst v ambulantní preventivní a léčebné péči podle oborů na 10 000 obyvatel  
(k 31. 12. 1958)

Území, kraj	Počet lékařských míst na 10 000 obyvatel v oboru									
	vnitř- ním	tuber- kulózním	nervov- ném	psychi- atrickém	dětském	školní zdra- votní služby	ženském	chirur- gickém	ortope- dickém	urolo- gickém
Č S R	0,40	0,24	0,10	0,05	0,60	0,21	0,31	0,23	0,07	0,03
České kraje	0,42	0,24	0,12	0,05	0,61	0,22	0,31	0,23	0,08	0,02
Slovensko	0,34	0,22	0,07	0,04	0,57	0,17	0,31	0,22	0,05	0,04
ÚNV Praha	0,76	0,38	0,27	0,14	1,40	0,34	0,50	0,43	0,11	0,05
KNV Praha	0,45	0,27	0,11	0,04	0,61	0,18	0,29	0,25	0,06	0,02
Československý	0,30	0,19	0,08	0,01	0,38	0,13	0,30	0,20	0,05	—
Plzeňský	0,35	0,18	0,09	0,04	0,44	0,19	0,22	0,16	0,09	0,01
Karlovarský	0,40	0,13	0,10	0,05	0,43	0,20	0,27	0,20	0,06	0,01
Ústecký	0,40	0,27	0,13	0,05	0,57	0,25	0,38	0,18	0,08	0,01
Liberecký	0,36	0,16	0,06	0,05	0,48	0,27	0,25	0,24	0,06	0,01
Hradecký	0,35	0,22	0,08	0,07	0,55	0,25	0,30	0,20	0,06	—
Pardubický	0,36	0,22	0,08	0,02	0,40	0,19	0,27	0,18	0,07	0,02
Jihlavský	0,36	0,21	0,06	0,03	0,51	0,21	0,23	0,18	0,07	0,02
Brněnský	0,49	0,26	0,10	0,06	0,62	0,21	0,35	0,21	0,09	0,04
Olomoucký	0,37	0,23	0,08	0,09	0,45	0,22	0,29	0,24	0,07	—
Gottwaldovský	0,27	0,24	0,10	0,02	0,44	0,16	0,22	0,11	0,07	0,00
Ostravský	0,38	0,23	0,16	0,04	0,56	0,23	0,32	0,28	0,10	0,03
ÚNV Bratislava	0,63	0,21	0,21	0,07	1,28	0,43	0,53	0,33	0,23	0,18
KNV Bratislava	0,31	0,31	0,03	0,03	0,52	0,13	0,32	0,21	0,04	0,03
Nitranský	0,27	0,17	0,06	0,04	0,41	0,16	0,25	0,20	0,04	0,03
Banskobystrický	0,30	0,20	0,09	0,02	0,53	0,18	0,30	0,19	0,01	0,03
Žilinský	0,31	0,23	0,08	0,04	0,50	0,17	0,26	0,16	0,03	0,04
Košický										
(vč. Vysoké Tatry)	0,40	0,18	0,08	0,04	0,67	0,13	0,33	0,26	0,04	0,05
Prešovský	0,34	0,23	0,07	0,05	0,57	0,16	0,29	0,24	0,04	0,03

Počet lékařských míst v ambulantní preventivní a léčebné péči podle oborů na 10 000 obyvatel  
(k 31. 12. 1958)

(Dokončení)

Území, kraj	Počet lékařských míst na 10 000 obyvatel v oboru									
	trau- matolo- gickém	ušním, nosním, krčním	očním	zubním		kožním a po- hlavním	onkolo- gickém	doro- stovém	obvodní a dílen- ští lékaři	posud- kové služby
				lékaři	dentisté					
Č S R	0,02	0,17	0,16	1,09	0,69	0,14	0,03	0,09	3,27	0,37
České kraje	0,02	0,19	0,19	1,18	1,91	0,16	0,04	0,10	3,45	0,40
Slovensko	0,01	0,14	0,11	0,85	1,17	0,12	0,03	0,06	2,82	0,31
ÚNV Praha	—	0,39	0,37	2,45	2,04	0,32	0,14	0,14	3,82	0,51
KNV Praha	0,01	0,16	0,19	0,76	2,40	0,15	0,02	0,09	3,49	0,44
Českbudějovický	0,03	0,14	0,15	0,96	1,86	0,11	0,07	0,11	3,04	0,35
Plzeňský	—	0,13	0,12	1,38	1,70	0,12	0,02	0,11	3,34	0,37
Karlovarský	0,03	0,15	0,11	1,26	1,01	0,15	0,03	0,04	2,56	0,32
Ústecký	0,12	0,16	0,15	0,88	1,84	0,16	0,02	0,11	3,92	0,47
Liberecký	—	0,21	0,15	0,97	2,52	0,13	0,04	0,07	3,31	0,37
Hradecký	—	0,18	0,23	0,81	2,42	0,13	0,05	0,11	3,49	0,37
Pardubický	0,02	0,16	0,16	0,93	2,09	0,07	0,01	0,10	3,20	0,35
Jihlavský	—	0,11	0,12	1,03	1,84	0,07	0,03	0,07	3,03	0,29
Brněnský	0,02	0,16	0,15	1,33	1,50	0,15	—	0,12	3,28	0,36
Olomoucký	—	0,16	0,15	1,04	1,68	0,14	0,03	0,08	3,05	0,32
Gottwaldovský	0,03	0,14	0,14	0,99	1,86	0,12	0,03	0,13	3,14	0,32
Ostravský	—	0,23	0,22	1,19	1,63	0,18	0,02	0,12	4,33	0,49
ÚNV Bratislava	—	0,36	0,24	1,72	1,95	0,28	0,08	0,04	3,86	0,48
KNV Bratislava	—	0,12	0,12	0,62	1,34	0,11	0,01	0,07	2,48	0,34
Nitranský	—	0,10	0,09	0,75	1,01	0,09	0,02	0,07	2,69	0,28
Banskobystrický	0,02	0,08	0,09	1,02	0,94	0,11	0,04	0,07	3,23	0,34
Žilinský	0,04	0,14	0,11	0,79	1,20	0,13	0,02	0,08	2,73	0,30
Košický	0,03	0,15	0,12	0,78	1,27	0,10	0,04	0,04	2,77	0,25
(vč. Vysoké Tatry)										
Prešovský	—	0,13	0,06	0,88	0,84	0,10	0,01	0,05	2,66	0,22

Lékařská místa ve zdravotní péči o tělesnou výchovu a sport, v onkologickém oboru  
a protialkoholních poradnách; protialkoholní záchytné stanice  
(k 31. 12. 1958)

Území, kraj	Počet lékařských míst					Protialkoholní záchytné stanice	
	oddělení zdravot. péče o tělesnou výchovu a sport	tělovýchov- ných lékařských poraden	onkologických		protialko- holních poraden	počet	lůžek
			oddělení	poraden			
Č S R	21,20	41,81	46,88	17,45	17,57	24	234
České kraje	14,85	28,50	36,00	10,56	13,29	18	191
Slovensko	6,35	13,31	10,88	6,89	4,28	6	43
ÚNV Praha	1,48	3,03	14,25	—	2,21	1	22
KNV Praha	1,00	3,49	1,98	0,50	0,87	2	24
Československý	1,00	1,63	3,55	2,30	0,46	1	10
Plzeňský	2,00	1,43	1,36	0,54	0,38	2	10
Karlovarský	1,00	1,86	1,00	0,70	0,27	1	10
Ústecký	1,54	2,34	1,17	1,52	0,80	1	12
Liberecký	1,00	1,43	2,17	0,74	0,75	1	5
Hradecký	1,00	1,72	2,90	—	0,35	2	20
Pardubický	1,00	1,49	0,38	1,14	0,72	2	14
Jihlavský	0,30	1,70	1,40	0,51	0,33	—	—
Brněnský	1,50	3,12	—	1,90	2,09	1	15
Olomoucký	0,40	2,13	2,07	0,53	0,74	2	14
Gottwaldovský	0,63	1,25	1,90	—	0,48	1	12
Ostravský	1,00	1,88	1,87	0,18	0,84	1	23
ÚNV Bratislava	1,12	1,32	2,00	0,25	0,27	1	19
KNV Bratislava	—	1,76	1,11	2,14	0,84	—	—
Nitranský	0,60	2,57	1,85	0,88	0,75	3	11
Banskobystrický	0,63	1,88	2,25	0,79	0,80	—	—
Žilinský	1,00	1,38	1,00	0,53	0,71	—	—
Košický	2,00	2,16	2,02	0,48	0,36	1	10
Vysoké Tatry	—	0,25	—	—	—	—	—
Prešovský	1,00	1,99	0,65	0,82	0,55	1	3

Lékařská místa v závodních ambulantních zařízeních preventivní a léčebné péče podle resortů  
(k 31. 12. 1958)

Závodní ambulantní zařízení v oboru ministerstva	Lékařská místa			Pracovní místa dentistů	Lékařská místa		Pracovní místa dentistů
	celkem	z toho díleňských lékařů			celkem	z toho díleňských lékařů	
	Č S R				České kraje		
paliv	250,10	191,80	26,99	228,76	174,51	25,49	
energetiky	20,97	20,35	4,19	18,41	18,04	3,99	
hutního průmyslu a rudných dolů	255,63	153,13	42,80	217,85	125,11	32,47	
chemického průmyslu	121,70	90,38	23,09	90,48	69,27	18,37	
těžkého strojírenství	256,64	179,37	57,75	224,97	155,38	49,51	
přesného strojírenství	151,63	106,81	35,91	111,63	80,68	26,43	
automobil. prům. a zeměděl. strojů	79,46	65,01	26,29	73,45	60,04	24,10	
ostatních průmyslov. ministerstev	264,68	217,99	80,07	198,33	160,60	50,76	
stavebnictví	78,80	70,65	22,64	50,58	46,99	14,12	
dopravy	23,58	22,09	4,49	18,03	17,84	3,35	
ostat. neprům. min. (ústřed. úřadů)	180,25	106,66	22,54	163,65	92,88	20,06	
<b>C e l k e m</b>	<b>1 683,44</b>	<b>1 224,24</b>	<b>346,76</b>	<b>1 396,14</b>	<b>1 001,34</b>	<b>268,65</b>	
<b>Slovensko</b>							
paliv	21,34	17,29	1,50				
energetiky	2,56	2,31	0,20				
hutního průmyslu a rudných dolů	37,78	28,02	10,33				
chemického průmyslu	31,22	21,11	4,72				
těžkého strojírenství	31,67	23,99	8,24				
přesného strojírenství	40,00	26,13	9,48				
automobil. prům. a zeměděl. strojů	6,01	4,97	2,19				
ostatních průmyslov. ministerstev	66,35	57,39	29,31				
stavebnictví	28,22	23,66	8,52				
dopravy	5,55	4,25	1,14				
ostat. neprům. min. (ústřed. úřadů)	16,60	13,78	2,48				
<b>C e l k e m</b>	<b>287,30</b>	<b>222,90</b>	<b>78,11</b>				

GRAF Č.4. STRUKTURA LÉKAŘSKÝCH MÍST V PREVENTIVNÍ  
A LÉČEBNĚ PÉČI PODLE OBORŮ  
/STATNÍ ZDRAV. SPRÁVA, 31. 12. 1958/

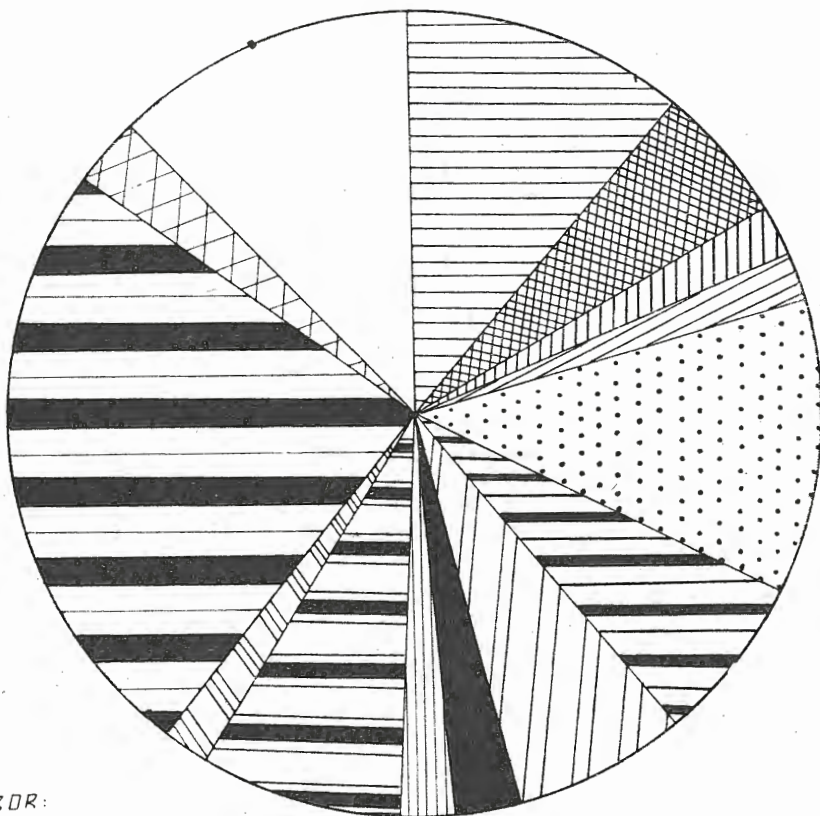



OBOR:

 VNITŘNÍ

 TUBERKULOSNÍ

 NERVOVÝ

 PSYCHIATRICKÝ

 DEŤSKÝ VČ. ŠKOL. ZDR. SL.

 ŽENSKÝ A POROD.

 CHIRURGICKÝ

 UŠNÍ, NOSNÍ, KRČNÍ

 OČNÍ

 ZUBNÍ

 KOŽNÍ A POHLAVNÍ

 OBVODNÍ A DÍLEN. LÉKAŘI  
VČ. VŠEOB. ODD. NEMOCNIC.

 POBUDKOVÁ SLUŽBA

 JINÉ

GRAF Č. 5 STRUKTURA LŮŽKOVÉHO FONDU V ČSR  
/K 31. 12. 1958/

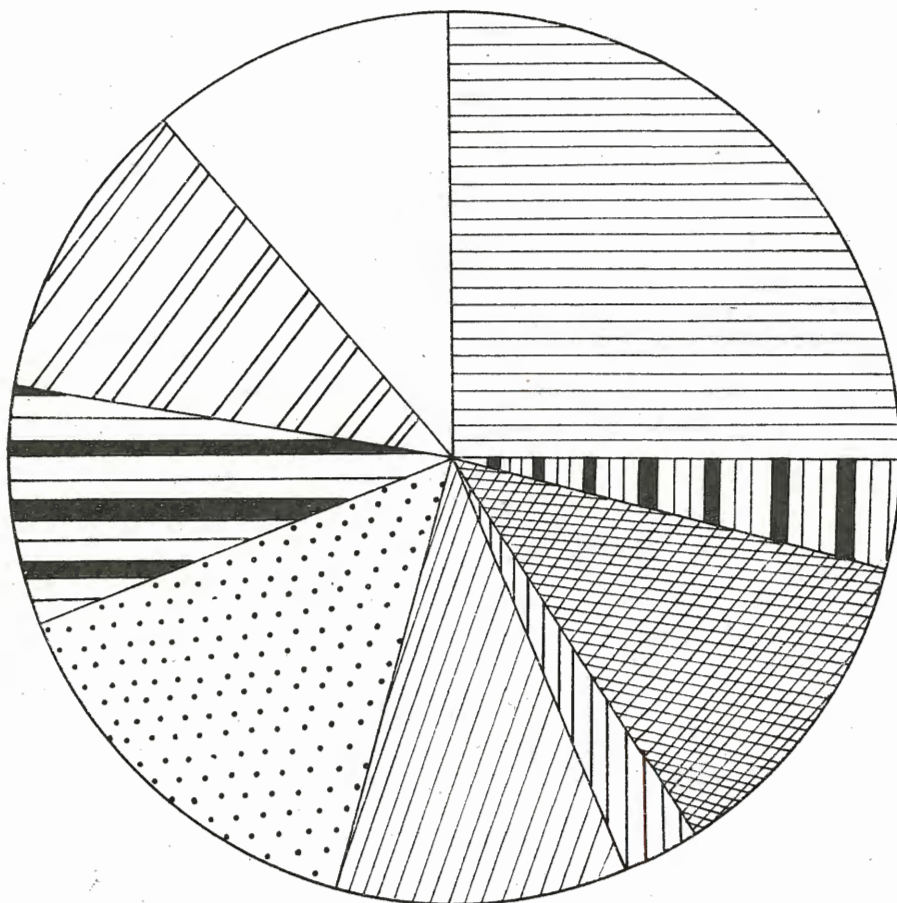

OBOR:



VNITŘNÍ



INFEKČNÍ



TUBERKULOSNÍ



NERVOVÝ



PSYCHIATRICKÝ



DĚTSKÝ



ŽENSKÝ A POROD.



CHIRÚRGICKÝ



JINÉ

Počet oddělení nemocnic podle kategorií a podle oborů  
(k 31. 12. 1958)

Nemocnice		Vnitřní	Infekční	Tuberkulózní	Nervové	Psychiatrické	Chorob z povolání	Dětské	Ženské a porodnické	Chirurgické	ortopedické	Urologické	Traumatologické
Krajské	Č S R	48	25	37	25	16	3	29	30	34	17	12	9
	České kraje	38	18	26	18	11	2	22	22	24	13	7	5
	Slovensko	10	7	11	7	5	1	7	8	10	4	5	4
Z toho fakultní	Č S R	26	6	10	8	8	3	8	14	19	7	4	2
	České kraje	21	4	8	6	6	2	7	11	14	5	2	—
	Slovensko	5	2	2	2	2	1	1	3	5	2	2	2
Dětské	Č S R	3	1	—	1	—	—	20	1	1	1	—	—
	České kraje	3	1	—	1	—	—	9	1	1	1	—	—
	Slovensko	—	—	—	—	—	—	11	—	—	—	—	—
Okresní	Č S R	178	51	76	40	5	1	154	164	158	25	12	1
	České kraje	133	28	60	31	1	—	105	112	118	20	5	—
	Slovensko	45	23	16	9	4	1	49	52	40	5	7	1
Závodní	Č S R	10	—	1	—	—	—	2	3	7	—	—	1
	České kraje	9	—	1	—	—	—	1	3	7	—	—	—
	Slovensko	1	—	—	—	—	—	1	—	—	—	—	1
C e l k e m	Č S R	239	77	114	66	21	4	205	198	200	43	24	11
	České kraje	183	47	87	50	12	2	137	138	150	34	12	5
	Slovensko	56	30	27	16	9	2	68	60	50	9	12	6



Počet oddělení nemocnic podle kategorií a podle oborů  
(k 31. 12. 1958)

(Dokončení)

Nemocnice		Ušní, nosní, krční	Oční	Zubní	Kožní a pohlavní	Onkologické	Všeobecné	Ústřední rentgen	Ústřední laboratoř	Rehabilitace	Patol.-anatomie	Organizace zdravotn.	Úhrnem
Krajské	Č S R	25	25	19	21	17	—	21	25	5	26	10	479
	České kraje	18	17	15	16	11	—	16	20	5	19	6	349
	Slovensko	7	8	4	5	6	—	5	5	—	7	4	130
Z toho fakultní	Č S R	9	10	9	10	6	—	6	8	2	10	5	190
	České kraje	7	7	7	8	4	—	5	7	—	8	4	145
	Slovensko	2	3	2	2	2	—	1	1	—	2	1	45
Dětské	Č S R	1	1	—	1	—	—	2	1	—	—	—	34
	České kraje	1	1	—	1	—	—	1	1	—	—	—	22
	Slovensko	—	—	—	—	—	—	1	—	—	—	—	12
Okresní	Č S R	70	49	3	40	11	4	57	24	7	20	2	1 152
	České kraje	45	37	2	29	5	1	47	15	6	18	2	820
	Slovensko	25	12	1	11	6	3	10	9	1	2	—	332
Závodní	Č S R	2	2	—	1	—	1	2	—	—	—	—	32
	České kraje	2	2	—	1	—	—	2	—	—	—	—	28
	Slovensko	—	—	—	—	—	1	—	—	—	—	—	4
Celkem	Č S R	98	77	22	63	28	5	82	50	12	46	12	1 697
	České kraje	66	57	17	47	16	1	66	36	11	37	8	1 219
	Slovensko	32	20	5	16	12	4	16	14	1	9	4	478

Počet oddělení nemocnic podle oborů  
(k 31. 12. 1958)

Území, kraj	Vnitřní	Infekční	Tuberkulózní	Nervové	Psychiatrické	Chorob z povolání	Dětské	Ženské a porodnické	Chirurgické	Ortopedické	Urologické	Traumatologické
Č S R	239	77	114	66	21	4	205	198	200	43	24	11
České kraje	183	47	87	50	12	2	137	138	150	34	12	5
Slovensko	56	30	27	16	9	2	68	60	50	9	12	6
ÚNV Praha	24	5	4	7	2	1	18	8	10	2	2	—
KNV Praha	23	5	10	5	—	—	10	16	17	3	—	—
Českokobudějovický	8	4	4	3	1	—	8	8	8	3	—	1
Plzeňský	8	2	6	1	1	—	4	6	6	2	1	—
Karlovarský	10	2	3	1	1	—	7	8	10	1	1	1
Ústecký	11	3	10	3	1	—	10	10	10	3	1	1
Liberecký	12	3	4	3	1	—	8	12	11	1	1	—
Hradecký	15	5	4	2	1	—	9	12	15	3	—	—
Pardubický	7	1	4	2	2	—	7	7	7	2	1	1
Jihlavský	8	4	6	3	—	—	8	8	8	2	2	—
Brněnský	17	5	9	5	1	1	21	13	15	2	1	—
Olomoucký	11	2	6	5	1	—	9	9	11	4	—	—
Gottwaldovský	8	3	6	4	—	—	6	8	7	3	1	1
Ostravský	21	3	11	6	—	—	12	13	15	3	1	—
ÚNV Bratislava	6	3	1	1	1	1	11	2	4	1	1	1
KNV Bratislava	7	4	9	1	1	—	8	8	6	2	1	—
Nitranský	10	5	6	4	1	—	9	10	8	1	2	—
Banskobystrický	10	5	1	3	1	—	10	10	10	1	2	1
Žilinský	8	5	6	2	2	1	9	8	7	2	2	3
Košický	8	5	2	2	2	—	9	9	9	1	2	1
Vysoké Tatry	—	—	—	—	—	—	—	—	—	—	—	—
Prešovský	7	3	2	3	1	—	12	13	6	1	2	—

Počet oddělení nemocnic podle oborů  
(k 31. 12. 1958)

(Dokončení)

Území, kraj	Úšnf. nosní, krční	Oční	Zubní	Kožní a pohlavní	Onkologické	Všeobecné	Ústřední rg	Ústřední laborator	Rehabilitace	Patol.- anatomické	Organizace zdravotnictví	Celkem
Č S R	98	77	22	63	28	5	82	50	12	46	12	1 697
České kraje	66	57	17	47	16	1	66	36	11	37	8	1 219
Slovensko	32	20	5	16	12	4	16	14	1	9	4	478
ÚNV Praha	5	4	2	4	2	—	6	9	2	4	1	122
KNV Praha	7	6	—	5	2	1	9	3	2	4	1	129
Českokobudějovický	5	5	1	5	1	—	5	3	—	3	1	77
Plzeňský	2	2	1	1	1	—	4	1	—	1	1	51
Karlovarský	3	3	1	2	1	—	3	1	—	1	—	60
Ústecký	5	4	1	5	1	—	5	3	2	3	—	92
Liberecký	4	2	1	2	1	—	1	1	—	1	1	70
Hradecký	3	4	1	2	2	—	—	1	1	3	—	83
Pardubický	3	2	1	2	1	—	3	2	1	3	1	60
Jihlavský	4	3	1	2	2	—	2	3	—	3	—	69
Brněnský	5	4	2	4	—	—	7	1	—	1	1	115
Olomoucký	6	4	1	4	—	—	5	2	1	3	—	84
Gottwaldovský	5	6	2	3	1	—	6	3	—	3	—	76
Ostravský	9	8	2	6	1	—	10	3	2	4	1	131
ÚNV Bratislava	1	2	1	1	1	—	1	—	—	1	—	41
KNV Bratislava	5	3	1	4	2	—	4	3	—	2	1	72
Nitranský	7	4	—	4	2	—	1	1	—	1	—	76
Banskobystrický	5	4	—	2	3	1	2	2	1	1	—	75
Žilinský	6	3	1	2	2	3	5	3	—	2	1	83
Košický	5	2	1	1	1	—	1	1	—	1	1	64
Vysoké Tatry	—	—	—	—	—	—	—	—	—	—	—	—
Prešovský	3	2	1	2	1	—	2	4	—	1	1	67

Počet lůžek v nemocnicích a porodnicích podle oddělení  
(k 31. 12. 1958)

Území, kraj	Úhrn	Vnitřní	Infekční	Tuberkulózní	Nervové	Psychiatrické	Chorob z povolání	Dětské a kojenecké	z toho pro ko- jence a batolata	Ženské a porodnické	z toho porodnická lůžka
Č S R	99 543	20 683	6 233	8 030	2 833	1 816	89	12 564	6 315	13 171	6 891
České kraje	77 286	17 410	4 507	6 438	2 255	816	44	9 079	4 410	10 147	5 080
Slovensko	22 257	3 273	1 726	1 592	578	1 000	45	3 485	1 905	3 024	1 811
ÚNV Praha	9 537	2 110	983	435	503	302	24	1 846	568	865	387
KNV Praha	8 251	2 359	286	693	153	—	—	628	338	1 130	566
Českokobulevický	4 104	768	376	336	112	25	—	440	225	520	254
Plzeňský	3 919	1 048	231	386	93	103	—	355	199	477	229
Karlovarský	3 236	674	240	268	44	36	—	331	190	453	261
Ústecký	6 460	1 151	371	943	170	30	—	661	408	810	406
Liberecký	4 011	1 009	283	341	80	35	—	404	234	616	306
Hradecký	5 379	1 292	358	329	88	47	—	556	331	771	346
Pardubický	3 503	770	109	267	82	60	—	431	179	508	277
Jihlavský	4 063	866	255	475	89	—	—	373	206	550	290
Brněnský	7 354	1 519	233	546	243	85	20	1 353	575	1 022	500
Olomoucký	4 909	1 020	164	318	209	93	—	469	235	752	328
Gottwaldovský	4 270	866	196	353	152	—	—	433	185	616	342
Ostravský	8 290	1 958	422	748	237	—	—	799	537	1 057	588
ÚNV Bratislava	2 645	392	235	50	66	95	33	530	169	281	133
KNV Bratislava	3 588	450	307	658	30	164	—	392	247	411	257
Nitranský	3 604	543	356	292	128	71	—	540	334	574	396
Banskobystrický	2 993	540	192	32	95	84	—	457	282	465	272
Žilinský	3 796	577	232	310	101	166	12	501	333	540	305
Košický	3 355	436	221	127	69	320	—	612	279	391	217
Vysoké Tatry	—	—	—	—	—	—	—	—	—	—	—
Prešovský	2 276	335	183	123	89	100	—	453	261	362	231

Počet lůžek v nemocnicích a porodnicích podle oddělení  
(k 31. 12. 1958)

(Dokončení)

Území, kraj	Lůžka novorozenecká	Chirurgické	Ortopedické	Urologické	Traumatolo- gické	Úšní, nosní, krční	Oční	Zubní	Kožní a pohlavní	Onkologické	Všebecné
Č S R	6 352	18 022	2 489	915	526	3 875	3 441	341	3 355	988	172
České kraje	4 710	14 566	2 021	540	331	2 905	2 647	265	2 594	691	30
Slovensko	1 642	3 456	468	375	195	970	794	76	761	297	142
ÚNV Praha	371	1 296	204	112	—	203	217	71	323	43	—
KNV Praha	536	1 827	190	—	—	333	269	—	275	78	30
Československý	276	677	162	—	56	194	163	15	197	63	—
Plzeňský	221	700	171	55	—	94	71	16	80	39	—
Karlovarský	230	681	51	25	55	114	81	15	138	30	—
Ústecký	348	1 172	230	40	110	246	160	15	265	86	—
Liberecký	306	823	60	31	—	118	64	12	85	50	—
Hradecký	326	1 244	144	—	—	131	206	12	101	100	—
Pardubický	239	731	85	27	50	168	90	10	88	27	—
Jihlavský	245	865	77	68	—	173	133	5	91	43	—
Brněnský	424	1 393	181	58	—	225	210	29	237	—	—
Olomoucký	299	974	141	—	—	251	266	16	236	—	—
Gottwaldovský	320	702	129	56	60	271	290	20	98	28	—
Ostravský	569	1 481	196	68	—	384	427	29	380	104	—
ÚNV Bratislava	139	362	120	70	26	82	137	22	113	31	—
KNV Bratislava	247	532	118	30	—	169	94	8	171	46	8
Nitranský	358	545	40	67	—	169	125	—	112	42	—
Banskobystrický	251	624	15	52	30	125	102	—	70	65	45
Žilinský	271	550	78	59	79	182	154	15	105	46	89
Košický	199	510	90	60	60	166	118	14	115	46	—
Vysoké Tatry	—	—	—	—	—	—	—	—	—	—	—
Prešovský	177	333	7	37	—	77	64	17	75	21	—

Tab. č. 16

Počet lůžek v krajských nemocnicích (vč. fakultních a dětských) podle oddělení  
(k 31. 12. 1958)

Území. kraj	Úhrn	Vnitřní	Infekční	Tuberkulózní	Nervové	Psychiatrické	Chorob z povolání	Dětské a kojenecké	z toho pro kojence a batolátka
Č S R	34 172	4 804	2 976	3 240	1 419	1 327	77	5 154	2 052
České kraje	26 603	4 044	2 541	2 442	1 141	781	44	3 885	1 549
Slovensko	7 569	760	435	798	278	546	33	1 269	503
ÚNV Praha	8 002	1 214	983	435	463	302	24	1 761	543
KNV Praha	1 409	502	—	132	—	—	—	30	—
Českobudějovický	1 224	121	145	165	50	25	—	93	51
Plzeňský	1 795	320	180	103	93	103	—	200	120
Karlovarský	945	75	145	88	44	36	—	72	42
Ústecký	1 944	175	176	708	65	30	—	84	—
Liberecký	1 090	168	128	71	35	35	—	100	70
Hradecký	1 407	201	94	90	58	47	—	159	89
Pardubický	1 108	133	109	80	52	25	—	98	64
Jihlavský	800	108	90	28	35	—	—	67	43
Brněnský	3 681	504	125	270	105	85	20	953	343
Olomoucký	1 149	201	—	58	66	93	—	105	83
Gottwaldovský	888	148	45	158	45	—	—	70	35
Ostravský	1 161	174	321	56	30	—	—	93	66
ÚNV Bratislava	2 161	217	37	50	66	95	33	530	169
KNV Bratislava	1 136	87	90	517	30	—	—	83	62
Nitranský	743	72	74	60	60	71	—	107	57
Banskobystrický	500	63	60	—	30	—	—	66	30
Žilinský	850	138	65	50	35	120	—	76	48
Košický	1 568	143	53	61	39	160	—	307	77
Vysoké Tatry	—	—	—	—	—	—	—	—	—
Prešovský	611	40	56	60	18	100	—	100	60

Tab. č. 16

Počet lůžek v krajských nemocnicích (vč. fakultních a dětských) podle oddělení  
(k 31. 12. 1958)

(Dokončení)

Území, kraj	Ženské a porodnické	z toho porodnické	Lůžka novorozenecká	Chirurgické	Ortopedické	Urologické	Traumatolo- gické	Ušní, nosní, krční	Oční	Zubní	Kožní a pohlavní	Onkologické
Č S R	3 624	1 670	1 517	3 921	1 219	550	484	1 287	1 465	312	1 593	720
České kraje	2 934	1 328	1 208	3 090	987	344	331	978	1 043	244	1 230	544
Slovensko	690	342	309	831	232	206	153	309	422	68	363	176
ÚNV Praha	751	320	301	921	204	87	—	203	217	71	323	43
KNV Praha	194	67	61	199	—	—	—	88	112	—	112	40
Českobudějovický	153	65	82	122	57	—	56	50	42	15	67	63
Plzeňský	173	85	85	194	131	55	—	57	51	16	80	39
Karlovarský	121	76	61	72	51	—	55	46	40	15	85	—
Ústecký	120	63	63	105	90	—	110	50	50	15	80	86
Liberecký	135	66	66	118	60	31	—	48	39	12	60	50
Hradecký	152	69	56	212	77	—	—	75	87	12	74	69
Pardubický	157	90	57	111	50	27	50	78	51	10	50	27
Jihlavský	71	34	30	126	48	30	—	54	55	5	60	23
Brněnský	501	205	148	555	140	58	—	84	113	29	139	—
Olomoucký	126	31	29	155	51	—	—	81	125	16	72	—
Gottwaldovský	120	79	79	60	28	56	60	34	28	8	28	—
Ostravský	160	78	90	140	—	—	—	30	33	20	—	104
ÚNV Bratislava	251	103	109	281	120	70	26	82	137	22	113	31
KNV Bratislava	60	30	26	134	—	—	—	36	36	—	42	21
Nitranský	59	33	20	64	—	39	—	34	24	—	47	32
Banskobystrický	60	30	32	62	15	27	30	25	37	—	—	25
Žilinský	90	57	45	83	—	30	37	45	66	15	—	—
Košický	122	61	61	154	90	40	60	66	98	14	115	46
Vysoké Tatry	—	—	—	—	—	—	—	—	—	—	—	—
Prešovský	48	28	16	53	7	—	—	21	24	17	46	21

Počet lůžek v nemocnicích (porodnicích) podle oddělení na 1000 obyvatel  
(k 31. 12. 1958)

Území, kraj	Počet lůžek na 1000 obyvatel								
	úhrnem	v oddělení							
		vnitř- ním	infekč- ním	tuberku- lózním	nervovém	psychi- atrickém	dětském a koje- neckém	ženském a porod- nickém	z toho porod- nická lůžka
Č S R	7,4	1,5	0,5	0,6	0,2	0,1	0,9	1,0	0,5
České kraje	8,1	1,8	0,5	0,7	0,2	0,1	0,9	1,0	0,5
Slovensko	5,7	0,8	0,4	0,4	0,1	0,3	0,9	0,8	0,5
ÚNV Praha	9,7	2,1	1,0	0,4	0,5	0,3	1,9	0,9	0,4
KNV Praha	7,1	2,0	0,2	0,6	0,1	—	0,5	1,0	0,5
Československý	7,8	1,5	0,7	0,6	0,2	0,0	0,8	1,0	0,5
Plzeňský	6,7	1,8	0,4	0,7	0,2	0,2	0,6	0,8	0,4
Karlovarský	9,3	1,9	0,7	0,8	0,1	0,1	1,0	1,3	0,8
Ústecký	9,4	1,7	0,5	1,4	0,2	0,0	1,0	1,2	0,6
Liberecký	7,8	2,0	0,5	0,7	0,2	0,1	0,8	1,2	0,6
Hradecký	9,2	2,2	0,6	0,6	0,1	0,1	0,9	1,3	0,6
Pardubický	7,6	1,7	0,2	0,6	0,2	0,1	0,9	1,1	0,6
Jihlavský	9,3	2,0	0,6	1,1	0,2	—	0,8	1,2	0,7
Brněnský	7,3	1,6	0,2	0,5	0,2	0,1	1,3	1,0	0,5
Olomoucký	7,4	1,5	0,2	0,5	0,3	0,1	0,7	1,1	0,5
Gottwaldovský	6,4	1,3	0,3	0,5	0,2	—	0,7	0,9	0,5
Ostravský	8,5	2,0	0,4	0,8	0,2	—	0,8	1,1	0,6
ÚNV Bratislava	10,3	1,5	0,9	0,2	0,3	0,4	2,1	1,1	0,5
KNV Bratislava	4,8	0,6	0,4	0,9	0,1	0,2	0,5	0,6	0,3
Nitranský	4,7	0,7	0,5	0,4	0,2	0,1	0,7	0,7	0,5
Banskobystrický	5,6	1,0	0,4	0,1	0,2	0,2	0,8	0,9	0,5
Žilinský	6,3	1,0	0,4	0,5	0,2	0,3	0,8	0,9	0,5
Košický	6,0	0,8	0,4	0,2	0,1	0,6	1,1	0,7	0,4
Vysoké Tatry	—	—	—	—	—	—	—	—	—
Prešovský	4,9	0,7	0,4	0,3	0,2	0,2	1,0	0,8	0,5



Počet lůžek v nemocnicích (porodnicích) podle oddělení na 1000 obyvatel  
(k 31. 12. 1958)

(Dokončení)

Území, kraj	Počet lůžek na 1000 obyvatel v oddělení							
	chirurgickém	urologickém	traumatologickém	ušním, nosním, krčním	očním	zubním	kožním a pohlavním	onkologickém
Č S R	1,3	0,1	0,0	0,3	0,3	0,0	0,2	0,1
České kraje	1,5	0,1	0,0	0,3	0,3	0,0	0,3	0,1
Slovensko	0,9	0,1	0,0	0,2	0,2	0,0	0,2	0,1
ÚNV Praha	1,3	0,2	—	0,2	0,2	0,1	0,3	0,0
KNV Praha	1,6	—	—	0,3	0,2	—	0,2	0,1
Českobudějovický	1,3	—	0,1	0,4	0,3	0,0	0,4	0,1
Plzeňský	1,2	0,1	—	0,2	0,1	0,0	0,1	0,1
Karlovarský	2,0	0,1	0,2	0,3	0,2	0,0	0,4	0,1
Ústecký	1,7	0,1	0,2	0,4	0,2	0,0	0,4	0,1
Liberecký	1,6	0,1	—	0,2	0,1	0,0	0,2	0,1
Hradecký	2,1	—	—	0,2	0,4	0,0	0,2	0,2
Pardubický	1,6	0,1	0,1	0,4	0,2	0,0	0,2	0,1
Jihlavský	2,0	0,2	—	0,4	0,3	0,0	0,2	0,1
Brněnský	1,4	0,1	—	0,2	0,2	0,0	0,2	—
Olomoucký	1,5	—	—	0,4	0,4	0,0	0,4	—
Gottwaldovský	1,1	0,1	0,1	0,4	0,4	0,0	0,2	0,0
Ostravský	1,5	0,1	—	0,4	0,4	0,0	0,4	0,1
ÚNV Bratislava	1,4	0,3	0,1	0,3	0,5	0,1	0,4	0,1
KNV Bratislava	0,7	0,0	—	0,2	0,1	0,0	0,2	0,1
Nitranský	0,7	0,1	—	0,2	0,2	—	0,1	0,1
Banskobystrický	1,2	0,1	0,1	0,2	0,2	—	0,1	0,1
Žilinský	0,9	0,1	0,1	0,3	0,3	0,0	0,2	0,1
Košický	0,9	0,1	0,1	0,3	0,2	0,0	0,2	0,1
Vysoké Tatry	—	—	—	—	—	—	—	—
Prešovský	0,7	0,1	—	0,2	0,1	0,0	0,2	0,0

Tab. č. 18

Relativní rozložení počtu lůžek v nemocnicích a porodnicích podle oddělení  
(k 31. 12. 1958)

Území, kraj	Vnitřní	Infekční	Tuberkulózní	Nervové	Psychiatrické	Chorob z povolání	Dětské a kojenecké	Ženské a porodnické	z toho porodnická lůžka	Chirurgické
Č S R	20,8	6,3	8,1	2,8	1,8	0,1	12,6	13,2	6,9	18,1
České kraje	22,5	5,8	8,3	2,9	1,1	0,1	11,8	13,1	6,6	18,9
Slovensko	14,7	7,8	7,1	2,6	4,5	0,2	15,7	13,6	8,1	15,5
ÚNV Praha	22,1	10,3	4,6	5,3	3,2	0,2	19,3	9,1	4,1	13,6
KNV Praha	28,6	3,5	8,4	1,9	—	—	7,6	13,7	6,9	22,1
Českokobudějovický	18,7	9,2	8,2	2,7	0,6	—	10,7	12,7	6,2	16,5
Plzeňský	26,7	5,9	9,8	2,4	2,6	—	9,1	12,2	6,1	17,9
Karlovarský	20,8	7,4	8,3	1,4	1,1	—	10,2	14,0	8,1	21,0
Ústecký	17,8	5,8	14,6	2,6	0,5	—	10,2	12,5	6,3	18,2
Liberecký	25,1	7,1	8,5	2,0	0,9	—	10,1	15,4	7,6	20,5
Hradecký	24,0	6,7	6,1	1,6	0,9	—	10,3	14,4	6,4	23,1
Pardubický	22,0	3,1	7,6	2,3	1,7	—	12,3	14,5	7,9	20,9
Jihlavský	21,3	6,3	11,7	2,2	—	—	9,2	13,5	7,1	21,3
Brněnský	20,6	3,2	7,4	3,3	1,1	0,3	18,4	13,9	6,8	18,9
Olomoucký	20,8	3,3	6,5	4,3	1,9	—	9,6	15,3	6,7	19,8
Gottwaldovský	20,3	4,6	8,3	3,6	—	—	10,1	14,4	8,0	16,4
Ostravský	23,6	5,1	9,0	2,8	—	—	9,6	12,8	7,1	17,9
ÚNV Bratislava	14,8	8,9	1,9	2,5	3,6	1,3	20,0	10,6	5,0	13,7
KNV Bratislava	12,5	8,8	18,3	0,8	4,6	—	10,9	11,4	7,2	14,8
Nitranský	15,1	9,9	8,1	3,5	2,0	—	15,0	15,9	11,0	15,1
Banskobystrický	18,0	6,4	1,1	3,2	2,8	—	15,3	15,5	9,1	20,9
Žilinský	15,2	6,1	8,2	2,7	4,4	0,3	13,2	14,2	8,0	14,5
Košický	13,0	6,6	3,8	2,1	9,5	—	18,2	11,7	6,5	15,2
Vysoké Tatry	—	—	—	—	—	—	—	—	—	—
Prešovský	14,7	8,1	5,4	3,9	4,4	—	19,9	15,9	10,1	14,6

Relativní rozložení počtu lůžek v nemocnicích a porodnicích podle oddělení  
(k 31. 12. 1958)

(Dokončení)

Území, kraj	Ortopedické	Urologické	Traumatolo- gické	Ušní, nosní, krční	Oční	Zubní	Kožní a pohlavní	Onkologické	Všeobecné	Celkem
Č S R	2,5	0,9	0,5	3,9	3,5	0,3	3,4	1,0	0,2	100,0
České kraje	2,6	0,7	0,4	3,8	3,4	0,3	3,4	0,9	0,0	100,0
Slovensko	2,1	1,7	0,9	4,4	3,6	0,3	3,4	1,3	0,6	100,0
ÚNV Praha	2,1	1,2	—	2,1	2,3	0,7	3,4	0,5	—	100,0
KNV Praha	2,3	—	—	4,0	3,3	—	3,3	0,9	0,4	100,0
Českbudějovický	3,9	—	1,4	4,7	4,0	0,4	4,8	1,5	—	100,0
Plzeňský	4,4	1,4	—	2,4	1,8	0,4	2,0	1,0	—	100,0
Karlovarský	1,6	0,8	1,7	3,5	2,5	0,5	4,3	0,9	—	100,0
Ústecký	3,6	0,6	1,7	3,8	2,5	0,2	4,1	1,3	—	100,0
Liberecký	1,5	0,8	—	2,9	1,6	0,3	2,1	1,2	—	100,0
Hradecký	2,7	—	—	2,4	3,8	0,2	1,9	1,9	—	100,0
Pardubický	2,4	0,8	1,4	4,8	2,6	0,3	2,5	0,8	—	100,0
Jihlavský	1,9	1,7	—	4,2	3,3	0,1	2,2	1,1	—	100,0
Brněnský	2,5	0,8	—	3,1	2,9	0,4	3,2	—	—	100,0
Olomoucký	2,9	—	—	5,1	5,4	0,3	4,8	—	—	100,0
Gottwaldovský	3,0	1,3	1,4	6,3	6,8	0,5	2,3	0,7	—	100,0
Ostravský	2,4	0,8	—	4,6	5,2	0,3	4,6	1,3	—	100,0
ÚNV Bratislava	4,5	2,6	1,0	3,1	5,2	0,8	4,3	1,2	—	100,0
KNV Bratislava	3,3	0,8	—	4,7	2,6	0,2	4,8	1,3	0,2	100,0
Nitranský	1,1	1,8	—	4,7	3,5	—	3,1	1,2	—	100,0
Banskobystrický	0,5	1,7	1,0	4,2	3,4	—	2,3	2,2	1,5	100,0
Žilinský	2,0	1,5	2,1	4,8	4,1	0,4	2,8	1,2	2,3	100,0
Košický	2,7	1,8	1,8	4,9	3,5	0,4	3,4	1,4	—	100,0
Vysoké Tatry	—	—	—	—	—	—	—	—	—	—
Prešovský	0,3	1,6	—	3,4	2,8	0,8	3,3	0,9	—	100,0

Počet lékařských míst v nemocnicích a porodnicích podle oddělení  
(k 31. 12. 1958)

Území. kraj	Úhrn	Vnitřní	Infekční	Tuberkulózní	Nervové	Psychiatrické	Chorob z povolání	Dětské a kojenecké
Č S R	5 820,77	1 106,11	226,92	342,21	170,51	80,45	5,82	778,46
České kraje	4 378,70	872,96	152,33	261,61	131,88	47,09	2,64	544,52
Slovensko	1 442,07	233,15	74,59	80,60	38,63	33,36	3,18	233,94
ÚNV Praha	548,97	112,47	33,70	17,72	27,40	8,46	0,63	100,40
KNV Praha	458,26	114,82	4,96	26,20	9,98	—	—	38,62
Českokobudějovický	231,45	36,27	9,73	13,29	6,20	2,44	—	28,59
Plzeňský	218,94	47,80	8,86	14,18	7,37	7,00	—	19,22
Karlovarský	186,44	37,82	6,68	9,49	2,80	3,50	—	20,83
Ústecký	368,13	56,48	13,63	39,74	9,03	2,78	—	46,31
Liberecký	228,36	50,24	7,08	10,96	6,00	3,92	—	28,46
Hradecký	265,18	59,49	11,67	12,01	5,65	4,25	—	32,91
Pardubický	206,66	36,95	3,85	11,40	4,91	5,83	—	23,92
Jihlavský	220,50	38,48	7,50	14,95	5,75	—	—	23,83
Brněnský	404,76	73,62	12,63	29,09	9,86	3,91	2,01	77,25
Olomoucký	279,75	51,24	4,85	14,86	12,51	5,00	—	29,54
Gottwaldovský	233,84	45,92	6,50	14,00	8,91	—	—	23,08
Ostravský	527,46	111,36	20,69	33,72	15,51	—	—	51,56
ÚNV Bratislava	172,63	30,53	11,07	1,00	5,00	5,00	2,68	36,01
KNV Bratislava	238,59	30,67	14,97	38,65	4,00	4,75	—	27,50
Nitranský	213,18	37,39	15,50	10,38	6,38	3,50	—	35,68
Banskobystrický	196,32	35,37	7,37	2,50	5,87	3,00	—	30,89
Žilinský	247,50	42,33	10,00	13,39	6,75	4,63	0,50	36,32
Košický	202,90	28,88	7,23	7,00	3,50	8,75	—	39,59
Vysoké Tatry	—	—	—	—	—	—	—	—
Prešovský	170,95	27,98	8,45	7,68	7,13	3,73	—	27,95

## Počet lékařských míst v nemocnicích a porodnicích podle oddělení

(k 31. 12. 1958)

(Pokračování)

Území, kraj	Ženské a porodnické	Lůžka novorozenecká	Chirurgické	Ortopedické	Urologické	Traumato- logické	Ušní, nosní, krční	Oční	Zubní
Č S R	737,08	94,17	954,03	122,19	58,67	24,75	212,55	179,43	30,99
České kraje	541,41	66,91	738,72	103,01	35,67	14,38	160,55	141,53	24,54
Slovensko	195,67	27,26	215,31	19,18	23,00	10,37	52,00	37,90	6,45
ÚNV Praha	47,60	5,00	62,59	8,48	8,89	—	14,53	12,80	3,12
KNV Praha	61,47	6,91	82,33	9,65	—	—	18,45	18,84	—
Českobudějovický	27,16	2,96	36,75	7,03	—	1,57	10,19	10,19	1,30
Plzeňský	26,95	4,26	35,34	11,45	3,50	—	5,74	4,37	1,00
Karlovarský	22,28	3,31	37,69	2,20	1,50	2,80	7,65	6,47	2,50
Ústecký	43,39	5,75	57,11	10,67	1,75	4,50	14,52	10,36	2,00
Liberecký	33,40	2,89	48,70	1,92	2,30	—	5,84	4,66	2,07
Hradecký	36,33	5,98	57,61	6,58	—	—	5,54	8,01	2,50
Pardubický	27,14	2,69	36,02	5,41	1,22	1,19	7,59	5,58	2,37
Jihlavský	30,01	2,20	42,11	3,70	4,50	1,00	9,53	5,90	0,60
Brněnský	51,82	8,13	69,71	9,10	3,64	—	11,43	8,72	1,38
Olomoucký	39,66	3,37	46,24	9,00	—	—	15,03	10,91	1,00
Gottwaldovský	30,21	3,51	36,09	7,22	4,00	3,32	11,23	13,38	2,30
Ostravský	63,99	9,95	90,43	10,60	4,37	—	23,28	21,34	2,40
ÚNV Bratislava	14,33	2,57	19,60	5,50	4,18	1,00	3,00	4,66	1,60
KNV Bratislava	25,58	5,04	38,67	3,00	1,00	—	9,48	6,23	0,75
Nitranský	32,39	5,43	30,96	2,00	3,37	—	9,10	7,07	—
Banskobystrický	31,65	3,27	35,90	1,75	3,45	2,00	6,93	6,22	—
Žilinský	31,98	4,43	36,15	3,68	4,75	4,87	8,99	6,26	1,00
Košický	29,20	4,07	29,99	3,00	3,50	2,50	9,25	3,50	0,50
Vysoké Tatry	—	—	—	—	—	—	—	—	—
Prešovský	30,54	2,45	24,04	0,25	2,75	—	5,25	3,96	2,60

Počet lékařských míst v nemocnicích a porodnicích podle oddělení  
(k 31. 12. 1958)

(Dokončení)

Území, kraj	Kožní a pohlavní	Onkologické	Všeobecné	Ústřední rig	Ústřední laborator	Rehabilitace	Patologicko- anatomické	Organizace zdravnictví
Č S R	145,17	67,48	11,32	164,99	57,91	5,64	122,59	121,33
České kraje	111,55	46,74	0,15	145,56	46,98	5,59	93,85	88,53
Slovensko	33,62	20,74	11,17	19,43	10,93	0,05	28,74	32,80
ÚNV Praha	10,93	4,95	—	22,35	13,78	1,48	19,50	12,19
KNV Praha	9,68	4,40	0,15	22,41	6,75	0,65	11,88	10,11
Českosudějovický	9,60	4,30	—	8,82	1,75	—	5,38	7,93
Plzeňský	3,78	2,37	—	8,24	3,17	—	2,26	2,08
Karlovarský	3,58	2,00	—	5,33	1,00	—	3,00	4,01
Ústecký	13,26	3,83	—	14,41	4,00	0,77	6,13	7,71
Liberecký	4,28	4,18	—	3,05	1,00	—	2,00	5,41
Hradecký	5,40	3,50	—	—	0,63	1,00	6,12	—
Pardubický	5,20	3,95	—	7,27	1,25	0,43	5,00	7,49
Jihlavský	4,68	3,00	—	4,25	3,40	—	6,00	9,11
Brněnský	9,75	—	—	5,89	3,50	—	4,00	9,32
Olomoucký	9,72	—	—	11,53	2,80	0,50	6,45	5,54
Gottwaldovský	4,62	2,20	—	9,00	2,70	—	4,00	1,65
Ostravský	17,07	8,06	—	23,01	1,25	0,76	12,13	5,98
ÚNV Bratislava	4,33	2,25	—	2,00	—	—	10,12	7,32
KNV Bratislava	8,38	2,76	—	4,55	3,61	—	5,51	4,01
Nitranský	3,50	2,75	—	0,61	0,75	—	1,00	5,42
Banskobystrický	3,15	4,00	5,00	1,90	0,65	0,05	2,00	3,40
Žilinský	4,38	2,25	6,17	6,49	3,00	—	4,50	4,68
Košický	6,00	5,50	—	2,00	1,07	—	3,12	4,75
Vysoké Tatry	—	—	—	—	—	—	—	—
Prešovský	3,88	1,23	—	1,88	1,85	—	4,13	3,22

Odborné ústavy léčebné a ošetrovací, zařízení péče o ženu a dítě, výzkumné ústavy  
(k 31. 12. 1958)

Druh ústavů			Počet									
			ústa- vů	lůžek	lékař- ských míst	ústa- vů	lůžek	lékař- ských míst	ústa- vů	lůžek	lékař- ských míst	
			Č S R			České kraje			Slovensko			
Odborné ústavy léčebné a ošetrovací	Léčebny tuberku- lózy spravo- vané	ústředně	6	2 868	79,15	—	—	—	6	2 868	79,15	
		národ- ními výbory	dětské	5	1 540	43,20	3	1 410	38,20	2	130	5,00
			pro dospělé	40	6 965	213,19	33	5 672	174,12	7	1 293	39,07
	Psychiatrické léčebny	dětské	4	783	15,00	3	595	14,00	1	188	1,00	
		pro dospělé	18	14 747	215,00	12	13 060	191,87	6	1 687	23,13	
	Ústavy onkologické		2	247	31,66	2	247	31,66	—	—	—	
	Ústavy rehabilitační		2	276	9,00	2	276	9,00	—	—	—	
	Léčebny nemocí vnitřních		13	1 886	15,44	13	1 886	15,44	—	—	—	
	Ústavy nápravné a vý- chovné péče o mládež		3	205	2,20	3	205	2,20	—	—	—	
	Ozdravovny		32	3 475	12,36	26	3 086	10,31	6	389	2,05	
	Dětské odborné léčebny		6	526	6,50	6	526	6,50	—	—	—	
	Noční sanatoria		4	137	2,05	1	60	1,00	3	77	1,05	
	Odborné ústavy lázeňské spravované nár. výbory		3	246	2,50	3	246	2,50	—	—	—	
Zařízení péče o ženu a dítě	Porodnice	35	547	24,95	11	215	9,98	24	332	14,97		
	Kojenecké ústavy	35	2 460	102,19	24	1 765	78,99	11	695	23,20		
	Dětské domovy	68	2 867	19,62	53	2 217	15,36	15	650	4,26		
Výzkum- né ústavy	C e l k e m	31	1 553	463,33	22	1 301	358,96	9	252	104,37		
	z toho s lůžkovou složkou	12	1 553	297,53	9	1 301	239,66	3	252	57,87		

Poznámka: Odborné ústavy lázeňské péče, spravované ústředně, jsou uvedeny v tabulce č. 21, jele v tab. č. 22 a jednotlivé ústavy v přehledu ústavů.

**Odborné ústavy lázeňské péče ústředně spravované podle oborů**  
(k 31. 12. 1958)

		Počet						
		ústavů	lůžek	lék. míst	ústavů	lůžek	lék. míst	
		Č S R			České kraje			
Odborné ústavy lázeňské péče pro léčbu	<b>C e l k e m</b>	131	23 889	384,15	89	18 327	282,38	
	mimoplicní tuberkulózy	pro děti	2	135	2,00	1	75	1,00
	nemocí vnitřních		13	1 319	24,00	6	720	13,00
	nemocí nervových		5	677	14,72	4	647	13,72
	mimoplicní tuberkulózy	pro dospělé	2	188	3,00	1	148	3,00
	nemocí vnitřních		79	16 823	258,52	56	12 996	188,50
	nemocí nervových		8	1 448	27,32	5	1 027	19,32
	nemocí vnitřních a nerv.		3	795	15,00	3	795	15,00
	nemocí ženských		5	1 356	15,00	4	1 216	12,00
	nemocí kožních		3	265	3,50	2	204	2,50
nemocí ústrojí močových	3		427	8,00	2	357	6,00	
ústavy rehabilitační	7		342	6,75	4	142	2,00	
Ambulantní služba		1	—	6,34	1	—	6,34	
Lůžka pro přechodné ubytování		—	114**)	—	—	—	—	
		Slovensko						
Odborné ústavy lázeňské péče pro léčbu	<b>C e l k e m</b>	42	5 562	101,77				
	mimoplicní tuberkulózy	pro děti	1	60	1,00			
	nemocí vnitřních		7	599	11,00			
	nemocí nervových		1	30	1,00			
	mimoplicní tuberkulózy	pro dospělé	1	40	—			
	nemocí vnitřních		23	3 827	70,02			
	nemocí nervových		3	421	8,00			
	nemocí vnitř. a nervových		—	—	—			
	nemocí ženských		1	140	3,00			
	nemocí kožních		1	61	1,00			
nemocí ústrojí močových	1		70	2,00				
ústavy rehabilitační	3		200	4,75				
lůžka pro přechod. ubytov.		—	114**)	—				

\*\* ) Lůžka pro přechodné ubytování (Sliach 90, Lúčky 18, Bojnice 6).



Tab. č. 22

## Jesle

Území, kraj	Počet						Počet lékař- ských míst	Procento využití míst v jeslích	Průměrný denní počet dětí
	jeslí			míst v jeslích					
	územ- ních	závod- ních	celkem	územ- ních	závod- ních	celkem			
Č S R	985	193	1 178	31 390	6 474	37 864	130,45	77,5	28 587
České kraje	710	145	855	23 552	4 932	28 484	96,12	75,4	20 900
Slovensko	275	48	323	7 838	1 542	9 380	34,33	84,0	7 687
ÚNV Praha	92	3	95	3 868	142	4 010	13,98	74,4	2 900
KNV Praha	39	4	43	1 139	140	1 279	4,15	76,5	909
Československý Plzeňský	32	7	39	1 053	230	1 283	3,21	72,8	933
Karlovarský	17	4	21	625	151	776	2,94	75,4	578
Ústecký	71	7	78	2 220	260	2 480	5,51	76,9	1 878
Liberecký	66	16	82	2 440	587	3 027	12,38	68,4	2 009
Hradecký	72	15	87	2 227	420	2 647	7,17	77,4	2 045
Pardubický	59	25	84	1 677	748	2 425	9,42	73,8	1 745
Jihlavský	32	8	40	761	245	1 006	3,28	77,4	751
Brněnský	15	2	17	495	70	565	2,34	82,9	460
Olomoucký	76	7	83	2 232	260	2 492	8,61	78,2	1 926
Gottwaldovský	61	17	78	1 997	455	2 452	7,56	72,3	1 723
Ostravský	26	16	42	931	639	1 570	4,88	78,4	1 141
ÚNV Bratislava	52	14	66	1 887	585	2 472	10,69	80,2	1 902
KNV Bratislava	47	4	51	1 611	138	1 749	7,12	92,1	1 608
Nitranský	57	3	60	1 658	91	1 749	5,26	78,1	1 319
Banskobystrický	34	6	40	951	275	1 226	4,12	84,9	996
Žilinský	34	6	40	913	241	1 154	4,37	80,6	906
Košický	35	19	54	897	557	1 454	5,54	84,9	1 200
Vysoké Tatry	49	4	53	1 331	94	1 425	4,62	81,0	1 128
Prešovský	1	—	1	26	—	26	0,20	98,5	26
	18	6	24	451	146	597	3,10	86,3	504

Sít jednotek lékárenské služby  
(k 31. 12. 1958)

Území, kraj	Lékárny		Náhradní zařízení lékáren					Prodejny		
	celkem	z toho cen- trální	zásobování závodů		zásobování venkova			zdravot. zboží	oční optiky	léčivých rostlin a semen
			sběr receptů	závodní výdejny	výdejny u lékařů	ČSAD ČSP	pohoto- vostní kufrы			
Č S R	1 413	77	555	610	876	548	1 245	21	205	7
České kraje	1 044	68	539	473	678	548	1 002	13	159	6
Slovensko	369	9	16	137	198	—	243	8	46	1
ÚNV Praha	127	22	41	28	10	—	19	5	34	2
KNV Praha	133	8	58	54	93	6	56	—	18	—
Československý	54	3	37	28	68	76	159	1	7	—
Plzeňský	68	1	39	17	60	65	97	1	5	1
Karlovarský	47	3	9	15	17	8	27	—	7	1
Ústecký	82	4	32	58	37	—	18	—	12	—
Liberecký	67	3	53	20	25	11	47	1	8	—
Hradecký	68	5	63	30	51	46	70	1	12	—
Pardubický	46	1	32	21	42	—	70	1	8	—
Jihlavský	51	3	2	14	41	1	51	—	6	—
Brněnský	92	4	57	58	79	108	99	1	11	1
Olomoucký	65	3	69	36	51	85	57	1	9	—
Gottwaldovský	53	3	26	31	47	52	145	—	9	—
Ostravský	91	5	21	63	57	90	87	1	13	1
ÚNV Bratislava	29	2	—	27	3	—	1	1	4	1
KNV Bratislava	70	1	—	28	36	—	65	1	9	—
Nitranský	70	1	—	10	26	—	37	2	8	—
Banskobystrický	54	2	—	25	40	—	34	1	6	—
Žilinský	45	1	16	16	38	—	42	1	6	—
Košický	59	1	—	24	2	—	4	—	—	—
Vysoké Tatry	3	1	—	—	21	—	39	1	8	—
Prešovský	39	—	—	7	32	—	21	1	5	—

**Celkový přehled o počtu pracovníků**  
(Státní zdrav. správa,  
k 31. 12. 1958)

		Č S R	České kraje	Slovensko	
Úhrnem (všechny organizace)		174 498	132 439	42 059	
Rozpočtové organizace spravované	národními výbory	134 511	102 714	31 797	
	ústředně	lázeňské (vč. hospod. organizací) a výzkumné ústavy	14 074	10 307	3 767
		ostatní (vč. aparátu ministerstva, pověřenectva, Státního ústavu pro projekt. záv. zdrav. prům.)	3 652	1 941	1 711
Obchodní organizace spravované (lékárny, prodejny oční optiky, sklady, správy a pod.)	národními výbory	10 649	8 109	2 540	
	ústředně	628	540	88	
Výrobní podniky	Sdružení Spofa	<sup>1)</sup> 9 045	7 426	<sup>1)</sup> 1 619	
	Ústav sér a očkovacích látek	1 049	680	369	
	Zřídla	890	722	168	

U rozpočtových organizací jsou uvedeny přepočtené počty pracovníků, u hospodářských organizací fyzické osoby. V železničním zdravotnictví pracuje v ČSR 822 zdrav. pracovníků (fyzických osob), z nich 313 lékařů.

<sup>1)</sup> Včetně n. p. Orthopedia na Slovensku 214.

**Počet pracovníků (přepočtený) ve výzkumných ústavech podle skupin**  
(k 31. 12. 1958)

Skupina pracovníků		Č S R	České kraje	Slovensko
Celkem		3 891	3 260	631
v tom	vědečtí pracovníci	279	247	32
	techničtí a odborní pracovníci	1 620	1 324	296
	dělníci	465	383	82
	administrativní a pomocní pracovníci	945	799	146
	nesystemizovaní pracovníci	582	507	75

Poznámka: V tabulce není započítán počet pracovníků Státních ústavů pro kontrolu léčiv, Ústavu pro zdravotnickou dokumentaci, Ústředního a Slovenského ústavu zdravotnické osvěty a Výzkumného ústavu tělovýchovného.

**Počet pracovníků (přepočtený) podle kategorií**  
(Zařízení spravovaná ústředně a národními výbory bez lékařské služby; k 31. 12. 1958)

	Z a ř í z e n í								
	celkem			ústředně spravovaná*)			spravovaná národními výbory bez lékařské služby		
	Č S R	České kraje	Slovensko	Č S R	České kraje	Slovensko	Č S R	České kraje	Slovensko
<b>C e l k e m</b>	152 186	114 911	37 275	17 675	12 197	5 478	134 511	102 714	31 797
<b>Lékaři</b>	18 806	14 105	4 701	1 221	894	327	17 585	13 211	4 374
Ostatní pracovníci s vysokol. vzděláním	1 106	887	219	524	437	87	582	450	132
Dentisté	2 298	1 842	456	22	21	1	2 276	1 821	455
Zdravot. sestry	29 655	23 441	6 214	1 458	1 078	380	28 197	22 363	5 834
Dětské sestry	13 811	10 106	3 705	539	367	172	13 272	9 739	3 533
Dietní sestry	620	458	162	136	100	36	484	358	126
Porod. asist.	4 837	3 004	1 833	56	56	—	4 781	2 948	1 833
Rehabil. prac.	1 501	1 258	243	517	404	113	984	854	130
Sanitární prac.	959	613	346	24	19	5	935	594	341
Zdravot. labor.	4 676	3 449	1 227	860	632	228	3 816	2 817	999
Rentgen. labor.	1 646	1 211	435	92	51	41	1 554	1 160	394
Zubní labor.	3 565	2 655	910	51	46	5	3 514	2 609	905
Pítevní labor.	61	38	23	—	—	—	61	38	23
Stř. zdr. prac.	61 331	46 233	15 098	3 733	2 753	980	57 598	43 480	14 118
Zubní instrum.	4 097	3 301	796	63	61	2	4 034	3 240	794
Lázeňští	412	224	188	358	187	171	54	37	17
Pěst. v jeslích	2 472	1 962	510	70	70	—	2 402	1 892	510
Sanitáři**)	7 928	6 069	1 859	491	380	111	7 437	5 689	1 748
Sádrovníci	100	94	6	1	—	1	99	94	5
Desinfektoři	728	576	152	9	6	3	719	570	149
Nižší zdr. prac.	15 737	12 226	3 511	992	704	288	14 745	11 522	3 223
Učitelé	686	481	205	6	—	6	680	481	199
Ostat. odb. prac.	968	842	126	766	671	95	202	171	31
Administ. prac.	10 130	7 547	2 583	2 247	1 547	700	7 883	6 000	1 883
Pomocní prac.	41 124	30 748	10 376	8 164	5 170	2 994	32 960	25 578	7 382

\*) Včetně hospodářských organizací lázní, ústředí ministerstva a pověřenectva zdravotnictví a ostatních rozpočtových organizací; bez Ústavu pro projektování závodů zdravotnického průmyslu.

\*\*) Včetně sanitářek.

**Počet pracovníků (fyzické osoby), procento neodpracovaných dnů  
(Zařízení spravovaná národními výbory bez lékařské služby)**

Území, kraj	Počet lékařů (fyzické osoby)			Průměrný počet týdenních nadúvazko- vých hodin lékařů	Počet všech pracovníků (fyzické osoby)		Procento ne- odpracovaných dnů v roce 1958	
	celkem	z toho			celkem	z toho žen	celkem	z toho pro nemoc a úraz
		se zkrá- cenou pracovní dobou	s nad- úvazky					
k 31. 12. 1958								
Č S R	18 241	1 267	3 917	7,7	137 744	100 070	5,62	3,79
České kraje	13 694	997	3 142	7,4	105 305	77 661	5,81	3,92
Slovensko	4 547	270	775	8,8	32 439	22 409	5,02	3,36
ÚNV Praha	2 126	352	240	8,1	14 733	11 211	6,09	4,94
KNV Praha	1 508	108	406	7,7	11 176	8 155	5,83	4,23
Československý	635	23	146	7,2	4 960	3 558	5,05	3,04
Plzeňský	753	68	186	8,0	5 726	4 137	5,65	3,71
Karlovarský	447	6	80	7,3	3 666	2 652	5,96	3,97
Ústecký	1 021	31	264	8,4	8 018	5 928	6,70	4,00
Liberecký	662	26	159	7,0	5 709	4 253	6,43	4,18
Hradecký	818	70	192	6,3	7 033	5 165	5,33	3,06
Pardubický	598	38	154	6,9	4 595	3 410	5,87	3,76
Jihlavský	584	32	191	6,0	4 969	3 500	4,97	3,14
Brněnský	1 380	93	210	6,6	10 528	7 851	5,41	3,57
Olomoucký	869	71	198	7,2	6 937	5 147	5,06	3,54
Gottwaldovský	755	27	170	7,0	6 224	4 587	5,51	3,41
Ostravský	1 538	52	546	8,0	11 032	8 107	6,46	4,32
ÚNV Bratislava	576	96	70	8,2	4 120	3 025	6,02	4,48
KNV Bratislava	740	24	162	9,1	5 442	3 809	5,11	3,40
Nitranský	738	15	74	7,7	5 177	3 461	4,84	3,24
Banskobystrický	624	19	34	8,9	4 205	2 904	4,72	3,24
Žilinský	664	15	149	9,0	4 899	3 456	4,95	3,26
Košický	666	58	159	9,1	5 107	3 472	4,46	2,96
Vysoké Tatry	29	21	3	10,0	99	58	4,14	3,27
Prešovský	510	22	124	9,0	3 390	2 224	5,26	3,05

**Počet pracovníků (přepočtený) podle kategorií**  
 (Zařízení spravovaná národními výbory bez lékárenské služby k 31. 12. 1958)

Území, kraj	Lékaři	Ostatní pra- covníci s vysoko- školským vzděláním	Dentisté	Střední zdravotničtí pracovníci					
				Sestry			Porodní asistentky	Rehabi- litační pra- covníci	Sanitární pra- covníci
				zdravotní	dětské	dietní			
Č S R	17 585	582	2 276	28 197	13 272	484	4 781	984	935
České kraje	13 211	450	1 821	22 363	9 739	358	2 948	854	594
Slovensko	4 374	132	455	5 834	3 533	126	1 833	130	341
ÚNV Praha	1 967	79	199	3 015	1 380	42	151	194	79
KNV Praha	1 450	41	277	2 407	723	33	357	119	76
Československý	623	20	97	932	539	14	157	19	41
Plzeňský	717	25	98	1 381	442	17	183	55	32
Karlovarský	444	12	35	601	402	14	113	14	17
Ústecký	1 008	34	128	1 776	698	28	241	77	37
Liberecký	648	17	128	1 008	686	21	150	45	30
Hradecký	786	25	140	1 396	774	29	168	52	34
Pardubický	581	14	96	883	546	23	134	31	33
Jihlavský	568	24	80	1 256	381	20	163	25	27
Brněnský	1 338	56	152	2 384	953	34	321	70	64
Olomoucký	824	32	109	1 365	662	28	224	34	40
Gottwaldovský	743	34	124	1 515	590	27	259	33	31
Ostravský	1 514	37	158	2 444	963	28	327	86	53
ÚNV Bratislava	510	23	49	673	484	21	93	35	43
KNV Bratislava	730	25	99	1 043	499	18	327	18	67
Nitranský	728	10	77	944	576	16	357	19	49
Banskobystrický	614	19	50	706	496	20	258	27	43
Žilinský	656	19	72	912	562	24	309	15	43
Košický	627	22	68	960	504	15	262	8	51
Vysoké Tatry	12	—	1	10	8	—	5	—	1
Prešovský	497	14	39	586	404	12	222	8	44

**Počet pracovníků (přepočtený) podle kategorií**  
(Zařízení spravovaná národními výbory bez lékařské služby; k 31. 12. 1958)

(Dokončení)

Území, kraj	Střední zdravotničtí pracovníci				Nižší zdravotničtí pracovníci	Učitelé	Ostatní odborní pracovníci	Administrativní pracovníci	Pomocní pracovníci	Celkem
	Laboranti									
	zdravotní	rtg	zubní	pitevní						
Č S R	3 816	1 554	3 514	61	14 745	680	202	7 883	32 960	134 511
České kraje	2 817	1 160	2 609	38	11 522	481	171	6 000	25 578	102 714
Slovensko	999	394	905	23	3 223	199	31	1 883	7 382	31 797
ÚNV Praha	453	205	423	—	1 575	100	14	822	3 643	14 341
KNV Praha	280	127	314	—	1 258	29	7	682	2 686	10 866
Českobudějovický	136	46	129	5	536	34	16	292	1 183	4 819
Piženský	168	61	137	2	674	22	8	330	1 188	5 540
Karlovarský	82	22	70	1	559	22	5	201	1 016	3 630
Ústecký	195	93	205	6	915	35	15	417	1 960	7 868
Liberecký	138	48	146	—	671	18	13	305	1 534	5 606
Hradecký	217	63	165	—	700	32	19	416	1 836	6 852
Pardubický	124	39	111	2	442	20	11	260	1 101	4 451
Jihlavský	124	40	108	2	505	20	6	284	1 199	4 832
Brněnský	278	140	251	3	1 124	67	22	611	2 418	10 286
Olomoucký	191	68	143	5	835	19	18	405	1 755	6 757
Gottwaldovský	149	65	135	4	628	20	11	335	1 369	6 072
Ostravský	282	143	272	8	1 100	43	6	640	2 690	10 794
ÚNV Bratislava	140	59	81	8	505	45	8	233	971	3 981
KNV Bratislava	155	61	168	4	543	19	1	308	1 270	5 355
Nitranský	167	65	157	1	497	30	1	294	1 111	5 099
Banskobystrický	125	41	135	1	414	26	1	237	920	4 133
Žilinský	128	60	118	3	474	24	7	273	1 115	4 814
Košický	164	65	140	4	434	37	6	307	1 348	5 022
Vysoké Tatry	1	1	4	—	12	—	—	8	13	76
Prešovský	119	42	102	2	344	18	7	223	634	3 317

**Změny ve stavu lékařů v roce 1958**  
(Zařízení spravovaná národními výbory bez lékařské služby)

Území, kraj	Přírůstek						
	Celkem	z jiných zdrav. služeb v resortu MZd	ze zdrav. služeb jiných resortů	z armády a z výkonu veřejných funkcí	ze škol a kursů	z domácnosti	převodem z jiných kategorií tétož zařízení a jinak
Č S R	4 290	2 104	261	326	1 450	101	48
České kraje	3 074	1 473	218	213	1 033	93	44
Slovensko	1 216	631	43	113	417	8	4
ÚNV Praha	308	225	15	12	25	26	5
KNV Praha	369	141	26	22	151	15	14
Československý	114	56	3	10	42	2	1
Plzeňský	151	72	12	17	45	2	3
Karlovarský	136	72	1	9	50	3	1
Ústecký	261	82	11	32	127	4	5
Liberecký	205	103	5	20	70	3	4
Hradecký	285	99	91	11	77	6	1
Pardubický	140	67	4	8	59	1	1
Jihlavský	140	68	4	9	56	1	2
Brněnský	275	163	18	10	57	23	4
Olomoucký	194	86	12	21	73	2	—
Gottwaldovský	135	86	5	9	33	2	—
Ostravský	361	153	11	23	168	3	3
ÚNV Bratislava	104	61	15	9	18	1	—
KNV Bratislava	194	98	3	17	74	1	1
Nitranský	173	107	1	22	42	1	—
Banskobystrický	192	86	5	21	75	3	2
Žilinský	130	71	4	8	46	—	1
Košický	222	115	13	14	78	2	—
Vysoké Tatry	27	27	—	—	—	—	—
Presovský	174	66	2	22	84	—	—



**Změny ve stavech lékařů v roce 1958**  
(Zařízení spravovaná národními výbory bez lékařské služby)

(Dokončení)

Území, kraj	Úbytek						
	Celkem	do jiných zdrav. služeb v resortu MZd	do zdravot. služeb jiných resortů	odchodem do armády a k výkonu veřejných funkcí	odchodem do domácnosti	přirozeným úbytkem (úmrtí, důchod)	převodem do jiných kategorií tétohož zařízení a jinak
Č S R	3 000	1 937	237	320	48	376	82
České kraje	2 227	1 392	158	219	39	346	73
Slovensko	773	545	79	101	9	30	9
ÚNV Praha	317	152	26	5	10	107	17
KNV Praha	236	108	25	21	7	63	12
Českobudějovický	94	58	2	14	2	15	3
Plzeňský	139	84	16	15	—	18	6
Karlovarský	124	104	1	14	1	4	—
Ústecký	181	104	13	38	7	12	7
Liberecký	152	105	3	22	—	15	7
Hradecký	140	97	7	17	1	16	2
Pardubický	94	68	8	14	—	4	—
Jihlavský	100	72	2	13	1	9	3
Brněnský	194	115	25	6	4	41	3
Olomoucký	143	89	22	13	3	15	1
Gottwaldovský	106	89	2	2	3	6	4
Ostravský	207	147	6	25	—	21	8
ÚNV Bratislava	69	38	22	1	1	5	2
KNV Bratislava	105	82	1	16	1	3	2
Nitranský	138	101	11	11	2	9	4
Banskobystrický	95	63	9	15	2	5	1
Žilinský	97	76	6	14	1	—	—
Košický	154	100	28	21	2	3	—
Vysoké Tatry	9	8	—	—	—	1	—
Prešovský	106	77	2	23	—	4	—

**Počet lékařů ve věkových skupinách — muži**  
(Zařízení spravované ústředně a národními výbory k 30. 11. 1958)

Území, kraj	Počet lékařů — mužů					Celkem
	ve věku					
	—29	30—39	40—49	50—59	60 a více	
Č S R	2 690	5 039	3 445	1 864	835	13 873
České kraje	1 674	3 678	2 741	1 462	655	10 210
Slovensko	1 016	1 361	704	402	180	3 663
ÚNV Praha	56	325	337	302	143	1 163
KNV Praha	138	321	286	202	85	1 032
Českobudějovický	95	173	156	72	27	523
Plzeňský	115	205	115	63	31	529
Karlovarský	124	114	66	18	11	333
Ústecký	188	253	183	86	41	751
Liberecký	112	163	124	48	29	476
Hradecký	127	191	140	74	38	570
Pardubický	78	136	115	62	38	429
Jihlavský	72	171	125	50	26	444
Brněnský	57	359	280	158	45	899
Olomoucký	95	270	172	90	46	673
Gottwaldovský	102	204	152	78	26	562
Ostravský	231	490	292	90	33	1 136
ÚNV Bratislava	23	109	82	65	35	314
KNV Bratislava	132	198	122	76	25	553
Nitranský	163	232	125	56	19	595
Banskobystrický	156	160	97	48	28	489
Žilinský	158	210	93	53	16	530
Košický	157	164	71	53	29	474
Vysoké Tatry	3	10	7	2	3	25
Prešovský	177	149	51	30	15	422
Zařízení spravova- ná ústředně	131	432	254	88	46	951

Počet lékařů ve věkových skupinách — ženy  
(Zařízení spravovaná ústředně a národními výbory k 30. 11. 1958)

Území. kraj	Počet lékařů — žen					Celkem
	ve věku					
	—29	30—39	40—49	50—59	60 a více	
Č S R	2 063	2 174	940	446	153	5 776
České kraje	1 484	1 677	854	391	139	4 545
Slovensko	579	497	86	55	14	1 231
ÚNV Praha	123	358	261	153	62	957
KNV Praha	167	164	86	47	13	477
Československý	56	51	16	12	2	137
Plzeňský	99	78	27	12	6	222
Karlovarský	59	48	19	7	2	135
Ústecký	164	77	37	13	5	296
Liberecký	83	59	23	12	4	181
Hradecký	90	74	27	14	10	215
Pardubický	74	52	22	13	6	167
Jihlavský	60	49	32	8	2	151
Brněnský	98	226	113	45	10	492
Olomoucký	100	93	38	11	2	244
Gottwaldovský	75	62	39	15	3	194
Ostravský	175	173	55	18	10	431
ÚNV Bratislava	72	109	22	15	6	224
KNV Bratislava	112	57	13	13	3	198
Nitranský	75	51	12	3	—	141
Banskobystrický	105	37	8	4	1	155
Žilinský	89	58	6	2	2	157
Košický	85	55	8	12	1	161
Vysoké Tatry	4	3	—	—	—	7
Prešovský	1	80	11	3	1	96
Zařízení spravova- ná ústředně	97	160	65	14	2	338

**Počet pracovníků (přepočtený) v lékárenské službě**  
(k 31. 12. 1958)

Území, kraj	Lékárníci		Kvalifiko- vaní laboranti	Nekvalif. laboranti (sanitářky)	Ostatní odborníci	Admini- strativní pracovn.	Dělníci	Pracov- níci celkem
	Celkem	z toho v lékárnách						
Č S R	3 743	3 636	1 875	1 426	1 571	865	738	10 218
České kraje	2 928	2 847	1 386	1 067	1 138	632	612	7 763
Slovensko	815	789	489	359	433	233	126	2 455
ÚNV Praha	504	490	265	201	237	127	71	1 405
KNV Praha	342	335	92	122	105	73	90	824
Českosudějovický	141	135	74	44	49	25	24	357
Plzeňský	155	152	74	93	58	33	12	425
Karlovarský	101	97	40	32	38	26	40	277
Ústecký	184	180	109	106	86	47	26	558
Liberecký	149	145	83	29	81	34	65	441
Hradecký	186	180	89	44	84	39	61	503
Pardubický	128	125	47	51	47	28	27	328
Jihlavský	116	113	69	38	37	26	34	320
Brněnský	312	305	131	89	120	60	62	774
Olomoucký	181	176	97	31	58	33	44	444
Gottwaldovský	149	142	89	60	44	32	13	387
Ostravský	280	272	127	127	94	49	43	720
ÚNV Bratislava } KNV Bratislava }	255	249	123	116	107	63	35	699
Nitranský	143	140	102	40	70	40	18	413
Banskobystrický	108	103	56	62	62	36	24	348
Žilinský	113	109	56	63	49	26	13	320
Košický } Vysoké Tatry }	123	118	87	57	80	41	22	410
Prešovský	73	70	65	21	65	27	14	265

Počet pracovníků (fyzické osoby), procento neodpracovaných dnů a mzdové fondy  
v lékařské službě.

Území, kraj	Počet pracovníků (fyzické osoby)		Procento neodpracovaných dnů		Mzdový fond v 1000 Kčs	
	Celkem	z toho žen	Celkem	z toho pro nemoc a úraz	Celkem	z toho za práci přes čas
	k 31. 12. 1958		v roce 1958			
ČSR	10 649	7 171	5,13	3,32	143 967	803
České kraje	8 109	5 490	5,10	3,86	109 265	608
Slovensko	2 540	1 681	5,22	3,32	34 702	195
ÚNV Praha	1 480	1 006	4,86	4,23	19 800	86
KNV Praha	826	533	4,63	3,87	11 385	95
Českobudějovický	371	232	4,37	3,26	5 117	30
Plzeňský	463	324	5,87	4,76	5 833	22
Karlovarský	280	187	5,00	3,44	4 038	12
Ústecký	594	425	4,42	3,04	7 625	37
Liberecký	452	313	6,47	4,12	6 223	83
Hradecký	514	335	5,35	4,08	6,910	34
Pardubický	339	230	5,66	3,39	4 698	25
Jihlavský	324	208	3,89	2,35	4 464	20
Brněnský	832	561	5,47	4,31	11 106	59
Olomoucký	471	317	4,71	3,50	6 492	21
Gottwaldovský	405	273	6,81	4,56	5 536	20
Ostravský	758	546	4,72	3,60	10 038	64
ÚNV Bratislava	738	500	4,81	3,25	10 179	53
KNV Bratislava						
Nitranský	418	268	6,08	3,21	5 727	28
Banskobystrický	357	240	5,21	4,01	4 880	6
Žilinský	334	227	7,56	4,31	4 396	20
Košický	427	275	4,40	3,00	5 734	47
Vysoké Tatry						
Prešovský	266	171	3,50	2,08	3 786	41

**Složení mzdových fondů v roce 1958**  
(Zařízení spravovaná národními výbory bez lékárenské služby)

Území, kraj	Skutečný mzdový fond v tisících Kčs celkem	Složky mzdového fondu v tisících Kčs			
		časová mzda			
		funkční (osobní)	podle tarifu	mimotarifní	za nadúvazek (přespočetné hodiny)
ČSR	1 847 726	1 318 203	363 091	3 442	20 544
České kraje	1 412 040	1 003 482	279 168	2 729	16 137
Slovensko	435 686	314 721	83 923	713	4 407
ÚNV Praha	201 859	146 714	40 266	463	910
KNV Praha	152 439	107 585	29 298	224	1 839
Československý	67 607	48 255	13 425	169	576
Plzeňský	78 255	57 763	13 614	159	1 002
Karlovarský	50 616	33 419	11 210	138	441
Ústecký	105 676	74 746	21 214	241	1 842
Liberecký	76 751	52 230	16 888	129	1 078
Hradecký	83 419	57 589	17 745	121	1 009
Pardubický	60 636	42 994	11 842	73	792
Jihlavský	66 747	48 069	13 131	149	747
Brněnský	142 235	104 043	27 508	202	1 054
Olomoucký	92 819	64 713	19 233	135	1 063
Gottwaldovský	85 111	61 729	14 804	241	865
Ostravský	147 870	103 633	28 990	285	2 919
ÚNV Bratislava	54 431	38 932	10 940	184	492
KNV Bratislava	73 199	53 209	14 389	164	823
Nitranský	70 184	52 427	12 599	118	239
Banskobystrický	56 612	41 421	10 420	21	452
Žilinský	66 498	47 722	12 852	56	865
Košický	68 158	46 792	14 553	108	1 001
Vysoké Tatry	1 119	794	191	—	18
Prešovský	45 485	33 424	7 979	62	517

**Složení mzdových fondů v roce 1958**  
(Zařízení spravovaná národními výbory bez lékařské služby)

(Pokračování)

Území, kraj	Složky mzdového fondu v tisících Kčs					
	úkolová mzda	odměny za práce přes čas	odměny za vyšší výkon	prémie	odměny za výkon pohotovostní lékařské služby	
					v terénu (vyhláška č. 82/1952 Ú.l.)	v lůžkových zdravotnických zařízeních
Č S R	10 773	45 062	25 662	11 286	15 121	8 832
České kraje	9 449	33 236	19 902	8 890	11 712	6 762
Slovensko	1 324	11 826	5 760	2 396	3 409	2 070
ÚNV Praha	1 578	2 984	3 769	315	1 222	757
KNV Praha	1 948	3 786	2 052	1 187	1 701	796
Českobudějovický	114	1 817	632	538	606	379
Plzeňský	507	1 881	848	601	596	216
Karlovarský	197	2 155	410	431	445	327
Ústecký	112	2 349	1 489	757	980	596
Liberecký	96	2 530	873	587	772	429
Hradecký	598	2 221	1 064	686	1 027	278
Pardubický	265	1 426	955	493	569	262
Jihlavský	71	1 615	970	432	442	326
Brněnský	710	1 841	2 391	961	913	779
Olomoucký	1 053	2 309	1 440	526	451	411
Gottwaldovský	1 070	2 278	1 010	651	849	386
Ostravský	1 130	4 044	1 999	725	1 139	820
ÚNV Bratislava	191	1 368	956	195	243	306
KNV Bratislava	24	1 559	888	379	689	273
Nitranský	192	2 053	755	409	329	176
Banskobystrický	231	1 963	606	415	357	222
Žilinský	183	1 734	826	146	912	446
Košický	503	2 070	890	473	439	331
Vysoké Tatry	—	42	17	18	32	—
Prešovský	—	1 037	822	361	408	316

**Složení mzdových fondů v roce 1958**  
(Zařízení spravovaná národními výbory bez lékařenské služby)

(Dokončení)

Území, kraj	Složky mzdového fondu v tisících Kčs				
	nebezpečnostní příplatek	platy diferenční	příplatky za službu v pohraničí	ostatní doplňkové mzdy a platy	odměny za významné pracovní zásluhy
Č S R	14 079	507	1 692	4 481	4 951
České kraje	10 490	333	1 692	4 065	3 993
Slovensko	3 589	174	—	416	958
ÚNV Praha	1 419	61	—	655	746
KNV Praha	1 104	23	—	491	405
Českbudějovický	442	28	256	193	177
Plzeňský	533	11	256	57	211
Karlovarský	394	8	868	79	94
Ústecký	764	13	—	258	315
Liberecký	582	19	—	320	218
Hradecký	578	20	—	215	268
Pardubický	614	14	—	187	150
Jihlavský	467	13	—	127	188
Brněnský	1 223	67	147	76	320
Olomoucký	713	15	165	342	250
Gottwaldovský	521	19	—	410	278
Ostravský	1 136	22	—	655	373
ÚNV Bratislava	379	42	—	15	188
KNV Bratislava	749	20	—	15	18
Nitranský	591	25	—	14	257
Banskobystrický	340	17	—	8	139
Žilinský	475	26	—	247	8
Košický	713	27	—	33	225
Vysoké Tatry	4	—	—	3	—
Prešovský	338	17	—	81	123



## Lékaři podle oborů v Č S R (k 31. 12. 1958)

		Státní zdravotní správa		Ostatní		Celkem	z toho žen
		speci- alisté	ostatní lékaři	speci- alisté	ostatní lékaři		
<b>Lékaři celkem</b>		<b>12 950</b>	<b>6 740</b>	<b>1 873</b>	<b>380</b>	<b>21 943</b>	<b>5 783</b>
z toho činných v oboru	vnitřního lékařství	1 508	778	367	24	2 677	721
	nervového lékařství	242	109	69	3	423	116
	dětského lékařství	1 587	569	130	2	2 288	1 349
	infekčních chorob	98	88	22	6	214	97
	ftiseologie	648	271	22	1	942	246
	chirurgie	958	397	165	4	1 524	214
	ortopedie	162	52	38	—	252	30
	urologie	81	14	7	—	102	3
	zubního lékařství	1 289	347	129	5	1 770	731
	ženského lékařství a porodnictví	923	283	113	1	1 320	232
	lékařství ušního, nosního, krčního	348	103	51	—	502	81
	očního lékařství	335	79	49	4	467	225
	lékařství kožního a pohlavního	273	73	58	—	404	133
	rentgenologie	264	103	16	1	384	52
	radiologie	50	29	15	—	94	17
	psychiatrie	218	100	43	1	362	122
	tělovýchovného lékařství	36	6	22	—	64	14
	patologické anatomie	73	58	57	6	194	29
	laboratorních metod vyšetřovacích	83	24	12	3	122	38
	hygieny a epidemiologie	447	183	36	16	682	169
	mikrobiologie	100	43	24	7	174	76
	transfusní služby	122	47	—	—	169	96
organizace zdravotnictví	318	78	61	10	467	26	
zdravotnické osvěty	28	16	—	—	44	19	
teoretických oborů	37	19	350	79	485	63	
Obvodní a díleňští lékaři	internisté I. st.	2 633	—	13	—	2 646	328
	ostatní	—	1 782	—	—	1 782	317
Ostatní lékaři (bez určení spec. oboru a ve voj. zákl. službě)		89	1 089	4	207	1 389	239

## Lékaři podle oborů v českých krajích (k 31. 12. 1958)

		Státní zdravotní správa		Ostatní		Celkem	z toho žen
		speci- listé	ostatní lékaři	speci- listé	ostatní lékaři		
Lékaři celkem		10 239	4 563	1 431	259	16 492	4 545
z toho činných v oboru	vnitřního lékařství	1 225	585	293	15	2 118	592
	nervového lékařství	205	67	55	1	328	90
	dětského lékařství	1 234	359	99	1	1 693	1 025
	infekčních chorob	71	50	20	6	147	62
	ftiseologie	496	186	16	—	698	186
	chirurgie	771	244	124	3	1 142	165
	ortopedie	134	42	28	—	204	27
	urologie	50	5	3	—	58	2
	zubního lékařství	1 009	269	106	1	1 385	629
	ženského lékařství a porodnictví	728	173	89	1	991	190
	lékařství ušního, nosního, krčního	274	65	40	—	379	63
	očního lékařství	273	58	40	1	372	171
	lékařství kožního a pohlavního	209	52	50	—	311	103
	rentgenologie	228	79	13	1	321	50
	radiologie	34	14	13	—	61	8
	psychiatrie	191	68	34	1	294	100
	tělovýchovného lékařství	29	4	15	—	48	11
	patologické anatomie	62	37	49	3	151	25
	laboratorních metod vyšetřovacích	67	15	10	—	92	23
	hygieny a epidemiologie	332	123	23	15	493	125
	mikrobiologie	68	21	17	7	113	42
	transfusní služby	85	28	—	—	113	66
organizace zdravotnictví	251	56	36	5	348	23	
zdravotnické osvěty	22	9	—	—	31	14	
teoretických oborů	33	13	254	63	363	41	
Obvodní a díleňští lékaři	internisté I. st.	2 102	—	—	—	2 102	284
	ostatní	—	1 235	—	—	1 235	263
Ostatní lékaři (bez určení spec. oboru a ve voj. zákl. službě)		56	706	4	135	901	165

Lékaři podle oborů na Slovensku (k 31. 12. 1958)

		Státní zdravotní správa		Ostatní		Celkem	z toho žen
		speci- listé	ostatní lékaři	speci- listé	ostatní lékaři		
<b>Lékaři celkem</b>		<b>2 711</b>	<b>2 177</b>	<b>442</b>	<b>121</b>	<b>5 451</b>	<b>1 238</b>
z toho činných v oboru	vnitřní lékařství	283	193	74	9	559	129
	nervové lékařství	37	42	14	2	95	26
	dětské lékařství	353	210	31	1	595	324
	infekčních chorob	27	38	2	—	67	35
	ftiseologie	152	85	6	1	244	60
	chirurgie	187	153	41	1	382	49
	ortopedie	28	10	10	—	48	3
	urologie	31	9	4	—	44	1
	zubního lékařství	280	78	23	4	385	102
	ženského lékařství a porodnictví	195	110	24	—	329	42
	lékařství ušního, nosního, krčního	74	38	11	—	123	18
	očního lékařství	62	21	9	3	95	54
	lékařství kožního a pohlavního	64	21	8	—	93	30
	rentgenologie	36	24	3	—	63	2
	radiologie	16	15	2	—	33	9
	psychiatrie	27	32	9	—	68	22
	tělovýchovného lékařství	7	2	7	—	16	3
	patologické anatomie	11	21	8	3	43	4
	laboratorních metod vyšetřovacích	16	9	2	3	30	15
	hygieny a epidemiologie	115	60	13	1	189	44
	mikrobiologie	32	22	7	—	61	34
transfusní služby	37	19	—	—	56	30	
organizace zdravotnictví	67	22	25	5	119	3	
zdravotnické osvěty	6	7	—	—	13	5	
teoretických oborů	4	6	96	16	122	22	
Obvodní a dílejší lékaři	internisté I. st.	531	—	13	—	544	44
	ostatní	—	547	—	—	547	54
Ostatní lékaři (bez určení spec. oboru a ve voj. zákl. službě)		33	383	—	72	488	74

Počet aut záchranné a dopravní zdravotnické služby  
(Zařízení spravovaná národními výbory; k 31. 12. 1958)

Území, kraj	Sanitní auta				Osobní auta		Speciální vozidla pro					
	Celkem	v tom			pro návštěv. a pohotovostní lékařsk. službu	ostatní	odhěr krve	mobilní laborař	pojízdě zubní ambulatorium	rentgen	kalmetisaci	převážné nedo- vozených dětí
		v záchranné službě	v hyg.-epid. službě	v ostatních zařízeních								
Č S R	3 666	3 165	386	115	316	345	24	3	21	13	3	30
České kraje	2 630	2 265	292	73	278	271	18	2	17	8	3	22
Slovensko	1 036	900	94	42	38	74	6	1	4	5	—	8
ÚNV Praha	133	81	29	23	69	25	—	—	—	—	—	2
KNV Praha	327	288	27	12	30	41	2	—	2	2	—	2
Česko-budějovický	164	147	14	3	14	12	1	—	1	—	—	1
Pižeňský	223	198	25	—	8	17	1	—	1	—	1	1
Karlovarský	137	119	16	2	11	9	1	—	—	—	—	1
Ústecký	197	173	20	4	34	16	1	—	1	2	—	2
Liberecký	148	133	14	1	7	16	1	—	1	—	—	2
Hradecký	191	165	21	5	32	17	1	—	1	—	—	2
Pardubický	148	131	14	3	10	9	1	1	1	—	—	—
Jihlavský	137	119	12	6	7	19	1	—	4	—	—	2
Brněnský	233	199	32	2	4	33	1	1	1	2	1	4
Olomoucký	170	142	23	5	20	17	3	—	1	—	—	1
Gottwaldovský	183	163	18	2	11	13	3	—	—	—	1	—
Ostravský	239	207	27	5	21	27	1	—	3	2	—	2
ÚNV Bratislava	43	30	6	7	5	6	1	—	—	—	—	1
KNV Bratislava	159	136	15	8	4	12	—	—	1	1	—	—
Nitranský	168	147	16	5	7	10	1	—	—	2	—	2
Banskobystrický	160	143	15	2	5	11	1	—	1	—	—	2
Žilinský	177	159	14	4	6	12	1	—	—	1	—	—
Košický	172	151	13	8	6	12	1	1	1	1	—	2
Vysoké Tatry	6	5	1	—	—	—	—	—	—	—	—	—
Prešovský	151	129	14	8	5	11	1	—	1	—	—	1

**PŘEHLED O ÚSTAVECH**

I. Ústavy národního zdraví (nemocnice)\*)

Ústav národního zdraví (nemocnice)	Počet lékařských míst		Počet lůžek v nemocnici	Ukazatele za nemocnici			Počet pracovníků (přeypočetný) celkem
	Celkem (vč. jeslí)	z toho v nemocnici		Počet lůžek na 1 lékařské místo	Procento využití lůžek	Průměrná ošetřovací doba	
Č S R	18 379	5 777	98 716	17,1	86,9	14,8	129 791
České kraje	13 831	4 350	76 791	17,7	86,0	14,8	99 390
Slovensko	4 548	1 427	21 925	15,4	90,2	14,4	30 401
ÚNV Praha	2 011	549	9 537	17,4	88,0	18,6	14 341
KÚNZ — ÚNV hl. m. Prahy	737	461	8 002	.	.	.	7 456
z toho:							
fak. nemocnice II	189	79	1 699	21,5	91,2	21,8	1 790
fak. nemocnice 12	93	70	1 200	17,2	93,5	17,2	863
dět. fak. nemocnice	81	62	1 039	16,8	88,0	18,1	832
nem. na Bulovce	114	99	1 757	17,7	78,2	16,6	992
Thomayerova v Krči	104	92	1 421	15,4	84,2	19,8	1 035
nem. v Motole	64	59	886	15,1	91,1	18,7	526
ZÚNZ Vysočany	30	—	—	—	—	—	107
OÚNZ Praha 1	86	22	420	18,7	94,3	21,3	530
Praha 2	112	7	169	24,1	93,2	38,5	648
Praha 3	99	24	395	16,7	93,9	19,5	570
Praha 4	39	—	—	—	—	—	204
Praha 5	40	—	—	—	—	—	211
Praha 6	86	8	116	14,0	83,7	9,2	484
Praha 7	93	12	174	14,8	91,1	12,0	528
Praha 8	58	—	—	—	—	—	292
Praha 9	87	8	137	16,8	93,0	13,9	468
Praha 10	59	—	—	—	—	—	304
Praha 11	97	7	124	17,7	99,0	20,6	501
Praha 12	92	—	—	—	—	—	451
Praha 13	71	—	—	—	—	—	323
Praha 14	98	—	—	—	—	—	576
Praha 15	33	—	—	—	—	—	181
Praha 16	94	—	—	—	—	—	507
Kraj Pražský (KNV Praha)	1 529	458	8 251	18,0	84,3	14,7	10 670
KÚNZ — fakultní nemocnice I	247	107	1 409	13,1	89,8	19,1	2 595
ZÚNZ Kladno	29	—	—	—	—	—	96
OÚNZ Benešov	57	31	577	18,8	77,9	14,1	404
Beroun	53	15	302	20,6	85,3	11,7	338
Brandýs n. L.	39	7	180	25,1	85,3	24,7	234
Český Brod	39	16	357	22,4	78,9	14,7	279
Dobříš	17	—	—	—	—	—	91
Hořovice	31	1	47	34,3	96,7	176,3	175
Kladno	131	62	1 090	17,5	85,9	15,6	857
Kolín	98	38	757	20,1	82,6	14,6	728
Kralupy n. Vlt.	21	—	—	—	—	—	120
Kutná Hora	52	18	410	22,1	78,5	12,5	332
Mělník	44	11	260	23,6	85,5	14,1	282
Mladá Boleslav	91	35	706	20,0	82,0	13,3	618
Nové Strašecí	22	—	—	—	—	—	101

\*) Spravované národními výbory

## I. Ústavy národního zdraví (nemocnice)

(Pokračování)

Ústav národního zdraví (nemocnice)	Počet lékařských míst		Počet lůžek v nemocnici	Ukazatelé za nemocnici			Počet pracovníků (přepočtený) celkem
	Celkem (vč. jeslí)	z toho v nemocnici		Počet lůžek na 1 lékařské místo	Procento využití lůžek	Průměrná ošetřovací doba	
Nymburk	48	16	315	19,9	82,8	11,5	316
Poděbrady	41	11	214	18,6	85,0	12,9	259
Praha jih	43	5	76	15,2	66,4	17,2	261
sever	60	—	—	—	—	—	260
východ	76	5	86	17,2	88,5	22,3	492
západ	40	3	64	21,3	77,3	20,1	202
Příbram	67	31	573	18,4	87,3	12,6	457
Rakovník	40	11	226	21,1	78,7	14,1	276
Říčany	25	—	—	—	—	—	184
Sedlčany	20	6	110	21,0	76,8	14,3	130
Slaný	52	18	342	19,3	89,0	12,5	312
Vlašim	30	9	120	13,2	87,3	12,6	177
Votice	16	2	30	18,1	69,2	41,0	94
<b>Kraj Českokobulejovický</b>	<b>652</b>	<b>232</b>	<b>4 104</b>	<b>17,7</b>	<b>83,8</b>	<b>13,8</b>	<b>4 622</b>
<b>KÚNZ</b>	<b>127</b>	<b>73</b>	<b>1 224</b>	<b>16,9</b>	<b>86,8</b>	<b>15,7</b>	<b>1 131</b>
<b>OÚNZ Č. Budějovice</b>	<b>68</b>	<b>—</b>	<b>—</b>	<b>—</b>	<b>—</b>	<b>—</b>	<b>357</b>
Č. Krumlov	33	13	142	11,2	85,4	10,4	227
Jindř. Hradec	46	23	417	18,5	86,8	12,2	344
Kaplice	17	—	—	—	—	—	91
Milevsko	18	—	—	—	—	—	89
Písek	75	39	768	19,5	81,8	15,6	584
Prachatice	28	9	146	16,7	85,3	11,5	202
Soběslav	14	—	—	—	—	—	88
Strakonice	66	33	613	18,6	82,3	14,3	478
Tábor	75	33	660	19,9	77,9	15,6	515
Trhové Sviny	13	—	—	—	—	—	64
Třeboň	19	—	—	—	—	—	102
Týn n. Vlt.	15	—	—	—	—	—	81
Vimperk	24	9	134	14,2	90,2	13,5	188
Vodňany	14	—	—	—	—	—	81
<b>Kraj Plzeňský</b>	<b>763</b>	<b>217</b>	<b>3 889</b>	<b>17,9</b>	<b>86,4</b>	<b>16,4</b>	<b>5 464</b>
<b>KÚNZ</b>	<b>194</b>	<b>105</b>	<b>1 795</b>	<b>17,0</b>	<b>86,4</b>	<b>16,4</b>	<b>2 171</b>
<b>MÚNZ Plzeň</b>	<b>148</b>	<b>10</b>	<b>165</b>	<b>16,7</b>	<b>92,7</b>	<b>22,0</b>	<b>911</b>
<b>ZÚNZ Plzeň</b>	<b>75</b>	<b>22</b>	<b>350</b>	<b>15,7</b>	<b>81,1</b>	<b>16,1</b>	<b>323</b>
<b>OÚNZ Blatná</b>	<b>18</b>	<b>—</b>	<b>—</b>	<b>—</b>	<b>—</b>	<b>—</b>	<b>101</b>
Blovice	13	—	—	—	—	—	70
Domažlice	37	15	336	22,1	84,4	15,8	260
Horažďovice	14	—	—	—	—	—	58
Horšovský Týn	14	—	—	—	—	—	66
Klatovy	59	27	506	18,8	90,2	15,8	405
Plasy	17	—	—	—	—	—	96
Přeštice	16	—	—	—	—	—	69
Rokycany	53	17	330	19,6	83,9	13,5	327
Stod	31	—	—	—	—	—	130
Stříbro	15	—	—	—	—	—	86
Sušice	43	19	347	18,9	85,5	16,7	287
Tachov	16	2	60	30,0	100,1	121,1	104

## I. Ústavy národního zdraví (nemocnice)

(Pokračování)

Ústav národního zdraví (nemocnice)	Počet lékařských míst		Počet lůžek v nemocnici	Ukazatelé za nemocnici			Počet pracovníků (přepočtený) celkem
	Celkem (vč. jeslí)	z toho v nemocnici		Počet lůžek na 1 lékařské místo	Procento využití lůžek	Průměrná ošetřovací doba	
<b>Kraj Karlovarský</b>	459	166	2 921	17,5	82,4	13,6	3 330
KÚNZ	119	64	945	14,7	84,0	14,1	974
MÚNZ Karlovy Vary	40	—	—	—	—	—	193
OÚNZ Aš	31	11	234	21,1	85,5	15,9	297
Cheb	65	30	704	23,4	75,1	15,7	456
Kadaň	19	—	—	—	—	—	122
Kraslice	24	8	115	15,3	83,7	15,1	176
*) Mar. Lázně	50	25	493	19,4	84,9	10,7	347
Podbořany	30	12	180	14,9	81,6	11,7	250
Sokolov	65	16	250	15,6	89,1	13,1	435
Toužim	13	—	—	—	—	—	80
MĚNV Karlovy Vary	3	—	—	—	—	—	—
<b>Kraj Ústecký</b>	1 063	368	6 460	17,5	85,5	15,3	7 300
KÚNZ	281	88	1 236	—	—	—	1 800
Kraj. nemocnice tbc							
Bukov	31	27	708	26,5	97,8	17,1	330
ZÚNZ Litvínov	18	—	—	—	—	—	56
OÚNZ Bílina	30	—	—	—	—	—	141
Děčín	86	32	648	20,1	88,3	16,3	578
Duchcov	43	13	219	14,1	78,9	12,1	255
Litvínov	47	—	—	—	—	—	320
Chomutov	88	31	596	19,5	87,7	14,2	568
Litoměřice	47	16	347	21,0	83,8	12,6	334
Louny	45	17	270	15,8	94,9	15,2	294
Lovosice	32	—	—	—	—	—	181
Most	130	56	955	17,2	83,8	13,8	949
Roudnice n. Lab.	47	15	285	19,4	83,8	12,2	299
Teplice	130	58	950	16,3	84,0	12,1	931
Žatec	39	15	246	16,3	78,9	12,9	264
<b>Kraj Liberecký</b>	675	228	4 011	17,6	83,4	14,4	5 226
KÚNZ	130	74	1 090	14,7	83,7	16,1	1 178
MÚNZ Liberec	72	—	—	—	—	—	521
OÚNZ Česká Lípa	51	18	382	21,2	92,6	14,1	353
Doksy	19	—	—	—	—	—	95
Frýdlant	27	10	180	18,1	82,7	12,7	197
**) Jablonec n. Nis.	82	30	581	19,3	78,1	14,2	578
Jilemnice	35	14	219	15,8	84,9	14,3	302
Liberec	36	4	90	22,4	87,5	35,2	251
Mnich. Hradiště	22	—	—	—	—	—	116
Nový Bor	40	14	277	18,9	78,6	13,8	329
***) Rumburk	76	35	690	19,9	83,2	15,1	712
Semily	45	14	229	16,3	86,2	12,7	324
Turnov	40	15	273	18,2	79,9	10,8	270

\*) Z toho nemocnice v Plané u Mar. Lázní 9 lékařských míst a 220 lůžek.

\*\*) Z toho nemocnice Tanvald 11 lékařských míst a 244 lůžek.

\*\*\*) Z toho nemocnice Varnsdorf 13 lékařských míst a 190 lůžek.



## I. Ústavy národního zdraví (nemocnice)

(Pokračování)

Ústav národního zdraví (nemocnice)	Počet lékařských míst		Počet lůžek v nemocnici	Ukazatele za nemocnici			Počet pracovníků (přepočtený) celkem
	Celkem (vč. jeslí)	z toho v nemocnici		Počet lůžek na 1 lékařské místo	Procento využití lůžek	Průměrná ošetřovací doba	
<b>Kraj Hradecký</b>	821	265	5 379	20,3	80,9	13,8	6 543
<b>KÚNZ</b>	171	72	1 407	19,5	82,7	21,1	1 810
<b>OÚNZ</b> Broumov	29	8	175	23,3	82,2	13,7	272
Dobruška	35	12	225	19,3	75,4	12,5	245
Dvůr Král. n. L.	38	14	302	20,8	82,6	18,2	305
Hořice	26	9	182	20,2	82,6	11,2	188
Hradec Králové	76	—	—	—	—	—	425
Jaroměř	32	13	230	17,6	77,2	13,3	256
Jičín	51	17	400	23,5	75,8	12,4	315
Náchod	70	25	480	19,3	85,6	14,8	478
Nová Paka	24	6	160	26,7	87,1	15,3	184
Nový Bydžov	40	18	368	20,4	75,1	14,5	310
Rychnov n. Kn.	54	19	360	18,7	87,7	12,4	360
*) Trutnov	101	35	717	20,2	81,5	13,5	817
Vrchlabí	47	17	373	22,4	76,8	11,1	428
Žamberk	27	—	—	—	—	—	150
<b>Kraj Pardubický</b>	607	205	3 473	16,9	85,8	14,8	4 451
<b>KÚNZ</b>	135	78	1 108	—	—	—	1 226
<b>ZÚNZ</b> Semtín	15	—	—	—	—	—	68
<b>OÚNZ</b> Čáslav	38	15	277	18,4	78,2	11,2	282
Č. Třebová	12	—	—	—	—	—	76
Hlinsko	26	—	—	—	—	—	151
Holice	16	—	—	—	—	—	113
Chotěboř	21	—	—	—	—	—	118
Chrudim	67	28	522	18,6	84,4	13,0	490
Lanškroun	18	—	—	—	—	—	121
Litomyšl	54	31	502	16,2	86,4	13,0	401
Pardubice	67	—	—	—	—	—	352
Polička	36	15	270	17,8	85,9	12,5	258
Přelouč	20	—	—	—	—	—	124
Ústí n. Orl.	38	21	429	20,4	88,8	12,9	332
Vysoké Mýto	44	17	365	21,0	86,1	12,9	339
<b>Kraj Jihlavský</b>	606	219	4 001	18,3	87,8	15,0	4 765
<b>KÚNZ</b>	131	58	800	13,7	83,1	14,9	1442
<b>MÚNZ</b> Jihlava	50	—	—	—	—	—	360
<b>OÚNZ</b> Dačice	33	15	287	19,4	85,3	12,8	226
Havlíčkův Brod	86	49	1 003	20,4	91,1	19,4	675
Humpolec	27	13	255	19,4	91,2	16,2	200
Kamenice n. Lip.	28	10	165	16,7	89,5	11,2	273
Ledeč n. Sáz.	23	—	—	—	—	—	123
Mor. Budějovice	19	—	—	—	—	—	111
Pacov	12	—	—	—	—	—	75
Pelhřimov	32	19	350	19,0	95,7	15,3	243
Třebíč	75	31	640	20,5	87,2	13,9	450
Třešť	17	—	—	—	—	—	88
V. Meziříčí	18	—	—	—	—	—	103
Žďár n. Sáz.	55	24	501	21,3	82,9	12,4	396

\*) Z toho nemocnice Žacléř 5 lékařských míst a 112 lůžek.

## I. Ústavy národního zdraví (nemocnice)

(Pokračování)

Ústav národního zdraví (nemocnice)	Počet lékařských míst		Počet lůžek v nemocnici	Ukazatelé za nemocnici			Počet pracovníků (přečtený) celkem
	Celkem (vč. jesli)	z toho v nemocnici		Počet lůžek na 1 lékařské místo	Procento využití lůžek	Průměrná ošetřovací doba	
<b>Kraj Brněnský</b>	1 380	402	7 324	18,2	87,9	14,1	9 979
<b>KÚNZ</b>	396	156	2 921	18,7	87,8	16,8	3 483
Krajská dětská nem.	62	41	760	18,5	87,3	11,8	497
<b>MÚNZ Brno</b>	370	47	816	17,4	88,1	14,9	2 031
<b>OÚNZ Blansko</b>	42	—	—	—	—	—	182
Boskovice	47	18	350	19,2	22,5	10,3	423
Brno	45	—	—	—	—	—	193
Břeclav	24	—	—	—	—	—	125
Bučovice	15	—	—	—	—	—	72
Bystřice pod Pernštýnem	15	—	—	—	—	—	127
Hustopeče	33	12	175	14,6	89,6	12,2	204
Mikulov	39	21	327	15,2	82,1	10,7	287
Mor. Třebová	39	18	362	20,0	95,3	11,9	293
Mor. Krumlov	19	—	—	—	—	—	120
Rosice	45	12	205	16,8	81,5	13,8	261
Slavkov	17	—	—	—	—	—	102
Svitavy	50	21	379	18,1	83,9	12,4	385
Tišnov	22	5	100	21,8	88,8	23,4	170
Velká Bíteš	18	—	—	—	—	—	79
Vyškov	52	22	415	18,9	92,4	13,3	330
Znojmo	74	29	514	17,9	91,8	11,4	514
Židlochovice	18	—	—	—	—	—	101
<b>Kraj Olomoucký</b>	873	279	4 881	17,5	83,7	13,0	6 390
<b>KÚNZ</b>	173	82	1 149	14,0	92,9	16,9	1 623
<b>OÚNZ Bruntál</b>	44	19	300	15,9	77,5	12,5	422
Hranice	56	22	439	20,4	76,4	14,1	386
Jeseník	51	16	229	14,0	72,8	11,3	431
Kojetín	20	—	—	—	—	—	102
Litovel	28	—	—	—	—	—	155
Olomouc	114	—	—	—	—	—	591
Prostějov	106	40	665	16,5	88,2	12,3	695
Přerov	74	29	662	22,7	79,6	11,3	490
Rýmařov	28	9	183	19,8	79,4	11,2	190
Šternberk	53	19	338	18,3	84,6	11,4	335
Šumperk	83	35	706	20,5	80,6	11,6	701
Zábřeh	43	8	210	25,6	83,3	13,2	269
<b>Kraj Gottwaldovský</b>	779	234	4 270	18,3	86,8	13,0	5 905
<b>KÚNZ</b>	197	60	888	14,8	88,6	15,4	1 916
ZÚNZ Gottwaldov	50	12	172	14,8	96,3	12,0	186
<b>OÚNZ Hodonín</b>	56	19	365	19,2	82,9	10,5	392
Holešov	30	3	53	19,4	90,9	9,3	188
Kroměříž	78	28	578	20,9	83,1	15,0	599
Kyjov	77	35	710	20,1	86,6	14,6	584
Uh. Hradiště	100	53	1 017	19,1	87,0	13,1	776
Uh. Brod	36	—	—	—	—	—	224
Val. Klobouky	23	—	—	—	—	—	139

## I. Ústavy národního zdraví (nemocnice)

(Pokračování)

Ústav národního zdraví (nemocnice)	Počet lékařských míst		Počet lůžek v nemocnici	Ukazatelé za nemocnici			Počet pracovníků (přepočtený) celkem
	Celkem (vč. jeslí)	z toho v nemocnici		Počet lůžek na 1 lékařské místo	Procento využití lůžek	Průměrná ošetřovací doba	
Val. Meziříčí	39	—	—	—	—	—	272
Veselí na Mor.	27	—	—	—	—	—	158
Vsetín	66	24	487	19,9	87,4	9,6	471
<b>Kraj Ostravský</b>	<b>1 613</b>	<b>528</b>	<b>8 290</b>	<b>15,7</b>	<b>89,8</b>	<b>14,8</b>	<b>10 404</b>
KÚNZ	213	92	1 161	12,6	87,6	13,8	2 028
MÚNZ Ostrava	254	71	1 112	15,7	96,5	14,9	1 658
ZÚNZ OKD Karviná	74	8	100	12,5	77,9	10,7	235
NHKG Kunčice	31	2	50	20,0	91,5	18,0	128
OKD Ostrava	73	33	40	13,3	68,6	8,5	231
Třinec	43	14	205	14,9	93,6	15,2	164
VŽKG Vítkovice	114	38	638	16,8	89,0	15,9	555
OÚNZ Bílovec	37	11	168	15,0	86,4	11,8	233
Bohumín	88	28	548	19,9	88,3	19,4	522
Č. Těšín	67	23	339	14,9	89,2	13,3	483
Frenštát p.Radh.	41	12	162	13,8	86,6	12,3	252
Hlučín	28	—	—	—	—	—	134
Karviná	114	37	586	16,1	88,3	12,9	779
Krnov	65	26	421	16,3	84,3	12,8	428
Frýdek-Místek	102	41	718	17,5	93,1	16,1	684
Nový Jičín	91	40	688	17,0	87,4	20,1	647
Opava	134	62	1 004	16,3	91,4	16,4	915
Vítkov	44	20	350	17,1	85,6	15,4	328
ÚNV Bratislava	524	169	2 615	15,5	88,2	17,4	3 981
ÚNZ Bratislava	151	96	1 631	16,9	89,3	16,8	1 578
Dětská fakult. nemocn. Bratislava	50	39	530	13,5	89,9	18,0	433
OÚNZ Bratislava 1	54	—	—	—	—	—	310
Bratislava 2	114	34	454	13,5	82,3	19,5	709
Bratislava 3	62	—	—	—	—	—	426
Bratislava 4	76	—	—	—	—	—	414
Bratislava 5	17	—	—	—	—	—	111
<b>Kraj Bratislavský (KNV Bratislava)</b>	<b>769</b>	<b>238</b>	<b>3 572</b>	<b>15,0</b>	<b>90,7</b>	<b>15,5</b>	<b>4 960</b>
KÚNZ Trnava	125	62	676	10,9	96,1	13,6	912
Krajská nemocnice tbc Pod. Biskupice	39	30	460	15,2	95,4	64,8	385
OÚNZ Bratislava	42	11	170	15,5	90,3	10,7	274
Čalovo	18	—	—	—	—	—	85
Dunajská Streda	24	3	44	14,9	85,0	9,5	156
Galanta	20	—	—	—	—	—	103
Malacky	27	—	—	—	—	—	128
Myjava	41	19	265	14,0	90,5	13,8	283
N. Mesto n. Váh.	28	—	—	—	—	—	148
Pezinok	29	5	70	12,9	79,6	10,1	168
Piešťany	62	24	422	17,5	87,5	13,7	409
Senec	20	—	—	—	—	—	89

## I. Ústavy národního zdraví (nemocnice)

(Pokračování)

Ústava národního zdraví (nemocnice)	Počet lékařských míst		Počet lůžek v nemocnici	Ukazatelé za nemocnici			Počet pracovníků (přepočtený) celkem
	Celkem (vč. jeslí)	z toho v nemocnici		Počet lůžek na 1 lékařské místo	Procento využití lůžek	Průměrná ošetřovací doba	
Senica	23	—	—	—	—	—	126
Sereď	19	—	—	—	—	—	92
Skalica	61	26	462	18,0	89,5	13,2	411
Šamorín	20	—	—	—	—	—	93
Trenčín	125	58	1 003	17,3	87,6	16,1	850
Trnava	46	—	—	—	—	—	248
<b>Kraj Nitrianský</b>	<b>732</b>	<b>210</b>	<b>3 497</b>	<b>16,7</b>	<b>89,1</b>	<b>12,5</b>	<b>4 698</b>
KÚNZ	99	45	743	16,5	90,2	14,0	733
OÚNZ Bánovce n. B.	27	5	60	12,2	58,3	9,7	138
Handlová	38	16	231	13,9	99,4	10,4	235
Hlohovec	19	—	—	—	—	—	114
Hurbanovo	17	—	—	—	—	—	101
Komárno	59	29	533	18,5	93,7	13,7	449
Levice	50	22	351	15,7	82,9	11,0	359
Nitra	60	—	—	—	—	—	287
Nové Zámky	56	20	413	21,0	91,0	11,4	436
Partizánské	50	18	281	15,8	99,8	12,7	319
Prievidza	58	4	100	25,0	59,7	12,7	287
Šala	30	6	65	11,4	101,3	9,0	186
Štúrovo	18	—	—	—	—	—	90
Šurany	19	—	—	—	—	—	105
Topolčany	55	24	405	16,7	86,7	13,8	391
Vráble	14	—	—	—	—	—	90
Zlaté Moravce	46	21	315	15,3	77,7	12,4	286
Želiezovce	17	—	—	—	—	—	92
<b>Kraj Banskobystrický</b>	<b>638</b>	<b>193</b>	<b>2 919</b>	<b>15,1</b>	<b>90,2</b>	<b>13,0</b>	<b>3 949</b>
KÚNZ	81	42	500	11,9	89,8	12,5	554
ZÚNZ Žiar n. Hron.	14	—	—	—	—	—	58
OÚNZ B. Bystrica	45	—	—	—	—	—	255
B. Štiavnica	30	10	190	18,4	77,3	12,4	197
Brezno	39	10	132	14,0	97,9	11,6	257
Filakovo	20	—	—	—	—	—	102
Hnúšťa	34	14	200	14,1	87,9	12,2	209
Kremnica	31	8	121	15,0	104,0	12,4	224
Krupina	20	4	54	12,5	83,7	10,3	123
Lučenec	66	28	420	15,3	91,3	13,2	403
Modrý Kameň	31	5	45	9,0	87,0	12,2	155
Nová Baňa	18	—	—	—	—	—	114
Podbrezová	24	8	125	16,5	88,6	17,7	159
Poltár	14	—	—	—	—	—	82
Rim. Sobota	55	30	543	18,1	89,2	16,7	366
Šafárikovo	18	—	—	—	—	—	92
Šahy	26	9	164	17,4	89,9	14,3	170
Zvolen	72	25	425	17,0	93,0	11,9	429
<b>Kraj Žilinský</b>	<b>694</b>	<b>245</b>	<b>3 747</b>	<b>15,3</b>	<b>90,1</b>	<b>15,6</b>	<b>4 630</b>
KÚNZ	111	58	850	14,6	94,6	17,0	753
MÚNZ Žilina	42	—	—	—	—	—	258
ZÚNZ Dubnica n. V.	21	6	68	10,9	86,4	11,3	93
ZÚNZ Pov. Bystrica	8	1	30	30,0	66,4	14,2	42

## 1. Ústavy národního zdraví (nemocnice)

(Dokončení)

Ústav národního zdraví (nemocnice)	Počet lékařských míst		Počet lůžek v nemocnici	Ukazatele za nemocnici			Počet pracovníků (přepočtený) celkem
	Celkem (vč. jeslí)	z toho v nemocnici		Počet lůžek na 1 lékařské místo	Procento využití lůžek	Průměrná ošetřovací doba	
<b>OÚNZ</b> Bytča	13	—	—	—	—	—	80
Čadca	33	4	78	18,5	110,5	8,9	173
Dolný Kubín	18	2	31	15,4	98,6	19,7	106
Ilava	38	15	203	13,4	94,1	12,8	264
Kys. Nové Mesto	20	—	—	—	—	—	102
Lipt. Hrádok	10	—	—	—	—	—	64
Lipt. Mikuláš	60	31	516	16,8	87,4	19,6	455
Martin	108	55	927	16,8	84,2	15,4	856
Námestovo	14	—	—	—	—	—	105
Pov. Bystrica	62	31	379	12,4	89,3	13,8	370
Púchov	25	3	28	8,9	119,1	9,5	195
Rajec	14	—	—	—	—	—	62
Ružomberok	56	26	401	15,6	86,8	14,9	388
Trstená	30	13	236	17,7	102,0	16,7	198
Turč. Teplice	11	—	—	—	—	—	66
<b>Kraj Košický</b>	656	202	3 325	16,5	92,2	15,7	4 791
<b>KÚNZ</b>	177	90	1 568	17,3	93,2	19,8	1 723
<b>MÚNZ</b> Košice	73	—	—	—	—	—	390
<b>OÚNZ</b> Gelnica	21	—	—	—	—	—	181
Kežmarok	31	13	157	12,1	81,9	8,9	185
Košice o.	41	—	—	—	—	—	190
Král. Chlmec	26	9	95	10,6	94,3	11,0	158
Krompachy	22	12	206	17,8	100,0	11,3	147
Levoča	46	27	533	19,6	94,4	20,7	385
Moldava n. B.	15	—	—	—	—	—	123
Poprad	45	13	223	17,0	80,4	10,1	253
Revúca	28	—	—	—	—	—	154
Rožnava	48	20	350	17,7	87,2	12,3	357
Sečovce	15	—	—	—	—	—	92
Spiš. N. Ves	38	7	58	8,4	115,6	12,3	235
Trebišov	30	11	135	12,5	91,7	11,7	218
<b>Kraj Vysoké Tatry</b>	13	—	—	—	—	—	75
<b>MÚNZ</b> Nový Smokovec	13	—	—	—	—	—	75
<b>Kraj Prešovský</b>	522	170	2 250	13,2	91,0	12,2	3 317
<b>KÚNZ</b>	96	51	611	12,1	94,2	16,3	612
<b>MÚNZ</b> Prešov	77	15	150	10,2	105,4	10,8	457
<b>OÚNZ</b> Bardějov	33	10	133	13,1	86,2	9,7	236
Giraltovce	13	—	—	—	—	—	68
Humenné	52	27	440	16,1	91,6	12,2	343
Medzilaborce	15	5	60	11,8	78,1	10,1	99
Michalovce	73	35	509	14,4	86,3	13,1	462
Sabinov	25	—	—	—	—	—	142
Snina	20	2	31	16,6	100,4	6,9	136
Sobrance	17	4	65	17,6	90,8	10,7	143
Spiš. St. Ves	9	—	—	—	—	—	53
St. Lubovňa	20	3	30	10,0	71,7	8,3	98
Stropkov	12	4	48	11,6	76,6	9,6	94
Svidník	17	5	75	14,2	99,5	11,0	120
Velké Kapušany	19	3	40	13,8	83,7	9,1	108
Vranov	24	6	58	9,7	95,8	7,5	147

## 2. Porodnice

Kraj	Místo	Počet			Procento využití lůžek	Průměrná ošetrovací doba
		lůžek	lékařských míst	lůžek na 1 lékařské místo		
Č S R		547	24,95	21,9	70,1	7,1
České kraje		215	9,98	21,5	71,2	7,9
Slovensko		332	14,97	22,2	69,4	6,7
Plzeňský	Plasy	30	2,00	15,0	50,6	6,5
Karlovarský	Kadaň	15	0,40	37,5	60,8	7,7
	Toužim	20	0,60	33,3	41,2	9,1
Pardubický	Hlinsko	15	0,72	20,8	84,6	10,8
	Lanškroun	15	0,67	22,4	84,2	9,1
Jihlavský	Ledeč n. Sáz.	25	0,60	41,7	75,1	7,7
	Pacov	12	0,60	20,0	87,1	9,2
	Vel. Meziříčí	25	0,85	29,4	75,1	9,4
Brněnský	Boskovice	—	—	—	80,4	6,2
	Mor. Krumlov	30	2,36	12,7	82,7	6,6
Olomoucký	Kojetín	16	0,64	25,0	70,0	7,4
	Konice	12	0,54	22,2	92,2	7,4
Bratislava ÚNV	Bratislava (Rača)	30	3,61	8,3	77,0	7,7
Bratislavský	Senica	16	0,33	48,5	63,4	6,3
Nitranský	Hlohovec	20	0,71	28,2	69,9	4,6
	Hurbanovo	20	0,75	26,7	61,7	6,8
	Štúrovo	18	0,26	69,2	48,1	5,7
	Šurany	19	0,60	31,7	85,3	7,1
	Vráble	10	0,50	20,0	64,8	6,0
	Želiezovce (Svodov)	20	0,62	32,3	73,7	8,8
Banskobystrický	Filakovo	12	0,60	20,0	69,2	5,8
	Modrý Kameň (Slatinka)	18	1,42	12,7	97,9	11,1
	Nová Baňa	14	0,45	31,1	78,0	8,0
	Nová Baňa (Dol. Hámre)	8	0,11	72,7	10,8	8,1
	Šafárikovo (Starňa)	22	1,06	20,7	80,0	5,1
Žilinský	Čadca (Turzovka)	10	0,21	47,6	83,7	5,8
	Námestovo	22	1,00	22,0	23,4	7,7
	Námestovo (Zákamenné)	8	0,25	32,0	63,8	6,4
	Pov. Bystrica (Mariková)	4	0,22	18,2	77,0	8,2
	Rájec (Fačkov)	5	0,25	20,0	27,3	6,9
Košický	Košice-okolie (Slanec)	8	0,25	32,0	32,0	5,9
	Gelnica (Švedlár)	6	0,22	27,3	71,0	6,3
	Rožňava (Dobšiná)	6	0,22	27,3	21,4	4,8
	Sečovce	10	0,38	26,3	139,0	7,1
Prešovský	Sabinov (Lipany)	16	0,43	37,2	69,5	7,0
	Spišská St. Ves	10	0,52	19,2	54,5	6,3

### 3. Léčebny tuberkulózy (krajsky spravované)

Kraj	Ústav národního zdraví	Místo	Počet			Procento využití lůžek
			lůžek	lékařských míst	lůžek na 1 lékařské místo	
Č S R			8 505	256,39	33,2	97,4
České kraje			7 082	212,32	33,4	97,3
Slovensko			1 423	44,07	32,3	98,1
Pražský (KNV)	KÚNZ	Dobříš	213	6,62	32,2	100,0
		Kostelec n. Č. Lesy	302	12,22	24,7	100,7
		Pleš	325	12,53	25,9	100,2
		Prosečnice	345	11,45	30,1	100,2
		Třebotov	102	3,50	29,1	101,3
Česko-budějovický	OÚNZ Strakonice	Volyně	75	2,00	37,5	95,2
Plzeňský	KÚNZ	Janov	240	7,20	33,3	98,6
Karlovarský	KÚNZ	Kadaň	72	3,00	24,0	101,9
		Planá u Mar. Lázní	120	4,00	30,0	97,3
Ústecký	KÚNZ	Ryjiče	160	4,00	40,0	100,8
		Křemýž	120	4,00	30,0	53,6
Liberecký	KÚNZ	Deštná	57	1,00	57,0	100,3
		Cvikov	270	4,00	67,5	93,2
		Jablonec n. Nisou	177	3,00	59,0	98,2
		Martinovo Údolí	160	4,00	40,0	98,2
		Vysoké n. Jizerou	116	4,00	29,0	98,6
		Radostín	104	1,00	104,0	99,3
		St. Harcov	56	1,00	56,0	97,9
Hradecký	KÚNZ	Hostinné	115	3,00	38,3	98,9
		Nové Město n. Met.	65	2,00	32,5	98,0
		Nové Zámky	80	2,00	40,0	100,8
		Žamberk	335	12,72	26,3	99,6
Pardubický	KÚNZ	Košumberk	905	26,30	34,4	91,6
Jihlavský	KÚNZ	Humpolec	103	3,50	29,4	101,0
		Buchtův Kopec	197	5,40	36,5	94,0
Brněnský	KÚNZ	Babice	150	4,56	32,9	100,6
		Jevíčko	360	10,00	36,0	96,1
Olomoucký	KÚNZ	Paseka	355	10,10	35,1	99,8
		Šumperk	235	7,90	29,7	88,7
		OÚNZ Bruntál	181	5,00	36,2	98,2
		OÚNZ Bruntál	72	2,00	36,0	100,1
Gottwaldovský	KÚNZ	Val. Meziříčí	101	3,90	25,9	100,7

## 3. Léčebny tuberkulózy (krajsky spravované)

(Dokončení)

Kraj	Ústav národního zdraví	Místo	Počet			Procento využití lůžek
			lůžek	lékařských míst	lůžek na 1 lékařské místo	
Ostravský	KÚNZ	Albrechtice	240	8,37	28,7	91,9
	KÚNZ	Ježník	95	3,25	29,2	100,3
	KNÚZ	Jablunkov	277	7,80	35,5	101,2
	KÚNZ	Žáry	202	6,00	33,7	99,5
Bratislavský	Tbc-nem. Pod. Biskupice	Abrahám	90	3,00	30,0	95,5
	Tbc-nem. Pod. Biskupice	Sokolovce	100	0,50	200,0	94,2
	KÚNZ Trnava	Suchá n. P.	90	3,00	30,0	97,9
Nitranský	—	H. Lefantovce	255	9,25	27,6	101,4
	—	Trávnice	40	2,00	20,0	66,9
Banskobystrický	KÚNZ	Borová Hora	110	3,15	34,9	95,9
Žilinský	KÚNZ	Kunerád	100	4,00	25,0	91,5
Košický	KÚNZ	Predná Hora	310	10,00	31,0	100,8
	KÚNZ	Kvetnica	328	9,17	35,8	99,6

## 3a. Léčebny tuberkulózy (ústředně spravované)

ČSR			2 868	79,15	36,2	97,5
České kraje			—	—	—	—
Slovensko			2 868	79,15	36,2	97,5
Vysoké Tatry	—	Dol. Smokovec	410	12,00	34,2	92,9
	—	Nový Smokovec	446	13,60	32,8	100,8
	—	Tatr. Kotlina	226	6,00	37,7	101,5
	—	Tatr. Polianka	410	10,25	40,0	97,6
	—	Vyšné Hágy	1 020	30,00	34,0	96,2
Košický	—	Lučivná	356	7,30	48,8	100,1

## 4. Psychiatrické léčebny

ČSR			15 530	230,00	67,5	99,6
České kraje			13 655	205,87	66,3	99,4
Slovensko			1 875	24,13	77,7	100,4



## 4. Psychiatrické léčebny

(Dokončení)

K r a j	Ústav národního zdraví	M í s t o	P o ě t			Procento využití lůžek
			lůžek	lékařských míst	lůžek na 1 lékařské místo	
Praha ÚNV	ÚNZ-ÚNV Praha	Bohnice	1 560	25,79	60,5	102,5
Pražský (KNV)	KÚNZ	Kosmonosy	1 030	13,52	76,2	101,0
	KÚNZ	Dolní Počernice	50	3,00	16,7	88,8
Česko-budějovický	KÚNZ	Opařany	470	9,00	52,2	83,6
Plzeňský	KÚNZ	Dobřany	2 140	25,55	83,8	93,6
Karlovarský	KÚNZ	Petrohrad	200	1,00	200,0	96,0
Ústecký	KÚNZ	Dubí v K. H.	75	2,00	37,5	102,6
	KÚNZ	H. Beřkovice	1 100	16,00	68,8	99,0
Jihlavský	KÚNZ	Havlíčkův Brod	1 450	24,00	60,4	94,0
	KÚNZ	Jihlava	710	12,00	59,2	95,8
Brněnský	KÚNZ	Brno-Černovice	1 010	16,75	60,3	105,2
Olomoucký	KÚNZ	Šternberk	660	9,00	73,3	104,1
	OÚNZ Jeseník	Bílá Voda	170	2,00	85,0	95,8
Gottwaldovský	KÚNZ	Kroměříž	1 730	19,00	91,1	112,9
Ostrava	KÚNZ	Opava	1 300	27,26	47,7	95,3
Bratislavský	KÚNZ Trnava	Pezinok	408	11,00	37,1	102,1
	KÚNZ Trnava	V. Leváre	170	4,00	42,5	106,8
	KÚNZ Trnava	D. Krupá	135	1,13	119,5	99,3
Nitraný	KÚNZ	Čajakovo	470	1,00	470,0	65,9
	KÚNZ	Vel. Zálužie	205	3,00	68,3	103,6
Košícký	KÚNZ	Plešivec	299	3,00	99,7	108,2
	KÚNZ	Hraň	188	1,00	188,0	87,5

## 5. Onkologické ústavy

Č S R			247	31,66	7,8	93,5
České kraje			247	31,66	7,8	93,5
Slovensko			—	—	—	—
Pražský (KNV)	KÚNZ	Praha	152	22,70	6,7	88,9
Brněnský	KÚNZ	Brno	95	8,96	10,6	100,8

### 6. Rehabilitační ústavy

K r a j	Ústav národního zdraví	M í s t o	P o ě t			Procento využití lůžek
			lůžek	lékařských míst	lůžek na 1 lékařské místo	
Č S R			276	9,00	30,7	95,7
České kraje			276	9,00	30,7	95,7
Slovensko			—	—	—	—
Pražský (KNV)	KÚNZ	Kladruby	210	6,00	35,0	95,5
Ostravský	KÚNZ	Chuchelná	66	3,00	22,0	96,6

### 7. Léčebny nemocí vnitřních

Č S R			1 886	15,44	122,2	98,6
České kraje			1 886	15,44	122,2	98,6
Slovensko			—	—	—	—
Praha ÚNV	ÚNZ-ÚNV Praha ÚNZ-ÚNV Praha	Krč Karlovy	217 207	3,00 1,00	72,3 207,0	101,8 99,4
Pražský (KNV)	KÚNZ	Mělník	174	2,00	87,0	100,1
Karlovarský	OÚNZ Aš	Aš	100	0,80	125,0	92,5
Ústecký	OÚNZ Lovosice	Milešov	195	1,00	195,0	99,7
Liberecký	OÚNZ Semily	Lomnice n. Pop.	80	1,50	53,3	83,3
Hradecký	OÚNZ Jaroměř	Kuks-Šlotov	141	0,38	371,0	98,5
Pardubický	OÚNZ Chrudim	Přestavky	106	0,50	212,0	100,0
Jihlavský	OÚNZ Havl. Brod	Úsobí	75	0,50	150,0	100,3
Brněnský	OÚNZ Boskovice	Letovice	206	2,00	103,0	98,0
Olomoucký	OÚNZ Prostějov OÚNZ Bruntál	Prostějov Dvorce	165 100	2,00 0,50	82,5 200,0	100,9 58,8
Gottwaldovský	OÚNZ Kroměříž	Kroměříž	120	0,26	461,5	99,2

### 8. Ústavy nápravné a výchovné péče o mládež

Č S R	205	2,20	93,2	102,4
České kraje	205	2,20	93,2	102,4
Slovensko	—	—	—	—

## 8. Ústavy nápravné a výchovné péče o mládež.

(Dokončení)

K r a j	Ústav národního zdraví	M í s t o	P o č e t			Procento využití lůžek
			lůžek	lékařských míst	lůžek na 1 lékařské místo	
Praha	ÚNZ-ÚNV Praha	Logopedický Praha	45	1,00	45,0	103,7
Liberecký	KÚNZ	Machnín	40	1,00	40,0	93,4
Olomoucký	KÚNZ	Sv. Kopeček	120	0,20	600,0	105,7

## 9. Ozdravovny

Č S R			3 475	12,36	281,1	94,0
České kraje			3 086	10,31	299,3	94,2
Slovensko			389	2,05	189,8	91,9
Pražský (KNV)	OÚNZ Říčany	Říčany	210	1,00	210,0	82,0
Česko- budějovický	OÚNZ Písek	Bukovany	160	0,50	320,0	100,1
	OÚNZ Vimperk	Javorník	110	0,25	440,0	93,2
Ústecký	OÚNZ Teplice	Bořislav	70	0,50	140,0	94,1
	OÚNZ Chomutov	Místo	80	0,50	160,0	101,5
Liberecký	OÚNZ Jilemnice	Harrachov	90	0,13	692,3	91,2
	OÚNZ Liberec	Hodkovice	80	0,13	615,4	93,6
	OÚNZ Nový Bor	Jetřichovice	150	0,75	200,0	91,1
	OÚNZ Rumburk	Krásná Lípa	60	0,02	3000,0	95,6
Hradecký	OÚNZ Broumov	Teplice n. Met.	65	0,30	216,7	90,2
	OÚNZ Vrchlabí	Vrchlabí	94	0,50	188,0	96,4
	OÚNZ Trutnov	Pec pod Sněžkou	145	0,60	241,7	90,9
	OÚNZ Dvůr Král.	Království	80	0,22	363,6	102,9
	OÚNZ Vrchlabí	Špindlerův Mlýn	120	0,50	240,0	102,3
Jihlavský	MÚNZ Jihlava	Kostelec	90	0,15	600,0	101,4
	OÚNZ Kamenice	Černovice	80	0,30	266,7	101,0
	OÚNZ Komenice	Kamenice n. Lip.	180	0,60	300,0	101,4
	OÚNZ Kamenice	Sv. Kateřina	155	0,50	310,0	87,5
Brněnský	OÚNZ Tišnov	Tišnov	140	0,22	636,4	90,2
	OÚNZ Boskovice	Křetín	80	0,12	666,7	103,5
	OÚNZ Bystřice	Moravec	110	0,10	1100,0	85,8
Olomoucký	OÚNZ Jeseník	Zlaté Hory	400	1,00	400,0	97,2
Gottwaldovský	OÚNZ Vsetín	Huslenky-Kýchová	82	0,36	227,8	79,8
Ostravský	OÚNZ Nový Jičín	Nový Jičín	140	0,50	280,0	96,5
	OÚNZ Místek	Metylovice	69	0,30	230,0	103,1
	OÚNZ Krnov	Albrechtice	46	0,26	176,9	98,5

## 9. Ozdravovny.

(Dokončení)

Kraj	Ústav národního zdraví	Místo	Počet			Procento využití lůžek
			lůžek	lékařských míst	lůžek na 1 lékařské místo	
Nitranský	OÚNZ Vráble	Čifáre-Pata	40	0,12	333,3	79,7
Banskobystrický	OÚNZ Kremnica OÚNZ B. Bystrica	Kremnické Bane	60	0,34	176,5	97,1
		Lubietová	40	0,12	333,3	99,0
Žilinský	OÚNZ Mikuláš	Železno	120	1,00	120,0	96,9
Košický	OÚNZ Krompachy	Krompachy	79	0,30	263,3	96,2
Prešovský	OÚNZ Bardejov	Cígelka-Bardejov	50	0,17	294,1	66,9

## 10. Dětské odborné léčebny

Č S R			526	6,50	80,9	97,5
České kraje			526	6,50	80,9	97,5
Slovensko			—	—	—	—
Karlovarský	KÚNZ	Mariánské Lázně	65	0,50	130,0	98,4
Hradecký	KÚNZ	Bělohrad	70	1,00	70,0	95,4
Pardubický	KÚNZ	Brandýs n. Orł.	60	2,00	30,0	35,9
Jihlavský	KÚNZ	Lipnice n. Sáz.	75	1,00	75,0	100,1
Olomoucký	OÚNZ Šumperk	Velké Losiny	178	1,00	178,0	102,4
	KÚNZ	Teplice n. B.	78	1,00	78,0	94,8

## 11. Kojenecké ústavy

Č S R			2 460	102,19	24,1	90,0
České kraje			1 765	78,99	22,3	89,2
Slovensko			695	23,20	30,0	92,1
Praha ÚNV	OÚNZ Praha 14	Praha-Krč	160	6,00	26,7	90,1
Pražský (KNV)	OÚNZ Kolín	Kolín	50	3,00	16,7	99,3
Plzeňský	MÚNZ Plzeň	Plzeň	107	5,00	21,4	86,1
Karlovarský	OÚNZ Aš	Aš	62	1,62	38,3	95,2
	KÚNZ	Karlovy Vary	100	3,00	33,3	91,2
Ústecký	OÚNZ Teplice	Teplice	63	3,50	18,0	88,7
	OÚNZ Most	Most	80	4,00	20,0	99,3

II. Kojenecké ústavy

(Dokončení)

Kraj	Ústav národního zdraví	Místo	Počet			Procento využití lůžek
			lůžek	lékařských míst	lůžek na 1 lékařské místo	
Liberecký	OÚNZ Jilemnice	Jilemnice	55	2,07	26,6	88,8
	MÚNZ Liberec	Liberec	30	0,35	85,7	92,2
Hradecký	OÚNZ Trutnov	Trutnov	80	4,00	20,0	93,1
Pardubický	KÚNZ	Veska	70	3,00	23,3	93,7
Jihlavský	MÚNZ Jihlava	Jihlava	62	3,00	20,7	104,1
Brněnský	MÚNZ Brno	Brno	110	4,87	22,6	79,9
	OÚNZ Znojmo	Znojmo	53	3,00	17,7	86,6
	OÚNZ Svitavy	Svitavy	50	2,71	18,5	86,5
Olomoucký	OÚNZ Olomouc	Olomouc	60	2,82	21,3	68,5
	OÚNZ Prostějov	Prostějov	65	2,00	32,5	82,1
	OÚNZ Šumperk	Šumperk	50	2,75	18,2	92,8
Gottwaldovský	KÚNZ	Gottwaldov	35	2,00	17,5	84,7
	OÚNZ Uh. Brod	Luhačovice	62	3,00	20,7	87,3
	OÚNZ Kyjov	Kyjov	60	2,80	21,4	78,7
	OÚNZ Valašské Meziříčí	Valašské Meziříčí	35	1,50	23,3	102,2
Ostravský	OÚNZ Ostrava	Ostrava V	117	7,00	16,7	85,8
	OÚNZ Opava	Opava	149	6,00	24,8	91,8
Bratislava ÚNV	ÚNZ-ÚNV Bratislava	Bratislava	104	4,00	26,0	91,6
Nitrianský	OÚNZ Šala	Vlčany	40	1,00	40,0	95,9
	OÚNZ Nitra	Nitra	57	2,00	28,5	93,0
	OÚNZ Komárno	Komárno	40	0,70	57,1	107,6
Banskobystrický	MÚNZ	Banská Bystrica	46	1,00	46,0	66,9
	OÚNZ Brezno	Valaská	43	1,00	43,0	93,8
Žilinský	OÚNZ Martin	Martin	130	4,00	32,5	84,2
Košický	MÚNZ Košice	Košice	40	2,00	20,0	91,8
	OÚNZ Spiš.N.Ves	Bielé Vody-Mlýnky	65	1,00	65,0	61,5
Prešovský	MÚNZ Prešov	Prešov	80	5,50	14,5	109,6
	OÚNZ Sobrance	Remet. Hámre	50	1,00	50,0	93,5

## 12. Dětské domovy

Kraj	Ústav národního zdraví	Místo	Počet			Procento využití lůžek
			lůžek	lékařských míst	hodin odpracovaných lékaři	
Č S R			2 867	19,62	39 058	87,2
České kraje			2 217	15,36	32 295	86,7
Slovensko			650	4,26	6 763	88,7
Praha ÚNV	Praha 12	Praha 12	56	0,50	1 236	70,1
	Praha 14	Praha-I. hotka	40	0,50	993	83,4
	Praha 14	Praha 14-Nađa	25	0,25	662	97,3
	Praha 16	Ratměřice	70	0,75	1 897	84,9
Pražský	OÚNZ Ml. Boleslav	Mladá Boleslav	25	0,13	257	89,9
	OÚNZ Praha-jih	Zbraslav	50	0,50	1 121	97,0
	OÚNZ Praha-východ	Kunratice	35	0,50	1 210	94,2
Česko-budějovický	OÚNZ J. Hradec	Jindř. Hradec	55	0,50	1 168	89,6
	OÚNZ Prachatice	Husinec	70	—	1 238	94,4
Plzeňský	OÚNZ Domažlice	Kdýně	35	0,13	496	68,5
	MÚNZ Plzeň	Líně	45	0,29	787	85,5
	MÚNZ Plzeň	Trnová	25	0,30	427	96,3
Karlovarský	OÚNZ Aš	Aš	65	0,50	1 450	88,7
	KÚNZ	Radošov	75	0,60	1 079	83,9
Ústecký	OÚNZ Děčín	Děčín III	37	0,30	375	90,7
	OÚNZ Chomutov	Chomutov	42	0,22	387	85,6
	OÚNZ Teplice	Teplice	40	0,37	813	69,0
	OÚNZ Žatec	Žatec	30	0,30	362	101,7
Liberecký	OÚNZ Jablonec	Jablonec n. Nisou	40	0,13	221	80,3
	MÚNZ Liberec	Liberec	75	0,35	552	83,2
	OÚNZ Rumburk	Rumburk	90	0,74	1 696	95,4
Hradecký	OÚNZ Broumov	Broumov	50	0,30	786	88,0
	OÚNZ Dvůr Král.	Dvůr Králové	32	0,22	308	95,0
	KÚNZ	Hradec Králové	30	0,30	567	94,7
	OÚNZ Nová Paka	Nová Paka	30	0,33	783	87,3
Pardubický	OÚNZ Holice	Holice v Čechách	45	0,50	896	95,1
	OÚNZ Přelouč	Telčice	30	0,26	460	85,7
Jihlavský	OÚNZ Kamenice	Kamenice n. Lip.	30	0,30	274	102,7
Brněnský	OÚNZ Boskovice	Boskovice	35	0,21	321	81,6
	OÚNZ Svitavy	Svitavy	30	0,13	229	85,7
	OÚNZ Slavkov	Otnice	35	0,10	220	86,8
	OÚNZ Bystřice	Dalečín	30	0,20	169	77,8
	OÚNZ Boskovice	Letovice	20	0,10	229	88,1
	MÚNZ Brno	Brno	30	0,13	398	90,8
Olomoucký	OÚNZ Bruntál	Ondrášov	45	0,24	202	77,6
	OÚNZ Olomouc	Hejčín	25	0,16	280	85,9

## 12. Dětské domovy

(Dokončení)

Kraj	Ústav národního zdraví	Místo	Počet			Procento využití lůžek
			lůžek	lékařských míst	hodin odpracovaných lékaři	
Gottwaldovský	OÚNZ Prostějov	Plumlov	60	0,25	384	81,6
	OÚNZ Rýmařov	Janovice	25	0,25	304	81,9
	OÚNZ Šumperk	Šumperk	30	0,25	372	94,7
	OÚNZ Zábřeh	Mohelnice	30	0,20	300	76,6
Gottwaldovský	OÚNZ Valašské Meziříčí	Branky	110	0,50	1 200	78,1
	KÚNZ Burešov	Burešov	55	0,13	712	88,8
	OÚNZ Kroměříž	Kvasice	40	0,50	431	84,8
Ostravský	OÚNZ Č. Těšín	Třinec	25	0,20	451	87,1
	OÚNZ Karviná	Rychvald	40	0,20	385	81,8
	OÚNZ Karviná	Petrvald	30	0,19	419	91,0
	OÚNZ Místek	Místek	35	0,20	473	100,9
	OÚNZ Nový Jičín	Nový Jičín	20	0,15	224	83,7
	OÚNZ Opava	Opava	50	0,30	654	96,0
	OÚNZ Ostrava	Ostrava III.	50	0,22	518	81,8
	OÚNZ Ostrava	Ostrava VIII.	25	0,15	309	78,5
	OÚNZ Ostrava	Radvanice	30	0,13	226	91,5
OÚNZ Vítkovice	Odry	40	0,20	384	75,6	
Bratislavský	OÚNZ Pezinok	Modrá-Harmonia	20	0,25	227	88,9
	OÚNZ Dun. Streda	Gabčíkovo	25	0,20	321	86,6
	OÚNZ Skalica	Skalica	50	—	714	85,1
	OÚNZ Myjava	Brezová p. Br.	36	0,40	210	94,6
	OÚNZ Bratislava-okolí	Záj. Bystrica	27	0,25	462	79,7
	OÚNZ Trenčín	Trenčanské Teplice	35	0,30	645	89,0
Nitranský	OÚNZ Nové Zámky	Rubáň	65	0,12	65	98,8
Banskobystrický	OÚNZ Rim. Sobota	Jesenské	35	0,23	320	87,6
	OÚNZ Podbrezová	Podbrezová	20	0,13	95	88,6
	OÚNZ Brezno	Hronec	25	0,13	121	93,2
Žilinský	OÚNZ Púchov	Horovce	82	0,75	731	82,1
	OÚNZ Púchov	Púchov	60	0,50	825	85,5
Košícký	OÚNZ Moldava	Štós	40	0,25	273	99,8
	OÚNZ Trebišov	Slovenské Nové Mesto	80	0,25	554	84,8
Prešovský	MÚNZ Prešov	Prešov	50	0,50	1 200	90,2

### 13. Noční sanatoria

Kraj	Ústav národního zdraví	Místo	Počet			Procento využití lůžek
			lůžek	lékařských míst	lůžek na 1 lékařské místo	
ČSR			137	2,05	66,8	88,4
České kraje			60	1,00	60,0	94,7
Slovensko			77	1,05	73,3	85,3
Praha ÚNV	ÚNZ-ÚNV Praha	Lázně Ostrov-ZÚNZ-ČKD Stalingrad	60	1,00	60,0	94,7
Bratislava ÚNV	OÚNZ Bratislava	Bratislava-závod J. Dimitrova	12	0,18	66,7	43,0
Nitranský	OÚNZ Partizánské	Partizánské-OÚNZ	25	0,25	100,0	87,7
Banskobystrický	ZÚNZ Žiar n. Hr.	Skleonné Teplice	40	0,62	64,5	96,7

### 14. Ústavy lázeňské péče (krajsky spravované)

Kraj	Ústav národního zdraví	Místo	Počet					Procento využití lůžek
			ústavů	lůžek		lékařských míst	lůžek na 1 lékařské místo	
				celkem	z toho sezónních			
ČSR			3	246	—	2,50	98,4	93,0
České kraje			3	246	—	2,50	98,4	93,0
Slovensko			—	—	—	—	—	—
Olomoucký	KÚNZ	Slatinice	1	118	—	2,00	59,0	89,2
Gottwaldovský	KÚNZ KÚNZ	Kostelec	1	54	—	—	—	96,3
		Ostrožská Nová Ves	1	74	—	0,50	148,0	99,7



14a. Ústavy lázeňské péče (ústředně spravované - hospodářské organizace)

Lázeňská organizace	Počet					Procento využití lůžek
	ústavů	lůžek		lékařských míst	lůžek připadajících na 1 lékařské místo	
		celkem	z toho sezónních			
ČSR	116	21 595	6 432	330,36	65,4	99,2
České kraje	78	16 363	6 200	236,34	69,2	99,8
Slovensko	38	5 232	232	94,02	55,6	97,6
Poděbrady	8	1 189	124	24,74	48,1	96,4
Toušeň	1	85	—	1,00	85,0	95,7
Třeboň	1	75	—	2,00	37,5	100,1
Bechyně	1	152	86	1,00	152,0	100,8
Vráž	1	156	—	3,00	52,0	103,0
Františkovy Lázně	9	2 352	1 920	26,00	90,5	101,4
Jáchymov	1	450	—	5,00	90,0	101,0
Karlovy Vary	19	3 426	1 271	54,34	66,7	99,7
Mariánské Lázně	12	2 321	996	33,26	69,8	99,8
Konstantinovy Lázně	1	303	—	5,00	60,6	96,4
Teplice v Čechách	4	867	20	16,00	54,2	98,3
Bílina	1	82	82	—	—	93,4
Dubí	1	280	—	7,00	40,0	99,1
Mšené	1	218	218	—	—	99,2
Libverda	1	310	310	1,00	310,0	85,2
Kundratice	1	165	165	—	—	92,3
Velichovky	1	328	122	6,00	54,6	100,9
Bělohrad	1	217	59	3,00	72,3	97,3
Běloves	1	70	—	1,00	70,0	99,9
Bohdaneč	1	281	43	5,00	56,2	95,8
Karlova Studánka	1	261	—	5,00	52,2	88,4
Lázně Jeseník	2	573	38	11,00	52,1	96,5
Dolní Lipová	2	205	—	3,00	68,3	96,4
Teplice nad Bečvou	1	550	—	8,00	68,7	96,9
Luhačovice	5	1 447	746	18,00	80,4	96,7
Piešťany	7	1 238	38	23,97	51,6	97,6
Smrdáky	2	130	—	2,30	56,5	96,5
Trenčanské Teplice	3	734	28	10,25	71,6	96,4
Bojnice	2	145	—	3,25	44,6	96,7
Číž	3	274	74	3,00	91,3	92,9
Dudnice	1	32	—	0,50	64,0	96,7
Sklenné Teplice	1	100	—	2,00	50,0	91,6
Sliač-Kováčová	4	610	—	13,00	46,9	97,5
Korytnica	1	161	40	3,00	53,7	104,1
Lúčky	1	158	—	3,00	52,7	93,2
Rajecké Teplice	2	184	—	4,25	43,3	101,2
Turčianské Teplice	2	159	—	3,00	53,0	83,8
Štós	2	180	—	4,00	45,0	103,9
Nový Smokovec	1	235	—	4,00	58,7	101,5
Štrbské Pleso	2	270	—	6,00	45,0	110,5
Bardejov	3	460	—	6,50	70,8	96,4
Vyšné Ružbachy	1	162	52	2,00	81,0	96,6

14b. Ústavy lázeňské péče (ústředně spravované - rozpočtové organizace)

Lázeňská organizace	Počet					Procento využití lůžek
	ústaví	lůžek		lékařských míst	lůžek připadající na 1 lékařské místo	
		celkem	z toho sezónních			
ČSR	15	2 294	10	53,79	42,6	97,9
České kraje	11	1 964	—	46,04	42,6	98,3
Slovensko	4	330	10	7,75	42,6	95,6
Imperial Karlovy Vary	1	432	—	17,00	25,4	99,0
Kynžvart	1	256	—	3,00	85,3	96,6
Janské Lázně	2	559	—	11,67	47,9	100,5
Železnice	1	60	—	1,37	43,8	103,9
Bludov	1	113	—	2,00	56,5	96,4
Velké Losiny	2	210	—	5,00	42,0	94,9
Darkov	3	334	—	6,00	55,7	96,5
Bruzno	1	90	—	2,00	45,0	93,0
Lubochňa	2	160	—	5,25	30,5	96,7
Horný Smokovec	1	80	10	0,50	160,0	96,1

15. Výzkumné ústavy, ústavy technického rozvoje a ÚDL

Ústav (Území)	Počet		Procento využití lůžek	Počet pracovníků (přepočtený) celkem
	lékařských míst	lůžek		
ČSR	557,03	1 553	88,0	4 486
České kraje	409,96	1 301	87,2	3 741
Slovensko	147,07	252	92,5	745
Ústav pro péči o matku a dítě	53,90	376	74,7	402
Ústav klinické a experimentální chirurgie	28,00	94	97,0	214
Ústav pro choroby oběhu krevního	28,00	79	82,6	156
Ústav pro výzkum výživy lidu	31,00	110	85,0	233
Výzkumný ústav tuberkulózy	30,75	260	98,2	221
Výzkumný ústav chorob reumatických	14,73	90	98,2	102
Ústav hematologie a krevní transfuse	18,50	42	89,5	263
Výzkumný ústav traumatologický	22,00	170	88,4	175
Výzkumný ústav balneologický	12,78	80	89,2	111
Výzkumný ústav stomatologický	16,75	—	—	71
Výzkumný ústav endokrinologický	10,00	—	—	88
Ústav hygieny	13,75	—	—	148
Ústav hygieny práce a chorob z povolání	22,70	—	—	181
Ústav epidemiologický a mikrobiologie	18,00	—	—	139
Výzkumný ústav organizace zdravotnictví	10,60	—	—	29
Výzkumný ústav tělovýchovný	2,00	—	—	24
Výzkumný ústav pro farmacii a biochemii	12,00	—	—	419
Výzkumný ústav antibiotik	—	—	—	143
Výzkumný ústav léčivých rostlin	3,00	—	—	166
Státní ústav pro kontrolu léčiv	5,00	—	—	239
Ústav pro zdravotnickou dokumentaci	—	—	—	77
Ústřední ústav zdravotnické osvěty	5,50	—	—	30
Ústav pro doškolování lékařů Praha	51,00	—	—	110
Ústav pro výzkum výživy lidu Bratislava	13,00	30	95,8	85
Výzkumný ústav tuberkulózy	7,00	—	—	47
Výzkumný ústav chorob reumatických	9,68	80	97,1	68
Ústav hygieny — oblastní ústav	11,50	—	—	93
Ústav hygieny práce a chorob z povolání	11,00	—	—	59
Ústav epidemiologie a mikrobiologie	12,00	—	—	70
Státní ústav pro kontrolu léčiv	2,00	—	—	47
Slovenský ústav zdravotnické osvěty	3,00	—	—	23
Výzkumný ústav onkologický	35,19	142	89,2	209
Ústav pro doškolování lékařů Trenčín	42,70	—	—	44

## VYSVĚTLIVKY

Podkladem pro vypracování této publikace byly povětšinou výkazy o síti a pracovnících ve zdravotnických službách. Pro jejich sestavování platily v roce 1958 směrnice pro evidenci, výkaznictví a statistiku ve zdravotnictví, čísla 15/1957 a 16/1958. V údajích za kraj Karlovarský jsou započítána i příslušná zařízení spravovaná městskými národními výbory v Karlových Varech, Mariánských Lázních a Františkových Lázních. Zařízení Závodního ústavu národního zdraví n. p. Jáchymovských dolů jsou započítána v příslušných krajích. Nejsou zahrnuty údaje o zdravotnických zařízeních MNO a MV.

**Tabulka č. 1, zdravotnictví v hlavních ukazatelích.** V počtu lékařů v sloupci prvním jsou započítáni všichni lékaři státní zdravotní správy a jiných resortů (na příklad ministerstva školství, SÚSZ, ČSAV, ministerstva dopravy apod.), jakož i lékaři pracující ve vlastní ordinaci výhradně pro soukromou praxi, kteří nejsou v pracovním poměru k žádné jednotce. V sedmém sloupci je napočítán počet obyvatel připadající na 1 lékařské místo (ve státní a železniční zdrav. správě).

**Tabulka č. 3, počet lékařských míst ve specializovaných druzích preventivní a léčebné péče.** V každém oboru jsou započtena lékařská místa příslušného oboru v nemocnicích (porodnicích) a ambulantních zařízeních preventivní a léčebné péče a dále:

v oboru	lékařská místa v
vnitřním	léčebnách nemocí vnitřních; odborných ústavech lázeňských nemocí vnitřních a nemocí vnitřních a nervových (část); výzkumných ústavů: oběhu krevního, výživy lidu, chorob reumatických, lázeňského a hematologického;
tuberkulózním	tuberkulózních léčebnách, odborných ústavech lázeňských pro mimo-plicní tbc, Výzkumném ústavu tuberkulózy;
nervovém	odborných ústavech lázeňských nemocí nervových a nemocí vnitřních a nervových (část);
psychiatrickém dětském	psychiatrických léčebnách; ústavech nápravné péče o mládež, ozdravovacích, dětských odborných léčebnách, kojeneckých ústavech, dětských domovech, jeslích. Výzkumném ústavu péče o matku a dítě (část);
ženském a porodnickém	odborných ústavech lázeňských nemocí ženských, Výzkumném ústavu péče o dítě a matku (část);
chirurgickém	Výzkumném ústavu experimentální chirurgie;
urologickém	odborných ústavech lázeňských nemocí ústrojí močových;
traumatologickém	Výzkumném ústavu traumatologickém;
kožním a pohlavním	odborných ústavech lázeňských nemocí kožních;
onkologickém	onkologických ústavech, Výzkumném ústavu onkologickém;
všeobecném	nočních sanatoriích;
rehabilitačním	rehabilitačních ústavech, odborných lázeňských ústavech rehabilitačních.

**Přehled o počtu územních zdravotních obvodů** (tabulky č. 4 až 7). První z tabulek (č. 4) uvádí počet zdravotních obvodů stanovených a obsazených podle stavu k 31. 12. 1958. Za městský obvod je považován ten, z jehož obyvatelstva více než polovina bydlí v krajském nebo okresním městě nebo i v obci s celkovým počtem obyvatelstva větším než 4000. Ostatní obvody se považují za venkovské. Počet obvodních lékařů nemusí vždy souhlasit s počtem obsazených obvodů, poněvadž v některých obvodech je více než 1 obvodní lékař. Tabulky č. 4 až 7 čerpají z jedno-  
rázového statistického šetření provedeného podle stavu k 31. 12. 1958.

**Tabulka č. 9, počet lékařských míst v ambulantní preventivní a léčebné péči podle oborů.** V součtu je započítáno 1,64 lékařského místa pro oddělení patologicko-anatomická, která nejsou vykázána zvlášť jako samostatný obor.

**K tabulkám 13 a 16.** V kategorii nemocnic krajských jsou započítány též nemocnice fakultní a pro léčení tuberkulózy (Ústí n. Lab.-Bukové a v Podunajských Biskupicích). Jako krajské nemocnice ÚNV Praha jsou vykázány: Fakultní nemocnice II, Fakultní nemocnice 12, nemocnice na Bulovce, Thomayerova v Krči a nemocnice v Motole.

**Tabulka č. 19, počet lékařských míst v nemocnicích a porodnicích podle oddělení.** V oboru patologicko-anatomickém na Slovensku je započteno navíc 1,64 lékařského místa pro ambulantní službu, která chybí v tabulce č. 9 (srov. poznámku k této tabulce).

**Do evidenčního počtu pracovníků (přepočteného) jsou v rozpočtových organizacích zahrnuti:**

- a) pracovníci s plnou pracovní dobou a s vyššími pracovními úvazky ve fyzických osobách, t. j. bez přepočtu;
- b) pracovníci s pracovní dobou zkrácenou na vlastní žádost a pracovníci na místech s neúplnou pracovní dobou v přepočtu na plně zaměstnané.

Přepočet pracovníků s pracovní dobou zkrácenou na vlastní žádost i pracovníků na místech s neúplnou pracovní dobou se provádí podle rozsahu jejich pracovního úvazku.

V hospodářských organizacích ústavů lázeňské péče jsou vykázány fyzické osoby; v organizacích lékařské služby se přepočítávají podle pracovních úvazků jen pracovníci s pracovní dobou zkrácenou na vlastní žádost.

V počtu neodpracovaných dnů jsou ty, za něž nebyla vyplacena mzda nebo plat.

**Tabulka č. 24, celkový přehled o počtu pracovníků.** V údajích za Slovensko u Sdružení Spofa a Ústavu sér a očkovacích látek jsou vykázány podniky se sídlem na Slovensku plánované ministerstvem.

**Tabulka č. 30a, 30b, počet lékařů ve věkových skupinách** uvádí výsledky jednorázového statistického šetření podle stavu k 30. 11. 1958.

**Přehled ústavů.** U ústavů národního zdraví byl počet lékařských míst zaokrouhlen na celky; ukazatelé jsou však vypočtení z čísel nezaokrouhlených. Jako počet pracovníků je uveden přepočtený počet (zaokrouhlený na celky) podle stavu k 31. 12. 1958; počet lékařských míst a lůžek také stavem k 31. 12. 1958. Počet pracovníků zahrnuje všechny organizace sdružené do ústavů národního zdraví.

**Počet ústavů národního zdraví byl k 31. 12. 1958:**

Ústavy národního zdraví	Č S R	České kraje	Slovensko
krajské	21	14	7
okresní (městské)	297	197	100
závodní	15	12	3
<b>Celkem</b>	<b>333</b>	<b>223</b>	<b>110</b>

V Praze 25. února 1959.

**Zdravotnická statistika Republiky československé 1958**

**Část I, síť a pracovníci zdravotnických zařízení**

**Náklad 2000 výtisků**

**Redakce statistické oddělení ministerstva zdravotnictví, Praha 12, tř. W. Piecka 98**

**Vytiskl Knihtisk, n. p. závod 03 v Praze 2, Jungmannova tř. 15.**

**(Jen pro úřední potřebu.)**



# ZDRAVOTNICKÁ STATISTIKA REPUBLIKY ČESKOSLOVENSKÉ 1958

*Část II.*

*Zdravotní stav obyvatelstva a činnost  
zdravotnických zařízení*

PRAHA — DUBEN 1959





Ministerstvo zdravotnictví vydává souborné zpracování statistických dat o zdravotním stavu obyvatelstva a rozvoji zdravotnictví Republiky československé v roce 1958 ve dvou částech. V této druhé části je obsaženo souborné zpracování statistických dat o zdravotním stavu obyvatelstva a činnosti zdravotnických zařízení; v první části jsou uvedena data o síti a pracovnících zdravotnických zařízení.

Data o zdravotním stavu obyvatelstva obsahují tabulky č. 1 až 33. Jsou v nich uvedena také základní demografická data podle krajů a v tab. č. 9 i podle okresů. Ve všech těchto tabulkách jsou Vysoké Tatry započítány do kraje Košického. Činnost zdravotnických zařízení zachycují tabulky čís. 34 až 61; několik údajů o činnosti lékařské služby tabulky čís. 62 až 64. Vysvětlivky jsou uvedeny na straně 134 a další.

Publikace vznikla z práce krajských a okresních zdravotnických statistiků a lékařů-statistiků. Demografická data byla dodána Státním úřadem statistickým. Výběr dat provedla statistická oddělení ministerstva a pověřenectva zdravotnictví za spolupráce všech odborů úseku I ministerstva zdravotnictví a Výzkumného ústavu organizace zdravotnictví v Praze. Sestavení tabulek provedla Střediska pro zdravotnickou statistiku v Praze a Bratislavě.

STATISTICKÉ ODDĚLENÍ  
MINISTERSTVA ZDRAVOTNICTVÍ

STATISTICKÉ ODDĚLENÍ  
POVĚŘENECTVA ZDRAVOTNICTVÍ



## SEZNAM TABULEK

Tab. č.	str.
1. Zdravotnictví v některých hlavních ukazatelích . . . . .	7
2. Počet obyvatelstva podle krajů . . . . .	8
3. Přírozený pohyb obyvatelstva v roce 1957 (absolutní a relativní čísla — definitivní výsledky) . . . . .	9
4. Přírozený pohyb obyvatelstva v roce 1958 (absolutní a relativní čísla — předběžné výsledky) . . . . .	11
5. Vývoj porodnosti v letech 1949—1958 . . . . .	13
6. Vývoj úmrtnosti v letech 1949—1958 . . . . .	14
7. Vývoj kojenecké úmrtnosti v letech 1949—1958 . . . . .	15
8. Vývoj novorozenecké úmrtnosti v letech 1949—1958 . . . . .	16
9. Přírozený pohyb a střední stav obyvatelstva podle okresů v roce 1958 (předběžné výsledky) . . . . .	17
10. Hlášené potraty v roce 1957 a 1958 . . . . .	27
11. Zemřeli podle příčin smrti v roce 1957 a 1958 (absolutní a relativní čísla) . . . . .	28
12. Zemřeli do 1 roku věku podle příčin smrti v roce 1957 a 1958 (absolutní a relativní čísla) . . . . .	30
13. Úmrtnost podle příčin smrti v roce 1958 . . . . .	32
14. Kojenecká úmrtnost podle příčin smrti v roce 1958 . . . . .	35
15. Vybrané přenosné nemoci povinně hlášené v roce 1958 (onemocnělí a zemřeli — absolutní čísla) . . . . .	38
16. Přenosné nemoci povinně hlášené v roce 1958 podle krajů . . . . .	40
17. Přenosné nemoci povinně hlášené podle měsíce onemocnění, pohlaví, věku onemocnělých a podle velikosti obce bydliště onemocnělých v r. 1958 :	
a) ČSR . . . . .	42
b) české kraje . . . . .	44
c) Slovensko . . . . .	46
18. Počet hlášených případů neepidemických nemocí v roce 1958 (absolutní a relativní čísla — předběžné výsledky) . . . . .	48
19. Počet hlášených nově zjištěných onemocnění tuberkulózou a recidiv tuberkulózy v roce 1957 . . . . .	50
20. Nově zjištěná onemocnění tuberkulózou (vč. recidiv) v roce 1957 podle klasifikační diagnózy . . . . .	51
21. Nemocnost tuberkulózou v roce 1956 a 1957 (relativní čísla) . . . . .	52
22. Počet nově zjištěných onemocnění tuberkulózou (vč. recidiv) v roce 1957 podle pohlaví . . . . .	53
23. Nemocnost tuberkulózou podle věkových skupin a pohlaví . . . . .	53
24. Hlášená nově zjištěná onemocnění pohlavními chorobami v roce 1957 podle podrobné diagnózy . . . . .	54
25. Počet hlášených případů onemocnění pohlavními chorobami v roce 1956 a 1957 na 100.000 obyvatel . . . . .	55
26. Hlášená nově zjištěná onemocnění pohlavními chorobami v roce 1957 podle věkových skupin, pohlaví a diagnóz na 100.000 obyvatel . . . . .	56
27. Počet hlášených nových onemocnění na zhoubné nádory na 100.000 obyvatel v roce 1957 . . . . .	57
28. Počet hlášených nových onemocnění na zhoubné nádory na 100.000 obyvatel podle věku a pohlaví v roce 1957 . . . . .	59
29. Ukončené případy pracovní neschopnosti v roce 1958 podle skupin sledovaných nemocí:	
a) ČSR . . . . .	60
b) české kraje . . . . .	62
c) Slovensko . . . . .	64
30. Ukončené případy pracovní neschopnosti v roce 1957 podle skupin sledovaných nemocí . . . . .	66
31. Ukončené případy pracovní neschopnosti v ČSR v roce 1957 podle odborových svazů . . . . .	67
32. Rozložení ukončených případů pracovní neschopnosti v ČSR v roce 1957 podle délky trvání . . . . .	67
33. Ukončené případy pracovní neschopnosti v ČSR v roce 1957 podle věkových skupin:	
a) případy pracovní neschopnosti připadající na 100.000 pojištěnců . . . . .	68
b) průměrné trvání případu pracovní neschopnosti ve dnech . . . . .	69

Tab. č.	str.
34. Přehled o počtu ošetření (vyšetření) a odpracovaných hodinách v ambulantní preventivní a léčebné péči . . . . .	70
35. Počet ošetření (vyšetření) za 1 hodinu odpracovanou lékařem v zařízení územním . . . . .	72
36. Počet ošetření (vyšetření) za 1 hodinu odpracovanou lékařem v zařízení závodním . . . . .	74
37. Ukazatelé činnosti obvodních lékařů . . . . .	76
38. Ukazatelé činnosti dílenských lékařů . . . . .	77
39. Činnost ženských oddělení zdrav. středisek a ženských poraden . . . . .	78
40. Ukazatelé činnosti ženských oddělení zdrav. středisek a ženských poraden . . . . .	79
41. Činnost dětských oddělení zdrav. středisek a dětských poraden . . . . .	80
42. Ukazatelé činnosti dětských oddělení zdrav. středisek a dětských poraden . . . . .	81
43. Činnost školní zdravotní služby ve školním roce 1957/1958 . . . . .	82
44. Ukazatelé činnosti školní zdravotní služby ve školním roce 1957/1958 . . . . .	83
45. Péče o chrup:	
a) činnost zubních lékařů . . . . .	84
b) činnost dentistů . . . . .	85
46. Ukazatelé péče o chrup . . . . .	86
47. Ukazatelé péče o chrup dospělých:	
a) zařízení územní . . . . .	87
b) zařízení závodní . . . . .	88
48. Ukazatelé péče o chrup dětí . . . . .	89
49. Ukazatelé činnosti zubních laboratoří . . . . .	91
50. Činnost tělovýchovně-lékařských poraden . . . . .	92
51. Lůžkový fond v nemocnicích (porodnicích), pohyb ošetřovanců, počet ošetřovacích dnů a využití lůžek podle oddělení:	
a) ČSR . . . . .	93
b) české kraje . . . . .	94
c) Slovensko . . . . .	95
52. Počet lůžek v nemocnicích připadajících na 1 lékařské místo . . . . .	96
53. Využití lůžek (v procentech) podle oddělení . . . . .	98
54. Využití lůžek (ve dnech) podle oddělení . . . . .	101
55. Průměrná ošetřovací doba podle oddělení . . . . .	104
56. Přehled o propuštěných a zemřelých v nemocnicích (bez dětského a porodnického odd.):	
a) ČSR . . . . .	107
b) české kraje . . . . .	109
c) Slovensko . . . . .	111
57. Přehled o propuštěných a zemřelých na dětských odd. nemocnic . . . . .	113
58. Porodnická činnost . . . . .	114
59. Činnost odborných léčebných a ošetřovacích ústavů, zařízení péče o ženu a dítě, výzkumných ústavů:	
a) ČSR . . . . .	116
b) české kraje . . . . .	117
c) Slovensko . . . . .	118
60. Činnost ústavů lázeňské péče . . . . .	119
61. Převozy a převezení nemocní záchrannou a dopravní zdravotnickou službou; ujeté kilometry . . . . .	120
62. Skutečné externí tržby lékáren, krajských a oblastních skladů v letech 1957—1958 . . . . .	121
63. Externí tržby v prodejnách oční optiky v letech 1957—1958 . . . . .	122
64. Počet receptů, položek magistraliter a hromadně vyráběných léků v letech 1957—1958 . . . . .	123
Vysvětlivky . . . . .	132

## SEZNAM GRAFŮ

Graf č.	
1. Věkové složení obyvatelstva k 31. 12. 1957 . . . . .	125
2. Přírozený pohyb obyvatelstva v letech 1919—1958 . . . . .	126
3. Vývoj kojenecké a novorozenecké úmrtnosti . . . . .	127
4. Úmrtnost podle věku a pohlaví v ČSR v letech 1937 a 1957 . . . . .	128
5. Úmrtnost na tuberkulózu dýchacího ústrojí podle věku a pohlaví v ČSR v letech 1937 a 1957 na 100.000 obyvatel . . . . .	129
6. Vývoj úmrtnosti v českých krajích podle hlavních tříd příčin smrti na 100.000 obyvatel . . . . .	130
7. Vývoj úmrtnosti na Slovensku podle hlavních tříd příčin smrti na 100.000 obyvatel . . . . .	131

Tab. č. 1

## Zdravotnictví v některých hlavních ukazatelích

Území, kraj	Počet		Přirozený přírůstek	Kojenecká úmrtnost	Ze 100 obyvatel bylo přijato do nemocnice (porodnice)	Počet ošetření (vyšetření) v ambulantních zařízeních na 1 obyvatele
	živě narozených	zemřelých				
	na 1 000 obyvatel					
ČSR	17,4	9,3	8,1	29,5	15,1	10,7
České kraje	14,8	9,8	5,0	24,3	16,1	11,5
Slovensko	23,9	8,2	15,7	37,3	12,8	8,9
ÚNV Praha	9,1	9,9	-0,8	19,5	15,7	16,5
KNV Praha	12,9	11,8	1,1	19,6	14,2	11,8
Českobudějovický	15,6	11,3	4,3	24,5	16,4	9,6
Plzeňský	14,1	10,8	3,3	25,4	12,8	10,6
Karlovarský	19,9	6,4	13,5	32,9	18,8	11,0
Ústecký	15,8	8,3	7,5	29,7	17,9	11,1
Liberecký	13,9	9,3	4,6	29,1	15,9	10,6
Hradecký	13,6	10,9	2,7	17,8	15,2	11,0
Pardubický	15,1	11,2	3,9	20,9	16,5	10,2
Jihlavský	16,9	11,2	5,7	22,2	19,5	9,4
Brněnský	15,0	9,2	5,8	22,2	15,3	11,3
Olomoucký	16,4	8,5	7,9	24,1	17,2	10,1
Gottwaldoský	17,8	9,1	8,7	25,8	15,3	10,6
Ostravský	17,2	8,1	9,1	27,8	17,7	12,2
ÚNV Bratislava	15,9	5,4	10,5	23,7	18,6	14,7
KNV Bratislava	22,3	8,6	13,7	36,1	10,1	8,7
Nitranský	23,2	8,7	14,5	33,1	12,1	7,9
Banskobystrický	21,5	9,5	12,0	37,0	14,1	9,1
Žilinský	26,5	8,1	18,4	41,7	13,1	8,5
Košický vč.						
Vysokých Tater	25,6	7,7	17,9	39,9	12,7	9,1
Prešovský	29,2	7,8	21,4	40,9	13,1	7,3

**Počet obyvatelstva podle krajů**  
(v roce 1957 definitivní, v roce 1958 předběžné výsledky)

Území, kraj	Stav ke dni					
	1. 7. 1957	31. 12. 1957	1. 7. 1958		31. 12. 1958	
	c e l k e m		celkem	z toho ženy	celkem	z toho ženy
ČSR	13 358 035	13 414 261	13 469 551	6 901 151	13 518 021	6 925 411
České kraje	9 513 758	9 543 780	9 572 760	4 905 947	9 595 814	4 917 741
Slovensko	3 844 277	3 870 481	3 896 791	1 995 204	3 922 207	2 007 670
ÚNV Praha	981 185	983 981	987 099	526 280	987 865	526 701
KNV Praha	1 151 957	1 153 019	1 153 953	592 554	1 154 848	593 078
Československý území	523 017	523 687	524 790	266 118	524 737	266 070
Plzeňský	579 281	580 068	580 305	293 950	581 263	294 472
Karlovarský	340 210	342 270	344 167	171 698	346 612	172 988
Ústecký	679 239	682 511	686 505	345 097	689 341	346 517
Liberecký	506 785	508 798	509 944	260 898	511 191	261 567
Hradecký	584 979	585 774	586 845	303 180	587 148	303 400
Pardubický	458 298	459 835	460 598	235 661	461 352	236 097
Jihlavský	437 996	438 585	439 027	225 790	439 041	225 796
Brněnský	1 004 142	1 007 105	1 008 695	519 802	1 010 903	521 083
Olomoucký	652 890	654 747	657 741	332 246	659 303	332 975
Gottwaldovský	658 272	660 559	663 726	342 040	665 303	342 751
Ostravský	955 507	962 841	969 365	490 633	976 907	494 246
ÚNV Bratislava	248 793	251 780	254 528	129 316	256 700	130 565
KNV Bratislava	728 501	732 817	736 555	371 474	740 416	373 302
Nitranský	748 283	752 203	756 577	392 372	761 219	394 501
Banskobystrický	528 326	530 943	534 078	273 483	537 217	275 100
Žilinský	591 779	596 445	601 159	309 024	605 389	311 094
Košický (vč. Vys. Tater)	545 765	550 102	553 899	281 436	557 786	283 407
Prešovský	452 830	456 191	459 995	238 099	463 480	239 701

**Přirozený pohyb obyvatelstva v roce 1957**  
(absolutní čísla — definitivní výsledky)

Území, kraj	Sňatky	Rozvody	Živě narození	Zemřelí			Přirozený přírůstek
				celkem	z toho do		
					1 roku	28 dnů	
ČSR	91 059	14 348	252 740	134 442	8 460	3 825	118 298
České kraje	62 760	12 521	155 429	98 687	3 919	2 122	56 742
Slovensko	28 299	1 827	97 311	35 755	4 541	1 703	61 556
ÚNV Praha	6 238	2 468	10 055	10 113	220	138	— 58
KNV Praha	6 855	1 264	16 170	14 652	368	211	1 518
Českobudějovický	3 524	521	9 215	6 242	259	136	2 973
Plzeňský	3 681	576	9 038	6 689	232	130	2 349
Karlovarský	2 565	654	7 870	2 411	233	99	5 459
Ústecký	4 606	1 281	11 741	6 182	375	171	5 559
Liberecký	3 164	798	7 828	4 820	228	128	3 008
Hradecký	3 476	539	8 876	6 651	181	116	2 225
Pardubický	2 970	363	7 564	5 408	189	112	2 156
Jihlavský	3 179	255	7 836	5 074	157	92	2 762
Brněnský	6 767	1 249	16 992	9 951	435	197	7 041
Olomoucký	4 253	624	11 932	6 039	287	163	5 893
Gottwaldovský	4 977	471	12 758	6 399	287	181	6 359
Ostravský	6 505	1 458	17 554	8 056	468	248	9 498
ÚNV Bratislava	1 488	385	4 475	1 393	141	72	3 082
KNV Bratislava	5 039	308	17 424	6 967	752	288	10 457
Nitranský	5 679	322	18 098	7 577	909	365	10 521
Banskobystrický	3 661	247	11 832	5 650	519	216	6 182
Žilinský	4 543	145	16 977	5 367	826	286	11 610
Košický (vč. Vys. Tater)	4 136	272	14 694	4 784	775	254	9 910
Prešovský	3 753	148	13 811	4 017	619	222	9 794

Tab. č. 3 (Dokončení)

**Přirozený pohyb obyvatelstva v roce 1957**  
(relativní čísla — definitivní výsledky)

Území, kraj	Sňatky	Rozvody	Živě narození	Zemřelí	Přirozený přírůstek	Úmrtnost		Procento ústavních porodů
	na 1 000 obyvatel					kojenecká	novoroze- necká	
ČSR	6,8	1,1	18,9	10,1	8,8	33,5	15,1	86,3
České kraje	6,6	1,3	16,3	10,4	5,9	25,2	13,7	95,0
Slovensko	7,4	0,5	25,3	9,3	16,0	46,7	17,5	72,5
ÚNV Praha	6,4	2,5	10,2	10,3	-0,1	21,9	13,7	99,2
KNV Praha	6,0	1,1	14,0	12,7	1,3	22,8	13,0	97,5
Československý	6,7	1,0	17,6	11,9	5,7	28,1	14,8	88,9
Pišeňský	6,4	1,0	15,6	11,5	4,1	25,7	14,4	95,6
Karlovarský	7,5	1,9	23,1	7,1	16,0	29,6	12,6	94,0
Ústecký	6,8	1,9	17,3	9,1	8,2	31,9	14,6	95,1
Liberecký	6,2	1,6	15,4	9,5	5,9	29,1	16,4	97,4
Hradecký	5,9	0,9	15,2	11,4	3,8	20,4	13,1	98,6
Pardubický	6,5	0,8	16,5	11,8	4,7	25,0	14,8	96,7
Jihlavský	7,3	0,6	17,9	11,6	6,3	20,0	11,7	94,6
Brněnský	6,7	1,2	16,9	9,9	7,0	25,6	11,6	95,9
Olomoucký	6,5	1,0	18,3	9,2	9,1	24,1	13,7	96,0
Gottwaldovský	7,6	0,7	19,4	9,7	9,7	22,5	14,2	92,1
Ostravský	6,8	1,5	18,4	8,4	10,0	26,7	14,1	91,0
ÚNV Bratislava	6,0	1,5	18,0	5,6	12,4	31,5	16,1	97,0
KNV Bratislava	6,9	0,4	23,9	9,6	14,3	43,2	16,5	64,6
Nitranský	7,6	0,4	24,2	10,1	14,1	50,2	20,2	80,7
Banskobystrický	6,9	0,5	22,4	10,7	11,7	43,9	18,3	82,9
Žilinský	7,7	0,2	28,7	9,1	19,6	48,7	16,8	66,8
Košický (včetně Vysokých Tater)	7,6	0,5	26,9	8,8	18,1	52,7	17,3	69,9
Prešovský	8,3	0,3	30,5	8,9	21,6	44,8	16,1	64,6



**Přirozený pohyb obyvatelstva v roce 1958**  
(absolutní čísla — předběžné výsledky)

Území, kraj	Sňatky	Rozvody	Živě narození	Z e m ě l í			Přirozený přírůstek
				celkem	z toho do		
					1 roku	28 dnů	
ČSR	99 842	15 731	234 707	125 663	6 916	3 302	109 044
České kraje	68 612	13 544	141 615	93 600	3 442	1 864	48 015
Slovensko	31 230	2 187	93 092	32 063	3 474	1 438	61 029
ÚNV Praha	6 636	2 792	8 940	9 796	174	117	— 856
KNV Praha	7 453	1 369	14 919	13 652	293	191	1 267
Československý	3 665	521	8 194	5 932	201	118	2 262
Plzeňský	4 025	655	8 193	6 265	208	103	1 928
Karlovarský	2 824	675	6 865	2 207	226	99	4 658
Ústecký	5 163	1 451	10 817	5 724	321	142	5 093
Liberecký	3 344	847	7 067	4 721	206	107	2 346
Hradecký	3 791	589	7 962	6 422	142	87	1 540
Pardubický	3 141	333	6 935	5 146	145	83	1 789
Jihlavský	3 373	264	7 404	4 904	164	83	2 500
Brněnský	7 356	1 297	15 087	9 310	335	179	5 777
Olomoucký	4 726	780	10 800	5 564	260	128	5 236
Gottwaldovský	5 452	496	11 790	6 065	304	207	5 725
Ostravský	7 663	1 475	16 642	7 892	463	220	8 750
ÚNV Bratislava	1 668	384	4 059	1 366	96	54	2 693
KNV Bratislava	5 681	344	16 430	6 312	593	258	10 118
Nitranský	6 226	436	17 548	6 602	581	260	10 946
Banskobystrický	4 189	302	11 499	5 077	425	191	6 422
Žilinský	5 104	266	15 955	4 857	665	248	11 098
Košický (vč. Vys. Tater)	4 522	316	14 188	4 262	566	216	9 926
Prešovský	3 840	139	13 413	3 587	548	211	9 826

Tab. č. 4 (Dokončení)

**Přirozený pohyb obyvatelstva v roce 1958**  
(relativní čísla — předběžné výsledky)

Území, kraj	Sňatky	Rozvody	Živě narození	Zemřelí	Přirozený přrůstek	Úmrtnost		Procento ústavních porodů
	na 1 000 obyvatel					kojenecká	novoroze- necká	
ČSR	7,4	1,2	17,4	9,3	8,1	29,5	14,1	88,9
České kraje	7,2	1,4	14,8	9,8	5,0	24,3	13,2	96,2
Slovensko	8,0	0,6	23,9	8,2	15,7	37,3	15,4	77,8
ÚNV Praha	6,7	2,8	9,1	9,9	-0,8	19,5	13,1	99,4
KNV Praha	6,5	1,2	12,9	11,8	1,1	19,6	12,8	97,5
Českobudějovický	7,0	1,0	15,6	11,3	4,3	24,5	14,4	92,0
Plzeňský	6,9	1,1	14,1	10,8	3,3	25,4	12,6	96,6
Karlovarský	8,2	2,0	19,9	6,4	13,5	32,9	14,4	95,4
Ústecký	7,5	2,1	15,8	8,3	7,5	29,7	13,1	96,5
Liberecký	6,6	1,7	13,9	9,3	4,6	29,1	15,1	97,9
Hradecký	6,5	1,0	13,6	10,9	2,7	17,8	10,9	98,7
Pardubický	6,8	0,7	15,1	11,2	3,9	20,9	12,0	97,9
Jihlavský	7,7	0,6	16,9	11,2	5,7	22,2	11,2	96,3
Brněnský	7,3	1,3	15,0	9,2	5,8	22,2	11,9	95,6
Olomoucký	7,2	1,2	16,4	8,5	7,9	24,1	11,9	97,2
Gottwaldovský	8,2	0,7	17,8	9,1	8,7	25,8	17,6	93,9
Ostravský	7,9	1,5	17,2	8,1	9,1	27,8	13,2	93,1
ÚNV Bratislava	6,6	1,5	15,9	5,4	10,5	23,7	13,3	98,4
KNV Bratislava	7,7	0,5	22,3	8,6	13,7	36,1	15,7	68,9
Nitranský	8,2	0,6	23,2	8,7	14,5	33,1	14,8	84,3
Banskobystrický	7,8	0,6	21,5	9,5	12,0	37,0	16,6	87,7
Žilinský	8,5	0,4	26,5	8,1	18,4	41,7	15,5	73,4
Košický (včetně Vysokých Tater)	8,2	0,6	25,6	7,7	17,9	39,9	15,2	75,2
Prešovský	8,3	0,3	29,2	7,8	21,4	40,9	15,7	73,3

## Vývoj porodnosti v letech 1949—1958

Území, kraj	Počet živě narozených na 1000 obyvatel v roce									
	1949	1950	1951	1952	1953	1954	1955	1956	1957	1958*)
ČSR	22,4	23,3	22,8	22,2	21,2	20,6	20,3	19,8	18,9	17,4
České kraje	20,9	21,1	20,6	19,7	18,7	18,1	17,7	17,2	16,3	14,8
Slovensko	26,4	28,8	28,7	28,3	27,5	26,8	26,6	26,3	25,3	23,9
ÚNV Praha	15,3	15,7	15,8	15,7	14,8	13,7	12,5	11,8	10,2	9,1
KNV Praha	17,6	17,5	17,1	16,9	16,2	15,9	15,2	14,7	14,0	12,9
Československý území	19,3	20,1	20,0	19,0	18,6	18,5	18,4	18,3	17,6	15,6
Plzeňský	18,6	18,7	18,1	18,4	17,9	17,3	17,2	16,4	15,6	14,1
Karlovarský	32,6	32,8	29,9	27,7	25,9	24,5	24,4	22,9	23,1	19,9
Ústecký	27,3	27,2	25,3	22,6	20,6	19,6	18,5	18,2	17,3	15,8
Liberecký	25,4	24,9	23,2	21,2	19,0	18,0	17,4	16,5	15,4	13,9
Hradecký	19,0	19,4	18,5	18,1	17,1	16,7	16,4	15,9	15,2	13,6
Pardubický	18,4	19,1	19,0	19,1	18,4	18,3	17,7	17,3	16,5	15,1
Jihlavský	19,8	20,0	19,6	19,2	18,2	18,0	18,6	18,5	17,9	16,9
Brněnský	20,4	21,1	20,7	20,2	19,0	18,4	18,5	18,0	16,9	15,0
Olomoucký	24,2	23,9	23,4	21,9	20,7	20,6	19,9	19,3	18,3	16,4
Gottwaldovský	21,4	22,5	22,0	21,4	20,8	20,2	20,3	20,1	19,4	17,8
Ostravský	22,9	22,8	23,3	21,7	20,9	20,0	19,6	19,2	18,4	17,2
ÚNV Bratislava	23,7	25,1	25,1	24,7	23,1	22,0	21,1	19,8	18,0	15,9
KNV Bratislava	25,7	28,0	28,1	27,3	26,7	26,0	25,7	24,9	23,9	22,3
Nitranský	25,1	27,9	27,8	27,6	26,7	25,8	25,8	25,0	24,2	23,2
Banskobystrický	22,6	25,2	24,7	27,4	24,2	23,7	23,3	23,2	22,4	21,5
Žilinský	28,4	31,7	32,0	31,4	29,9	29,8	29,8	29,2	28,7	26,5
Košický (včetně Vysokých Tater)	28,0	30,4	30,5	30,2	30,0	28,4	27,9	28,3	26,9	25,6
Prešovský	30,9	32,0	31,2	31,2	30,8	30,7	30,9	31,3	30,5	29,2

\*) Poznámka: za rok 1958 předběžné výsledky

## Vývoj úmrtnosti v letech 1949—1958

Území, kraj	Počet zemřelých na 1 000 obyvatel v roce									
	1949	1950	1951	1952	1953	1954	1955	1956	1957	1958*)
ČSR	11,9	11,5	11,4	10,6	10,5	10,4	9,6	9,6	10,1	9,3
České kraje	11,8	11,6	11,4	10,7	10,7	10,7	10,0	9,9	10,4	9,8
Slovensko	12,1	11,5	11,5	10,4	9,9	9,5	8,8	8,7	9,3	8,2
ÚNV Praha	10,7	10,7	10,2	10,1	10,1	10,3	10,0	9,8	10,3	9,9
KNV Praha	13,3	13,2	13,0	12,8	12,7	12,6	11,8	12,1	12,7	11,8
Československý	13,8	13,5	13,0	12,9	12,6	12,6	11,8	11,3	11,9	11,3
Plzeňský	12,8	12,6	12,6	11,7	11,8	11,7	10,9	11,0	11,5	10,8
Karlovarský	10,5	10,2	8,9	7,9	7,4	7,4	7,1	6,9	7,1	6,4
Ústecký	10,8	11,1	10,9	9,4	9,5	9,3	8,8	8,5	9,1	8,3
Liberecký	11,8	11,6	11,0	9,8	9,9	10,3	9,5	9,4	9,5	9,3
Hradecký	12,6	12,4	12,3	11,5	12,0	12,3	11,2	10,8	11,4	10,9
Pardubický	13,5	12,6	12,9	11,7	12,6	12,7	11,5	11,3	11,8	11,2
Jihlavský	12,5	12,3	12,2	11,6	12,5	12,0	10,9	11,2	11,6	11,2
Brněnský	10,8	10,6	10,7	10,1	10,0	10,1	9,3	9,3	9,9	9,2
Olomoucký	11,1	10,5	10,5	9,6	9,6	9,6	8,8	8,7	9,2	8,5
Gottwaldovský	11,0	11,0	10,6	10,2	10,1	10,1	9,0	9,4	9,7	9,1
Ostravský	10,5	10,2	10,4	9,6	9,0	9,0	8,4	8,1	8,4	8,1
ÚNV Bratislava	8,1	7,6	7,5	6,2	5,8	5,9	5,7	5,3	5,6	5,4
KNV Bratislava	11,9	11,4	11,4	10,5	10,1	9,7	9,0	8,9	9,6	8,6
Nitranský	12,5	12,0	11,8	10,8	10,6	10,0	9,8	9,3	10,1	8,7
Banskobystrický	12,7	12,6	12,7	11,4	10,6	11,0	9,9	9,9	10,7	9,5
Žilinský	12,8	12,0	12,2	10,7	10,2	9,7	8,7	8,6	9,1	8,1
Košický (včetně Vysokých Tater)	11,8	11,0	11,5	10,1	9,6	8,9	8,2	8,4	8,8	7,7
Prešovský	12,3	11,1	11,4	10,4	9,8	9,2	8,3	8,0	8,9	7,8

\*) Poznámka: za rok 1958 předběžné výsledky

## Vývoj kojenecké úmrtnosti v letech 1949—1958

Území, kraj	Počet zemřelých dětí do stáří 1 roku na 1000 živě narozených v roce									
	1949	1950	1951	1952	1953	1954	1955	1956	1957	1958*)
ČSR	82,6	77,7	73,0	55,5	45,0	37,6	34,1	31,4	33,5	29,5
České kraje	67,1	64,2	57,1	44,9	35,0	30,2	27,9	25,7	25,2	24,3
Slovensko	114,2	103,3	102,3	74,4	62,4	50,4	44,3	40,8	46,7	37,3
ÚNV Praha	38,0	44,9	37,8	34,9	26,6	25,8	22,3	20,4	21,9	19,5
KNV Praha	61,1	59,2	46,8	41,2	29,8	26,7	23,2	24,8	22,8	19,6
Českokobudějovický	70,4	67,8	57,3	50,5	40,6	37,6	37,9	29,4	28,1	24,5
Plzeňský	70,9	66,4	66,1	41,3	29,9	30,1	26,9	24,5	25,7	25,4
Karlovarský	107,7	101,5	88,4	64,3	47,2	37,7	37,5	34,7	29,6	32,9
Ústecký	81,8	87,4	83,9	61,6	56,0	42,0	33,6	28,3	31,9	29,7
Liberecký	76,8	73,2	65,8	46,4	27,2	25,9	33,4	26,3	29,1	29,1
Hradecký	61,4	49,0	40,4	30,1	28,6	24,0	21,7	18,6	20,4	17,8
Pardubický	58,6	47,1	46,3	37,3	31,7	29,0	23,3	21,6	25,0	20,9
Jihlavský	53,2	51,3	47,4	37,9	32,4	28,4	21,2	23,1	20,0	22,2
Brněnský	61,1	58,6	56,3	44,9	33,5	26,5	26,8	26,7	25,6	22,2
Olomoucký	69,4	62,4	57,2	43,0	34,1	27,5	27,5	27,8	24,1	24,1
Gottwaldovský	63,0	57,4	48,7	40,9	33,9	30,1	23,6	25,2	22,5	25,8
Ostravský	71,2	68,8	59,7	52,0	38,3	33,7	33,3	27,3	26,7	27,8
ÚNV Bratislava	64,8	66,3	61,0	48,3	37,9	33,0	28,3	20,9	31,5	23,7
KNV Bratislava	97,9	92,7	86,9	63,6	57,0	44,1	35,4	36,8	43,2	36,1
Nitranský	116,0	103,6	102,2	75,7	62,8	54,0	49,3	41,3	50,2	33,1
Banskobystrický	108,2	104,3	105,7	77,1	55,9	56,2	45,5	42,1	43,9	37,0
Žilinský	135,4	118,4	118,6	80,8	68,5	52,6	47,7	41,1	48,7	41,7
Košický (včetně Vysokých Tater)	113,2	99,9	102,9	77,0	68,4	54,1	48,7	51,0	52,7	39,9
Prešovský	131,1	115,3	116,2	84,6	71,2	48,8	45,5	39,6	44,8	40,9

\*) Poznámka: za rok 1958 předběžné výsledky

## Vývoj novorozenecké úmrtnosti v letech 1949—1958

Území, kraj	Počet dětí zemřelých ve stáří do 28 dnů na 1 000 živě narozených v roce									
	1949	1950	1951	1952	1953	1954	1955	1956	1957	1958*)
ČSR	32,0	33,1	29,3	26,0	19,5	18,6	17,4	15,4	15,1	14,1
České kraje	27,3	28,6	25,2	23,3	16,8	16,9	16,2	13,9	13,7	13,2
Slovensko	41,6	41,7	36,9	30,8	24,3	21,4	19,5	18,0	17,5	15,4
ÚNV Praha	17,2	23,0	22,3	23,3	15,3	16,8	15,8	14,2	13,7	13,1
KNV Praha	25,6	27,4	22,1	22,3	15,1	14,7	15,4	14,9	13,0	12,8
Československý území	27,3	29,0	23,6	26,6	19,8	22,7	21,2	15,6	14,8	14,4
Plzeňský	31,3	29,0	30,0	24,5	16,3	18,7	15,8	12,4	14,4	12,6
Karlovarský	34,1	32,8	30,6	24,6	17,9	16,5	16,4	13,7	12,6	14,4
Ústecký	29,9	36,9	32,7	27,8	19,6	18,8	18,4	13,1	14,6	13,1
Liberecký	23,9	30,1	28,6	23,4	14,2	15,3	19,0	14,3	16,4	15,1
Hradecký	28,3	23,7	23,0	17,1	17,4	14,4	13,4	11,1	13,1	10,9
Pardubický	26,7	25,4	25,2	22,2	18,1	18,7	14,4	12,9	14,8	12,0
Jihlavský	21,4	25,2	20,6	19,5	15,0	16,9	12,0	12,5	11,7	11,2
Brněnský	26,3	26,7	23,4	22,8	15,7	14,2	15,4	14,6	11,6	11,9
Olomoucký	28,0	25,8	23,5	21,9	15,7	15,0	14,6	14,9	13,7	11,9
Gottwaldovský	30,6	32,2	24,0	21,3	17,3	18,4	15,3	15,9	14,2	17,6
Ostravský	31,3	30,2	26,4	26,5	16,8	18,8	18,2	12,8	14,1	13,2
ÚNV Bratislava	30,7	48,1	36,0	28,4	22,7	19,1	17,6	11,2	16,1	13,3
KNV Bratislava	37,5	35,3	34,3	28,2	22,6	19,8	15,9	17,7	16,5	15,7
Nitranský	43,6	40,0	39,5	33,9	24,7	25,3	22,7	18,8	20,2	14,8
Banskobystrický	39,8	39,5	36,3	31,5	23,0	22,5	21,5	17,7	18,3	16,6
Žilinský	43,6	42,2	36,7	29,6	25,2	19,6	20,5	16,8	16,8	15,5
Košický (včetně Vysokých Tater)	40,9	41,1	34,5	30,8	25,8	22,4	19,5	21,5	17,3	15,2
Prešovský	47,6	47,3	39,3	31,8	25,3	19,0	17,8	17,3	16,1	15,7

\*) Poznámka: za rok 1958 předběžné výsledky

## Přirozený pohyb a střední stav obyvatelstva podle okresů v roce 1958 (předběžné výsledky)

Kraj, okres	Střední stav obyvatelstva	Živě narození	Z e m ř e l í		
			celkem	z toho do	
				1 roku	28 dnů
<b>ÚNV Praha</b>	987 099	8 940	9 796	174	117
Praha 1	52 813	471	549	6	6
2	77 562	658	910	18	15
3	40 700	393	347	8	8
4	34 489	312	321	7	6
5	41 682	471	366	8	5
6	81 993	782	683	10	7
7	75 467	572	776	10	8
8	57 386	484	566	15	12
9	41 629	390	349	8	4
10	46 655	466	413	11	4
11	95 224	827	1 053	9	6
12	87 344	761	914	14	10
13	69 042	628	625	16	8
14	92 380	860	914	17	8
15	30 684	272	289	5	3
16	62 049	593	721	12	7
<b>KNV Praha</b>	1 153 953	14 919	13 652	293	191
Benešov	40 459	543	485	12	7
Beroun	47 344	565	527	12	6
Brandýs n. L.	53 512	707	615	18	14
Český Brod	40 864	498	558	9	7
Dobříš	21 042	337	244	4	4
Hořovice	40 175	481	448	10	7
Kladno	82 235	937	908	12	11
Kolín	68 378	905	895	15	11
Kralupy n. Vlt.	33 276	459	397	5	2
Kutná Hora	44 737	574	628	14	9
Mělník	44 876	601	623	21	17
Ml. Boleslav	62 543	802	774	27	14
Nové Strašecí	24 120	358	300	6	5
Nymburk	52 886	751	608	8	6
Poděbrady	42 290	540	526	8	5
Praha-jih	52 159	568	574	8	7
Praha-sever	66 178	841	579	17	8
Praha-východ	41 469	509	426	10	4
Praha-západ	61 397	711	605	8	4
Příbram	38 191	723	455	19	13
Rakovník	40 016	509	484	7	4
Říčany	38 915	450	481	10	5
Sedlčany	22 206	314	317	8	3
Slaný	45 551	498	607	15	11
Vlašim	27 214	411	305	7	6
Votice	21 920	327	283	3	1

## Přirozený pohyb a střední stav obyvatelstva podle okresů v roce 1958 (předběžné výsledky)

Kraj, okres	Střední stav obyvatelstva	Živě narození	Z e m ě l í		
			celkem	z toho do	
				1 roku	28 dnů
<b>Československý</b>	524 790	8 194	5 932	201	118
Č. Budějovice-město	65 198	819	646	26	15
Č. Budějovice-okolí	30 821	447	368	7	5
Čes. Krumlov	30 879	588	262	17	10
Jindř. Hradec	37 653	535	408	12	7
Kaplice	22 157	570	166	20	7
Milevsko	26 998	389	326	4	2
Písek	45 328	606	589	19	13
Prachatice	25 353	512	259	14	10
Soběslav	27 185	436	357	7	5
Strakonice	36 868	526	446	15	13
Tábor	49 645	713	543	11	8
Trhové Sviny	20 309	302	230	12	4
Třeboň	33 236	506	403	10	6
Týn n. Vlt.	24 867	483	316	8	5
Vimperk	21 839	404	277	10	5
Vodňany	26 454	358	336	9	3
<b>Plzeňský</b>	580 305	8 193	6 265	208	103
Plzeň-město	136 025	1 508	1 450	44	23
Plzeň-okolí	51 460	752	526	10	4
Blatná	31 755	434	441	12	8
Blovce	26 442	342	325	1	1
Domažlice	32 496	425	386	9	5
Horažďovice	21 073	350	247	10	7
Horšovský Týn	18 613	370	126	13	3
Klatovy	46 469	631	509	21	8
Plasy	26 717	356	376	10	7
Přeštice	29 383	401	332	11	5
Rokycany	47 600	720	621	18	12
Stod	34 802	511	324	16	8
Stříbro	26 282	449	158	11	5
Sušice	30 661	476	342	13	6
Tachov	20 527	468	102	9	1



## Přirozený pohyb a střední stav obyvatelstva podle okresů v roce 1958 (předběžné výsledky)

Kraj, okres	Střední stav obyvatelstva	Živě narození	Z e m ě l í		
			celkem	z toho do	
				1 roku	28 dnů
<b>Karlovarský</b>	344 167	6 865	2 207	226	99
Karlovy Vary-město	44 173	724	251	21	12
Aš	18 215	284	121	20	6
Cheb	40 382	770	224	22	10
Kadaň	23 864	452	168	18	5
Kraslice	14 676	307	84	8	4
Mariánské Lázně	33 574	584	205	17	10
Ostrov	77 635	1 868	536	59	26
Podbořany	27 551	555	203	23	9
Sokolov	48 982	968	319	25	12
Toužim	15 115	353	96	13	5
<b>Ústecký</b>	686 505	10 817	5 724	321	142
Ústí n. L.-město	66 366	896	379	25	13
Ústí n. L.-okolí	32 876	530	250	18	10
Bílina	29 648	501	229	13	8
Děčín	72 824	1 097	440	34	15
Duchcov	31 555	456	289	12	5
Chomutov	68 797	1 188	431	48	21
Litoměřice	44 255	769	494	24	13
Litvínov	42 911	765	308	24	11
Louny	37 764	438	501	10	4
Lovosice	30 180	473	344	15	6
Most	61 463	1 084	464	33	10
Roudnice n. L.	42 634	670	466	16	10
Teplice	90 907	1 371	889	27	12
Žatec	34 325	579	240	22	4

Tab. č. 9 (Pokračování)

## Přirozený pohyb a střední stav obyvatelstva podle okresů v roce 1958 (předběžné výsledky)

Kraj, okres	Střední stav obyvatelstva	Živě narození	Z e m ř e l í		
			celkem	z toho do	
				1 roku	28 dnů
<b>Liberecký</b>	509 944	7 067	4 721	206	107
Liberec-město	68 138	862	428	23	14
Liberec-okolí	46 891	750	424	16	4
Česká Lípa	41 558	677	222	16	8
Doksy	20 370	342	199	10	5
Frydlant	26 071	420	175	16	11
Jablonec nad Nisou	73 049	862	631	21	10
Jilemnice	30 081	344	359	7	5
Mnichovo Hradiště	32 303	435	467	11	6
Nový Bor	36 948	502	287	18	8
Rumburk	59 181	906	504	44	22
Semily	39 027	533	517	12	7
Turnov	36 327	434	508	12	7
<b>Hradecký</b>	586 845	7 962	6 422	142	87
Hradec Králové-město	56 774	698	425	15	10
Hradec Králové-okolí	40 717	564	487	7	6
Broumov	32 067	447	324	5	1
Dobruška	34 050	492	387	3	2
Dvůr Králové n. L.	33 438	432	365	12	6
Hořice	21 873	274	362	5	3
Jaroměř	30 009	387	414	11	5
Jičín	36 868	501	613	12	8
Náchod	52 574	647	631	7	3
Nová Paka	22 738	325	327	5	4
Nový Bydžov	37 163	511	549	4	4
Rychnov nad Kněžnou	48 275	644	587	18	12
Trutnov	67 667	1 009	420	24	13
Vrchlabí	36 916	447	162	6	3
Žamberk	35 716	584	369	8	7

Tab. č. 9 (Pokračování)

## Přirozený pohyb a střední stav obyvatelstva podle okresů v roce 1958 (předběžné výsledky)

Kraj, okres	Střední stav obyvatelstva	Živě narození	Z e m ř e l í		
			celkem	z toho do	
				1 roku	28 dnů
<b>Pardubický</b>	460 598	6 935	5 146	145	83
Pardubice-město	56 476	791	384	8	4
Pardubice-okolí	29 487	489	379	17	7
Čáslav	40 095	636	497	10	4
Hlinsko	37 116	570	397	19	14
Holice	24 928	336	354	6	3
Chotěboř	31 712	516	401	9	7
Chrudim	55 769	776	660	14	9
Lanškroun	21 089	364	176	14	6
Litomyšl	30 002	470	356	7	4
Polička	27 226	500	337	15	8
Přelouč	28 656	436	317	6	5
Ústí nad Orlicí	40 294	526	449	11	5
Vysoké Mýto	37 748	525	439	9	7
<b>Jihlavský</b>	439 027	7 404	4 904	164	83
Jihlava-město	35 892	548	262	15	3
Jihlava-okolí	21 981	421	246	10	5
Dačice	30 014	578	340	16	10
Havlíčkův Brod	44 983	669	486	11	9
Humpolec	21 873	324	256	6	2
Kamenice nad Lipou	23 461	316	316	5	2
Ledeč nad Sázavou	32 430	567	400	16	8
Mor. Budějovice	35 159	572	486	21	8
Pacov	19 835	342	269	3	1
Pelhřimov	25 274	402	273	7	5
Třebíč	52 771	846	547	30	16
Třešť	27 124	511	323	6	5
Velké Meziříčí	26 140	498	272	7	3
Žďár	42 090	810	428	11	6

Tab. č. 9 (Pokračování)

## Přirozený pohyb a střední stav obyvatelstva podle okresů v roce 1958 (předběžné výsledky)

Kraj, okres	Střední stav obyvatelstva	Živě narození	Z e m ě l í		
			celkem	z toho do	
				1 roku	28 dnů
<b>Brněnský</b>	1 008 695	15 087	9 310	335	179
Brno-město	310 839	3 525	2 616	74	48
Brno-okolí	62 420	868	566	11	7
Blansko	45 448	729	445	17	6
Boskovice	48 239	688	559	11	9
Břeclav	47 497	762	482	25	10
Bučovice	20 928	317	240	3	3
Bystřice n. Pernš.	23 006	388	277	3	3
Hustopeče	33 261	585	309	8	5
Mikulov	37 238	864	214	37	20
Mor. Třebová	35 148	620	294	16	5
Mor. Krumlov	31 576	512	344	11	5
Rosice	43 596	675	458	13	7
Slavkov	33 447	524	330	9	6
Svitavy	31 946	538	203	12	4
Tišnov	28 255	435	296	14	6
Velká Bíteš	23 895	414	273	6	2
Vyškov	46 432	706	490	13	8
Znojmo	67 453	1 250	532	31	13
Židlochovice	38 071	687	382	21	12
<b>Olomoucký</b>	657 741	10 800	5 564	260	128
Olomouc-město	75 573	931	507	18	10
Olomouc-okolí	64 128	992	585	25	12
Bruntál	32 387	631	152	16	4
Hranice	49 693	799	488	31	18
Jeseník	44 665	852	252	23	8
Kojetín	27 807	437	316	11	7
Litovel	38 251	642	417	18	9
Prostějov	85 815	1 165	957	24	14
Přerov	58 349	951	610	17	9
Rýmařov	21 389	447	105	11	6
Šternberk	42 444	853	276	25	10
Šumperk	64 991	1 197	404	27	14
Zábřeh	52 249	903	495	14	7

Tab. č. 9 (Pokračování)

## Přirozený pohyb a střední stav obyvatelstva podle okresů v roce 1958 (předběžné výsledky)

Kraj, okres	Střední stav obyvatelstva	Živě narození	Zemřelí		
			celkem	z toho do	
				1 roku	28 dnů
<b>Gottwaldovský</b>	663 726	11 790	6 065	304	207
Gottwaldov-město	58 873	738	247	24	21
Gottwaldov-okolí	65 662	1 192	566	33	25
Hodonín	53 907	1 060	489	31	20
Holešov	41 583	774	462	21	7
Kroměříž	62 540	953	698	22	17
Kyjov	51 674	827	546	21	15
Uh. Hradiště	71 618	1 279	694	33	23
Uh. Brod	57 714	1 140	567	30	19
Val. Klobouky	37 085	851	288	20	15
Val. Meziříčí	55 628	1 059	493	13	9
Veselí na Moravě	53 430	986	563	32	19
Vsetín	54 012	931	452	24	17
<b>Ostravský</b>	969 365	16 642	7 892	463	220
Ostrava-město	229 397	3 288	1 771	103	44
Ostrava-okolí	90 253	1 664	670	60	26
Bílovec	39 868	861	333	20	11
Český Těšín	92 858	1 709	734	40	25
Frenštát p. Radhoštěm	37 791	619	373	14	8
Frýdek-Místek	77 077	1 150	783	27	16
Hlučín	46 779	1 165	443	25	11
Karviná	126 194	1 850	1 037	42	22
Krnov	45 153	887	271	18	8
Nový Jičín	71 446	1 216	588	59	23
Opava	85 449	1 585	713	34	21
Vítkov	27 100	648	176	21	5

## Přirozený pohyb a střední stav obyvatelstva podle okresů v roce 1958 (předběžné výsledky)

Kraj, okres	Střední stav obyvatelstva	Živě narození	Zemřelí		
			celkem	z toho do	
				1 roku	28 dnů
<b>ÚNV Bratislava</b>	254 528	4 059	1 366	96	54
Bratislava I	62 828	816	332	26	16
II	58 080	951	290	20	11
III	44 878	775	273	13	7
IV	70 290	1 217	345	30	16
V	18 452	300	126	7	4
<b>KNV Bratislava</b>	736 555	16 430	6 312	593	258
Bratislava-okolí	50 347	1 040	390	30	12
Čalovo	30 795	692	301	27	6
Dunajská Streda	40 329	962	300	26	16
Galanta	42 483	999	400	54	20
Malacky	51 193	1 132	462	37	17
Myjava	31 207	602	291	28	13
Nové Mesto n. Váh.	53 639	1 043	524	48	25
Pezinok	42 597	905	359	36	10
Piešťany	53 751	1 117	450	34	12
Senec	30 290	861	270	20	10
Senica	37 901	823	390	43	17
Sereď	42 113	1 073	366	41	19
Skalica	40 146	867	362	32	14
Šamorín	29 529	820	223	21	12
Trenčín	75 976	1 747	569	70	35
Trnava	84 259	1 747	655	46	20
<b>Nitranský</b>	756 578	17 548	6 602	581	260
Nitra-město	30 770	640	140	15	10
Nitra-okolí	64 516	1 520	493	47	27
Bánovce n. Bebr.	37 485	849	337	34	17
Hlohovec	42 608	1 155	379	28	13
Hurbanovo	36 217	820	328	36	21
Komárno	49 015	918	327	26	12
Levice	48 952	932	495	23	11
Nové Zámky	60 048	1 158	496	47	27
Partizánske	43 985	1 092	346	36	5
Prievidza	62 745	2 147	507	86	27
Šaľa	40 222	945	406	39	15
Štúrovo	41 406	698	419	31	17
Šurany	39 156	1 063	410	40	17
Topoľčany	51 711	1 323	488	47	19
Vráble	26 721	534	217	10	7
Zlaté Moravce	43 095	1 001	410	14	8
Želiezovce	37 926	753	404	22	7

Tab. č. 9 (Pokračování)

## Přirozený pohyb a střední stav obyvatelstva podle okresů v roce 1958 (předběžné výsledky)

Kraj, okres	Střední stav obyvatelstva	Živě narození	Zemřelí		
			celkem	z toho do	
				1 roku	28 dnů
<b>Banskobystrický</b>	534 077	11 499	5 077	425	191
B. Bystrica-město	20 369	436	144	9	6
B. Bystrica-okolí	39 245	850	371	26	16
B. Štiavnica	20 990	350	225	11	5
Brezno	57 696	1 464	527	57	27
Filakovo	28 775	635	258	34	11
Hnúšťa	25 264	553	249	18	9
Kremnica	28 549	723	221	21	10
Krupina	28 367	575	308	29	10
Lučenec	43 372	809	467	33	12
Modrý Kameň	35 518	673	363	30	10
Nová Baňa	32 340	710	320	16	6
Poltár	21 495	502	248	29	15
Rimavská Sobota	30 698	707	368	24	12
Šafárikovo	30 060	646	299	33	17
Šahy	26 941	532	262	21	11
Zvolen	64 398	1 334	447	34	14
<b>Žilinský</b>	601 159	15 955	4 857	665	248
Žilina-město	32 651	598	183	17	7
Žilina-okolí	43 730	1 500	368	46	16
Bytča	30 278	805	301	32	14
Čadca	53 064	1 774	498	93	33
Dolný Kubín	24 863	656	201	35	7
Ilava	39 398	1 160	312	57	20
Kysucké N. Město	35 925	1 246	291	50	19
Liptovský Hrádok	24 075	495	197	17	10
Liptovský Mikuláš	37 747	772	334	31	16
Martin	61 036	1 314	436	57	27
Námestovo	33 310	1 121	301	57	17
Povážská Bystrica	42 754	1 132	325	55	19
Púchov	35 662	859	257	18	6
Rajec	16 303	438	146	19	10
Ružomberok	52 099	1 090	401	45	15
Trstená	18 649	516	150	26	9
Turč. Teplice	19 615	479	156	10	3

## Přirozený pohyb a střední stav obyvatelstva podle okresů v roce 1958 (předběžné výsledky)

Kraj, okres	Střední stav obyvatelstva	Živě narození	Z e m ě l í		
			celkem	z toho do	
				1 roku	28 dnů
<b>Košický</b> (včetně) <b>Vysokých Tater</b>	553 899	14 188	4 262	566	216
Košice-město	82 128	1 371	540	44	20
Košice-okolí	67 541	1 966	518	72	25
Gelnica	34 713	926	270	30	8
Kežmarok	36 396	1 068	255	55	18
Král. Chlmec	34 218	1 046	317	48	15
Levoča	26 951	758	262	41	17
Moldava n. Bodvou	34 822	863	308	48	23
Poprad	45 109	1 239	250	46	14
Revúca	22 751	501	213	17	8
Rožňava	46 054	1 084	409	33	10
Sečovce	25 229	691	229	28	9
Spišská Nová Ves	49 505	1 549	379	66	33
Trebišov	33 805	874	281	29	12
Vysoké Tatry	14 677	252	31	9	4
<b>Prešovský</b>	459 995	13 413	3 587	548	211
Prešov-město	33 298	867	195	22	14
Prešov-okolí	49 929	1 564	406	64	24
Bardejov	39 772	1 066	275	35	11
Giraltovce	22 070	751	152	28	12
Humenné	31 347	888	231	47	20
Medzilaborce	17 268	461	139	28	8
Michalovce	49 506	1 270	455	53	19
Sabinov	45 591	1 460	359	54	23
Snina	27 933	873	211	37	19
Sobrance	22 255	590	214	28	10
Spišská Stará Ves	10 005	289	66	11	4
Stará Ľubovňa	22 938	707	186	30	12
Stropkov	16 009	492	106	16	5
Svidník	14 507	396	96	16	5
Veľké Kapušany	23 047	654	234	35	15
Vranov	34 520	1 085	262	42	10



## Hlášené potraty v roce 1957 a 1958

Území, kraj	Počet hlášených potratů v roce				Na 100 narozených případů hlášených potratů v roce			
	1957		1958 <sup>1)</sup>		1957		1958 <sup>1)</sup>	
	celkem	z toho samovol- ných <sup>2)</sup>	celkem	z toho samovol- ných	celkem	z toho samovol- ných <sup>2)</sup>	celkem	z toho samovol- ných
ČSR	37 495	30 162	89 076	27 110	14,7	11,8	37,5	11,4
České kraje	27 967	21 413	67 643	18 161	17,8	13,6	47,3	12,7
Slovensko	9 528	8 749	21 433	8 949	9,7	8,9	22,8	9,5
ÚNV Praha	2 529	1 732	7 471	1 342	24,9	17,0	82,7	14,8
KNV Praha	2 455	1 682	7 206	1 794	15,0	10,3	47,8	11,9
Českobudějovický	1 100	920	3 364	891	11,8	9,9	40,6	10,7
Plzeňský	1 818	1 392	3 509	1 003	19,9	15,2	42,3	12,1
Karlovarský	1 013	809	3 785	919	12,7	10,2	54,5	13,2
Ústecký	2 690	2 031	6 518	1 527	22,6	17,1	59,7	14,0
Liberecký	1 931	1 356	4 266	970	24,3	17,1	59,7	13,6
Hradecký	1 524	1 128	3 057	886	17,0	12,6	38,0	11,0
Pardubický	1 070	839	2 232	691	14,0	11,0	31,8	9,8
Jihlavský	893	771	2 156	681	11,3	9,7	28,8	9,3
Brněnský	2 618	2 113	6 370	1 772	15,3	12,3	41,9	11,6
Olomoucký	2 245	1 635	4 420	1 477	18,6	13,5	40,5	13,5
Gottwaldovský	2 127	1 506	4 373	1 327	16,5	11,7	36,8	11,2
Ostravský	3 954	3 499	8 916	2 881	22,3	19,7	52,9	17,1
ÚNV Bratislava	1 013	.	2 411	552	22,4	.	58,7	13,4
KNV Bratislava	1 723	.	3 775	1 685	9,8	.	22,7	10,1
Nitranský	1 869	.	3 924	2 082	10,2	.	22,1	11,7
Banskobystrický	1 378	.	3 111	1 273	11,5	.	26,7	10,9
Žilinský	1 231	.	3 220	1 201	7,2	.	20,0	7,4
Košický (včetně Vysokých Tater)	1 328	.	3 223	1 277	8,9	.	22,5	8,9
Prešovský	986	.	1 769	879	7,1	.	13,0	6,5

<sup>1)</sup> Po zpracování potratovosti za rok 1958 došlo dodatečně ještě z českých krajů 65 hlášení potratů, takže skutečný počet hlášených potratů za r. 1958 v českých krajích je 67 708 a v ČSR 89 141.

<sup>2)</sup> V roce 1957 nebylo provedeno na Slovensku třídění samovolných potratů podle krajů.

**Zemřelí podle příčin smrti v roce 1957 a 1958**  
(absolutní čísla)

Znak „Podrobného seznamu MSK (1948)“	Příčina smrti	Počet zemřelých					
		Č S R		české kraje		Slovensko	
		v roce					
		1957	1958*)	1957	1958*)	1957	1958*)
001-138	I. Nemoci přenosné a cizopasně	6 498	5 825	4 354	4 011	2 144	1 814
001-008	z toho: tbc dýchacího ústrojí	4 557	4 182	3 202	2 967	1 355	1 215
010-019	tbc jiné formy	381	361	259	244	122	117
020-029	příjice	433	368	367	301	66	67
040	bríšní tyfus	50	38	20	24	30	14
041	paratyfus	4	2	4	1	—	1
050	spála	4	1	4	1	—	—
055	záškrť	57	77	37	36	20	41
056	dávivý kašel	174	70	45	20	129	50
057	meningokokové nákazy	51	40	27	21	24	19
080	dětská obrna	58	20	27	11	31	9
082	encephalitis epid.	94	70	55	41	39	29
092	infekční žloutenka	118	109	78	77	40	32
140-239	II. Novotvary	23 188	23 505	18 648	18 853	4 540	4 652
240-289	III. Nemoci allergické, žláz, výměny a výživy	3 122	2 907	1 748	1 795	1 374	1 112
290-299	IV. Nemoci krve a krvotvor. tkáně	325	291	224	195	101	96
300-326	V. Poruchy duševní	272	278	104	77	168	201
330-398	VI. Nemoci ústrojí nervového a čidel	15 035	14 737	11 964	11 773	3 071	2 964
400-468	VII. Nemoci ústrojí cévního	44 893	41 544	34 645	31 945	10 248	9 599
400-443	z toho: nemoci srdce	36 939	33 826	29 077	26 547	7 862	7 279
470-527	VIII. Nemoci ústrojí dýchacího	12 210	10 734	7 941	7 233	4 269	3 501
480-483	z toho: chřipka	797	464	468	292	329	172
490-493	zánět plic	7 983	6 862	5 167	4 523	2 816	2 339
530-587	IX. Nemoci ústrojí trávicího	5 395	5 133	3 900	3 843	1 495	1 290
590-637	X. Nemoci ústrojí močového a pohl.	2 303	2 157	1 630	1 541	673	616
640-689	XI. Porody a komplikace	160	111	101	66	59	45
651	z toho: septický potrat	19	15	15	11	4	4
681	sepse při porodu a v šestinedělí	5	2	2	—	3	2
690-716	XII. Nemoci kožní	259	215	90	90	169	125
720-749	XIII. Nemoci kostí a pohybového ústrojí	304	316	128	141	176	175
750-759	XIV. Vrozené vady vývojové	1 291	1 223	754	741	537	482
760-776	XV. Zvláštní nemoci raného věku	3 227	2 704	1 688	1 474	1 539	1 230
780-795	XVI. Chorobné příznaky-sešlost	6 873	5 158	3 832	3 101	3 041	2 057
E800-999	XVII. Úrazy a otravy	9 087	8 825	6 936	6 721	2 151	2 104
E970-979	z toho: sebevraždy	2 709	2 709	2 376	2 289	333	420
001-999	Ú h r n e m	134 442	125 663	98 687	93 600	35 755	32 063

\*) Poznámka: v roce 1958 předběžné výsledky.

Tabulka č. 11 (Dokončení)

**Zemřelí podle příčin smrti v roce 1957 a 1958**  
(relativní čísla)

Znak „Podrobného seznamu MSK (1948)“	Příčina smrti	Úmrtnost na 100 000 obyvatelů					
		ČSR		české kraje		Slovensko	
		v roce					
		1957	1958*)	1957	1958*)	1957	1958*)
001-138	I. Nemoci přenosné a cizopasně	48,6	43,2	45,8	41,9	55,8	46,5
001-008	z toho: tbc dýchacího ústrojí	34,1	31,0	33,7	31,0	35,2	31,2
010-019	tbc jiné formy	2,0	2,7	2,7	2,5	3,2	3,0
020-029	příjice	3,2	2,7	3,9	3,1	1,7	1,7
040	břišní tyfus	0,4	0,3	0,2	0,3	0,8	0,4
041	paratyfus	0,0	0,0	0,0	0,0	—	0,0
050	spála	0,0	0,0	0,0	0,0	—	—
055	záškrť	0,4	0,6	0,4	0,4	0,5	1,1
056	dávivý kašel	1,3	0,5	0,5	0,2	3,4	1,3
057	meningokokové nákazy	0,4	0,3	0,3	0,2	0,6	0,5
080	dětská obrna	0,4	0,1	0,3	0,1	0,8	0,2
081	encephalitis epid.	0,7	0,5	0,6	0,4	1,0	0,7
092	infekční žloutenka	0,9	0,8	0,8	0,8	1,0	0,8
140-239	II. Novotvary	173,6	174,5	196,0	196,9	116,1	119,4
240-289	III. Nemoci alergické, žláz, výměny látkové a výživy	23,4	21,6	18,4	18,8	35,7	28,5
290-299	IV. Nemoci krve a krvotvorné tkáně	2,4	2,2	2,4	2,0	2,6	2,5
300-326	V. Poruchy duševní	2,0	2,1	1,1	0,8	4,4	5,1
330-398	VI. Nem. ústrojí nervového a čidel	112,6	109,4	125,8	123,0	80,0	76,1
400-468	VII. Nemoci ústrojí cévního	336,1	308,4	364,1	333,7	266,5	246,3
400-443	z toho: nemoci srdce	276,5	251,1	305,6	277,3	204,5	186,8
470-527	VIII. Nemoci ústrojí dýchacího	91,4	79,7	83,5	75,6	111,0	89,8
480-483	z toho: chřipka	6,0	3,4	4,9	3,1	8,6	4,4
490-493	záněť plic	59,8	50,9	54,3	47,2	73,3	60,0
530-587	IX. Nemoci ústrojí trávicího	40,4	38,1	41,0	40,1	38,9	33,1
590-637	X. Nemoci ústrojí moč. a pohlav.	17,2	16,0	17,1	16,1	17,5	15,8
640-689	XI. Porody a komplikace	1,2	0,8	1,1	0,7	1,5	1,2
651	z toho: septický potrat	0,1	0,1	0,2	0,1	0,1	0,1
681	sepe při porodu a v šestinedělí	0,0	0,0	0,0	—	0,1	0,1
690-716	XII. Nemoci kožní	1,9	1,6	0,9	0,9	4,4	3,2
720-749	XIII. Nem. kostí a pohyb. ústrojí	2,3	2,3	1,3	1,5	4,6	4,5
750-759	XIV. Vrozené vady vývoje	9,7	9,1	7,9	7,7	14,0	12,4
760-776	XV. Zvláštní nem. raného věku	24,1	20,1	17,7	15,4	40,0	31,6
780-795	XVI. Chorobné příznaky-sešlost	51,5	38,3	40,3	32,4	79,1	52,8
E 800-999	XVII. Úrazy a otravy	68,0	65,5	72,9	70,2	56,0	54,0
E 970-999	z toho: sebevraždy	20,3	20,1	25,0	23,9	8,7	10,8
001-999	Úhrnem	1006,4	932,9	1037,3	977,7	930,1	822,8

\*) Poznámka: v roce 1958 předběžné výsledky.

Zemřelí do 1 roku věku podle příčin smrti v roce 1957 a 1958  
(absolutní čísla)

Znak „Podrobného seznamu MSK (1948)“	Příčina smrti	Počet zemřelých do 1 roku věku					
		Č S R		české kraje		Slovensko	
		v roce					
		1957	1958*)	1957	1958*)	1957	1958*)
001-138	I. Nemoci přenosné a cizopasně	353	260	67	74	286	186
001-008	z toho: tbc dýchacího ústrojí	15	13	2	2	13	11
010-019	tbc jiné formy	15	8	1	3	14	5
020	příjice vrozená	5	4	2	2	3	2
053	sepsa	25	22	1	7	24	15
055	záškrt	3	2	1	—	2	2
056	dávivý kašel	113	53	24	13	89	40
085	spalničky	103	73	10	19	93	54
092	infekční žloutenka	10	7	5	7	5	—
140-239	II. Novotvary	12	22	6	16	6	6
240-289	III. Nemoci alergické, žláz, vý- měny a výživy	53	37	27	21	26	16
290-299	IV. Nemoci krve a krvotvorné tkáně	5	2	1	2	4	—
300-326	V. Poruchy duševní	3	—	3	—	—	—
330-398	VI. Nem. ústrojí nerv. a čidel	350	281	140	124	210	157
400-468	VII. Nemoci ústrojí cévního	75	40	12	15	63	25
470-527	VIII. Nemoci ústrojí dýchacího	1 883	1 421	643	520	1 240	901
480-483	z toho: chřipka	95	60	15	16	80	44
490-493	zánět plic (nad 4 týdny)	1 543	1 162	537	414	1 006	748
500-502	zánět průdušek	81	74	17	23	64	51
530-587	IX. Nemoci ústrojí trávicího	884	678	405	348	479	330
571	z toho: zánět žaludkostřevní a tlustého střeva	728	558	315	283	413	275
590-637	X. Nemoci ústrojí moč. a pohlav.	8	5	5	5	3	—
690-716	XII. Nemoci kožní	139	87	16	12	123	75
690-698	z toho: infekce kůže	115	72	15	11	100	61
720-749	XIII. Nem. kostí a pohyb. ústrojí	2	5	2	5	—	—
750-759	XIV. Vrozené vady vývojové	1 101	1 044	627	603	474	441
760-776	XV. Zvláštní nem. raného věku	3 227	2 704	1 688	1 474	1 539	1 230
760-761	z toho: poranění při porodu	1 022	771	619	470	403	301
762	asfyxie a bezvzdušnost plic	660	696	467	489	193	207
763	zánět plic novorozenců	634	518	340	259	294	259
764	průjem novorozenců	118	129	63	82	55	47
767-768	sepsa novorozenců	33	36	15	22	18	14
770	hemolytické onemocnění novorozenců	70	70	40	34	30	36
773	blíže neurčené nemoci	189	140	50	35	139	105
774-776	nedonošenost	367	247	70	50	297	197
780-795	XVI. Chorobné příznaky a a nedef. nemoci	18	9	18	9	—	—
E 800-999	XVII. Úrazy a otravy	347	321	259	214	88	107
001-999	Ú h r n e m	8 460	6 916	3 919	3 442	4 541	3 474

\*) Poznámka: v roce 1958 předběžné výsledky.

Zemřelí do 1 roku věku podle příčin smrti v roce 1957 a 1958  
(relativní čísla)

Znak „Podrob- ného seznamu MSK (1948)“	Příčina smrti	Počet zemřelých do 1 roku věku na 10 000 živě narozených					
		Č S R		české kraje		Slovensko	
		v roce					
		1957	1958*)	1957	1958*)	1957	1958*)
001-138	I. Nemoci přenosné a cizopasně	14,0	11,1	4,3	5,2	29,4	20,0
001-008	z toho: tbc dýchacího ústrojí	0,6	0,6	0,1	0,1	1,3	1,2
010-019	tbc - jiné formy	0,6	0,3	0,1	0,2	1,4	0,5
020	příjice vrozená	0,2	0,2	0,1	0,1	0,3	0,2
053	sepe	1,0	0,9	0,1	0,5	2,5	1,6
055	záškrť	0,1	0,1	0,1	—	0,2	0,2
056	dávivý kašel	4,5	2,3	1,5	0,9	9,1	4,3
085	spalničky	4,1	3,1	0,6	1,3	9,6	5,8
092	infekční žloutenka	0,4	0,3	0,3	0,5	0,5	—
140-239	II. Novotvary	0,5	0,9	0,4	1,1	0,6	0,6
240-289	III. Nemoci alergické, žláz, vý- měny a výživy	2,1	1,6	1,7	1,5	2,7	1,7
290-299	IV. Nemoci krve a krevtvor. tkáně	0,2	0,1	0,1	0,1	0,4	—
300-326	V. Poruchy duševní	0,1	—	0,2	—	—	—
330-398	VI. Nemoci ústrojí nervového a čidel	13,8	12,0	9,0	8,8	21,6	16,9
400-468	VII. Nemoci ústrojí cévního	2,9	1,7	0,8	1,1	6,5	2,7
470-527	VIII. Nemoci ústrojí dýchacího	74,5	60,5	41,4	36,7	127,4	96,8
480-483	z toho: chřipka	3,8	2,6	1,0	1,1	8,2	4,7
490-493	zánět plic (nad 4 týdny)	61,0	49,5	34,5	29,2	103,4	80,4
500-502	zánět průdušek	3,2	3,2	1,1	1,6	6,6	5,5
530-587	IX. Nemoci ústrojí trávicího	35,0	28,9	26,0	24,6	49,2	35,4
571	z toho: zánět žaludko-střevní a tlustého střeva	28,8	23,8	20,3	20,0	42,4	29,5
590-637	X. Nemoci ústrojí moč. a pohl.	0,3	0,2	0,3	0,4	0,3	—
690-716	XII. Nemoci kožní	5,5	3,7	1,0	0,8	12,6	8,1
690-698	z toho: infekce kůže	4,6	3,1	1,0	0,8	10,3	6,6
720-749	XIII. Nem. kostí a pohyb. ústrojí	0,1	0,2	0,1	0,4	—	—
750-759	XIV. Vrozené vady vývojové	43,6	44,5	40,3	42,6	48,7	47,4
760-776	XV. Zvláštní nem. raného věku	127,7	115,2	108,6	104,1	158,2	132,1
760-761	z toho: poranění při porodu	40,4	32,8	39,8	33,2	41,4	32,3
762	asfyxie a bezvzduš. plic	26,1	29,7	30,0	34,5	19,8	22,2
763	zánět plic novorozenců	25,1	22,1	21,9	18,3	30,2	27,8
764	průjem novorozenců	4,7	5,5	4,1	5,8	5,7	5,0
767-768	sepe novorozenců	1,3	1,5	1,0	1,6	1,8	1,5
770	haemolyt. nem. novoroz.	2,8	3,0	2,6	2,4	3,1	3,9
773	blíže neurčené nemoci	7,5	6,0	3,2	2,5	14,3	11,3
774-776	nedonošenost	14,5	10,5	4,5	3,5	30,5	21,2
780-795	XVI. Chorob. příznaky a nedef. nemoci	0,7	0,4	1,2	0,6	—	—
E 800-999	XVII. Úrazy a otravy	13,7	13,7	16,6	15,1	9,0	11,5
001-999	Úhrnem	334,7	294,7	252,0	243,1	466,6	373,2

\*) Poznámka: v roce 1958 předběžné výsledky.

**Úmrtnost podle příčin smrti v roce 1958**  
(počet zemřelých na 100 000 obyvatel — předběžné výsledky)

Území, kraj	I. Nemoci přenosné a cizopasně	z toho: tuberkulóza všech forem	II. Novotvary	III. Nem. allerg. žláz, výměny a výživy	IV. Nemoci krve a krvo- tvorné tkáně	V. Poruchy duševní	VI. Nemoci ústr. nerv. a židel
ČSR	43,2	33,7	174,5	21,6	2,2	2,1	109,4
České kraje	41,9	33,5	196,9	18,8	2,0	0,8	123,0
Slovensko	46,5	34,2	119,4	28,5	2,5	5,1	76,1
ÚNV Praha	46,3	38,9	257,1	23,9	2,8	0,3	99,5
KNV Praha	53,0	43,7	238,3	24,3	2,8	0,6	163,8
Českomobudějovický	35,8	25,5	234,0	20,8	1,9	0,8	170,4
Plzeňský	34,3	25,1	220,2	22,7	2,1	1,9	152,7
Karlovarský	37,5	26,7	119,1	9,6	0,6	1,2	70,3
Ústecký	35,2	25,2	172,3	15,4	0,7	0,9	107,2
Liberecký	39,8	32,4	173,4	16,6	2,0	1,0	128,0
Hradecký	51,3	45,8	206,4	22,3	3,6	1,0	134,1
Pardubický	47,1	40,2	199,9	19,3	2,8	—	131,6
Jihlavský	34,2	28,0	206,6	16,9	2,3	0,7	152,1
Brněnský	33,7	26,6	190,0	15,7	1,4	0,7	109,7
Olomoucký	37,7	28,7	160,7	15,2	1,7	1,5	113,9
Gottwaldovský	41,7	35,4	170,4	12,1	2,1	0,6	108,0
Ostravský	46,2	35,0	148,4	18,8	1,4	0,7	88,3
ÚNV Bratislava	29,1	20,0	112,0	20,4	1,2	1,6	45,6
KNV Bratislava	47,6	36,2	135,9	25,4	3,0	6,6	80,2
Nitranský	52,6	41,3	128,7	27,6	1,2	5,4	95,4
Banskobystrický	48,5	34,2	129,2	35,6	3,2	6,4	100,1
Žilinský	37,8	26,0	104,6	39,8	2,3	2,3	66,5
Košický (včetně Vysokých Tater)	45,1	33,6	109,8	23,1	2,9	5,0	66,8
Prešovský	55,4	38,3	101,3	23,3	3,3	6,7	49,1

Úmrtnost podle příčin smrti v roce 1953  
(počet zemřelých na 100 000 obyvatel — předběžné výsledky)

Území, kraj	VII. Nemoci ústrojí cévního	z toho: nemoci srdce	VIII. Nemoci ústr. dýchacího	z toho: zánět plic	IX. Nemoci ústrojí trávicího	X. Nemoci ústrojí močového a pohlavního	XI. Porody a kompli- kace
ČSR	308,4	251,1	79,7	50,9	38,1	16,0	0,8
České kraje	333,7	277,3	75,6	47,2	40,1	16,1	0,7
Slovensko	246,3	186,8	89,8	60,0	33,1	15,8	1,2
ÚNV Praha	331,8	281,2	72,6	46,0	56,3	16,6	0,5
KNV Praha	405,4	322,7	90,5	45,9	44,8	21,4	0,9
Československý	376,1	317,1	93,2	57,5	39,1	16,4	1,0
Plzeňský	381,5	319,1	76,3	48,8	41,0	16,4	0,5
Karlovarský	186,5	154,0	38,4	24,1	38,4	11,0	0,6
Ústecký	255,3	202,9	62,8	38,2	35,7	11,1	1,0
Liberecký	315,3	256,9	62,6	36,5	34,3	13,7	1,2
Hradecký	403,7	325,0	80,2	51,0	39,4	13,1	0,3
Pardubický	423,2	351,3	86,0	57,1	43,4	17,4	0,6
Jihlavský	395,2	335,5	100,2	71,4	44,0	18,4	0,5
Brněnský	325,4	279,3	67,0	49,5	36,7	17,2	0,4
Olomoucký	275,7	238,7	67,9	42,4	35,6	15,5	0,8
Gottwaldovský	309,6	259,3	77,1	49,3	30,4	17,9	0,9
Ostravský	268,2	226,1	70,8	45,5	35,6	12,7	0,6
ÚNV Bratislava	161,9	123,0	38,9	24,0	24,4	14,9	0,4
KNV Bratislava	255,6	191,7	78,6	55,0	33,4	14,2	0,5
Nitranský	267,3	188,1	91,2	60,8	31,4	15,2	1,0
Banskobystrický	303,9	233,9	84,6	53,4	41,0	20,8	2,1
Žilinský	243,1	195,3	108,0	69,2	33,9	15,6	1,2
Košický (včetně Vysokých Tater)	216,6	167,5	98,6	67,7	29,8	17,0	1,8
Prešovský	217,2	169,6	105,6	73,3	33,9	12,8	0,9

Úmrtnost podle příčin smrti v roce 1958  
(počet zemřelých na 100 000 obyvatel — předběžné výsledky)

Území, kraj	XII. Nemoci kožní	XIII. Nemoci kostí a po- hyb. ústrojí	XIV. Vrozené vady vývojové	XV. Zvláštní nemoci raného věku	XVI. Chorobné příznaky, scslost	XVII. Úrazy a otravy	z toho: sebevraždy
ČSR	1,6	2,3	9,1	20,1	38,3	65,5	20,1
České kraje	0,9	1,5	7,7	15,4	32,4	70,2	23,9
Slovensko	3,2	4,5	12,4	31,6	52,8	54,0	10,8
ÚNV Praha	0,4	0,9	6,6	8,5	4,2	64,1	26,6
KNV Praha	1,7	1,6	6,7	12,6	34,9	79,8	30,9
Československý	0,4	1,1	10,3	15,6	43,2	70,3	18,7
Plzeňský	1,2	1,6	8,1	13,6	31,2	74,3	29,5
Karlovarský	—	0,3	10,2	24,6	19,7	73,2	21,2
Ústecký	0,3	1,4	8,7	17,5	24,3	83,9	27,1
Liberecký	0,8	1,6	8,0	16,5	35,3	75,7	31,4
Hradecký	1,0	1,4	5,1	10,6	47,2	73,6	27,4
Pardubický	1,1	3,5	4,1	16,3	39,9	81,0	31,5
Jihlavský	0,9	1,1	5,2	16,4	55,3	67,0	20,3
Brněnský	1,4	1,1	5,4	14,8	39,6	58,9	16,4
Olomoucký	1,5	3,0	8,8	16,1	31,6	58,7	18,7
Gottwaldovský	0,5	1,1	11,8	25,9	44,1	59,5	15,8
Ostravský	0,9	1,2	10,2	16,3	23,7	70,1	19,9
ÚNV Bratislava	1,6	1,2	4,7	16,8	9,0	53,0	17,7
KNV Bratislava	4,5	2,3	11,4	29,7	68,7	59,3	11,3
Nitranský	3,7	4,2	12,4	29,6	61,2	44,5	10,0
Banskobystrický	2,4	8,8	6,9	30,7	68,9	56,5	12,4
Žilinský	2,3	4,5	18,1	31,1	33,9	62,9	11,8
Košický (včetně Vysokých Tater)	3,8	4,0	13,7	33,0	44,2	54,2	9,9
Prešovský	2,6	5,9	15,2	45,7	53,9	47,0	7,0



## Kojenecká úmrtnost podle příčin smrti v roce 1958

(počet zemřelých do 1 roku věku na 10 000 živě narozených — předběžné výsledky)

Území, kraj	I. Nemoci přenosné a cizopasné	z toho			VI. Nemoci ústr. nervového a židel	VII. Nemoci ústrojí cevního
		tuberkulóza všech forem	dávivý kašel	spalničky		
ČSR	11,1	0,9	2,3	3,1	12,0	1,7
České kraje	5,2	0,3	0,9	1,3	8,8	1,1
Slovensko	20,0	1,7	4,3	5,8	16,9	2,7
ÚNV Praha	1,1	—	1,1	—	3,4	—
KNV Praha	2,0	—	—	0,7	10,7	—
Československý ústřední úřad	4,9	—	2,4	—	6,1	—
Plzeňský	8,5	—	1,2	—	8,5	2,4
Karlovarský	13,1	2,8	1,4	4,4	21,8	—
Ústecký	7,4	—	1,8	1,8	11,1	—
Liberecký	7,1	1,4	2,8	1,4	8,5	1,4
Hradecký	3,8	—	—	1,2	7,5	1,2
Pardubický	1,4	—	—	1,4	5,8	4,3
Jihlavský	4,1	—	—	1,4	6,8	1,4
Brněnský	2,7	—	—	0,7	6,6	1,3
Olomoucký	7,4	1,8	—	0,9	12,0	1,8
Gottwaldovský	2,5	—	1,7	0,8	6,9	2,5
Ostravský	9,0	—	1,2	3,6	8,4	—
ÚNV Bratislava	9,9	2,5	—	2,5	12,3	2,5
KNV Bratislava	19,5	2,4	3,0	6,7	7,9	2,4
Nitrianský	14,8	1,7	2,8	5,1	10,8	2,3
Banskobystrický	27,8	1,8	10,4	7,8	17,4	1,7
Žilinský	23,8	1,9	1,9	3,8	34,5	0,6
Košický (včetně Vysokých Tater)	12,7	1,4	2,8	4,2	24,0	6,3
Prešovský	26,8	0,7	8,2	8,9	8,2	3,0

Tab. č. 14 (Pokračování)

**Kojenecká úmrtnost podle příčin smrti v roce 1958**

(počet zemřelých do 1. roku věku na 10 000 živě narozených — předběžné výsledky)

Území, kraj	VIII. Nemoci ústrojí dýchacího	z toho		IX. Nemoci ústrojí trávicího	z toho:		XII. Nemoci kožní	XIII. Vrozené vady vývojové
		zánět plic (nad 4 týdny)	zánět průdušek		zánět žalud- kostřevní a tlustého střeva (nad 4 týdny)			
ČSR	60,5	49,5	3,2	28,9	23,8	3,7	44,5	
České kraje	36,7	29,2	1,6	24,6	20,0	0,8	42,6	
Slovensko	96,8	80,4	5,5	35,4	29,5	8,1	47,4	
ÚNV Praha	22,4	12,3	1,1	7,8	1,1	—	59,3	
KNV Praha	17,4	11,4	0,7	16,8	11,4	2,0	44,9	
Českobudějovický	26,8	19,5	—	24,4	18,3	—	57,4	
Plzeňský	42,8	25,6	1,2	29,3	25,6	1,2	43,9	
Karlovarský	53,9	46,6	—	45,2	39,3	—	43,8	
Ústecký	66,6	51,8	6,5	25,9	20,3	—	45,3	
Liberecký	41,0	32,5	4,2	32,5	29,7	—	48,2	
Hradecký	21,4	16,3	—	11,3	6,3	—	28,9	
Pardubický	30,4	30,3	—	11,5	8,7	1,4	21,6	
Jihlavský	41,9	37,8	—	35,1	31,1	1,4	22,9	
Brněnský	32,4	29,2	2,0	38,4	33,8	0,7	29,2	
Olomoucký	38,0	33,3	1,8	24,1	20,4	1,8	46,4	
Gottwaldovský	33,2	26,3	1,7	7,6	5,9	0,8	47,6	
Ostravský	48,8	39,1	1,8	32,4	27,0	1,2	49,3	
ÚNV Bratislava	39,4	29,6	7,4	12,3	4,9	2,5	27,1	
KNV Bratislava	82,8	67,6	6,7	39,0	32,9	11,5	47,5	
Nitranský	87,2	73,5	4,0	21,1	16,5	10,3	48,4	
Banskobystrický	90,4	75,7	7,0	37,4	32,2	7,0	29,6	
Žilinský	104,0	85,2	1,3	45,8	39,5	5,6	61,4	
Košický (včetně Vysokých Tater)	127,6	108,5	7,0	32,4	26,8	7,8	50,0	
Prešovský	108,1	88,7	7,5	46,2	38,8	6,7	47,7	

Tab. č. 14 (Dokončení)

## Kojenecká úmrtnost podle příčin smrti v roce 1958

(počet zemřelých do 1. roku věku na 10 000 živě narozených — předběžné výsledky)

Území, kraj	XV. Zvláštní nemoci raného věku	z toho						XVII. Úrazy a otravy
		poranění při porodu	asfyxie a bez- vzdušnost plic	zánět plic novoro- zenců (do 4 týdnů)	průměr novoro- zenců (do 4 týdnů)	sepe novoro- zenců	nedono- šenost	
ČSR	115,2	32,8	29,7	22,1	5,5	1,5	10,5	13,7
České kraje	104,1	33,2	34,5	18,3	5,8	1,6	3,5	15,1
Slovensko	132,1	32,3	22,2	27,8	5,0	1,5	21,2	11,5
ÚNV Praha	93,9	23,5	48,1	5,6	5,6	—	1,1	4,5
KNV Praha	97,9	22,1	41,6	8,7	12,7	2,0	6,0	3,4
Československý	100,1	40,3	2,4	20,7	14,6	2,4	3,7	24,4
Pišeňský	96,5	40,3	7,3	23,2	8,5	—	2,4	17,1
Karlovarský	123,8	23,3	14,6	46,6	10,2	—	5,8	23,3
Ústecký	110,9	20,3	54,5	17,6	2,8	—	10,2	26,8
Liberecký	118,9	36,8	31,1	21,2	15,6	2,8	7,1	28,3
Hradecký	77,9	15,1	46,5	11,3	—	2,5	—	22,6
Pardubický	108,2	56,2	30,3	7,2	1,4	4,3	2,9	14,4
Jihlavský	97,1	40,5	28,4	13,5	1,4	1,4	2,7	9,4
Brněňský	98,8	49,0	17,9	20,5	3,3	2,0	0,7	7,3
Olomoucký	98,1	23,1	38,9	20,4	5,6	2,8	4,6	7,4
Gottwaldovský	145,9	48,3	56,8	32,2	1,7	1,7	3,4	5,9
Ostravský	94,9	29,4	42,1	14,4	1,8	0,6	0,6	27,0
ÚNV Bratislava	105,9	32,0	29,6	22,2	2,5	—	14,8	19,7
KNV Bratislava	133,3	25,0	30,4	28,0	6,1	1,8	18,2	15,2
Nitranský	127,6	30,2	27,9	15,4	2,3	1,1	33,6	6,8
Banskobystrický	142,6	48,7	19,1	20,0	7,0	0,9	25,2	14,8
Žilinský	117,2	30,7	20,7	32,0	6,3	1,3	14,4	18,8
Košický (včetně Vysokých Tater)	129,0	28,2	20,4	39,5	2,1	1,4	20,4	5,6
Prešovský	156,6	36,5	8,9	35,0	8,2	3,0	15,7	5,2

Vybrané přenosné nemoci povinně hlášené v roce 1958  
(Onemocnění a zemřelí — absolutní čísla)

Území, kraj	Tyf břišní		Paratyf		Spála		Záškrt		Dávivý kašel	
	040		041		050		055		056	
	o	ú	o	ú	o	ú	o	ú	o	ú
ČSR	1 463	38	217	2	31 753	1	996	77	46 892	70
České kraje	592	24	149	1	26 067	1	653	36	32 763	20
Slovensko	871	14	68	1	5 686	—	343	41	14 129	50
ÚNV Praha	19	2	4	—	3 613	—	39	—	2 859	1
KNV Praha	54	2	11	—	2 224	—	47	4	3 079	1
Českozubějovický	24	—	16	—	1 156	—	53	2	1 516	2
Plzeňský	17	1	7	—	1 146	—	34	—	1 536	1
Karlovarský	60	2	2	—	652	—	57	6	1 015	3
Ústecký	31	2	10	—	1 298	—	168	12	2 240	3
Liberecký	20	—	3	—	1 229	—	41	2	1 542	2
Hradecký	30	2	3	—	1 398	—	23	—	2 448	—
Pardubický	35	3	27	—	1 317	—	4	—	2 332	1
Jihlavský	15	—	7	—	1 409	—	51	1	866	—
Brněnský	77	3	24	1	3 293	1	44	1	4 639	—
Olomoucký	29	2	10	—	1 834	—	9	1	1 558	—
Gottwaldovský	85	2	17	—	2 218	—	33	3	2 864	3
Ostravský	96	3	8	—	3 280	—	50	4	4 269	3
ÚNV Bratislava	10	1	3	—	1 090	—	18	—	580	1
KNV Bratislava	74	1	4	—	891	—	57	5	3 440	8
Nitranský	189	3	21	—	1 108	—	14	9	3 380	6
Banskobystrický	279	2	11	—	490	—	55	5	2 718	15
Žilinský	105	—	1	1	1 038	—	24	3	899	3
Košický (včetně Vysokých Tater)	124	3	21	—	692	—	97	9	2 070	4
Prešovský	90	4	7	—	377	—	78	10	1 042	13

o = počet hlášených onemocnění — definitivní výsledky

ú = počet úmrtí dle SÚS — předběžné výsledky

Tab. č. 15 (Dokončení)

## Vybrané přenosné nemoci povinně hlášené v roce 1958

(Onemocnění a zemřelí — absolutní čísla)

Území, kraj	Meningitis epidemica		Dětská obrna		Virový zánět mozku		Infekční žloutenka	
	057		080		082		092	
	o	ú	o	ú	o	ú	o	ú
ČSR	562	40	302	20	865	70	25 582	109
České kraje	324	21	221	11	755	41	16 547	77
Slovensko	238	19	81	9	110	29	9 035	32
ÚNV Praha	78	1	5	—	23	2	1 647	2
KNV Praha	6	3	13	1	78	2	1 963	15
Československý	6	1	15	1	17	8	1 093	2
Plzeňský	31	2	12	—	20	3	970	10
Karlovarský	25	3	8	1	101	2	1 029	4
Ústecký	30	2	19	1	135	4	1 272	3
Liberecký	48	1	7	—	26	—	970	5
Hradecký	14	—	4	1	10	3	942	6
Pardubický	11	1	4	1	100	3	579	1
Jihlavský	9	2	12	—	16	3	553	1
Brněnský	12	—	19	2	67	2	1 350	4
Olomoucký	14	3	51	1	41	4	1 271	6
Gottwaldovský	4	1	28	1	20	1	756	2
Ostravský	36	1	24	1	101	4	2 152	16
ÚNV Bratislava	37	—	—	—	—	2	687	3
KNV Bratislava	17	1	9	1	23	5	1 924	8
Nitranský	79	4	6	2	30	6	1 505	6
Banskobystrický	87	4	5	—	17	5	1 186	2
Žilinský	14	4	5	1	1	6	1 065	3
Košický (včetně Vysokých Tater	1	4	29	3	39	2	1 444	5
Prešovský	3	2	27	2	—	3	1 224	5

Poznámka: o = počet hlášených onemocnění — definitivní výsledky

ú = počet úmrtí dle SÚS — předběžné výsledky

**Přenosné nemoci povinně hlášené v roce 1958 podle krajů**  
(Předběžné výsledky)

Území, kraj	Počet hlášených onemocnění na 100 000 obyvatel								
	Tyf břišní	Paratyf B	Ostatní salmo- nellosy	Brucel- losis	Úplavice přenosná	Alim. inf. a into- xikace	Spála	Záškrt	Dávivý kašel
	040	041	042	044	045	049	050	055	056
ČSR	10,9	1,6	24,3	0,4	74,9	7,8	235,7	7,4	348,1
České kraje	6,2	1,6	29,8	0,5	95,9	9,2	272,3	6,8	342,3
Slovensko	22,4	1,7	10,7	0,3	23,1	4,4	145,9	8,8	362,6
ÚNV Praha	1,9	0,4	34,1	—	74,1	—	366,0	4,0	289,6
KNV Praha	4,7	1,0	47,2	2,0	73,1	8,2	192,7	4,1	266,8
Českokobudějovický	4,6	3,0	13,5	0,8	109,0	10,5	220,3	10,1	288,9
Plzeňský	2,9	1,2	47,0	—	54,8	4,0	197,5	5,9	264,7
Karlovarský	17,4	0,6	22,7	—	101,7	—	189,4	16,6	294,9
Ústecký	4,5	1,5	12,7	—	33,4	—	189,1	24,5	326,3
Liberecký	3,9	0,6	8,6	—	125,5	1,6	241,0	8,0	302,4
Hradecký	5,1	0,5	23,3	0,3	78,2	17,0	238,2	3,9	417,1
Pardubický	7,6	5,9	18,7	—	87,3	25,4	285,9	0,8	506,3
Jihlavský	3,4	1,6	31,7	—	56,5	—	320,9	11,6	197,3
Brněnský	7,6	2,4	24,9	0,8	148,4	15,0	326,5	4,4	459,9
Olomoucký	4,4	1,5	76,8	0,3	217,6	30,9	278,8	1,4	236,9
Gottwaldovský	12,8	2,6	16,3	—	98,4	6,2	334,2	5,0	431,5
Ostravský	9,9	0,8	20,2	0,6	83,1	9,0	338,4	5,2	440,4
ÚNV Bratislava	3,9	1,2	18,5	—	73,1	12,9	428,2	7,1	227,9
KNV Bratislava	10,0	0,5	5,3	0,7	11,3	1,0	121,0	7,7	467,0
Nitranský	25,0	2,8	3,9	0,6	8,7	1,1	146,4	1,8	446,7
Banskobystrický	52,2	2,1	0,2	—	17,4	4,5	91,7	10,3	508,9
Žilinský	17,5	0,2	2,4	0,2	14,1	0,3	172,7	4,0	149,5
Košický	22,4	3,9	27,4	0,2	23,9	17,1	125,6	17,2	373,6
Vysoké Tatry	20,4	—	—	—	6,8	—	102,2	27,2	367,9
Prešovský	19,6	1,5	30,0	—	56,1	1,5	82,0	17,0	226,5

Tab. č. 16 (Dokončení)

Přenosné nemoci povinně hlášené v roce 1958 podle krajů  
(Předběžné výsledky)

Území, kraj	Počet hlášených onemocnění na 100 000 obyvatel								
	Menin- gitis epidemia	Ostatní menin- gitidy	Tetanus	Dětská obrna		Virový zánět mozku	Spalničky	Infekční žloutenka	Tra- chom
				nepara- lytická	paraly- tická				
	057		061	080		082	085	092	095
ČSR	4,2	5,6	1,2	0,1	2,2	6,4	416,0	189,9	3,2
České kraje	3,4	7,1	1,4	0,1	2,3	7,9	455,8	172,9	0,8
Slovensko	6,1	1,8	0,9	—	2,1	2,8	318,1	231,9	9,0
ÚNV Praha	7,9	—	0,1	—	0,5	2,3	517,4	166,9	0,2
KNV Praha	0,5	—	2,2	—	1,1	6,8	340,6	170,1	0,2
Česko-budějovický	1,1	4,4	2,7	0,6	2,8	3,2	571,8	208,3	0,2
Plzeňský	5,3	—	1,6	—	2,1	3,4	241,2	167,1	0,2
Karlovarský	7,3	—	—	—	2,3	29,3	303,9	299,0	—
Ústecký	4,3	—	0,9	—	2,8	19,6	534,6	185,2	—
Liberecký	9,4	—	0,4	0,4	1,4	5,1	378,5	190,2	—
Hradecký	2,4	12,1	0,9	—	0,7	1,7	506,3	160,5	0,2
Pardubický	2,4	4,7	2,2	0,7	0,9	21,7	604,0	125,7	0,2
Jihlavský	2,0	17,3	1,8	0,5	2,7	3,6	238,7	126,0	15,5
Brněnský	1,2	6,1	1,8	—	1,9	6,6	396,4	133,8	0,3
Olomoucký	2,1	1,4	2,4	—	7,8	6,2	266,5	193,2	—
Gottwaldovský	0,6	27,0	1,8	—	4,2	3,0	576,5	113,9	—
Ostravský	3,7	24,9	0,6	—	2,5	10,4	739,8	222,0	—
ÚNV Bratislava	14,5	6,3	—	—	—	—	473,4	269,9	18,1
KNV Bratislava	2,3	2,3	1,2	—	1,2	3,1	266,8	261,3	12,2
Nitranský	10,4	—	0,5	—	0,8	4,0	513,2	198,9	14,3
Banskobystrický	16,3	2,8	1,3	—	0,9	3,2	402,9	222,1	6,0
Žilinský	2,3	1,2	1,2	—	0,8	0,2	196,1	177,2	5,7
Košický	0,2	2,0	0,6	—	5,4	7,2	259,4	253,1	5,6
Vysoké Tatry	—	—	—	—	—	—	1226,4	538,3	—
Prešovský	0,6	1,3	0,6	—	5,9	—	93,9	266,1	2,4

Přenosné nemoci povinně hlášené podle měsíce onemocnění, pohlaví, věku onemocnělých a podle velikosti obce bydliště onemocnělých v roce 1958 — ČSR

	Tyf břišní	Paratyf B	Ostatní salmonellosy	Brucellosis	Úplavice přenosná	Alim. inf. a intoxikace	Spála	Záškrt	Dávivý kašel	Meningitis epidemica	Ostatní meningitidy	Tetanus	Dětská obrna		Virový zánět mozku	Spalničky	Infekční žloutenka	Trachom	
													neparalytická	paralytická					
Leden	61	27	201	7	529	28	2 553	80	2 936	39	26	12	1	23	26	4 995	2 399	26	
únor	53	4	161	3	526	134	2 216	89	2 513	26	25	4	—	15	19	5 170	1 741	17	
březen	76	6	97	—	441	23	2 618	71	2 312	53	21	3	1	13	28	7 536	1 572	31	
duben	116	9	112	4	534	111	2 500	69	2 813	50	27	15	2	8	35	8 031	1 310	34	
květen	208	24	364	9	692	295	2 751	62	3 813	65	52	20	—	5	76	7 752	1 318	59	
červen	247	29	614	9	1152	56	2 569	43	4 838	39	70	27	—	18	99	6 289	1 284	25	
červenec	147	29	439	5	763	89	1 703	54	5 198	57	109	16	—	34	141	3 530	1 427	17	
srpen	155	26	481	6	1301	62	1 407	72	4 701	69	126	18	3	55	160	1 398	1 879	14	
září	157	35	319	5	1273	35	2 320	55	4 017	71	91	17	—	52	119	1 528	2 556	23	
říjen	93	15	226	3	1402	76	3 495	94	4 357	27	58	17	2	38	74	2 742	3 213	42	
listopad	67	9	140	3	973	130	4 138	133	4 838	25	65	11	—	23	50	3 311	3 661	76	
prosinec	83	4	121	3	495	14	3 483	174	4 556	41	86	6	1	18	38	3 748	3 222	66	
<b>c e l k e m</b>	<b>1 463</b>	<b>217</b>	<b>3 275</b>	<b>57</b>	<b>10081</b>	<b>1 053</b>	<b>31 753</b>	<b>996</b>	<b>46 892</b>	<b>562</b>	<b>756</b>	<b>166</b>	<b>10</b>	<b>302</b>	<b>865</b>	<b>56 030</b>	<b>25 582</b>	<b>430</b>	
<b>Pohlaví onemocnělých</b>																			
<b>Muži</b>	<b>768</b>	<b>120</b>	<b>1 726</b>	<b>46</b>	<b>5 115</b>	<b>579</b>	<b>15 965</b>	<b>510</b>	<b>22 457</b>	<b>363</b>	<b>489</b>	<b>102</b>	<b>7</b>	<b>163</b>	<b>529</b>	<b>28 559</b>	<b>12 811</b>	<b>230</b>	
<b>Ženy</b>	<b>695</b>	<b>97</b>	<b>1 549</b>	<b>11</b>	<b>4 966</b>	<b>474</b>	<b>15 788</b>	<b>486</b>	<b>24 435</b>	<b>199</b>	<b>267</b>	<b>64</b>	<b>3</b>	<b>139</b>	<b>336</b>	<b>27 471</b>	<b>12 771</b>	<b>200</b>	



## Věk nemocných v dokončených letech

	Tyf břišní	Paratyf B	Ostatní salmonellosy	Brucellosis	Úplavice přenosná	Alim. inf. a intoxik.	Spála	Záškrt	Dávivý kašel	Meningitis epidemica	Ostatní meningitidy	Tetanus	Dětská obrna		Virový zánet mozku	Spalničky	Infekční žloutenka	Trachom
													neparalytická	paralytická				
— 1	18	1	541	—	839	124	631	36	6 658	46	52	7	2	40	22	5 201	237	3
1— 4	67	20	481	—	3 507	52	8 762	218	25 084	111	127	9	1	140	97	26 834	3 163	19
5— 9	218	34	191	—	1 893	78	13 863	373	13 895	136	232	9	2	49	217	20 421	6 955	69
10—14	214	18	164	—	900	176	6 927	177	828	99	110	12	3	26	120	2 340	3 548	92
15—19	210	22	241	—	423	115	918	51	25	37	52	7	—	16	85	382	1 757	58
20—24	120	26	163	6	351	56	141	16	31	20	36	6	—	8	51	89	1 480	24
25—34	229	32	329	19	763	172	256	57	51	49	58	8	2	14	121	106	3 000	59
35—44	149	20	313	12	496	120	140	43	36	26	44	13	—	5	61	56	1 757	36
45—54	135	17	373	11	438	86	58	12	20	22	28	29	—	1	60	24	1 751	26
55—64	66	14	238	9	257	56	15	4	16	10	14	34	—	2	19	30	1 210	27
65+	36	9	142	—	156	18	9	—	9	3	2	32	—	—	8	53	712	17
neznámý	1	4	99	—	58	—	33	9	239	3	1	—	—	1	4	494	12	—
Velikost obce bydliště nemocných																		
do 5000 obyv.	1 017	136	1 356	44	4 049	560	14 867	474	28 193	306	443	143	6	185	532	27 042	14 841	222
5001—20 000	264	35	480	7	1 927	241	5 797	190	8 156	91	165	12	4	62	123	11 508	4 369	81
20 001— a více ob.	182	46	1 439	6	4 105	252	11 089	332	10 543	165	148	11	—	55	210	17 480	6 372	127

Přenosné nemoci povinně hlášené podle měsíce onemocnění, pohlaví, věku nemocných a podle velikosti obce bydliště nemocných v roce 1958 — české kraje

	Tyf břišní	Paratyf B	Ostatní salmonellosy	Brucellosis	Úplavice přenosná	Alim. inf. a intoxikace	Spála	Záškrt	Dávivý kašel	Meningitis epidemica	Ostatní meningitidy	Tetanus	Dětská obrna		Virový zánež mozku	Spalničky	Infekční hloustenka	Trachom
													neparalytická	paralytická				
leden	34	6	169	6	499	23	2 200	57	1 862	21	24	9	1	23	23	3 934	1 591	1
únor	17	2	95	2	460	119	1 883	65	1 582	9	24	3	—	12	15	3 929	1 186	—
březen	24	4	84	—	365	12	2 275	56	1 412	31	19	2	1	9	24	5 981	1 051	—
duben	68	6	96	1	473	94	2 181	52	1 872	30	23	10	2	5	29	6 394	933	1
květen	50	18	315	6	630	267	2 376	42	2 613	31	49	18	—	4	62	6 126	925	—
červen	58	17	543	8	1 087	41	2 220	25	3 408	20	66	22	—	12	74	4 815	888	3
červenec	82	21	389	4	685	78	1 402	38	3 591	24	105	15	—	21	124	2 578	958	3
srpen	79	26	423	5	1 123	46	1 129	25	3 312	52	119	14	3	45	147	956	1 235	—
září	69	28	286	5	1 165	30	1 798	27	3 000	51	87	12	—	41	107	1 143	1 676	4
říjen	49	11	213	3	1 351	46	2 702	73	3 160	14	54	13	2	29	68	2 124	2 004	6
listopad	25	7	133	3	900	120	3 158	88	3 525	17	57	11	—	12	46	2 619	2 190	27
prosince	37	3	111	2	442	4	2 743	105	3 426	24	57	4	1	8	36	3 036	1 910	34
celkem	592	149	2 857	45	9 180	880	26 067	653	32 763	324	684	133	10	221	755	43 635	16 547	79
Pohlaví nemocných																		
Muži	299	78	1 474	36	4 645	463	13 148	321	15 760	218	436	78	7	129	469	22 205	8 410	44
Ženy	293	71	1 383	9	4 535	417	12 919	332	17 003	106	248	55	3	92	286	21 430	8 137	35

## Věk onemocnělých v dokončených letech.

	Tyf břišní	Paratyf B	Ostatní salmonellosy	Brucellosis	Úplavice přenosná	Alim. inf. a intoxik.	Spála	Záškrt	Dávivý kašel	Meningitis epidemica	Ostatní meningitidy	Tetanus	Dětská obrna		Virový zánět mozku	Spalničky	Infekční žloutenka	Trachom
													neparalytická	paralytická				
— 1	6	1	467	—	772	106	522	26	3 955	32	45	1	2	20	19	3 627	139	—
1— 4	25	14	441	—	3 211	47	7 033	102	16 990	66	120	6	1	98	87	19 943	1 394	9
5— 9	75	31	158	—	1 797	75	11 304	230	10 790	77	206	7	2	36	197	16 979	3 779	19
10—14	68	14	132	—	870	163	5 864	133	654	63	102	9	3	23	104	1 964	2 490	14
15—19	73	15	172	—	390	86	768	44	20	20	45	6	—	16	73	311	1 266	4
20—24	37	9	138	5	299	46	116	12	19	13	29	6	—	6	40	77	1 049	3
25—34	86	21	278	13	616	147	223	45	35	23	52	7	2	14	105	88	2 152	17
35—44	68	13	273	9	424	99	129	37	28	12	43	7	—	4	51	50	1 314	6
45—54	87	13	350	9	386	59	52	11	18	9	26	24	—	1	51	21	1 398	2
55—64	39	7	223	9	221	39	14	4	13	5	13	30	—	2	16	29	978	3
65+	27	7	133	—	136	13	9	—	7	1	2	30	—	—	8	52	576	2
neznámý	1	4	92	—	58	—	33	9	234	3	1	—	—	1	4	494	12	—
Velikost obce bydliště onemocnělých																		
do 5000 oby.	361	103	1 181	37	3 648	462	12 134	254	18 010	152	399	115	6	123	437	18 864	8 530	8
5001—20 000	113	26	412	4	1 821	235	4 613	133	5 338	49	156	8	4	51	111	9 313	2 894	2
20 001 a více ob.	118	20	1 264	4	3 711	183	9 320	266	9 415	123	129	10	—	47	207	15 458	5 123	69

Přenosné nemoci povinně hlášené podle měsíce onemocnění, pohlaví, věku nemocných a podle velikosti obce bydliště nemocných v roce 1958 — Slovensko

	Tyf břišní	Paratyf B	Ostatní salmonellosy	Brucellosis	Úplavice přenosná	Alim. inf. a intoxikace	Spála	Záškrt	Dávivý kašel	Meningitis epidemica	Ostatní meningitidy	Tetanus	Dětská obrna		Virový zánět mozku	Spalničky	Infekční žloutenka	Trachom
													neparalytická	paralytická				
leden	27	21	32	1	30	5	353	23	1 074	18	2	3	—	—	3	1 061	808	25
únor	36	2	66	1	66	15	333	24	931	17	1	1	—	3	4	1 241	555	17
březen	52	2	13	—	76	11	343	15	900	22	2	1	—	4	4	1 555	521	31
duben	48	3	16	3	61	17	319	17	941	20	4	5	—	3	6	1 637	377	33
květen	158	6	49	3	62	28	375	20	1 200	34	3	2	—	1	14	1 626	393	59
červen	189	12	71	1	65	15	349	18	1 430	19	4	5	—	6	25	1 474	396	22
červenec	65	8	50	1	78	11	301	16	1 607	33	4	1	—	13	17	952	469	14
srpen	76	—	58	1	178	16	278	47	1 389	17	7	4	—	10	13	442	644	14
září	88	7	33	—	108	5	522	28	1 017	20	4	5	—	11	12	385	880	19
říjen	44	4	13	—	51	30	793	21	1 197	13	4	4	—	9	6	618	1 209	36
listopad	42	2	7	—	73	10	980	45	1 313	8	8	—	—	11	4	692	1 471	49
prosinec	46	1	10	1	53	10	740	69	1 130	17	29	2	—	10	2	712	1 312	32
celkem	871	68	418	12	901	173	5 686	343	14 129	238	72	33	—	81	110	12 395	9 035	351
Pohlaví nemocných																		
Muži	469	42	252	10	470	116	2 817	189	6 697	145	53	24	—	34	60	6 354	4 401	186
Ženy	402	26	166	2	431	57	2 869	154	7 432	93	19	9	—	47	50	6 041	4 634	165

## Věk onemocnělých v dokončených letech

	Tyf břišní	Paratyf B	Ostatní salmonellosy	Brucellosis	Úplavice přenosná	Alim. inf. a intoxikace	Spála	Záškrt	Dávivý kašel	Meningitis epidemica	Ostatní meningitidy	Tetanus	Dětská obrna		Virový zánět mozku	Spalničky	Infekční žloutenka	Trachom
													neparalytická	paralytická				
— 1	12	—	74	—	67	18	109	10	2 703	14	7	6	—	20	3	1 574	98	3
1— 4	42	6	40	—	296	5	1 729	116	8 094	45	7	3	—	42	10	6 891	1 769	10
5— 9	143	3	33	—	96	3	2 559	143	3 105	59	26	2	—	13	20	3 442	3 176	50
10—14	146	4	32	—	30	13	1 063	44	174	36	8	3	—	3	16	376	1 058	78
15—19	137	7	69	—	33	29	150	7	5	17	7	1	—	—	12	71	491	54
20—24	83	17	25	1	52	10	25	4	12	7	7	—	—	2	11	12	431	21
25—34	143	11	51	6	147	25	33	12	16	26	6	1	—	—	16	18	848	42
35—44	81	7	40	3	72	21	11	6	8	14	1	6	—	1	10	6	443	30
45—54	48	4	23	2	52	27	6	1	2	13	2	5	—	—	9	3	353	24
55—64	27	7	15	—	36	17	1	—	3	5	1	4	—	—	3	1	232	24
65+	9	2	9	—	20	5	—	—	2	2	—	2	—	—	—	1	136	15
neznámý	—	—	7	—	—	—	—	—	5	—	—	—	—	—	—	—	—	—
Velikost obce bydliště onemocnělých																		
do 5000 obyv.	656	33	175	7	401	98	2 733	220	10 183	154	44	28	—	62	95	8 178	6 311	214
5001—20 000	151	9	68	3	106	6	1 184	57	2 818	42	9	4	—	11	12	2 195	1 475	79
20 001 a více ob.	64	26	175	2	394	69	1 769	66	1 128	42	19	1	—	8	3	2 022	1 249	58

**Počet hlášených případů neepidemických nemocí v roce 1958**  
(absolutní čísla — předběžné výsledky)

Území, kraj	Počet hlášených onemocnění					
	aktivní formou tuberkulózy		pohlavními nemocemi			zhoubným nádorem
	celkem	z toho: mimopletí <sup>1)</sup>	syphilis		gonorrhoea	
			celkem	z toho: žerstvá onemocnění <sup>1)</sup>		
ČSR	29 462	3 962	1 846	24	3 862	26 974
České kraje	19 463	2 924	1 212	15	3 336	20 046
Slovensko	9 999	1 038	634	9	526	6 928
ÚNV Praha	1 934	314	159	2	642	2 271
KNV Prana	2 724	416	172	—	198	1 948
Českoudějovický	872	150	55	2	72	1 606
Plzeňský	1 004	178	75	1	132	1 085
Karlovarský	760	104	85	1	335	431
Ústecký <sup>2)</sup>	1 906	236	88	1	585	1 607
Liberecký	886	111	140	1	190	1 234
Hradecký	1 365	182	38	—	124	1 613
Pardubický	1 095	197	29	2	31	1 079
Jihlavský	852	139	35	—	33	769
Brněnský	1 744	251	91	1	285	1 954
Olomoucký	1 251	186	46	—	76	1 291
Gottwaldovský	1 227	232	86	1	79	1 222
Ostravský	1 843	228	113	3	554	1 936
ÚNV Bratislava	551	50	48	—	107	481
KNV Bratislava	1 995	214	143	1	80	1 568
Nitranský	1 513	119	109	1	63	1 463
Banskobystrický	1 385	130	61	1	73	1 037
Žilinský	1 532	227	32	—	65	1 011
Košický	1 424	154	63	4	98	639
Vysoké Tatry	24	—	1	1	8	2
Prešovský	1 575	144	177	1	32	727

<sup>1)</sup> Sy I, Sy II recens, Sy II recidivans a Sy cong. recens manifesta

<sup>2)</sup> 1 případ ulcus molle

Tab. č. 18 (Dokončení)

Počet hlášených případů neepidemických nemocí v roce 1958  
(relativní čísla — předběžné výsledky)

Území, kraj	Počet hlášených onemocnění na 100 000 obyvatel					
	aktivní formou tuberkulózy		pohlavními nemocemi			zhoubným nádorem
	celkem	z toho mimoplícní	syphilis		gonorrhoea	
			celkem	z toho čerstvá onemocnění <sup>1)</sup>		
ČSR	218,7	29,4	13,7	0,2	28,7	200,3
České kraje	203,3	30,5	12,7	0,2	34,8	209,4
Slovensko	256,6	26,6	16,3	0,2	13,5	177,8
ÚNV Praha	195,9	31,8	16,1	0,2	65,0	230,1
KNV Praha	236,1	36,0	14,9	—	17,2	168,8
Českbudějovický	166,2	28,6	10,5	0,4	13,7	306,0
Plzeňský	173,0	30,7	12,9	0,2	22,8	187,0
Karlovarský	220,8	30,2	24,7	0,3	97,3	125,2
Ústecký <sup>2)</sup>	277,6	34,4	12,8	0,1	85,3	234,1
Liberecký	173,7	21,8	27,5	0,2	37,2	244,9
Hradecký	232,6	31,0	6,5	—	21,1	274,9
Pardubický	237,7	42,8	6,3	0,4	6,7	234,3
Jihlavský	194,1	31,7	8,0	—	7,5	175,2
Brněnský	172,9	24,9	9,0	0,1	28,3	193,7
Olomoucký	190,2	28,3	7,0	—	11,5	196,3
Gottwaldovský	184,9	35,0	12,9	0,2	12,0	184,1
Ostravský	190,1	23,5	11,7	0,3	57,1	199,7
ÚNV Bratislava	216,5	19,6	18,9	—	42,0	189,0
KNV Bratislava	270,9	29,1	19,4	0,1	10,9	212,9
Nitranský	200,0	15,7	14,4	0,1	8,3	193,4
Banskobystrický	259,3	24,3	11,4	0,2	13,7	194,2
Žilinský	254,8	37,8	5,3	—	10,8	168,2
Košický (včetně Vysokých Tater)	261,4	27,8	11,6	0,9	19,1	115,7
Prešovský	342,4	31,3	38,5	0,2	6,9	158,0

<sup>1)</sup> Sy I, Sy II recens, Sy II recidivans a Sy cong. recens manifesta.

<sup>2)</sup> Ulcus molle 0, 1

Počet hlášených nově zjištěných onemocnění tuberkulózou a recidiv tuberkulózy v roce 1957  
(absolutní čísla)

Území, kraj	Počet hlášení úhrnem	z toho		Plení tbe		Mimoplení tbe	
		nově zjištěná onemocnění	recidivy	celkem	z toho recidivy	celkem	z toho recidivy
ČSR	26 871	22 055	4 816	23 456	4 508	3 415	308
České kraje	18 180	14 024	4 156	15 651	3 869	2 529	287
Slovensko	8 691	8 031	660	7 805	639	886	21
ÚNV Praha	1 800	1 170	630	1 571	570	229	60
KNV Praha	2 298	1 823	475	2 017	449	281	26
Československý území	685	578	107	600	105	85	2
Plzeňský	914	765	149	735	140	179	9
Karlovarský	759	569	190	703	186	56	4
Ústecký	1 669	1 361	308	1 432	267	237	41
Liberecký	919	729	190	802	173	117	17
Hradecký	1 360	945	415	1 183	400	177	15
Pardubický	1 026	870	156	865	143	161	13
Jihlavský	794	658	136	696	128	98	8
Brněnský	1 627	1 304	323	1 439	303	188	20
Olomoucký	1 168	920	248	937	223	231	25
Gottwaldovský	1 282	959	323	1 042	298	240	25
Ostravský	1 879	1 373	506	1 629	484	250	22
ÚNV Bratislava	524	373	151	486	148	38	3
KNV Bratislava	1 671	1 474	197	1 505	195	166	2
Nitranský	1 512	1 467	45	1 357	42	155	3
Banskobystrický	1 147	1 100	47	1 035	46	112	1
Žilinský	1 394	1 290	104	1 228	98	166	6
Košický	1 274	1 226	48	1 113	42	161	6
Vysoké Tatry	27	8	19	26	19	1	—
Prešovský	1 142	1 093	49	1 055	49	87	—



Nově zjištěná onemocnění tuberkulózou (vč. recidiv) v roce 1957 podle klasifikační diagnózy  
(absolutní čísla)

Klasifikační diagnóza	Č S R	České kraje	Slovensko
<b>a) Tuberkulóza plic</b>			
P 0 primární komplex	688	308	3 80
P 1 tbc nitrohručních uzlin	1623	768	855
P 2 akutní miliární tbc	136	79	57
P 3 subakutní a chronická diseminovaná tbc	5 976	3 638	2 338
P 4 ložisková tbc	4 527	3 416	1 111
P 5 infiltrativní tbc	6 802	5 051	1 751
P 6 tbc pneumonie	247	186	61
P 7 chronická fibrokavernosní tbc	1 823	1 120	703
P 9 pleuritis tbc	1 504	989	515
Silikotuberkulóza	130	96	34
<b>Celkem</b>	<b>23 456</b>	<b>16 651</b>	<b>7 805</b>
<b>b) Mimoplicní tuberkulóza</b>			
M 1 tbc kostí a kloubů	1 227	974	253
M 2 tbc mimohručních uzlin	42	40	2
M 3 tbc kůže a podkožního vaziva	1 042	745	297
z toho M 3 —0 tbc podkožních uzlin	526	393	133
M 4 tbc serosních blan	81	59	22
M 5 tbc mozkomíšních plen a centrálního nervstva	110	54	56
M 6 tbc cest dýchacích a polykacích	96	79	17
M 7 tbc střev	18	16	2
M 8 tbc urogenitální	627	410	217
M 9 tbc jiných orgánů	172	152	20
<b>Celkem</b>	<b>3 415</b>	<b>2 529</b>	<b>886</b>

**Nemocnost tuberkulozou v roce 1956 a 1957**  
(relativní čísla)

Území, kraj	Počet nově zjištěných onemocnění (vč. recidiv) na 100 000 obyvatel					
	tbc celkem		tbc plie		mimoplicní tbc	
	1956	1957	1956	1957	1956	1957
ČSR	201,3	201,2	176,0	175,6	25,3	25,6
České kraje	183,3	191,1	158,2	164,5	25,1	26,6
Slovensko	246,0	226,1	220,3	203,0	25,7	23,1
ÚNV Praha	206,7	183,5	179,5	160,1	27,2	23,4
KNV Praha	165,8	199,5	137,6	175,1	28,2	24,4
Českbudějovický	110,1	131,0	97,1	114,7	13,0	16,3
Plzeňský	174,7	157,8	150,2	126,9	24,5	30,9
Karlovarský	193,3	223,1	166,8	206,6	26,5	16,5
Ústecký	215,5	245,7	188,6	210,8	26,9	34,9
Liberecký	174,3	181,4	150,5	158,3	23,8	23,1
Hradecký	194,3	232,5	169,1	202,2	25,2	30,3
Pardubický	191,6	223,9	154,6	188,8	37,0	35,1
Jihlavský	148,2	181,3	125,7	158,9	22,5	22,4
Brněnský	174,8	162,0	150,6	143,3	24,2	18,7
Olomoucký	185,9	178,9	163,9	143,5	22,0	35,4
Gottwaldovský	216,1	194,8	184,3	158,3	31,8	36,5
Ostravský	194,6	196,7	175,5	170,5	19,1	26,2
ÚNV Bratislava	210,2	210,6	194,2	195,3	16,0	15,3
KNV Bratislava	260,0	229,4	236,6	206,6	23,4	22,8
Nitranský	207,1	202,0	187,3	181,3	19,8	20,7
Banskobystrický	228,5	217,1	199,5	195,9	29,0	21,2
Žilinský	265,0	235,6	231,8	207,6	33,2	28,0
Košický (včetně Vysokých Tater)	253,1	238,4	223,6	208,7	29,5	29,7
Prešovský	295,3	252,2	269,0	233,0	26,3	19,2

Tabulka č. 22

## Počet nově zjištěných onemocnění tuberkulózou vč. recidiv v roce 1957 podle pohlaví

	ČSR			České kraje			Slovensko		
	Celkem	Muži	Ženy	Celkem	Muži	Ženy	Celkem	Muži	Ženy
Úhrnem	26 871	15 584	11 287	18 180	10 571	7 609	8 691	5 013	3 678
tbc plíc	23 456	14 143	9 313	15 651	9 540	6 111	7 805	4 603	3 202
mimoplicní tbc	3 415	1 441	1 974	2 529	1 031	1 498	886	410	476

Tabulka č. 23

## Nemocnost tuberkulózou podle věkových skupin a pohlaví (počet hlášených onemocnění vč. recidiv na 100 000 obyvatel příslušné věkové skupiny a pohlaví)

Věková skupina	ČSR			České kraje			Slovensko		
	Celkem	Muži	Ženy	Celkem	Muži	Ženy	Celkem	Muži	Ženy
<b>a) Tbc plíc</b>									
Úhrn	175,6	217,2	136,0	164,5	205,8	125,3	203,0	245,2	162,8
0—4	70,0	74,9	64,7	42,4	46,2	38,4	118,1	125,0	110,9
5—14	70,6	70,1	71,2	47,1	46,4	47,7	125,4	125,6	125,2
15—24	191,2	194,0	188,4	166,4	163,9	169,0	241,2	255,2	227,1
25—34	217,4	228,5	206,6	200,0	206,0	194,2	258,4	281,6	236,9
35—44	192,2	245,8	141,1	183,4	233,0	135,7	215,6	280,2	155,3
45—54	213,1	317,5	114,7	203,4	302,4	109,5	242,7	364,1	130,6
55—64	266,5	409,7	147,3	260,3	406,7	138,8	286,5	419,3	174,4
65—74	267,3	394,8	175,3	280,9	413,6	185,1	220,6	330,0	141,7
75 a st.	145,3	195,4	110,0	174,1	231,5	133,4	54,7	79,8	37,4
<b>b) mimoplicní tbc</b>									
Úhrn	25,6	22,1	28,8	26,6	22,2	30,7	23,1	21,8	24,2
0—4	8,1	8,1	8,2	5,0	4,8	5,3	13,5	13,8	13,3
5—14	11,4	10,8	12,0	10,1	10,0	10,2	14,4	12,7	16,1
15—24	23,1	18,5	27,8	23,0	17,2	29,1	23,2	21,1	25,2
25—34	34,8	26,7	42,8	34,9	26,2	43,5	34,6	28,0	41,1
35—44	30,9	28,7	33,0	31,2	29,8	32,5	30,1	25,6	34,3
45—54	31,3	29,6	33,0	32,5	28,2	36,5	27,9	33,9	22,4
55—64	34,4	32,8	35,8	37,8	34,9	40,2	23,6	26,2	21,5
65—74	36,1	31,3	39,5	41,3	34,7	46,1	18,1	19,5	17,1
75 a st.	34,8	26,5	40,7	41,4	29,4	49,9	14,0	17,1	11,8

## Hlášená nově zjištěná onemocnění pohlavními chorobami v roce 1957 podle podrobné diagnózy

Diagnóza	Počet hlášených onemocnění na 100 000 obyvatel					
	Č S R	české kraje	Slovensko	Č S R	české kraje	Slovensko
Úhrn všech onemocnění	7 112	5 562	1 550	53,2	58,5	40,3
<b>Syphilis:</b>	1 997	1 356	641	14,9	14,3	16,7
I.	19	15	4	0,2	0,2	0,1
II. recens	29	19	10	0,2	0,2	0,3
II. recidivans	6	4	2	0,0	0,0	0,1
III. gummosa	36	25	11	0,3	0,3	0,3
congenita recens manifesta	14	8	6	0,1	0,1	0,1
congenita tarda manifesta	43	28	15	0,3	0,3	0,4
congenita latens	138	81	57	1,0	0,8	1,5
latens	1 097	735	362	8,2	7,7	9,4
visceralis - srdce	146	113	33	1,1	1,2	0,9
jiný orgán	41	36	5	0,3	0,4	0,1
neudáno	21	16	5	0,2	0,2	0,1
neuroloues	163	86	77	1,2	0,9	2,0
tabes dorsalis	138	103	35	1,0	1,1	0,9
paralysis progressiva	106	87	19	0,8	0,9	0,5
<b>Gonorrhoea:</b>	5 112	4 203	909	38,3	44,2	23,6
acuta	4 249	3 588	661	31,8	37,7	17,2
chronica	863	615	248	6,5	6,5	6,4
Ulcus molle	2	2	—	0,0	0,0	—
Lymphogranuloma inguinale	1	1	—	0,0	0,0	—

## Počet hlášených případů onemocnění pohlavními chorobami v roce 1956 a 1957 na 100 000 obyvatel

Území, kraj	P N celkem <sup>1)</sup>		s y p h i l i s				g o n o r r h o e a			
			čerstvá onemocnění		pozdní a latentní formy		acuta		chronica	
	1956	1957	1956	1957	1956	1957	1956	1957	1956	1957
ČSR	70,9	53,2	0,9	0,5	16,9	14,4	44,8	31,8	8,3	6,5
České kraje	78,1	58,5	0,9	0,5	16,7	13,8	51,2	37,7	9,3	6,5
Slovensko	53,1	40,3	1,1	0,6	17,4	16,1	28,8	17,2	5,7	6,4
ÚNV Praha	131,4	101,8	0,8	1,1	20,9	20,1	93,1	71,5	16,6	9,1
KNV Praha	41,9	35,4	0,2	0,4	12,1	12,9	26,0	18,8	3,6	3,3
Českbudějovický	44,7	22,0	0,6	0,2	8,6	5,7	29,0	14,9	6,5	1,2
Plzeňský	45,5	42,3	1,1	1,7	13,2	14,4	26,2	19,7	5,0	6,5
Karlovarský	260,4	<sup>1)</sup> 202,2	2,4	0,3	46,5	30,2	198,9	160,5	12,5	10,6
Ústecký	131,7	<sup>1)</sup> 105,0	0,4	0,4	20,7	19,0	88,3	66,3	22,3	19,1
Liberecký	94,9	64,3	0,4	0,2	20,0	9,3	69,3	48,3	5,2	6,5
Hradecký	58,5	39,8	2,6	0,3	14,1	10,3	37,2	26,0	4,6	3,2
Pardubický	27,1	20,3	0,2	0,7	7,1	6,1	17,6	12,0	2,2	1,5
Jihlavský	24,1	17,8	0,0	—	6,7	8,7	13,3	7,1	4,1	2,0
Brněnský	74,7	56,0	0,2	0,1	20,1	14,7	41,0	33,4	13,4	7,8
Olomoucký	62,5	41,4	0,9	0,3	11,9	11,8	38,2	23,9	11,4	5,4
Gottwaldovský	38,7	25,4	0,3	—	14,1	10,5	17,7	10,0	6,6	4,9
Ostravský	96,6	69,6	2,3	0,7	21,6	16,0	63,3	46,2	9,4	6,7
ÚNV Bratislava	119,2	59,5	3,3	1,6	26,2	19,3	84,4	38,2	5,3	0,4
KNV Bratislava	44,0	30,1	0,7	0,4	17,0	16,6	22,4	10,5	3,9	2,6
Nitranský	<sup>1)</sup> 39,2	33,0	0,3	—	14,1	15,2	21,5	15,1	3,1	2,7
Banskobystrický	46,6	27,8	1,3	0,6	12,5	9,8	29,3	14,6	3,5	2,8
Žilinský	31,9	20,6	1,9	0,5	4,6	4,9	20,1	10,0	5,3	5,2
Košický (včetně Vysokých Tater)	<sup>1)</sup> 73,5	70,5	0,9	0,7	14,4	11,2	43,1	33,7	14,9	24,9
Prešovský	<sup>1)</sup> 65,1	62,3	0,7	1,1	44,6	42,9	14,6	12,6	5,0	5,7

<sup>1)</sup> včetně ulcus molle a lymphogranuloma inguinale

Hlášená nově zjištěná onemocnění pohlavními chorobami v roce 1957 podle věkových skupin,  
pohlaví a diagnóz na 100 000 obyvatel

Diagnóza Věková skupina	ČSR			České kraje			Slovensko		
	muži	ženy	celkem	muži	ženy	celkem	muži	ženy	celkem
<b>PN celkem</b>									
Úhrn	<sup>1)</sup> 62,5	44,5	53,2	70,7	46,8	58,5	42,1	38,6	40,3
0 — 4	1,7	3,1	2,3	1,2	3,3	2,2	2,5	2,6	2,6
5 — 14	3,7	4,4	4,0	3,1	4,6	3,8	5,1	3,9	4,5
15 — 24	<sup>1)</sup> 141,3	114,6	<sup>1)</sup> 128,1	<sup>1)</sup> 189,1	136,6	<sup>1)</sup> 163,2	43,9	70,9	57,4
25 — 34	<sup>1)</sup> 152,3	84,8	118,1	<sup>1)</sup> 172,7	91,2	131,4	104,0	69,9	86,7
35 — 44	63,1	42,3	52,4	61,9	37,7	49,6	66,3	54,2	60,0
45 — 54	43,0	36,1	39,5	43,5	34,5	38,9	41,7	41,0	41,3
55 — 64	44,9	39,1	41,7	42,7	37,7	40,0	51,6	43,6	47,3
65 a starší	22,3	19,3	20,6	22,0	20,7	21,2	23,4	14,6	18,3
<b>Syphilis</b>									
Úhrn	14,1	15,8	14,9	13,5	15,0	14,3	15,6	17,7	16,7
0 — 4	1,7	1,6	1,6	1,2	1,3	1,2	2,5	2,2	2,4
5 — 14	3,2	2,9	3,0	2,8	2,5	2,6	4,3	3,6	4,0
15 — 24	4,5	10,8	7,6	4,3	8,7	6,5	4,8	15,0	9,9
25 — 34	8,5	12,9	10,8	7,2	11,8	9,6	11,6	15,6	13,6
35 — 44	18,6	17,6	18,0	13,4	12,5	13,0	32,4	30,7	31,5
45 — 54	28,4	27,4	27,9	27,5	26,1	26,8	31,2	31,3	31,2
55 — 64	39,3	37,4	38,2	38,1	36,3	37,1	42,9	40,8	41,8
65 a starší	21,6	19,0	20,1	21,7	20,5	21,0	21,5	14,0	17,1
<b>Gonorrhoea</b>									
Úhrn	48,3	28,7	38,3	57,2	31,8	44,2	26,5	20,9	23,6
0 — 4	—	1,5	0,7	—	2,0	1,0	—	0,4	0,2
5 — 14	0,5	1,5	1,0	0,3	2,1	1,2	0,8	0,3	0,5
15 — 24	136,6	103,8	120,3	184,4	127,9	156,5	39,1	55,9	47,5
25 — 34	143,6	71,9	107,3	165,4	79,4	121,8	92,4	54,3	73,1
35 — 44	44,5	24,7	34,4	48,5	25,2	36,6	33,9	23,5	28,5
45 — 54	14,6	8,7	11,6	16,0	8,4	12,1	10,5	9,7	10,1
55 — 64	5,6	1,7	3,5	4,6	1,4	2,9	8,7	2,8	5,5
65 a starší	0,7	0,3	0,5	0,3	0,2	0,2	1,9	0,6	1,2

<sup>1)</sup> vč. ulcus molle a lymphogranuloma inguinale

## Počet hlášených nových onemocnění na zhoubné nádory na 100 000 obyvatel v roce 1957

Území, kraj	Počet hlášených onemocnění na 100 000 obyvatel ve skupině dg							
	celkem		dutiny ústní a hltanu 140—148		ústrojí trávicí a pobřížnice 150—159		ústrojí dýchacího 160—165	
	muži	ženy	muži	ženy	muži	ženy	muži	ženy
ČSR	186,9	197,1	12,2	3,6	64,3	49,1	41,2	6,6
České kraje	199,7	205,5	11,0	3,8	68,6	50,0	47,3	6,9
Slovensko	155,3	176,4	15,2	3,1	53,7	46,8	26,0	6,1
ÚNV Praha	159,0	234,6	11,5	4,2	34,5	23,7	54,1	8,2
KNV Praha	153,5	167,0	14,3	4,1	39,6	28,9	42,6	4,9
Československý	340,0	283,4	24,0	5,6	107,4	77,2	73,3	12,4
Plzeňský	199,0	194,6	11,6	5,8	66,9	50,9	54,3	4,4
Karlovarský	132,6	138,2	10,0	3,0	43,4	34,3	34,0	5,9
Ústecký	178,7	183,7	10,7	3,8	55,6	36,3	57,1	3,8
Liberecký	230,4	204,4	11,3	3,5	98,6	73,3	49,4	6,9
Hradecký	277,0	272,8	11,3	4,6	98,2	80,4	61,8	9,9
Pardubický	201,3	207,9	10,3	3,9	81,9	65,7	35,8	5,1
Jihlavský	185,0	176,8	9,9	2,2	79,1	45,8	33,0	5,3
Brněnský	212,3	204,8	9,7	2,3	72,0	55,9	50,8	8,5
Olomoucký	197,1	190,1	5,3	2,1	74,6	51,5	44,3	8,5
Gottwaldovský	176,6	197,2	6,0	4,1	67,8	50,0	27,6	6,5
Ostravský	205,1	211,4	8,9	3,5	82,9	59,8	39,5	5,8
ÚNV Bratislava	212,0	255,6	10,6	7,9	86,4	79,9	40,0	5,5
KNV Bratislava	191,4	222,6	14,7	3,0	65,2	66,1	34,7	10,6
Nitranský	199,0	219,4	23,1	2,6	67,0	60,3	33,9	7,2
Banskobystrický	175,7	198,5	17,9	3,7	63,3	48,1	28,4	4,8
Žilinský	76,6	76,6	10,1	2,0	18,8	16,1	10,1	2,0
Košický (včetně Vysokých Tater)	91,1	122,0	14,5	1,8	22,8	22,7	18,3	5,1
Prešovský	149,7	158,2	10,1	3,4	66,6	43,5	17,9	5,1

Počet hlášených nových onemocnění na zhoubné nádory na 100 000 obyvatel v roce 1957

Území, kraj	Počet hlášených onemocnění na 100 000 obyvatel ve skupině dg					
	prsů, ústrojí močového a pohlavního 170—181		jiného nebo blíže neurčeného umístění 190—199		mízních a krevtvorných tkání 200—205	
	muži	ženy	muži	ženy	muži	ženy
ČSR	21,7	93,2	37,2	38,1	10,3	6,5
České kraje	22,9	97,1	39,4	41,4	10,5	6,6
Slovensko	18,9	83,6	31,7	30,6	9,8	6,2
ÚNV Praha	19,0	155,3	34,2	40,1	5,7	3,1
KNV Praha	18,0	90,1	34,5	34,3	4,5	4,7
Československý	38,8	101,6	78,3	72,7	18,2	13,9
Pišeňský	23,5	89,4	35,7	36,9	7,0	7,2
Karlovarský	11,7	69,1	22,9	21,8	10,6	4,1
Ústecký	19,8	108,1	28,1	26,7	7,4	5,0
Liberecký	19,8	85,6	39,2	28,5	12,1	6,6
Hradecký	36,8	117,7	51,2	50,6	17,7	9,6
Pardubický	27,7	88,8	37,1	37,6	8,5	6,8
Jihlavský	29,6	88,0	25,9	33,3	7,5	2,2
Brněnský	24,9	90,3	42,0	40,1	12,9	7,7
Olomoucký	20,7	79,6	34,3	37,8	17,9	10,6
Gottwaldovský	23,8	74,2	41,1	55,6	10,3	6,8
Ostravský	16,3	83,6	45,0	52,1	12,5	6,6
ÚNV Bratislava	26,1	121,1	38,3	30,1	10,6	11,1
KNV Bratislava	29,4	100,7	36,6	33,8	10,8	8,4
Nitranský	22,5	103,0	40,8	39,9	11,7	6,4
Banskobystrický	22,2	99,4	36,1	38,1	7,8	4,4
Žilinský	9,0	36,5	20,6	16,7	8,0	3,3
Košický (včetně Vysokých Tater)	8,6	62,5	21,3	23,8	5,6	6,1
Prešovský	13,3	72,5	27,1	28,1	14,7	5,6



## Počet hlášených nových onemocnění na zhoubné nádory na 100 000 obyvatel podle věku a pohlaví v roce 1957

Věková skupina	ČSR			České kraje			Slovensko		
	celkem	muži	ženy	celkem	muži	ženy	celkem	muži	ženy
Úhrn	192,0	186,8	197,1	202,6	199,8	205,4	166,0	154,9	176,4
—19	8,9	9,3	8,5	9,2	9,6	8,8	8,3	8,6	8,0
20—24	16,4	15,1	17,6	15,7	13,6	17,8	17,7	18,0	17,4
25—29	25,9	18,6	33,2	25,6	18,2	33,1	26,6	19,7	33,3
30—34	56,0	32,8	78,1	57,0	33,4	79,3	53,7	31,5	75,2
35—39	90,1	53,7	125,0	89,5	50,2	127,2	91,7	62,6	119,4
40—44	162,5	104,9	217,2	158,2	104,5	210,1	174,7	106,2	237,0
45—49	227,3	181,9	270,7	227,0	184,7	267,8	228,1	173,4	279,3
50—54	332,7	327,6	337,4	329,9	326,7	332,9	341,6	330,8	351,4
55—59	480,5	531,9	435,1	473,9	532,0	422,6	501,2	531,6	474,3
60—64	652,2	778,5	554,5	650,1	796,1	538,2	658,9	721,8	608,8
65—69	809,3	946,9	707,2	786,2	923,4	684,2	887,9	1028,6	786,0
70+	885,1	1087,4	743,3	891,7	1102,4	743,9	863,4	1038,1	741,7

## Ukončené případy pracovní neschopnosti v roce 1958 v ČSR podle skupin sledovaných nemocí

Číslo diagnózy „Zkráceného seznamu“	Skupina nemocí	Ukončené případy pracovní neschopnosti připadající na 100 000 poj.				
		ve čtvrtletí (přepočteno na rok)				v roce 1958*)
		1.	2.	3.	4.	
001—018	Tuberkulóza	496	481	447	417	458
021—039	Pohlavní nemoci	26	21	25	13	21
040—096	Nemoci infekční a parazitární					
100—138	(bez virové chřipky)	954	1 016	1 221	1 211	1 100
144—239	Novotvary	421	539	477	477	477
241—299	Nemoci alergické, endokrinní a krevní a z poruch metabolismu	845	834	794	783	810
300—326	Psychozy a neurosy	1 139	1 236	1 304	1 258	1 231
331—357	Nemoci centrálního nervstva	387	419	428	386	404
360—369	Ostatní nervové nemoci	3 395	3 161	3 229	3 446	3 296
370—389	Nemoci oční	1 623	1 695	1 762	1 765	1 707
390—398	Nemoci ušní	1 159	880	706	801	879
400—467	Cevní a srdeční nemoci vč. febris rheum.	3 075	3 300	3 167	2 909	3 100
097—098	Akutní nemoci horních cest dýcha- cích a akutní bronchitis vč. virové					
470, 471, 473	chřipky, tonsillitidy a streptok.					
474, 500	anginy	60 586	27 828	19 573	34 540	35 194
490, 491	Ostatní nemoci dýchacích cest	3 384	2 769	2 348	2 597	2 755
502—528						
543, 571	Zánět žaludku a dvanácterníku, gastroenteritis a colitis	4 598	4 812	6 982	4 385	5 182
530—541,						
550—570,	Ostatní nemoci trávicího ústrojí	4 545	4 404	4 425	4 722	4 509
572—586						
590—637	Nemoci močového a pohlav. ústrojí	3 657	3 473	3 677	3 730	3 622
642—689	Komplikace těhotenství, porodu a šestinedělí	978	892	953	1 020	958
690—694	Pyodermie (furunkl, panaritium, flegmona a j.)	3 396	3 858	4 997	4 893	4 289
695—716	Ostatní nemoci kožní	1 295	1 530	1 612	1 439	1 466
721—726	Reumatismus kromě febris rheum.	5 093	4 370	4 405	4 667	4 612
730—759	Ostatní nemoci pohybového ústrojí a vrozené vady vývojové	1 941	2 050	2 141	2 161	2 068
788—795	Neurčité diagnózy	471	623	652	639	596
804—828,						
839—999	Pracovní a nepracovní úrazy a otravy	12 692	14 169	16 285	14 053	14 271
001—999	Celkem	116 156	84 360	81 610	92 312	93 005

\*) předběžná čísla.

Tabulka č. 29 a (Dokončení)

## Ukončené případy pracovní neschopnosti v roce 1958 v ČSR podle skupin sledovaných nemocí

Číslo diagnózy „Zkráceného seznamu“	Skupina nemocí	Průměrné trvání případu pracovní neschopnosti ve dnech				
		ve čtvrtletí				v roce 1958*)
		1.	2.	3.	4.	
001—018	Tuberkulóza	137,0	139,3	137,7	144,7	139,6
021—039	Pohlavní nemoci	47,4	36,9	41,8	26,3	39,8
040—096, 100—138	Nemoci infekční a parazitární (bez virové chřipky)	24,4	23,4	20,3	21,8	22,3
144—239	Novotvary	41,1	41,1	41,3	41,4	41,2
241—299	Nemoci alergické, endokrinní a krev- ní a z poruch metabolismu	33,4	30,5	32,2	30,8	31,7
300—326	Psychosy a neurosy	28,8	30,4	26,4	26,8	28,0
331—357	Nemoci centrálního nervstva	36,9	33,1	34,3	31,4	33,9
360—369	Ostatní nervové nemoci	20,4	19,5	17,3	17,7	18,7
370—389	Nemoci oční	13,5	12,1	13,4	12,9	13,0
390—398	Nemoci ušní	13,6	15,6	15,4	14,6	14,7
400—467	Cevní a srdeční nemoci vč. febris rheum.	41,2	39,0	35,8	36,6	38,1
097, 098, 470 471, 473, 474 500	Akutní nemoci horních cest dýcha- cích a akutní bronchitis vč. virové chřipky, tonsillitidy a streptok. anginy	7,5	7,9	7,2	6,9	7,4
490, 491	Ostatní nemoci dýchacích cest	21,2	23,4	21,6	20,7	21,7
502—528		9,1	7,9	7,1	7,9	7,9
543, 571	Zánět žaludku a dvanáctníku, gastroenteritis a colitis	9,1	7,9	7,1	7,9	7,9
530—541, 550—570, 572—586	Ostatní nemoci trávicího ústrojí	22,1	23,8	21,4	20,9	22,0
590—637	Nemoci močového a pohlav. ústrojí	17,1	18,2	16,4	15,9	16,9
642—689	Komplikace těhotenství, porodu a šestinedělí	18,8	17,4	16,8	17,1	17,5
690—694	Pyodermie (furunkl, panaritium, flegmona a j.)	11,6	10,6	10,1	10,8	10,7
695—716	Ostatní nemoci kožní	18,1	17,6	16,7	17,3	17,4
721—726	Reumatismus kromě febris rheum.	19,8	19,7	17,1	16,0	18,1
730—759	Ostatní nemoci pohybového ústrojí a vrozené vady vývojové	19,1	18,1	16,9	17,2	17,8
788—795	Neurčité diagnózy	20,5	21,9	18,0	18,4	19,6
804—828, 839—999	Pracovní a nepracovní úrazy a otravy	17,2	16,1	15,2	15,6	15,9
001—999	C e l k e m	13,7	16,1	15,3	14,1	14,7

\*) předběžná čísla.

## Ukončené případy pracovní neschopnosti v roce 1958 v českých krajích podle skupin sledovaných nemocí

Číslo diagnózy „Zkráceného seznamu“	Skupina nemocí	Ukončené případy pracovní neschopnosti připadající na 100 000 poj.				
		ve čtvrtletí (přepočteno na rok)				v roce 1958*)
		1.	2.	3.	4.	
001—018	Tuberkulóza	441	420	382	365	400
021—039	Pohlavní nemoci	24	16	20	10	17
040—096	Nemoci infekční a parazitární					
100—138	(bez virové chřipky)	993	1 069	1 225	1 224	1 126
144—239	Novotvary	450	593	513	528	519
241—299	Nemoci alergické, endokrinní a krevní a z poruch metabolismu	803	800	773	776	784
300—326	Psychosy a neurosy	1 167	1 281	1 350	1 304	1 272
331—357	Nemoci centrálního nervstva	413	443	468	419	434
360—369	Ostatní nervové nemoci	3 454	3 263	3 292	3 506	3 367
370—389	Nemoci oční	1 634	1 695	1 759	1 789	1 714
390—398	Nemoci ušní	1 223	913	738	845	923
400—467	Cevní a srdeční nemoci vč. febris rheum.	3 236	3 470	3 380	3 110	3 285
097, 098 470, 471, 473 474, 500 490, 491 502—528 543, 571	Akutní nemoci horních cest dýchacích a akutní bronchitis vč. virové chřipky, tonsillitis a streptok. anginy	65 544	30 489	20 583	37 161	38 002
530—541 550—570, 572—586 590—637 642—689	Ostatní nemoci dýchacích cest Záněť žaludku a dvanácterníku, gastroenteritis a colitis	3 456	2 822	2 300	2 693	2 799
690—694	Ostatní nemoci trávicího ústrojí	4 758	4 637	4 652	5 010	4 749
695—716	Nemoci močového a pohlav. ústrojí	3 944	3 786	3 999	4 060	3 934
721—726 730—759	Komplikace těhotenství, porodu a šestinedělí	993	900	969	1 037	972
788—795	Pyodermie (furunkl, panaritium, flegmona a j.)	3 280	3 752	4 871	4 723	4 157
804—828	Ostatní nemoci kožní	1 328	1 549	1 629	1 465	1 489
839—999	Reumatismus kromě febris rheum.	5 209	4 492	4 482	4 794	4 722
	Ostatní nemoci pohybového ústrojí a vrozené vady vývojové	1 806	1 919	2 046	2 065	1 955
	Neurčité diagnosy	534	706	752	743	683
	Pracovní a nepracovní úrazy a otravy	13 321	14 721	16 937	14 607	14 860
001—999	Celkem	122 849	88 831	84 334	96 884	97 597

\*) předběžná čísla.

**Ukončené případy pracovní neschopnosti v roce 1958 v českých krajích  
podle skupin sledovaných nemocí**

Číslo diagnózy „Zkráceného seznamu“*	Skupina nemocí	Průměrné trvání případu pracovní neschopnosti ve dnech				
		ve čtvrtletí				v roce 1958*)
		1.	2.	3.	4.	
001—018	Tuberkulóza	138,6	137,8	136,1	146,0	139,6
021—039	Pohlavní nemoci	47,3	37,0	34,5	25,1	37,9
040—096	Nemoci infekční a parazitární					
100—138	(bez virové chřipky)	25,0	23,5	20,8	22,4	22,8
144—239	Novotvary	39,6	39,6	39,3	38,9	39,3
241—299	Nemoci alergické, endokrinní a krevní a z poruch metabolismu	32,0	29,1	30,7	29,4	30,3
300—326	Psychosy a neurosy	27,8	28,0	26,5	26,7	27,2
331—357	Nemoci centrálního nervstva	35,5	30,4	33,2	31,3	32,5
360—369	Ostatní nervové nemoci	19,7	18,5	16,8	17,1	18,0
370—389	Nemoci oční	13,7	12,3	13,4	12,9	13,0
390—398	Nemoci ušní	13,4	14,6	14,4	14,4	14,1
400—467	Cevní a srdeční nemoci vč. febris rheum.	40,1	37,3	35,2	36,4	37,2
097, 098	Akutní nemoci horních cest dýcha- cích a akutní bronchitis vč. virové					
470, 471, 473	chřipky, tonsillitis a streptok. anginy	7,4	7,8	7,1	6,9	7,3
474, 500						
490, 491						
502—528	Ostatní nemoci dýchacích cest	20,3	22,7	20,8	19,5	20,8
543, 571	Zánět žaludku a dvanácterníku, gastroenteritis a colitis	8,6	7,3	6,7	7,5	7,4
530—541						
550—570						
572—586	Ostatní nemoci trávicího ústrojí	21,0	22,3	20,8	20,0	21,0
590—637	Nemoci močového a pohlav. ústrojí	16,6	17,5	16,0	15,8	16,4
642—689	Komplikace těhotenství, porodu a šestinedělí	19,0	17,0	16,8	16,9	17,4
690—694	Pyodermie (furunkl, panaritium, flegmona a j.)	11,3	10,4	10,1	10,8	10,6
695—716	Ostatní nemoci kožní	17,7	17,7	17,0	17,5	17,5
721—726	Reumatismus kromě febris rheum.	19,2	18,6	16,2	15,4	17,3
730—759	Ostatní nemoci pohybového ústrojí a vrozené vady vývojové	19,3	17,7	17,0	17,7	17,9
788—795	Neurčitě diagnosy	20,7	21,4	18,1	18,6	19,6
804—828	Pracovní a nepracovní úrazy	16,7	15,7	14,9	15,3	15,6
839—999	a otravy					
001—999	C e l k e m	13,2	15,3	14,8	13,7	14,2

\*) předběžná čísla.

**Ukončené případy pracovní neschopnosti v roce 1958 na Slovensku  
podle skupin sledovaných nemocí**

Číslo diagnózy „Zkráceného seznamu“	Skupina nemocí	Ukončené případy pracovní neschopnosti případající na 100 000 poj.				
		ve čtvrtletí (přepočteno na rok)				v roce 1958*)
		1.	2.	3.	4.	
001—018	Tuberkulóza	694	693	674	597	661
021—039	Pohlavní nemoci	36	37	43	23	35
040—096	Ostatní nemoci infekční a parazitár- ní (bez virové chřipky)	812	832	1 209	1 167	1 008
100—138	Novotvary	318	349	353	300	329
144—239	Nemoci alergické, endokrinní a krev- ní a z poruch metabolismu	997	953	866	807	901
241—299	Psychosy a neurosy	1 035	1 081	1 145	1 096	1 087
300—326	Nemoci centrálního nervstva	290	337	289	270	295
331—357	Ostatní nervové nemoci	3 182	2 806	3 010	3 235	3 049
360—369	Nemoci oční	1 586	1 693	1 772	1 683	1 680
370—389	Nemoci ušní	930	764	591	647	726
390—398	Cevní a srdeční nemoci vč. febris rheum.	2 500	2 707	2 427	2 206	2 449
400—467	Akutní nemoci horních cest dýcha- cích a akutní bronchitis vč. virové chřipky, tonsillitis a streptok. anginy	42 811	18 523	16 066	25 354	25 319
097, 098, 470, 471, 473	Ostatní nemoci dýchacích cest	3 126	2 582	2 514	2 263	2 602
474, 500 490, 491	Zánět žaludku a dvanácterníku, gastroenteritis a colitis	3 739	3 820	6 178	3 455	4 297
502—528	Ostatní nemoci trávicího ústrojí	3 784	3 589	3 638	3 713	3 668
543, 571	Nemoci močového a pohlav. ústrojí	2 629	2 377	2 558	2 575	2 526
530—541	Komplikace těhotenství, porodu a šestinedělí	923	866	897	962	910
550—570	Pyodermie (furunkl, panaritium, flegmona a j.)	3 811	4 226	5 430	5 488	4 750
572—586	Ostatní nemoci kožní	1 178	1 463	1 554	1 349	1 385
590—637	Reumatismus kromě febris rheum.	4 677	3 943	4 136	4 223	4 226
642—689	Ostatní nemoci pohybového ústrojí a vrozené vady vývojové	2 423	2 505	2 469	2 494	2 466
690—694	Neurčité diagnózy	246	335	306	275	290
695—716	Pracovní a nepracovní úrazy a otravy	10 439	12 239	14 023	12 110	12 201
721—726						
730—759						
788—795						
804—828						
839—999						
001—999	<b>C e l k e m</b>	<b>92 166</b>	<b>68 720</b>	<b>72 148</b>	<b>76 292</b>	<b>76 860</b>

\*) předběžná čísla.

**Ukončené případy pracovní neschopnosti v roce 1958 na Slovensku  
podle skupin sledovaných nemocí**

Číslo diagnózy „Zkráceného seznamu“*	Skupina nemocí	Průměrné trvání případu pracovní neschopnosti ve dnech				
		ve čtvrtletí				v roce 1958*)
		1.	2.	3.	4.	
001—018	Tuberkulóza	133,4	142,6	140,8	141,8	139,7
021—039	Pohlavní nemoci	47,5	36,8	53,8	27,9	43,2
040—096	Nemoci infekční a parazitární					
100—138	(bez virové chřipky)	21,5	22,9	18,2	19,6	20,2
144—239	Novotvary	48,7	50,3	51,3	56,8	51,7
241—299	Nemoci alergické, endokrinní a krev- ní a z poruch metabolismu	37,4	34,5	36,8	35,9	36,1
300—326	Psychosy a neurosy	33,0	40,4	25,9	27,2	31,4
331—357	Nemoci centrálního nervstva	44,2	45,5	40,5	32,2	40,8
360—369	Ostatní nervové nemoci	23,1	23,3	19,0	19,7	21,2
370—389	Nemoci oční	12,9	11,4	13,4	13,1	12,7
390—398	Nemoci ušní	14,5	19,9	19,6	15,4	17,2
400—467	Cevní a srdeční nemoci vč. febris rheum.	46,4	46,7	38,6	37,2	42,4
097, 098 470, 471, 473 474, 500	Akutní nemoci horních cest dýcha- cích a akutní bronchitis vč. virové chřipky, tonsillitidy a streptok. anginy	8,0	8,5	7,5	7,3	7,8
490, 491						
502—528	Ostatní nemoci dýchacích cest	24,4	25,8	24,1	25,4	24,9
543, 571	Zánět žaludku a dvanácterníku, gastroenteritis a colitis	11,2	10,5	8,7	10,0	9,9
530—541						
550—570						
572—586	Ostatní nemoci trávicího ústrojí	26,9	30,4	24,2	25,1	26,6
590—637	Nemoci močového a pohlav. ústrojí	20,1	22,2	18,8	16,5	19,3
642—689	Komplikace těhotenství, porodu a šestinedělí	18,0	19,0	16,3	17,9	17,9
690—694	Pyodermie (furunkl, panaritium, flegmona a j.)	12,4	11,4	10,4	11,0	11,2
695—716	Ostatní nemoci kožní	19,7	17,5	15,3	16,3	17,0
721—726	Reumatismus kromě febris rheum.	22,5	24,0	20,7	18,3	21,3
730—759	Ostatní nemoci pohybového ústrojí a vrozené vady vývojové	18,4	19,3	16,5	15,9	17,5
788—795	Neurčité diagnózy	18,9	25,5	17,2	16,6	19,8
804—828	Pracovní a nepracovní úrazy					
839—999	a otravy	19,1	17,8	16,5	16,9	17,4
001—999	<b>C e l k e m</b>	<b>16,1</b>	<b>19,5</b>	<b>17,0</b>	<b>15,9</b>	<b>17,0</b>

\*) předběžná čísla.

## Ukončené případy pracovní neschopnosti v roce 1957 podle skupin sledovaných nemocí

Číslo diagnózy „Zkráceného seznamu“	Skupina nemocí	Ukončené případy prac. neschopnosti připadající na 100 000 poj.			Průměrné trvání případu pracovní neschopnosti ve dnech		
		Č S R	české kraje	Slovensko	Č S R	české kraje	Slo- vensko
001—018	Tuberkulóza	535	466	776	124,9	129,0	116,2
021—039	Pohlavní nemoci	31	29	38	25,6	25,1	26,9
040—096	Nemoci infekční a parazitární						
100—138	(bez virové chřipky)	1 124	1 180	928	26,4	27,1	23,5
144—239	Novotvary	461	503	313	49,4	48,7	53,1
241—299	Nemoci alergické, endokrinní a krevní a z poruch metabolismu	933	930	945	41,8	40,4	46,7
300—326	Psychosy a neurosy	1 398	1 464	1 166	31,7	31,2	33,9
331—357	Nemoci centrálního nervstva	439	469	333	37,7	37,7	37,6
360—369	Ostatní nervové nemoci	3 675	3 782	3 298	22,9	21,9	26,9
370—389	Nemoci oční	1 833	1 876	1 682	13,5	13,3	14,0
390—398	Nemoci ušní	966	1 011	807	15,4	15,1	16,6
400—467	Cevní a srdeční nemoci vč. febris rheum.	3 697	3 922	2 901	46,8	46,1	50,4
097, 098, 470, 471, 473, 474, 500	Akutní nemoci horních cest dýcha- cích a akutní bronchitidy vč. virové chřipky, tonsillitidy a streptok. anginy	54 614	58 402	41 281	7,7	7,7	8,1
490, 491, 502—528	Ostatní nemoci dýchacích cest	3 303	3 410	2 927	24,1	23,6	26,1
543, 571	Zánět žaludku a dvanácterníku, gastroenteritis a colitis	5 595	5 771	4 974	9,5	8,8	12,3
530—541, 550—570, 572—586	Ostatní nemoci trávicího ústrojí	4 817	5 078	3 898	24,5	23,9	27,6
590—637	Nemoci močového a pohlav. ústrojí	3 978	4 274	2 936	19,1	18,6	22,0
642—689	Komplikace těhotenství, porodu a šestinedělí	1 097	1 107	1 062	20,7	20,5	21,3
690—694	Pyodermie (furunkl, panaritium, flegmona a j.)	4 590	4 439	5 123	11,6	11,4	12,1
695—716	Ostatní nemoci kožní	1 638	1 669	1 531	19,2	18,9	20,0
721—726	Reumatismus kromě febris rheum.	5 687	5 772	5 388	23,0	22,2	26,2
730—759	Ostatní nemoci pohybového ústrojí a vrozené vady vývojové	2 142	2 055	2 451	20,5	20,4	20,9
788—795	Neurčité diagnózy	351	386	229	25,0	25,1	24,2
804—828	Pracovní a nepracovní úrazy						
839—999	a otravy	14 738	15 368	12 523	17,0	16,7	18,5
001—999	C e l k e m	117 642	123 363	97 510	15,4	14,9	17,3



## Ukončené případy pracovní neschopnosti v ČSR v roce 1957 podle odborových svazů zaměstnanců

Odborový svaz zaměstnanců	Ukončené případy pracovní neschopnosti v roce 1957	
	Případy pracovní neschopnosti připadající na 100 000 pojištěnců	Průměrné trvání případu pracovní neschopnosti ve dnech
v hornictví	194 075	14,5
hutního průmyslu a rudných dolů	151 934	14,1
strojírenství	154 847	12,5
v energetice	120 783	13,6
v chemickém průmyslu	137 093	13,1
v průmyslu stavebním	138 110	15,9
železnic	108 726	18,4
v dopravě	124 626	14,7
v zemědělství	81 750	18,5
v lesnictví a dřevoprůmyslu	93 143	17,7
v průmyslu textilních a kožářském	139 837	14,6
ve sklářství a keramice	130 213	15,4
v potravinářském průmyslu a výkupu místního hospodářství	119 546	16,9
v tisku	102 530	17,6
státního obchodu	111 771	14,9
spotřebních družstev	99 516	18,3
spojů	76 733	17,9
finančních	85 917	16,7
státních orgánů	75 956	16,0
školsství	61 227	16,8
ve zdravotnictví	69 731	14,8
v umění a kultuře	97 072	16,4
	56 449	16,5

Tabulka č. 32

## Rozložení ukončených případů pracovní neschopnosti v ČSR v roce 1957 podle délky trvání

t	Počet případů pracovní neschopnosti ze 100 000, které trvají t dní nebo déle	t	Počet případů pracovní neschopnosti ze 100 000, které trvají t dní nebo déle
1	100 000	43—49	5 605
2	98 656	50—56	4 683
3	94 495	57—63	4 013
4	86 212	64—70	3 294
5	76 916	71—77	2 902
6	67 108	78—84	2 619
7	56 033	85—91	2 364
8	47 470	92—105	2 138
9	41 581	106—119	1 809
10	36 791	120—147	1 591
11	32 320	148—182	1 248
12	29 133	183—210	975
13	26 189	211—238	826
14	23 706	239—273	714
15—21	21 428	274—301	606
22—28	13 275	302—329	535
29—35	9 377	330—365	483
36—42	6 920		

## Ukončené případy pracovní neschopnosti v ČSR v roce 1957 podle věkových skupin

Číslo diagnózy „Zkráceného seznamu“	Případy pracovní neschopnosti připadající na 100 000 pojištěných						celkem
	V ě k o v á s k u p i n a						
	do 19	20—29	30—39	40—49	50—59	60 a více	
001—018	224	611	674	543	393	599	535
021—039	24	40	30	32	28	26	31
040—096,100—138	2 266	1 335	1 245	890	664	641	1 124
144—239	350	379	429	571	434	633	461
241—299	565	752	902	1 111	897	1 569	933
300—326	430	1 099	1 974	1 817	1 193	593	1 398
331—357	379	414	534	471	353	389	439
360—369	1 049	2 280	4 571	5 131	3 676	2 955	3 675
370—389	2 382	1 947	2 139	1 802	1 256	1 365	1 833
390—398	2 039	1 257	1 026	752	518	401	966
400—467	1 269	1 562	2 450	4 680	4 942	11 330	3 697
097—098, 470, 471, 473, 474, 500	116 903	70 991	58 394	41 678	27 989	26 604	54 614
502—528	3 251	2 842	2 913	3 671	3 092	5 466	3 303
543—571	7 467	7 037	6 227	4 969	3 792	3 505	5 595
530—541							
550—570							
572—586	5 149	5 084	5 430	4 923	3 727	3 940	4 817
590—637	3 942	5 625	4 723	3 678	2 326	1 717	3 978
642—689	1 126	3 166	1 322	178	39	—	1 097
690—694	8 864	6 091	4 901	3 695	2 457	2 102	4 590
695—716	2 441	1 793	1 729	1 566	1 191	1 231	1 638
721—726	2 296	3 319	5 574	7 303	7 066	8 393	5 687
730—759	2 137	2 268	2 461	2 309	1 647	1 316	2 142
788—795	427	372	331	335	309	425	351
804—999	30 026	18 721	15 385	11 789	8 212	8 033	14 738
<b>celkem</b>	<b>195 006</b>	<b>138 985</b>	<b>125 364</b>	<b>103 894</b>	<b>76 201</b>	<b>83 233</b>	<b>117 642</b>

## Ukončené případy pracovní neschopnosti v ČSR v roce 1957 podle věkových skupin

Značka diagnózy „Zkráceného seznamu“	Průměrné trvání případu pracovní neschopnosti ve dnech						celkem
	věková skupina						
	do 19	20—29	30—39	40—49	50—59	60 a více	
001—018	106,4	131,9	120,9	121,6	137,2	114,6	124,9
021—039	15,7	22,0	18,5	35,3	16,1	67,3	25,6
040—096,100—138	20,2	26,3	27,5	28,2	28,0	36,8	26,4
144—239	19,6	25,4	31,1	39,7	69,0	89,0	49,4
241—299	15,2	25,0	31,3	45,6	59,3	64,7	41,8
300—326	22,2	25,9	30,3	31,4	39,0	58,2	31,7
331—357	19,0	23,5	27,3	45,0	61,8	67,2	37,7
360—369	12,5	16,9	20,4	24,2	27,7	31,5	22,9
370—389	7,9	9,9	11,2	15,5	20,9	26,1	13,5
390—398	11,1	12,8	14,1	19,4	23,8	21,7	15,4
400—467	28,3	29,5	31,3	43,9	52,3	68,3	46,8
097, 098, 470, 471							
473, 474, 500	6,6	7,1	7,7	8,4	9,5	11,6	7,7
490, 491, 502—528	15,1	17,3	17,8	26,8	29,5	39,9	24,1
543, 571	6,2	7,8	9,0	10,7	12,3	18,1	9,5
530—541, 550—570							
572—586	14,9	17,5	21,9	28,0	33,1	45,8	24,5
590—637	10,9	14,8	19,4	22,2	26,2	37,6	19,1
642—689	15,6	20,0	23,7	24,4	12,8	—	20,7
690—694	9,6	10,6	11,2	12,8	14,9	15,0	11,6
695—716	13,5	15,9	18,8	22,2	23,1	26,7	19,2
721—726	13,6	13,7	16,5	23,3	28,8	40,1	23,0
730—759	13,4	16,0	19,1	23,4	28,1	26,0	20,5
788—795	11,0	13,3	20,5	30,5	42,6	37,7	25,0
804—828, 839—999	12,5	14,8	16,8	19,6	23,6	25,9	17,0
Celkem	9,0	11,5	13,8	18,3	22,8	32,7	15,4

**Přehled o počtu ošetření (vyšetření) a odpracovaných hodinách v ambulanci preventivní a léčebné péči**

**I. V územních zařízeních ambulanci preventivní a léčebné péče celkem:**

		Č S R	České kraje	Slovensko
lékaři odpracovali úhrnem hodin		21 866 646	16 135 469	5 731 177
v tom	při službě v zařízení	15 096 098	11 034 405	4 061 693
	při návštěvní službě	2 261 120	1 771 934	489 186
	v jiné zdrav. činnosti	2 195 565	1 643 011	552 554
lékaři poskytli ošetření (vyšetření) úhrnem		108 922 752	80 950 261	27 972 491
v tom	při službě v zařízení	102 618 973	75 967 597	26 651 376
	při návštěvní službě	6 303 779	4 982 664	1 321 115
dentisté odpracovali hodin		3 965 626	3 213 684	751 942
a poskytli ošetření (vyšetření)		13 416 220	10 939 834	2 476 386

**II. V závodních zařízeních ambulanci preventivní a léčebné péče celkem**

		Č S R	České kraje	Slovensko
lékaři odpracovali úhrnem hodin		3 366 933	2 759 035	607 898
v tom	při službě v zařízení	2 834 887	2 294 729	540 158
	při návštěvní službě	46 656	28 395	18 261
	v jiné zdrav. činnosti	407 526	358 047	49 479
lékaři poskytli ošetření (vyšetření) úhrnem		19 887 686	16 355 369	3 532 317
v tom	při službě v zařízení	19 769 168	16 268 963	3 500 205
	při návštěvní službě	118 518	86 406	32 112
dentisté odpracovali hodin		694 455	530 337	164 118
a poskytli ošetření (vyšetření)		2 389 997	1 866 231	523 766

Tabulka č. 34 (Dokončení)

**Přehled o počtu ošetření (vyšetření) a odpracovaných hodinách v ambulantní preventivní a léčebné péči**

**III. Obvodní lékaři**

		Č S R	České kraje	Slovensko
odpracovali celkem hodin		7 765 690	5 646 864	2 118 826
v tom	při službě v zařízení	4 987 964	3 533 186	1 454 778
	při návštěvní službě	1 976 275	1 550 432	425 843
	v jiné zdrav. činnosti	801 451	563 246	238 205
poskytli ošetření (vyšetření) celkem		47 856 114	35 007 287	12 848 827
v tom	při službě v zařízení	43 614 871	31 657 073	11 957 798
	při návštěvní službě	4 241 243	3 350 214	891 029
Poznámka: Data jsou obsažena v tabulce pod I.				

**IV. Důležitější lékaři**

		Č S R	České kraje	Slovensko
odpracovali celkem hodin		2 460 584	1 985 013	475 571
v tom	při službě v zařízení	2 098 665	1 683 573	415 092
	při návštěvní službě	42 302	26 115	16 187
	v jiné zdrav. činnosti	319 617	275 325	44 292
poskytli ošetření (vyšetření) celkem		15 973 983	12 978 786	2 995 197
v tom	při službě v zařízení	15 890 071	12 924 895	2 965 176
	při návštěvní službě	83 912	53 891	30 021
Poznámka: Data jsou obsažena též v tabulce pod II.				

Počet ošetření (vyšetření) za 1 hodinu odpracovanou lékařem v zařízení územním  
(zařízení spravovaná národními výbory)

Území, kraj	Oddělení (obor činnosti)									
	vnitřní	tuber- kulozní	nervové	psychia- trické	chorob z povolá- ní	dětské	školní zdrav. služba	ženské	chirurgi- cké	ortope- dičké
ČSR	4,5	8,4	3,7	2,5	3,3	7,9	9,3	6,0	6,1	6,0
České kraje	4,7	9,2	3,7	2,4	3,3	7,9	9,6	6,4	6,4	6,2
Slovensko	4,2	6,6	3,8	2,7	2,4	7,9	8,5	5,1	5,3	5,2
ÚNV Praha	4,9	13,1	3,8	2,9	2,4	6,8	11,3	6,0	7,2	6,3
KNV Praha	4,4	7,2	2,9	2,1	3,6	8,7	12,2	6,6	6,2	6,2
Českokobudějovický	4,4	7,8	3,1	3,0	1,1	8,0	8,8	6,3	4,9	7,7
Plzeňský	4,8	8,1	3,2	3,2	1,1	8,7	8,6	6,0	6,9	6,8
Karlovarský	4,6	5,4	3,3	1,9	0,4	6,6	8,9	5,9	6,8	5,8
Ústecký	5,2	7,9	3,7	1,5	2,2	8,7	7,2	6,2	7,0	7,0
Liberecký	4,4	8,2	3,1	1,8	1,9	8,3	9,3	8,1	5,2	7,0
Hradecký	4,7	9,8	3,7	2,2	8,5	7,4	10,4	6,3	5,7	5,8
Pardubický	4,0	8,9	3,2	2,5	—	8,3	5,6	6,6	8,4	6,0
Jihlavský	4,3	7,0	4,1	4,1	2,9	7,1	7,0	6,6	4,6	5,3
Brněnský	5,0	8,6	3,7	2,2	4,6	8,0	10,7	6,9	6,1	5,5
Olomoucký	4,1	10,5	4,7	2,1	0,8	8,9	7,1	6,4	6,7	7,4
Gottwaldovský	4,7	10,1	5,0	1,3	—	9,0	12,6	6,6	6,6	5,8
Ostravský	5,0	8,2	3,6	2,3	2,8	8,8	7,7	6,5	6,4	5,8
ÚNV Bratislava	4,2	8,8	4,3	4,3	3,5	8,5	10,1	5,9	3,8	5,3
KNV Bratislava	4,8	7,7	4,1	3,2	—	8,1	7,3	4,2	6,1	6,5
Nitranský	3,6	5,6	4,1	2,6	—	7,9	7,3	6,1	5,2	6,2
Banskobystrický	4,6	6,8	3,5	1,7	—	7,9	8,8	5,2	6,6	4,9
Žilinský	4,0	7,4	2,4	1,5	1,0	8,3	8,6	5,4	4,5	5,7
Košický	3,5	6,9	4,2	2,5	—	7,2	9,0	5,3	6,8	4,1
Vysoké Tatry	1,2	4,5	—	—	—	6,7	13,4	4,1	7,7	—
Prešovský	4,7	3,9	3,8	3,7	—	7,4	10,2	4,3	4,4	3,6



Počet ošetření (vyšetření) za 1 hodinu odpracovanou lékařem v zařízení závodním  
(zařízení spravovaná národními výbory)

Území, kraj	Oddělení (obor činnosti)							
	vnitřní	tuberkulozní	nervové	psychiatrické	chorob z povolání	dětské	ženské	chirurgické
ČSR	5,3	6,8	3,9	2,3	4,1	7,2	5,7	6,4
České kraje	5,2	6,7	3,9	2,3	4,1	7,2	5,8	6,7
Slovensko	5,7	7,3	4,6	—	—	6,1	5,3	5,1
ÚNV Praha	3,7	4,2	3,8	—	—	—	5,1	7,2
KNV Praha	5,0	5,9	4,4	—	—	—	6,7	9,1
Československý	4,4	2,7	3,4	—	—	4,0	5,7	6,0
Plzeňský	7,1	8,6	2,8	2,1	4,1	—	4,7	5,6
Karlovarský	—	—	—	—	—	—	5,5	—
Ústecký	4,5	12,1	3,1	—	—	—	5,4	—
Liberecký	4,3	—	—	—	—	—	5,8	—
Hradecký	2,6	7,0	2,7	—	—	—	4,5	—
Pardubický	4,2	—	—	—	—	—	6,1	7,6
Jihlavský	5,4	—	—	—	—	—	7,0	6,4
Brněnský	5,1	6,3	3,1	—	—	—	5,8	6,6
Olomoucký	7,5	7,8	3,2	3,8	—	—	4,4	3,1
Gottwaldovský	6,7	11,9	4,9	—	—	—	7,8	5,9
Ostravský	5,1	5,9	3,9	—	—	7,5	6,3	6,7
ÚNV Bratislava	5,8	—	4,1	—	—	—	5,4	5,7
KNV Bratislava	6,2	—	—	—	—	6,2	5,0	12,1
Nitranský	6,3	—	6,4	—	—	—	6,9	6,1
Banskobystrický	4,6	9,7	—	—	—	—	4,7	4,8
Žilinský	6,3	7,3	—	—	—	—	5,3	3,8
Košický	5,9	5,4	—	—	—	6,0	6,4	6,0
Vysoké Tatry	—	—	—	—	—	—	—	—
Prešovský	3,5	—	—	—	—	—	—	—



Tab. č. 36 (Dokončení)

Počet ošetření (vyšetření) za 1 hodinu odpracovanou lékařem v zařízení závodním  
(zařízení spravovaná národními výbory)

Území, kraj	Oddělení (obor činnosti)							
	ortopedické	traumatologické	ušní, nosní, krční	oční	kožní a pohlavní	dorostové	posudková služba	ústřední rentgen
ČSR	6,5	4,5	7,5	7,5	7,2	7,5	6,0	6,8
České kraje	6,5	4,5	7,7	7,6	7,2	8,0	6,1	6,7
Slovensko	3,9	—	5,4	5,5	6,7	5,3	5,4	7,5
ÚNV Praha	—	—	6,2	7,9	8,2	7,8	4,2	16,9
KNV Praha	—	—	8,9	8,3	8,6	5,9	4,9	6,3
Československý	—	—	5,0	6,2	3,7	6,2	7,6	—
Plzeňský	7,1	—	5,4	8,6	5,9	10,3	4,5	6,5
Karlovarský	—	—	—	—	—	—	—	—
Ústecký	—	4,5	4,3	4,3	6,4	5,1	4,2	—
Liberecký	5,5	—	—	—	4,1	—	—	—
Hradecký	5,6	—	7,1	7,9	6,9	—	—	—
Pardubický	—	—	5,7	6,5	13,7	8,3	4,4	—
Jihlavský	—	—	7,9	6,6	—	8,1	—	—
Brněnský	6,3	—	4,5	4,4	8,1	5,1	—	—
Olomoucký	—	—	3,9	3,7	7,8	6,0	—	6,2
Gottwaldovský	5,9	—	7,7	7,6	5,6	6,9	6,0	7,1
Ostravský	6,6	—	8,5	7,7	—	9,6	7,1	6,1
ÚNV Bratislava	3,9	—	3,8	5,8	4,8	—	7,4	—
KNV Bratislava	—	—	—	—	—	3,8	10,2	—
Nitranský	—	—	7,1	5,0	8,0	5,9	7,0	—
Banskobystrický	—	—	4,4	4,0	—	9,2	3,4	4,6
Žilinský	—	—	6,6	8,5	7,1	5,3	2,4	11,9
Košický	—	—	—	—	—	4,3	—	—
Vysoké Tatry	—	—	—	—	—	—	—	—
Prešovský	—	—	—	—	—	8,6	—	—

**Ukazatelé činnosti obvodních lékařů**  
(zařízení spravovaná národními výbory)

Území, kraj	Dodržování obvodního principu	Počet ošetření (vyšetření) na 1 hodinu odpracovanou lékařem	Počet preven- tivních prohlídek v % celkového počtu ošetření (vyšetření)	Počet návštěv v bytě v % všech ošetření (vyšetření)	Ošetření (vy- šetření) osob příslušných pouze podle pracoviště v % všech ošetření (vyšetření) <sup>1)</sup>
ČSR	95,5	8,8	3,8	8,9	7,0
České kraje	95,6	9,0	3,4	9,6	3,3
Slovensko	95,4	8,2	4,7	6,9	17,1
ÚNV Praha	92,6	8,1	1,4	6,7	2,4
KNV Praha	95,9	9,2	3,1	10,7	3,0
Československý	93,7	8,3	2,6	12,6	0,8
Plzeňský	97,1	9,8	3,1	11,1	1,4
Karlovarský	95,6	8,0	2,0	10,0	—
Ústecký	95,8	8,8	3,9	8,3	4,5
Liberecký	94,6	9,7	2,3	8,1	4,2
Hradecký	96,3	9,3	4,9	8,9	4,1
Pardubický	95,5	9,0	4,8	9,7	2,8
Jihlavský	95,1	8,6	3,8	12,1	3,6
Brněnský	95,2	9,4	2,5	9,8	3,2
Olomoucký	97,6	8,7	4,2	10,1	3,9
Gottwaldovský	98,1	9,1	5,7	10,1	2,1
Ostravský	96,1	9,2	4,8	7,7	3,9
ÚNV Bratislava	93,6	7,9	4,3	6,9	2,1
KNV Bratislava	97,1	8,7	3,9	6,7	—
Nitranský	94,5	8,1	5,6	8,7	7,0
Banskobystrický	96,5	8,1	7,4	7,4	—
Žilinský	94,4	8,1	3,4	6,8	8,5
Košický	95,8	8,7	3,5	6,0	—
Vysoké Tatry	90,4	7,0	0,9	5,5	—
Prešovský	93,5	7,4	4,8	4,9	—

<sup>1)</sup> Zatížení z práce pro závody.

**Ukazatelé činnosti dílenských lékařů**  
(zařízení spravovaná národními výbory)

Území, kraj	Počet ošetření na 1 hodinu odpracovanou lékařem	Počet preven- tivních prohlídek v % celkového počtu ošetření (vyšetření)	Počet dispen- sárních prohlídek v % celkového počtu ošetření (vyšetření)	Frekvence předání k léčení do územních obvodů	Počet hodin odpracovaných lékařem v zaří- zení v % všech odpracovaných hodin
ČSR	7,7	7,7	1,4	0,4	85,4
České kraje	7,8	7,5	1,3	0,3	85,0
Slovensko	7,1	8,5	1,6	0,6	87,3
ÚNV Praha	7,9	5,7	0,7	1,1	89,6
KNV Praha	7,7	7,1	1,5	0,2	86,4
Českbudějovický	7,8	10,5	1,9	0,3	89,5
Plzeňský	7,9	10,0	1,9	0,2	82,8
Karlovarský	6,4	9,7	1,2	0,1	82,9
Ústecký	7,1	8,5	1,9	0,2	84,4
Liberecký	9,0	7,7	2,1	0,5	85,9
Hradecký	8,3	7,2	1,3	0,1	84,7
Pardubický	8,3	8,5	1,2	0,3	88,3
Jihlavský	8,0	5,9	2,5	0,6	85,2
Brněnský	8,4	7,5	1,7	0,8	85,4
Olomoucký	9,2	7,6	1,2	0,2	92,8
Gottwaldovský	8,2	7,9	1,3	1,0	87,0
Ostravský	7,2	7,3	0,8	0,1	79,5
ÚNV Bratislava	7,6	9,3	1,3	0,2	91,1
KNV Bratislava	7,5	6,1	1,2	0,1	83,1
Nitranský	6,7	14,8	3,7	0,8	89,3
Banskobystrický	6,1	7,1	2,0	1,3	87,1
Žilinský	7,2	6,0	1,1	0,4	87,3
Košický	7,8	8,6	2,9	1,3	86,1
Vysoké Tatry	—	—	—	—	—
Prešovský	7,3	8,5	0,8	0,3	83,1

## Činnost ženských oddělení zdravotnických středisek a ženských poraden

I. V ambulantních zařízeních preventivní a léčebné péče o ženy (mimo zařízení KÚNZ a fakultních nemocnic) bylo:

		Č S R	České kraje	Slovensko	
nově přijato těhotných	celkem	270 112	170 418	99 694	
	z toho do ukončení IV. měsíce těhotenství	188 128	129 845	58 283	
provedeno lékařských vyšetření (ošetření)	těhotných	1 110 918	795 967	314 951	
	gyneko- logic- kých	preventivní (despitážní)	632 551	456 110	176 441
		ostatních	2 469 373	1 909 870	559 503
	celkem	4 212 842	3 161 947	1 050 895	
odpracováno hodin	lékaři	v zařízení	686 056	488 656	197 400
		jinak	132 025	92 356	39 669
		celkem	818 081	581 012	237 069
	porodními asistentkami (zdrav. sestrami)	6 900 863	4 118 955	2 781 908	
provedeno porodními asistentkami (zdrav. sestrami) návštěv v rodinách		3 712 396	1 767 545	1 944 851	

II. K 31. prosinci 1958 bylo v péči gynekologicky nemocných žen:

		Č S R	České kraje	Slovensko
Celkem		786 319	592 409	193 910
v tom	gynekologické záněty všeho druhu	173 882	125 564	48 318
	erose a jiné laese děložního hrdla	140 061	108 568	31 493
	sestupy a výhřezy vnitřních rodidel	91 246	75 535	15 711
	poruchy cyklu a funkční	152 543	120 831	31 712
	nezhoubné nádory	41 333	34 352	6 981
	zhoubné nádory	6 178	5 362	816
	ostatní	181 076	122 197	58 879

Ukazatele činnosti ženských oddělení zdravotnických středisek a ženských poraden  
(zařízení spravovaná národními výbory)

Území, kraj	Z nově přijatých těhotných bylo do IV. měsíce těhotenství v procentech	Procento přijatých těhotných ze všech těhotenství ukonče- ných porodem, po- tratem a mimodělož. těhotenstvím	Počet lékařských vyšetření na 1 nově přijatou těhotnou	Procento ústavních porodů
ČSR	69,8	82,9	4,1	89,1
České kraje	76,5	80,7	4,6	96,8
Slovensko	58,5	86,9	3,2	77,5
ÚNV Praha	77,5	61,5	6,4	99,5
KNV Praha	85,7	85,6	4,9	98,8
Československý	68,4	67,6	5,3	92,4
Plzeňský	73,1	67,9	5,5	97,3
Karlovarský	73,1	73,4	4,2	97,4
Ústecký	82,6	80,0	4,4	97,2
Liberecký	77,0	80,9	4,2	98,1
Hradecký	84,6	86,0	4,7	99,2
Pardubický	81,9	85,6	5,1	98,1
Jihlavský	72,7	91,1	4,0	97,0
Brněnský	74,4	81,1	5,0	97,1
Olomoucký	74,8	80,7	5,3	97,5
Gottwaldovský	75,5	82,9	4,1	94,1
Ostravský	68,4	86,1	3,8	93,6
ÚNV Bratislava	74,3	65,7	6,3	98,6
KNV Bratislava	62,1	90,7	2,8	68,5
Nitranský	61,7	81,4	3,4	83,9
Banskobystrický	70,0	88,9	3,6	88,0
Žilinský	54,9	89,4	3,3	73,0
Košický	44,8	95,7	2,7	74,5
Vysoké Tatry	83,8	95,7	3,3	86,4
Prešovský	52,3	83,7	2,3	72,8

## Činnost dětských oddělení zdravotnických středisek a dětských poraden

I. V ambulantních zařízeních péče o děti (mimo zařízení KÚNZ a fakultních nemocnic) bylo odpracováno hodin:

			Č S R	České kraje	Slovensko
lékaři celkem			1 615 491	1 166 875	448 616
v tom	v ordinaci	preventivní	437 265	336 396	100 869
		léčebné	708 443	466 220	242 223
	na návštěvách		211 570	177 977	33 593
	v ostatní činnosti		258 213	186 282	71 931
dětskými sestrami celkem			4 503 500	3 149 133	1 354 367
v tom	v ordinaci		1 876 153	1 380 785	495 368
	na návštěvách		1 322 978	863 496	459 482
	v administrativě a úředních jednáních		717 894	521 954	195 940
	v ostatní činnosti		586 475	382 898	203 577

II. Lékařských vyšetření (ošetření) bylo provedeno:

			Č S R	České kraje	Slovensko
celkem			9 997 507	7 125 723	2 871 784
v tom	preventivních		4 308 616	3 346 355	962 261
	léčebných		5 688 891	3 779 368	1 909 523
z toho u kojenců	preventivních		2 721 508	1 940 517	780 991
	léčebných		1 373 746	671 830	701 916

III. Návštěv u dětí v rodinách bylo provedeno:

			Č S R	České kraje	Slovensko
lékaři	celkem		383 600	326 962	56 638
	z toho u kojenců		133 103	104 609	28 494
dětskými sestrami	celkem	preventivních	1 634 460	924 803	709 657
		léčebných	68 722	49 947	18 775
	z toho u kojenců		1 382 187	727 350	654 837

**Ukazatele činnosti dětských oddělení zdravotnických středisek a dětských poraden  
(zařízení spravovaná národními výbory)**

Území, kraj	Procento kojenou přijatých do lékařské péče z počtu živě narozených				P r ů m ě r n ý p o ě t			
	celkem	v e s t á ř í			lékař- ských vyšetření	náštev dětské sestry	lékařských vy- šetření na 1 ordi- nační hodinu	
		do 14 dnů	15—28 dnů	29 dnů až 12 měsíců			na 1 kojení	preven- tivní
ČSR	88,6	22,6	36,0	30,0	19,6	6,6	9,9	8,0
České kraje	91,7	25,3	38,8	27,6	19,9	5,1	10,0	8,1
Slovensko	83,5	18,5	31,8	33,6	19,0	8,4	9,5	7,9
ÚNV Praha	92,3	49,7	32,8	9,8	25,3	4,7	9,6	9,0
KNV Praha	96,5	71,3	19,9	5,3	19,3	6,1	10,5	7,9
Československý	89,1	24,1	30,5	34,5	13,2	7,0	9,4	6,5
Pišeňský	92,9	19,0	39,5	34,4	16,8	4,4	10,1	8,6
Karlovarský	93,4	24,4	43,3	25,6	15,2	5,8	8,5	6,4
Ústecký	90,4	31,2	40,9	18,3	22,2	6,7	9,5	8,4
Liberecký	93,6	20,5	45,1	28,0	18,0	8,0	9,1	8,9
Hradecký	98,7	23,4	47,6	27,7	18,1	8,7	8,7	6,7
Pardubický	96,6	30,6	44,9	21,1	16,8	6,6	8,6	8,5
Jihlavský	88,1	13,9	36,4	37,8	13,5	4,6	8,7	6,2
Brněnský	87,6	10,2	38,2	39,2	16,5	3,3	10,5	8,5
Olomoucký	92,8	13,3	45,0	34,5	17,2	3,6	10,6	8,3
Gottwaldovský	87,7	7,4	42,8	37,5	18,5	3,2	11,8	7,3
Ostravský	89,5	11,4	44,6	33,5	20,1	4,8	11,3	7,8
ÚNV Bratislava	87,4	22,9	43,9	20,6	28,9	4,6	11,6	10,7
KNV Bratislava	87,3	18,5	38,0	30,8	22,4	6,7	10,4	7,2
Nitranský	85,0	24,6	30,5	29,9	16,7	8,1	9,2	7,7
Banskobystrický	84,5	22,9	33,2	28,4	19,2	9,8	10,0	7,2
Žilinský	83,9	10,0	29,7	44,2	17,8	6,8	10,2	8,3
Košický	85,3	20,3	31,4	33,6	19,2	10,1	8,7	7,7
Vysoké Tatry	99,6	14,5	58,8	26,3	12,9	6,1	6,9	6,4
Prešovský	75,3	13,4	23,7	38,2	15,0	11,4	7,0	7,7

## Činnost školní zdravotní služby ve školním roce 1957/1958

I. Školní zdravotní služba byla prováděna v 19 203 školách, z toho 6 362 škol mateřských. Školních lékařských stanic, v nichž se provádí léčebná péče, bylo v ČSR 469, z toho v českých krajích 336 a na Slovensku 133.

II. Lékařů provádějících školní zdravotní službu bylo:

	Č S R	České kraje	Slovensko
celkem	1 977	1 140	837
z toho odborných dětských lékařů	496	379	117
lékařů, kteří provádějí školní zdravotní službu jako své hlavní povolání	184	148	36
z toho odborných dětských lékařů	124	105	19

III. Školních dětských sester bylo:

určeno jen pro školní zdravotní službu	320	266	54
společně s jinými zařízeními	644	398	246

IV. Lékaři odpracovali hodin:

celkem	516 977	356 299	160 678	
v tom	při systematických prohlídkách	222 813	147 115	75 698
	v léčebné péči	71 510	38 463	33 047
	na ostatních úkolech školní zdrav. služb.	222 654	170 721	51 933

V. Školní dětské sestry odpracovaly hodin:

celkem	800 806	643 620	157 186	
v tom	při spolupráci s lékařem	333 948	249 131	84 817
	na ostat. úkolech školní zdrav. služby	466 858	394 489	72 369

VI. Bylo provedeno:

systematických vyšetření	2 181 369	1 492 112	689 257
v léčebné péči poskytnuto ošetření	452 119	262 183	189 936
vyšetření příležitostných a zvláštních	688 713	554 079	134 634
odborných vyšetření opatřeno u dětí	328 042	267 122	60 920
VII. Počet dispenzarizovaných dětí ve školní zdravotní službě	82 819	66 160	16 659



## Ukazatelé činnosti školní zdravotní služby ve školním roce 1957/1958

Území, kraj	Procento dětí systematicky vyšetřených z celkového počtu dětí na školách			Průměrný počet systematických vyšetření na 1 hodinu jim věnovanou	Průměrný počet ošetření na 1 hodinu v léčebné péči
	mateřských		všeobecně vzdělávacích		
	prvně	opakovaně			
ČSR	86,7	70,9	88,5	9,8	6,3
České kraje	89,6	70,5	88,2	10,1	6,8
Slovensko	79,9	71,9	89,3	9,1	5,7
ÚNV Praha	101,8	88,2	85,6	7,4	7,6
KNV Praha	103,4	106,5	97,0	11,5	8,1
Českobudějovický	72,9	48,2	91,2	10,3	6,8
Plzeňský	93,3	53,4	93,7	11,8	6,8
Karlovarský	62,1	99,1	95,0	10,5	7,3
Ústecký	88,8	64,0	71,3	9,7	6,7
Liberecký	83,7	46,0	74,2	10,6	6,0
Hradecký	94,6	52,6	84,1	9,2	7,1
Pardubický	101,9	93,0	100,0	8,8	6,2
Jihlavský	90,0	62,0	97,3	10,1	4,3
Brněnský	92,9	72,6	96,5	11,5	5,9
Olomoucký	75,9	37,7	76,7	8,8	4,7
Gottwaldovský	91,4	80,0	97,9	12,3	6,3
Ostravský	90,4	78,6	79,2	10,6	6,3
ÚNV Bratislava	97,3	145,0	83,2	6,5	4,1
KNV Bratislava	73,7	69,1	85,3	9,3	5,9
Nitranský	83,2	57,3	87,3	8,5	4,8
Banskobystrický	83,6	53,2	92,0	8,9	5,7
Žilinský	92,6	54,3	90,2	9,5	7,1
Košický	74,3	74,6	88,3	10,4	6,2
Vysoké Tatry	90,5	33,0	46,4	16,4	—
Prešovský	68,0	104,9	97,3	10,2	6,7

**Péče o chrup — činnost zubních lékařů**  
(zařízení územní i závodní spravovaná národními výbory i ústředně)

Území, kraj	Počet hodin odpracovaných zubními lékaři		Počet hodin odpracovaných lékaři v zařízení v % všech hodin	Počet ošetření (vyšetření)		Počet ošetření (vyšetření) za 1 hodinu odpracovanou lékařem v zařízení	
	celkem	z toho v zařízení		dospělých	dětí	územ- ním	závod- ním
ČSR	2 730 580	2 456 086	89,9	5 965 810	3 026 409	3,6	3,3
České kraje	2 113 500	1 893 884	89,6	4 610 083	2 563 406	3,8	3,4
Slovensko	617 080	562 202	91,1	1 355 727	463 003	3,3	3,1
ÚNV Praha	477 766	434 986	91,0	1 113 091	551 339	3,8	3,8
KNV Praha	166 186	137 746	82,9	323 713	228 741	4,0	4,0
Českobudějovický	82 259	72 813	88,5	180 770	170 104	4,9	3,9
Plzeňský	139 848	125 617	89,8	288 444	174 995	3,7	3,2
Karlovarský	94 030	88 591	94,2	222 518	80 643	3,7	3,7
Ústecký	112 884	99 312	88,0	222 003	110 666	3,4	2,8
Liberecký	77 932	64 569	82,9	147 111	57 280	3,2	2,8
Hradecký	87 141	75 658	86,8	152 494	188 195	4,5	3,4
Pardubický	78 494	67 998	86,6	164 905	126 923	4,3	4,4
Jihlavský	88 339	77 506	87,7	175 100	80 160	3,3	2,9
Brněnský	264 125	240 527	91,1	611 232	260 286	3,6	3,8
Olomoucký	123 996	116 026	93,6	281 443	100 560	3,3	3,5
Gottwaldovský	118 824	105 201	88,5	252 803	244 709	4,8	3,7
Ostravský	201 676	187 334	92,9	474 456	188 755	3,6	3,4
ÚNV Bratislava	101 636	97 459	95,9	187 700	74 863	2,6	3,3
KNV Bratislava	89 552	80 319	89,7	191 372	49 136	3,0	3,2
Nitranský	97 295	89 471	92,0	241 320	67 233	3,5	2,8
Banskobystrický	93 475	83 609	89,4	216 026	71 333	3,6	2,5
Žilinský	85 655	78 701	91,9	185 926	73 677	3,2	3,6
Košický	72 123	64 509	89,4	154 123	65 802	3,5	2,8
Vysoké Tatry	5 025	4 625	92,0	15 273	810	3,5	—
Prešovský	72 319	63 509	87,8	163 987	60 149	3,5	3,5

**Péče o chrup — činnost dentistů**  
(zařízení územní i závodní spravovaná národními výbory i ústředně)

Území, kraj	Počet hodin odpracovaných dentisty		Počet hodin odprac. dentisty v zařízení v % všech hodin	Počet ošetření (vyšetření)		Počet ošetření (vyšetření) za 1 hodinu odpracovanou dentistou v zařízení	
	celkem	z toho v zařízení		dospělých	děti	územ- ním	závod- ním
ČSR	4 655 779	4 490 293	96,4	13 497 379	2 298 483	3,5	3,5
České kraje	3 739 719	3 595 746	96,2	11 029 767	1 765 943	3,5	3,6
Slovensko	916 060	894 547	97,6	2 467 612	532 540	3,4	3,2
ÚNV Praha	399 996	392 871	98,2	1 166 337	42 200	3,0	3,3
KNV Praha	568 813	545 141	95,8	1 697 259	355 496	3,7	4,1
Československý	200 396	193 932	96,8	617 758	72 737	3,6	3,3
Plzeňský	200 458	192 730	96,1	529 976	113 485	3,4	3,1
Karlovarský	111 217	107 480	96,6	325 727	43 731	3,6	3,3
Ústecký	265 080	245 011	92,4	766 224	99 976	3,5	4,0
Liberecký	255 866	239 540	93,6	682 902	164 476	3,5	3,5
Hradecký	281 202	270 556	96,2	804 758	156 403	3,6	3,4
Pardubický	195 202	189 200	96,9	613 624	77 245	3,6	3,8
Jihlavský	162 680	152 689	93,9	486 809	66 117	3,6	3,7
Brněnský	301 255	289 730	96,2	882 780	132 769	3,5	3,6
Olomoucký	233 440	228 254	97,8	662 748	126 216	3,4	3,7
Gottwaldovský	249 255	240 481	96,5	808 244	141 875	3,0	3,7
Ostravský	314 859	308 131	97,9	984 621	173 217	3,8	3,6
ÚNV Bratislava	96 195	93 982	97,7	264 028	29 727	3,1	3,2
KNV Bratislava	198 542	192 226	96,8	473 410	132 028	3,2	3,1
Nitranský	152 350	149 881	98,3	427 600	79 656	3,4	2,0
Banskobystrický	106 744	104 285	97,7	298 714	63 919	3,7	2,7
Žilinský	146 679	143 600	97,9	387 282	99 530	3,4	3,4
Košický	132 924	128 633	96,8	359 607	81 564	3,4	3,3
Vysoké Tatry	2 156	2 156	100,0	8 001	499	3,9	—
Prešovský	80 470	79 784	99,1	248 970	45 617	3,7	3,7

## Ukazatelé péče o chrup

(zařízení územní i závodní spravovaná národními výbory i ústředně; lékaři a dentisté; dospělí i děti)

Území, kraj	Na 1 lé- kařské (den- tistické) místo	Na 1 sku- tečně odprac- ovanou hodinu v zařízení	P o č e t						Počet všech úkonů na 1 hod. odprac. v zaří- zení
			nových pacientů	ošetření (včetně preven- tivních prohlídek)	hlavních	pomoc- ných	extrakcí	prote- tických prací (bez orto- dont.)	
					úkonů				
případá byv.			případající na 100 byv.						
ČSR	3 575	1,9	40	183	143	105	34	13	4,8
České kraje	3 211	1,7	45	208	158	119	33	11	4,9
Slovensko	4 948	2,7	27	123	106	70	35	17	4,7
ÚNV Praha	2 257	1,2	58	291	313	165	34	14	4,5
KNV Praha	3 161	1,7	43	223	157	125	32	10	4,8
Českosudějovický	3 650	2,0	39	198	146	111	30	10	5,1
Plzeňský	3 249	1,8	45	190	134	98	31	9	4,2
Karlovarský	2 962	1,7	44	204	157	126	39	13	4,7
Ústecký	3 680	2,0	39	174	119	98	31	10	4,4
Liberecký	2 934	1,7	44	206	153	140	31	11	4,9
Hradecký	3 101	1,7	50	222	181	115	32	11	5,0
Pardubický	3 306	1,8	45	213	174	104	35	11	5,0
Jihlavský	3 479	1,9	46	184	164	100	31	11	5,0
Brněnský	3 550	1,9	40	187	141	133	29	9	5,2
Olomoucký	3 673	1,9	40	178	138	119	33	9	4,9
Gottwaldovský	3 516	1,9	48	218	177	97	38	12	5,3
Ostravský	3 542	2,0	48	186	149	107	37	12	5,1
ÚNV Bratislava	2 730	1,3	29	217	179	164	36	31	4,6
KNV Bratislava	5 099	2,7	20	114	89	82	33	12	4,6
Nitranský	5 699	3,2	28	107	99	57	33	21	5,0
Banskobystrický	5 101	2,9	23	121	103	70	39	16	5,0
Žilinský	5 030	2,7	29	123	99	61	33	9	4,4
Košický (včetně Vysokých Tater)	4 877	2,8	33	123	117	55	38	21	4,8
Prešovský	5 809	3,2	28	112	105	47	37	18	4,9

**Ukazatelé péče o chrup dospělých**  
(zařízení územní spravovaná národními výbory; lékaři a dentisté)

Území, kraj	Počet ošetření za 1 hodinu odpracovanou ošetřujícím v zařízení	Na 100 jed- duchých výplní připadá výplní s léčením	Na 100 všech výplní připadá extrakcí	Na 100 ošetření (vč. preventivních prohlídek) připadá			Na 100 hlavních úkonů připadá úkonů	
				výplní		extrakcí	prote- tických	pomoc- ných
				jedno- duchých	s léčením			
ČSR	2,7	16,1	42,8	36,6	5,9	18,2	11,5	84,3
České kraje	2,8	16,0	34,5	38,7	6,2	15,5	9,2	88,4
Slovensko	2,5	16,9	91,2	27,7	4,7	29,5	19,9	69,6
ÚNV Praha	2,7	19,9	27,3	34,4	6,8	11,3	8,9	88,2
KNV Praha	2,8	14,7	35,9	37,3	5,5	15,4	8,1	90,2
Československý	3,0	14,2	35,3	39,7	5,6	16,0	9,1	94,7
Plzeňský	2,5	12,5	40,5	38,0	4,7	17,3	9,1	89,9
Karlovarský	2,8	12,0	47,4	34,6	4,2	18,4	10,3	98,4
Ústecký	2,8	16,5	45,0	32,1	5,3	16,8	10,2	95,0
Liberecký	2,7	12,5	32,2	40,0	5,0	14,5	9,1	106,0
Hradecký	2,7	11,5	27,3	48,8	5,6	14,9	8,7	76,1
Pardubický	2,9	12,5	30,2	47,1	5,9	16,0	8,0	69,5
Jihlavský	2,8	16,0	29,4	44,9	7,2	15,3	9,5	75,0
Brněnský	2,7	19,0	33,6	38,1	7,2	15,2	8,3	105,2
Olomoucký	2,7	19,0	41,3	36,0	6,8	17,7	8,9	103,3
Gottwaldovský	3,0	16,0	32,2	44,5	7,1	16,6	10,0	65,0
Ostravský	2,8	20,1	43,0	35,6	7,2	18,4	11,6	84,1
ÚNV Bratislava	2,1	22,1	53,6	24,7	5,5	16,2	17,8	105,2
KNV Bratislava	2,4	19,3	105,5	24,0	4,6	30,3	17,4	99,9
Nitranský	2,8	23,8	109,1	23,8	5,7	32,1	25,2	60,0
Banskobystrický	2,8	10,8	97,1	30,1	3,3	32,4	18,6	72,7
Žilinský	2,4	14,0	75,7	32,4	4,5	28,0	11,6	66,5
Košický	2,6	15,2	94,3	30,0	4,6	32,6	21,5	49,0
Vysoké Tatry	3,4	17,6	48,4	29,0	5,1	16,5	32,7	33,6
Prešovský	2,8	13,8	87,0	31,9	4,4	31,5	22,6	47,5

**Ukazatelé péče o chrup dospělých**  
(zařízení závodní spravovaná národními výbory; lékaři a dentisté)

Území, kraj	Počet ošetření za 1 hodinu odpracova- vanou ošetřujícím v zařízení	Na 100 jed- noduchých výplní případá výplní s léčením	Na 100 všech výplní případá extrakcí	Na 100 ošetření (vš. preventivních prohlídek) případá			Na 100 hlavních úkonů případá úkonů	
				výplní		extrakcí	prote- tických	pomoc- ných
				jedno- duchých	s léčením			
ČSR	3,4	16,1	33,4	38,7	6,2	15,0	9,2	78,8
České kraje	3,6	16,5	27,1	40,8	6,7	12,9	6,7	78,9
Slovensko	3,1	14,5	61,6	31,6	4,6	22,2	17,2	78,4
ÚNV Praha	3,4	14,5	18,7	40,0	5,8	8,6	5,8	82,2
KNV Praha	4,1	19,2	26,4	37,2	7,2	11,7	6,1	79,5
Československý	3,3	15,9	23,3	46,9	7,5	12,7	6,5	70,4
Plzeňský	3,1	13,7	33,2	39,1	5,4	14,8	8,8	79,0
Karlovarský	3,2	11,4	37,9	44,2	5,0	18,6	6,1	76,7
Ústecký	3,7	19,4	38,2	30,8	6,0	14,0	13,0	89,4
Liberecký	3,3	12,0	22,0	46,0	5,5	11,3	8,2	94,7
Hradecký	3,4	10,5	19,5	54,4	5,7	11,7	6,0	67,9
Pardubický	3,9	11,7	20,1	52,9	6,2	11,9	6,4	56,7
Jihlavský	3,5	15,5	21,6	52,4	8,1	13,1	7,0	67,6
Brněnský	3,7	21,3	22,6	40,1	8,6	11,0	5,7	80,5
Olomoucký	3,5	18,3	28,7	42,5	7,8	14,4	4,4	87,1
Gottwaldovský	3,7	14,2	26,3	47,2	6,7	14,1	3,0	60,4
Ostravský	3,5	20,6	39,1	35,0	7,2	16,5	7,8	89,2
ÚNV Bratislava	3,2	16,1	53,6	26,8	4,3	16,7	15,9	99,1
KNV Bratislava	2,9	17,4	57,7	30,2	5,3	20,4	15,8	102,6
Nitranský	3,0	17,7	54,0	31,7	5,6	20,2	20,1	67,4
Banskobystrický	2,6	11,2	80,6	31,1	3,5	27,9	20,3	78,0
Žilinský	3,3	13,3	60,4	31,6	4,2	21,7	14,1	76,0
Košický (včetně Vysokých Tater)	3,0	12,4	70,8	35,1	4,4	27,9	18,6	61,9
Prešovský	3,6	15,3	51,2	40,5	6,2	23,9	17,8	59,7

**Ukazatelé péče o chrup dětí**  
(zařízení spravovaná národními výbory; lékaři a dentisté)

Území, kraj	Počet dětí ve věku 6—14 let	P o č e t			Počet preven- tivních prohlídek na 100 dětí ve věku 6—14 let	Počet potřebu- jících ošetření na 100 preven- tivních prohlídek	Počet ošetře- ných na 100 po- třebujíc- ích ošetření	Na 100 hlavních úkonů připadá úkonů pomoc- ných
		preventiv- ních prohlídek	z nich					
			potřebuje ošetření	ošetřeno				
ČSR	1 962 008	2 380 645	1 273 825	865 963	121,3	53,5	68,0	39,6
České kraje	1 336 738	1 979 748	1 032 104	743 295	148,1	52,1	72,0	38,3
Slovensko	625 270	400 897	241 721	122 668	64,1	60,3	50,7	45,1
ÚNV Praha	134 193	273 936	127 299	90 375	204,1	46,5	71,0	42,8
KNV Praha	153 476	215 204	95 377	27 837	140,2	44,3	29,2	49,7
Československý	71 498	124 024	61 636	30 807	173,5	49,7	50,0	23,8
Plzeňský	75 509	124 590	55 017	27 655	165,0	44,2	50,3	25,8
Karlovarský	49 546	59 314	31 030	28 945	119,7	52,6	93,3	28,7
Ústecký	110 393	98 366	53 649	42 729	89,1	54,5	79,6	35,5
Liberecký	74 665	101 554	61 635	51 866	136,0	60,7	84,2	48,4
Hradecký	78 322	167 071	101 830	81 975	213,3	61,0	80,5	29,8
Pardubický	57 008	74 937	40 858	33 083	131,4	54,5	81,0	30,4
Jihlavský	60 894	70 932	47 779	45 238	116,5	67,4	94,7	21,8
Brněnský	138 461	179 263	103 568	65 183	129,5	57,8	62,9	71,8
Olomoucký	94 140	89 458	53 245	41 471	95,0	59,5	77,9	38,8
Gottwaldovský	100 575	212 413	105 433	95 345	211,2	49,6	90,4	24,6
Ostravský	138 058	188 686	93 748	80 786	136,7	49,7	86,2	30,5
ÚNV Bratislava	34 912	36 374	23 514	8 684	104,2	64,6	36,9	61,0
KNV Bratislava	119 132	81 726	42 243	11 173	68,6	51,7	26,4	61,7
Nitranský	122 512	71 101	35 571	24 207	53,0	50,0	68,1	43,6
Banskobystrický	72 675	44 810	24 877	11 684	61,7	55,5	47,0	46,2
Žilinský	103 045	49 167	35 975	21 164	47,7	73,2	58,8	38,6
Košický	84 986	64 846	43 157	23 683	76,3	66,6	54,9	34,0
Vysoké Tatry	1 178	771	731	731	65,4	94,8	100,0	33,3
Prešovský	86 830	52 102	35 653	21 342	60,0	68,4	59,9	26,9

## Ukazatelé péče o chrup dětí

Území, kraj	P o č e t						Na 100 jednoduchých výplní ve stálých zubech připadá	
	ošetření (bez pre- ventivních prohlídek)	nových pacientů	výplní jednoduchých zubů		extrakcí zubů		výplní po ošetření dřeně	extrakcí
			dětských	stálých	dětských	stálých		
	na 100 dětí (0—14letých)						ve stálých zubech	
ČSR	83,9	49,0	15,9	67,5	26,8	4,8	2,6	7,0
České kraje	101,0	61,0	20,2	86,4	31,0	3,3	2,2	3,9
Slovensko	50,4	25,3	7,5	30,4	18,5	7,5	4,4	24,8
ÚNV Praha	150,0	87,0	44,1	106,3	36,8	3,1	2,1	2,9
KNV Praha	141,5	51,5	23,1	88,9	27,4	3,0	2,6	3,4
Českozubějovický	93,6	41,6	8,7	101,4	24,3	2,5	1,3	2,5
Plzeňský	119,4	55,8	10,1	88,2	25,5	4,1	1,3	4,7
Karlovarský	87,8	69,1	21,2	71,4	37,9	5,2	1,6	7,3
Ústecký	60,6	44,3	22,4	32,8	24,7	2,5	3,4	7,5
Liberecký	93,7	59,2	15,3	89,9	28,1	3,8	2,1	4,2
Hradecký	130,1	83,3	32,5	129,8	33,8	2,1	1,0	1,6
Pardubický	122,2	55,9	18,2	87,2	35,1	2,9	2,3	3,3
Jihlavský	69,6	61,9	17,4	110,6	31,8	2,9	2,1	2,6
Brněnský	85,6	56,4	18,3	77,6	26,4	1,9	3,1	2,4
Olomoucký	80,1	48,3	15,4	69,8	29,1	3,7	2,9	5,4
Gottwaldovský	96,8	69,4	14,4	90,2	43,5	2,0	1,5	2,2
Ostravský	69,5	96,6	13,5	83,2	33,3	7,1	3,5	8,5
ÚNV Bratislava	110,3	50,1	7,6	73,0	25,8	3,8	1,1	5,2
KNV Bratislava	43,4	20,2	4,6	29,5	16,1	6,1	4,7	20,6
Nitranský	33,4	27,5	2,1	26,3	14,7	6,2	5,9	23,6
Banskobystrický	65,1	19,1	9,7	26,6	20,1	13,7	4,9	51,4
Žilinský	64,8	22,8	7,2	41,2	19,4	7,3	3,6	17,8
Košický	49,7	28,8	10,2	27,7	19,1	8,5	4,9	30,8
Vysoké Tatry	20,8	25,5	16,0	26,5	19,3	7,8	11,8	29,3
Prešovský	32,8	24,5	14,4	14,9	21,1	6,9	7,3	46,1



**Ukazatelé činnosti zubních laboratoří**  
(zařízení spravovaná národními výbory)

Území, kraj	Na 1 pracovní místo zubního laboranta připadá protetických prací v laboratoři	Počet odpracovaných hodin zubních laborantů na 1 pro- teticickou práci	Na 100 snímacích náhrad připadá mástků	Na 100 prací z drahých kovů připadá prací z náhradních kovů
ČSR	577	3,4	41,7	127,3
České kraje	575	3,4	30,8	116,8
Slovensko	584	3,4	89,1	151,7
ÚNV Praha	467	4,2	22,3	30,2
KNV Praha	560	3,3	27,8	161,4
Českobudějovický	651	3,1	34,0	177,7
Plzeňský	618	3,1	34,9	100,4
Karlovarský	564	3,8	28,5	27,9
Ústecký	623	2,9	35,7	162,2
Liberecký	566	3,2	27,7	171,7
Hradecký	650	3,0	38,3	233,9
Pardubický	711	2,9	43,9	232,9
Jihlavský	725	2,9	52,5	329,6
Brněnský	571	3,4	25,2	115,5
Olomoucký	594	3,2	33,0	90,8
Gottwaldovský	615	3,3	27,1	116,5
Ostravský	489	4,0	28,3	55,4
ÚNV Bratislava	489	4,2	42,1	40,7
KNV Bratislava	473	4,1	67,2	203,6
Nitranský	727	2,7	119,3	262,9
Banskobystrický	601	3,3	91,3	235,3
Žilinský	381	5,3	52,7	7,8
Košický	742	2,7	116,9	137,7
Vysoké Tatry	790	2,4	170,8	76,7
Prešovský	614	3,0	132,8	246,0

**Činnost tělovýchovně-lékařských poraden**  
(vč. odd. zdrav. péče o těl. výchovu a sport)

Území, kraj	Počet vyšetření (ošetření) při				Počet hodin odpracovaných lékaři		Počet vyšetření za 1 hod. odprac. lékaři při základních prohlídkách a kontrol. vyšetření
	základních lékařských prohlídkách	kontrolních vyšetřeních	lékařsko-pedagogickým dohledu	zdravotnické službě na sportovních podnicích	celkem	při základních prohlídkách a kontrol. vyšetřeních	
ČSR	202 339	90 713	9 123	19 834	142 194	77 664	3,8
České kraje	144 351	55 575	6 017	14 446	96 594	52 972	3,8
Slovensko	57 988	35 138	3 106	5 388	45 600	24 692	3,8
ÚNV Praha	15 574	13 020	1 388	2 453	10 677	7 641	3,7
KNV Praha	9 353	2 528	130	618	8 673	4 605	2,6
Československý ústřední úřad	7 814	1 744	662	1 296	5 985	2 558	3,7
Plzeňský	12 304	1 378	153	622	5 845	2 819	4,8
Karlovarský	7 375	4 350	276	1 115	7 424	3 764	3,1
Ústecký	17 492	6 996	1 229	1 113	8 272	5 283	4,6
Liberecký	8 741	1 491	52	485	5 652	3 345	3,1
Hradecký	7 643	3 394	77	223	7 035	3 331	3,3
Pardubický	4 953	2 426	91	548	6 001	2 247	3,3
Jihlavský	3 505	3 119	96	292	2 638	1 512	4,4
Brněnský	18 244	6 927	329	1 178	11 170	6 131	4,1
Olomoucký	7 837	1 380	73	1 137	5 399	2 902	3,2
Gottwaldovský	13 971	2 553	1	854	4 843	3 056	5,1
Ostravský	9 545	4 269	1 460	2 512	6 980	3 787	3,7
ÚNV Bratislava	6 989	10 432	730	383	6 669	4 534	3,8
KNV Bratislava	8 990	3 948	412	1 614	4 774	2 594	5,0
Nitranský	11 095	4 516	668	813	8 344	4 129	3,8
Banskobystrický	6 199	2 160	243	988	5 333	2 805	3,0
Žilinský	9 826	4 395	116	260	5 953	3 526	4,0
Košický	6 823	4 247	778	599	6 520	3 846	3,0
Vysoké Tatry	286	268	—	113	1 025	222	2,5
Prešovský	7 780	5 172	159	618	6 952	3 036	4,3

Zařízení spravovaná národními výbory i ústředně.

**Lůžkový fond v nemocnicích (porodnicích), pohyb ošetřovanců, počet ošetřovacích dnů a využití lůžek podle oddělení v ČSR**

Oddělení	Počet lůžek	Počet ošetřovanců			Počet ošetřovacích dnů	Využití lůžek	
		přijatých	propuštěných	zemřelých		ve dnech	v procentech
vnitřní	20 683	365 966	340 625	20 084	6 523 792	326,2	91,8
infekční	6 233	100 495	99 510	775	1 345 577	222,1	62,8
tuberkulózní	8 030	35 713	34 866	1 357	2 547 495	330,9	94,6
nervové	2 833	40 068	38 735	1 513	884 856	329,7	92,9
psychiatrické	1 816	13 885	13 555	116	628 704	367,9	102,2
chorob z povolání	89	1 899	1 872	13	24 126	297,9	84,1
dětské a kojenecké	12 564	242 725	240 840	4 281	3 563 841	288,6	82,2
ženské a porodnické	13 171	459 403	458 714	650	3 735 123	289,4	81,6
<i>z toho porodnické</i>	<i>6 894</i>	<i>234 394</i>	<i>233 665</i>	<i>75</i>	<i>1 808 347</i>	<i>266,3</i>	<i>74,9</i>
lůžka novorozenecká	6 373	206 113	201 503	1 812	1 485 875	236,1	65,8
chirurgické	18 022	425 752	421 005	8 611	5 579 649	314,8	88,8
ortopedické	2 489	34 978	34 906	191	775 778	312,2	91,6
urologické	915	20 831	20 542	372	319 775	349,9	96,1
traumatologické	526	12 380	12 262	153	170 099	324,0	91,3
ušní, nosní, krční	3 875	137 470	137 403	196	1 163 051	306,9	85,9
oční	3 441	65 499	65 003	45	1 002 767	298,4	84,8
zubní	341	9 001	8 988	26	95 147	286,6	79,7
kožní a pohlavní	3 355	55 698	55 173	103	1 074 685	331,0	93,4
onkologické	988	12 086	12 258	500	301 506	322,1	89,3
všeobecné	172	3 575	3 700	16	51 117	311,7	88,2
<b>Celkem</b>	<b>99 543</b>	<b>2 037 424</b>	<b>1 999 957</b>	<b>39 002</b>	<b>29 787 088</b>	<b>307,2</b>	<b>86,8</b>

**Lůžkový fond v nemocnicích (porodnicích), pohyb ošetřovanců, počet ošetřovacích dnů a využití lůžek podle oddělení v českých krajích**

Oddělení	Počet lůžek	Počet ošetřovanců			Počet ošetřovacích dnů	Využití lůžek	
		přijatých	propuštěných	zemřelých		ve dnech	v procentech
vnitřní	17 410	301 387	279 182	18 204	5 418 464	323,3	91,3
infekční	4 507	72 373	71 788	502	941 170	212,3	60,6
tuberkulózní	6 438	26 440	25 860	1 137	1 986 269	324,6	93,7
nervové	2 255	31 756	30 595	1 341	701 524	326,1	92,4
psychiatrické	816	7 407	7 413	44	262 625	344,2	95,4
chorob z povolání	44	1 027	1 017	8	12 600	286,4	81,9
dětské a kojenecké	9 079	168 927	167 651	2 268	2 438 407	274,4	79,0
ženské a porodnické	10 147	329 286	329 070	559	2 806 225	283,2	80,3
<i>z toho porodnické</i>	5 083	157 366	156 742	39	1 287 762	257,7	72,8
lůžka novorozenecká	4 731	134 173	132 009	1 105	1 038 314	222,9	62,7
chirurgické	14 566	335 965	331 844	7 565	4 449 983	311,7	88,3
ortopedické	2 021	29 549	29 456	173	637 374	316,0	91,3
urologické	540	12 949	12 811	276	186 634	346,2	95,3
traumatologické	331	7 744	7 610	98	104 932	318,0	91,2
ušní, nosní, krční	2 905	105 108	105 201	169	869 052	308,0	86,2
oční	2 647	52 491	52 083	41	772 995	298,8	85,5
zubní	265	7 037	7 016	23	76 164	297,5	83,1
kožní a pohlavní	2 594	41 819	41 448	90	817 578	326,5	92,5
onkologické	691	7 985	8 044	424	207 431	324,6	90,5
všeobecné	30	28	203	1	6 224	207,5	68,9
<b>C e l k e m</b>	<b>77 286</b>	<b>1 539 278</b>	<b>1 508 292</b>	<b>32 923</b>	<b>22 695 651</b>	<b>302,3</b>	<b>85,9</b>

**Lůžkový fond v nemocnicích (porodnicích), pohyb ošetřovanců, počet ošetřovacích dnů a využití lůžek podle oddělení na Slovensku**

Oddělení	Počet lůžek	Počet ošetřovanců			Počet ošetřovacích dnů	Využití lůžek	
		přijatých	propuštěných	zemřelých		ve dnech	v procentech
vnitřní	3 273	64 579	61 443	1 880	1 105 328	341,2	94,5
infekční	1 726	28 122	27 722	273	404 407	248,7	68,5
tuberkulózní	1 592	9 273	9 006	220	561 226	355,4	97,9
nervové	578	8 312	8 140	172	183 332	344,0	94,8
psychiatrické	1 000	6 478	6 142	72	366 079	387,0	107,6
chorob z povolání	45	872	855	5	11 526	311,5	86,6
dětské a kojenecké	3 485	73 798	73 189	2 013	1 125 434	325,2	90,4
ženské a porodnické	3 024	130 117	129 644	91	928 898	310,1	85,7
<i>z toho porodnické</i>	<i>1 811</i>	<i>77 028</i>	<i>76 923</i>	<i>36</i>	<i>520 585</i>	<i>290,3</i>	<i>80,4</i>
lůžka novorozenecká	1 642	71 940	69 494	707	447 561	273,6	74,4
chirurgické	3 456	89 787	89 161	1 046	1 129 666	327,4	90,8
ortopedické	468	5 429	5 450	18	138 404	295,7	92,9
urologické	375	7 882	7 731	96	133 141	355,0	97,3
traumatologické	195	4 636	4 652	55	65 167	354,2	91,5
ušní, nosní, krční	970	32 362	32 202	27	293 999	303,7	85,1
oční	794	13 008	12 920	4	229 772	297,2	82,5
zubní	76	1 964	1 972	3	18 983	249,8	68,4
kožní a pohlavní	761	13 879	13 725	13	257 107	346,0	96,7
onkologické	297	4 101	4 214	76	94 075	316,7	87,0
všeobecné	142	3 547	3 497	15	44 893	335,0	91,8
<b>C e l k e m</b>	<b>22 257</b>	<b>498 146</b>	<b>491 665</b>	<b>6 079</b>	<b>7 091 437</b>	<b>323,9</b>	<b>90,0</b>

Počet lůžek v nemocnicích spravovaných národními výbory připadající na 1 lékařské místo  
(k 31. 12. 1958)

Území, kraj	Úhrn za celou nemoc- nici	Oddělení							
		vnitřní	infekční	tuberku- lózní	nervové	psychia- trické	chorob z povov- láni	dětské a koje- necké	ženské a porod- nické
ČSR	17,1	18,7	27,5	23,5	16,6	22,6	15,3	16,1	17,6
České kraje	17,7	20,0	29,6	24,6	17,1	17,3	16,7	16,7	18,6
Slovensko	15,4	14,0	23,1	19,7	15,0	30,0	14,1	14,9	14,7
ÚNV Praha	17,4	18,8	29,2	24,5	18,4	35,7	38,1	18,4	18,2
KNV Praha	18,0	20,5	57,7	26,4	15,3	—	—	16,3	18,1
Českosbudejovický	17,7	21,2	38,6	25,3	18,1	10,2	—	15,4	19,1
Pižeňský	17,9	21,9	26,1	27,2	12,6	14,7	—	18,5	17,9
Karlovarský	17,5	18,6	35,9	28,2	15,7	10,3	—	15,9	19,4
Ústecký	17,5	20,4	27,2	23,7	18,8	10,8	—	14,3	18,7
Liberecký	17,6	20,1	40,0	31,1	13,3	8,9	—	14,3	18,4
Hradecký	20,3	21,7	30,7	27,4	15,6	11,1	—	17,0	21,2
Pardubický	16,9	20,8	28,3	23,4	16,7	10,3	—	18,0	18,4
Jihlavský	18,3	22,5	34,0	31,8	15,5	—	—	15,7	17,3
Brněnský	18,2	20,6	18,4	18,8	24,6	21,7	10,0	17,5	20,0
Olomoucký	17,5	19,9	33,8	21,4	16,7	18,6	—	15,9	18,6
Gottwaldovský	18,3	18,9	30,1	25,2	17,1	—	—	18,8	20,4
Ostravský	15,7	17,6	20,4	22,2	15,3	—	—	15,5	16,5
ÚNV Bratislava	15,5	12,8	21,2	50,0	13,2	19,0	12,3	14,7	22,2
KNV Bratislava	15,0	14,7	20,5	17,0	7,5	34,5	—	14,2	15,6
Nitranský	16,7	14,5	23,0	28,1	20,1	20,3	—	15,1	15,6
Banskobystrický	15,1	15,3	26,0	12,8	16,2	28,0	—	14,8	13,8
Žilinský	15,3	13,6	23,2	23,2	15,0	35,9	24,0	13,8	16,2
Košický	16,5	15,1	30,6	18,1	19,7	36,6	—	15,5	12,8
Vysoké Tatry	—	—	—	—	—	—	—	—	—
Prešovský	13,2	12,0	21,7	16,0	12,5	26,8	—	16,2	11,3

Tab. č. 52 (Dokončení)

Počet lůžek v nemocnicích spravovaných národními výbory připadající na 1 lékařské místo  
(k 31. 12. 1958)

Území, kraj	Oddělení									
	chirurgické	ortopedické	urologické	traumatologické	ušní, nosní, krční	oční	zubní	kožní a pohlavní	onkologické	všeobecné
ČSR	18,9	20,4	15,6	21,3	18,2	19,2	11,0	23,1	14,6	15,2
České kraje	19,8	19,6	15,1	23,0	18,1	18,7	10,8	23,3	14,8	200,0
Slovensko	16,1	24,4	16,3	18,8	18,7	20,9	11,8	22,6	14,3	12,7
ÚNV Praha	20,7	24,1	12,6	—	14,0	17,0	22,8	29,6	8,7	—
KNV Praha	22,2	19,7	—	—	18,0	14,3	—	28,4	17,7	200,0
Československý	18,4	23,0	—	35,7	19,0	16,0	11,5	20,5	14,7	—
Plzeňský	19,8	14,9	15,7	—	16,4	16,2	16,0	21,2	16,4	—
Karlovarský	19,5	23,2	16,7	19,6	14,9	12,5	6,0	38,5	15,0	—
Ústecký	20,5	21,6	22,9	24,4	16,9	15,4	7,5	20,0	22,5	—
Liberecký	16,9	31,2	13,5	—	20,2	13,7	5,8	19,9	12,0	—
Hradecký	21,6	21,9	—	—	23,6	25,7	4,8	18,7	28,6	—
Pardubický	20,3	15,7	22,1	42,0	22,1	16,1	4,2	16,9	6,8	—
Jihlavský	*20,1	20,8	15,1	—	18,2	22,5	8,3	19,4	14,3	—
Brněnský	20,0	19,9	15,9	—	19,7	24,1	21,0	24,3	—	—
Olomoucký	21,1	15,7	—	—	16,7	24,4	16,0	24,3	—	—
Gottwaldovský	19,5	17,9	14,0	18,1	24,1	21,7	8,7	21,2	12,7	—
Ostravský	16,4	18,5	15,5	—	16,5	20,0	12,1	22,3	12,9	—
ÚNV Bratislava	18,5	21,8	16,7	26,0	27,3	29,4	13,8	26,1	13,8	—
KNV Bratislava	13,8	39,3	30,0	—	17,8	15,1	10,7	20,4	16,7	**)
Nitranský	17,6	20,0	19,9	—	18,6	17,7	—	32,0	15,3	—
Banskobystrický	17,4	8,6	15,1	15,0	18,0	16,4	—	22,2	16,2	9,0
Žilinský	15,2	21,2	12,4	16,2	20,2	24,6	15,0	24,0	20,4	14,4
Košický	17,0	30,0	17,1	24,0	17,9	33,7	28,0	19,2	8,4	—
Vysoké Tatry	—	—	—	—	—	—	—	—	—	—
Prešovský	13,9	28,0	13,5	—	14,7	16,2	6,5	19,3	17,1	--

\*) Včetně traumatologie

\*\*) 8 lůžek (OÚNZ Trenčín-věžnice) bez lék. místa

## Využití lůžek (v procentech) v nemocnicích spravovaných národními výbory podle oddělení

Území, kraj	Úhrn za celou nemocnici	Oddělení					
		vnitřní	infekční	tuberkulózní	nervové	psychia- trické	chorob z povolání
ČSR	86,9	91,9	62,8	94,6	92,9	102,2	84,1
České kraje	86,0	91,3	60,6	93,7	92,4	95,4	81,9
Slovensko	90,3	94,5	68,5	97,9	94,8	107,6	86,6
ÚNV Praha	88,0	96,2	61,3	96,0	92,6	98,5	82,3
KNV Praha	84,3	88,9	45,9	89,3	94,9	—	—
Československý	83,8	94,0	50,2	91,5	92,5	104,4	—
Plzeňský	86,4	90,0	65,5	93,7	88,9	71,2	—
Karlovarský	82,4	88,0	57,9	80,0	102,1	91,7	—
Ústecký	85,5	91,5	66,0	97,3	83,7	99,6	—
Liberecký	83,4	92,7	51,5	94,2	98,5	107,8	—
Hradecký	81,0	89,3	50,6	90,8	90,0	88,9	—
Pardubický	86,0	86,4	64,3	85,9	89,8	103,2	—
Jihlavský	87,8	93,2	58,6	95,7	94,8	—	—
Brněnský	87,9	88,1	79,1	98,4	93,3	100,8	81,4
Olomoucký	84,3	88,6	64,1	94,0	91,7	97,1	—
Gottwaldovský	86,8	93,9	55,8	95,8	92,3	—	—
Ostravský	89,8	93,7	77,8	95,6	94,8	—	—
ÚNV Bratislava	88,2	94,1	68,4	99,5	99,0	98,4	78,3
KNV Bratislava	90,9	96,5	71,6	96,3	96,8	108,7	—
Nitranský	89,1	97,0	65,6	95,9	90,6	99,0	—
Banskobystrický	90,2	95,0	71,6	102,3	102,9	93,1	—
Žilinský	90,1	92,7	71,2	97,5	90,0	105,6	105,6
Košický	92,2	94,8	68,3	107,6	97,1	113,9	—
Vysoké Tatry	—	—	—	—	—	—	—
Prešovský	91,0	90,6	62,7	101,1	91,2	21,5	—



Tab. č. 53 (Pokračování)

## Využití lůžek (v procentech) v nemocnicích spravovaných národními výbory podle oddělení

Území, kraj	O d d ě l e n í						
	dětské a kojenecké	z toho pro kojenec a batolata	ženské a porod- nické	z toho porodnické	lůžka novoroze- necká	chirurgické	ortopedické
ČSR	82,2	76,0	82,1	75,4	66,0	88,8	91,6
České kraje	79,0	70,5	80,5	73,0	62,5	88,4	91,3
Slovensko	90,4	88,4	87,7	83,1	77,3	90,8	92,9
ÚNV Praha	83,3	76,1	84,6	79,1	55,1	93,8	95,2
KNV Praha	77,9	70,8	77,1	63,4	55,8	86,6	92,2
Českobudějovický	75,5	82,6	82,4	78,2	62,4	84,8	85,3
Pizeňský	86,2	92,4	76,3	76,2	62,2	88,3	94,9
Karlovarský	77,7	82,3	81,5	71,2	64,5	89,4	81,6
Ústecký	79,6	72,4	73,7	65,7	56,3	85,2	89,8
Liberecký	74,0	66,2	72,7	60,6	50,9	86,3	85,4
Hradecký	68,8	59,8	72,6	61,8	55,1	84,5	92,2
Pardubický	74,9	70,4	81,3	67,1	66,4	91,2	93,3
Jihlavský	81,6	76,8	84,4	81,9	74,0	91,5	81,8
Brněnský	84,5	51,0	82,5	77,2	76,6	90,6	92,8
Olomoucký	65,0	67,4	83,0	83,1	66,4	86,9	93,0
Gottwaldovský	74,6	79,5	85,7	76,6	67,3	87,6	88,0
Ostravský	80,1	69,9	87,6	81,6	66,8	89,8	96,7
ÚNV Bratislava	89,9	83,4	84,2	69,9	83,0	87,2	92,0
KNV Bratislava	87,7	83,1	84,7	76,8	68,2	92,2	127,1
Nitranský	91,9	95,1	87,1	89,3	72,1	90,4	94,7
Banskobystrický	93,7	91,6	90,8	77,9	64,5	91,1	80,4
Žilinský	93,6	87,4	88,2	94,9	72,1	89,9	85,8
Košický	83,8	84,0	91,7	94,9	95,7	88,9	76,7
Vysoké Tatry	—	—	—	—	—	—	—
Prešovský	93,8	90,0	86,4	80,5	85,3	96,6	123,4

## Využití lůžek (v procentech) v nemocnicích spravovaných národními výbory podle oddělení

Území, kraj	Oddělení							
	urolo- gické	trauma- tologické	ušní, nosní, krční	oční	zubní	kožní a po- hlavní	onkolo- gické	vše- obecné
ČSR	96,1	91,3	85,9	84,8	79,7	93,4	89,3	88,2
České kraje	95,3	91,2	86,2	85,5	83,1	92,5	90,5	68,9
Slovensko	97,3	91,5	85,1	82,5	68,4	96,7	87,0	91,8
ÚNV Praha	98,0	—	90,5	88,6	86,6	93,9	91,2	—
KNV Praha	—	—	85,6	85,4	—	90,5	86,6	68,9
Česko-budějovický	—	90,8	86,2	85,4	60,9	96,7	93,3	—
Plzeňský	106,4	—	95,3	80,2	91,3	86,7	87,6	—
Karlovarský	85,5	98,9	77,8	77,0	67,0	84,2	87,5	—
Ústecký	85,5	88,8	88,8	85,8	87,8	92,2	86,3	—
Liberecký	93,0	—	82,9	81,0	99,0	98,0	93,7	—
Hradecký	—	—	85,0	88,2	94,7	92,0	86,1	—
Pardubický	96,2	101,3	88,9	90,3	93,2	98,3	102,2	—
Jihlavský	89,2	—	86,2	77,1	60,5	101,5	90,8	—
Brněnský	101,2	—	80,9	81,7	81,9	91,9	—	—
Olomoucký	—	—	77,4	89,6	77,1	83,3	—	—
Gottwaldovský	89,4	81,0	94,5	83,0	86,5	92,8	92,9	—
Ostravský	98,1	—	86,3	88,5	82,8	95,9	91,1	—
ÚNV Bratislava	95,1	92,7	93,0	80,6	75,8	98,3	83,3	—
KNV Bratislava	86,5	—	82,4	90,3	22,5	94,8	72,0	—
Nitranský	97,7	—	85,5	81,9	—	91,3	93,8	—
Banskobystrický	91,3	94,0	77,9	84,6	—	80,0	89,9	87,0
Žilinský	98,5	89,8	83,5	71,6	75,7	96,3	77,3	94,2
Košický	95,7	92,2	87,9	89,7	69,3	113,6	101,4	—
Vysoké Tatry	—	—	—	—	—	—	—	—
Prešovský	118,3	—	91,4	85,0	73,4	96,7	92,0	—

## Využití lůžek (ve dnech) v nemocnicích spravovaných národními výbory podle oddělení

Území, kraj	Úhrn za celou nemocnici	Oddělení					
		vnitřní	infekční	tuberku- lózní	nervové	psychia- trické	chorob z povolání
ČSR	307,6	326,5	222,1	330,9	329,7	367,9	297,9
České kraje	302,6	323,7	212,3	324,6	326,1	344,2	286,4
Slovensko	325,0	341,2	248,7	355,4	344,0	387,0	311,5
ÚNV Praha	304,4	339,9	221,8	341,1	325,4	351,6	277,4
KNV Praha	299,1	316,6	165,6	307,2	344,7	—	—
Československý	304,1	343,4	180,3	334,1	337,6	380,9	—
Plzeňský	312,6	326,6	239,2	340,7	321,6	259,7	—
Karlovarský	278,6	285,8	186,3	275,7	372,5	331,5	—
Ústecký	290,1	322,4	211,1	275,0	294,5	363,6	—
Liberecký	292,3	315,5	173,4	339,7	352,4	393,3	—
Hradecký	288,1	323,3	184,6	325,4	328,6	325,7	—
Pardubický	305,6	303,0	234,7	313,3	327,9	373,4	—
Jihlavský	313,7	326,4	200,9	342,9	301,3	—	—
Brněnský	304,8	305,9	284,1	359,1	340,2	363,2	297,1
Olomoucký	300,3	323,1	233,9	340,4	314,2	350,4	—
Gottwaldovský	310,1	339,1	203,7	340,9	297,0	—	—
Ostravský	318,6	334,4	253,3	347,7	344,6	—	—
ÚNV Bratislava	318,6	343,2	249,8	362,6	361,3	358,5	279,8
KNV Bratislava	322,8	346,7	259,7	347,7	353,2	395,8	—
Nitranský	321,2	349,4	239,1	347,9	330,1	360,4	—
Banskobystrický	324,2	343,2	261,5	373,4	374,5	301,9	—
Žilinský	325,9	335,8	259,9	355,5	323,6	375,1	386,5
Košický	331,5	336,9	241,1	392,7	351,9	415,8	—
Vysoké Tatry	—	—	—	—	—	—	—
Prešovský	332,2	330,6	228,7	369,2	333,1	447,0	—

Tabulka č. 54 (Pokračování)

## Využití lůžek (ve dnech) v nemocnicích spravovaných národními výbory podle oddělení

Území, kraj	O d d ě l e n í						
	dětské a kojenecké	z toho pro kojence a batolata	ženské a porod- nické	z toho porodnické	lůžka novo- rozenecká	chirurgické	ortopedické
ČSR	288,6	265,8	291,1	268,2	236,9	315,0	312,2
České kraje	274,4	243,8	283,8	258,0	222,4	311,9	316,0
Slovensko	325,2	316,5	317,7	301,5	285,2	327,4	295,7
ÚNV Praha	275,8	254,4	274,6	250,5	174,2	330,6	278,6
KNV Praha	275,0	249,6	275,6	228,9	199,0	311,6	328,2
Českozubějovický	274,1	—	300,7	285,3	227,8	307,2	311,5
Plzeňský	306,9	335,8	275,7	276,7	226,9	319,0	339,0
Karlovarský	255,3	273,6	289,2	252,7	235,2	303,4	298,0
Ústecký	273,1	256,6	260,7	233,8	203,5	301,5	307,0
Liberecký	265,0	241,0	258,7	216,9	184,0	304,3	308,6
Hradecký	240,4	212,7	252,2	213,0	192,8	300,7	329,6
Pardubický	263,9	256,9	293,8	241,5	242,4	321,7	298,6
Jihlavský	297,2	279,2	303,4	291,7	264,8	332,8	287,6
Brněnský	293,6	180,6	292,7	272,0	273,5	294,7	322,3
Olomoucký	234,1	242,3	282,0	289,8	235,5	307,6	318,7
Gottwaldovský	270,1	290,1	310,0	279,4	245,7	315,9	311,1
Ostravský	278,8	250,1	310,5	291,1	238,2	318,3	350,9
ÚNV Bratislava	313,2	304,5	307,2	255,0	165,9	318,3	335,8
KNV Bratislava	316,0	302,8	307,6	279,1	252,9	332,6	232,2
Nitranský	335,0	347,1	315,2	325,6	262,5	325,9	338,1
Banskobystrický	333,9	332,0	327,2	279,9	233,8	327,3	293,4
Žilinský	339,1	299,9	320,2	345,8	266,1	327,8	313,1
Košický	302,0	292,1	329,1	340,9	341,3	313,5	280,0
Vysoké Tatry	—	—	—	—	—	—	—
Prešovský	342,4	328,7	314,1	293,0	335,9	352,5	450,6

## Využití lůžek (ve dnech) v nemocnicích spravovaných národními výbory podle oddělení

Území, kraj	Oddělení							
	urolo- gické	trauma- tologické	ušní, nosní, krční	oční	zubní	kožní a po- hlavní	onkolo- gické	vše- obecné
ČSR	349,9	324,0	306,9	298,4	286,6	331,0	322,1	311,7
České kraje	346,2	318,0	308,0	298,8	297,5	326,5	324,6	207,5
Slovensko	355,0	334,2	303,7	297,2	249,8	346,0	316,7	335,0
ÚNV Praha	354,1	—	320,6	305,4	304,2	334,2	328,0	—
KNV Praha	—	—	297,8	293,5	—	315,2	297,7	207,5
Česko-budějovický	—	331,4	304,4	310,7	222,4	347,6	340,7	—
Plzeňský	388,2	—	338,9	291,5	333,4	316,6	310,6	—
Karlovarský	312,2	334,2	281,2	239,4	244,7	278,1	309,7	—
Ústecký	311,9	298,1	310,0	306,9	320,6	325,4	315,2	—
Liberecký	335,3	—	301,3	292,8	361,2	328,9	327,3	—
Hradecký	—	—	299,9	296,2	348,7	335,3	302,9	—
Pardubický	345,7	356,0	324,4	329,5	340,2	350,6	373,2	—
Jihlavský	325,5	—	313,9	281,4	220,8	369,8	331,3	—
Brněnský	369,3	—	289,4	267,6	299,0	319,4	—	—
Olomoucký	—	—	278,1	325,8	281,4	303,9	—	—
Gottwaldovský	321,9	295,6	343,8	280,3	313,5	301,5	339,3	—
Ostravský	358,0	—	309,8	315,4	278,8	344,6	339,9	—
ÚNV Bratislava	347,0	338,5	339,5	294,3	276,6	353,9	304,0	—
KNV Bratislava	315,7	—	298,7	323,0	82,1	337,7	262,9	—
Nitranský	356,7	—	289,6	300,4	—	304,9	342,3	—
Banskobystrický	333,4	343,0	282,2	301,4	—	291,6	325,0	317,7
Žilinský	359,4	327,6	292,1	250,4	276,5	351,7	282,1	343,8
Košický	349,5	336,6	320,8	327,4	252,9	414,8	370,0	—
Vysoké Tatry	—	—	—	—	—	—	—	—
Prešovský	431,6	—	333,6	310,3	267,8	352,8	336,0	—

## Průměrná ošetrovací doba v nemocnicích spravovaných národními výbory podle oddělení

Území, kraj	Úhrn za celou nemocnici	O d d ě l e n í					
		vnitřní	infekční	tuberku- lózní	nervové	psychia- trické	chorob z povolání
ČSR	14,7	17,3	12,9	67,7	21,0	43,5	12,5
České kraje	14,8	17,4	12,5	70,9	21,0	33,2	12,2
Slovensko	14,4	16,6	13,9	58,1	21,0	56,0	13,0
ÚNV Praha	18,6	24,8	12,8	58,4	26,4	41,2	11,8
KNV Praha	14,7	17,8	11,1	61,4	16,4	—	—
Československý	13,8	15,3	12,6	49,0	16,8	17,1	—
Plzeňský	16,4	22,3	13,3	80,8	23,2	26,7	—
Karlovarský	13,6	15,9	11,9	69,1	25,9	25,3	—
Ústecký	15,3	16,2	15,2	116,1	17,4	26,3	—
Liberecký	14,4	17,4	10,8	60,5	21,7	27,7	—
Hradecký	13,9	16,8	10,1	84,1	20,0	28,9	—
Pardubický	13,6	15,4	10,8	82,8	23,1	30,6	—
Jihlavský	15,0	16,9	10,9	90,1	21,4	—	—
Brněnský	14,1	16,2	12,7	77,2	26,3	36,7	12,6
Olomoucký	13,0	13,8	15,1	55,2	19,2	39,1	—
Gottwaldovský	13,0	15,5	11,8	61,9	16,1	—	—
Ostravský	14,8	17,3	13,6	68,5	19,7	—	—
ÚNV Bratislava	17,4	24,5	17,4	60,2	28,7	34,3	14,0
KNV Bratislava	15,5	16,9	15,3	65,8	24,2	80,1	—
Nitranský	12,5	14,4	13,4	57,0	16,5	31,7	—
Banskobystrický	13,0	16,0	14,7	30,8	24,7	65,0	—
Žilinský	15,6	17,4	13,6	68,8	20,9	44,0	11,6
Košický	15,7	15,9	12,1	50,9	20,4	74,9	—
Vysoké Tatry	—	—	—	—	—	—	—
Prešovský	12,2	14,6	10,8	37,6	18,9	59,0	—

## Průměrná ošetrovací doba v nemocnicích spravovaných národními výbory podle oddělení

Území, kraj	Oddělení						
	dětské a kojenecké	ženské a porod- nické	v tom porodnické	lůžka novoroze- necká	chirurgické	ortopedické	urologické
ČSR	14,3	8,0	7,7	7,2	12,6	21,6	14,7
České kraje	14,1	8,3	8,1	7,7	12,7	21,0	13,8
Slovensko	14,8	7,1	6,7	6,2	12,1	24,8	16,1
ÚNV Praha	21,0	8,4	9,0	8,1	16,3	31,1	14,3
KNV Praha	13,1	8,3	8,3	7,6	13,5	21,1	—
Českobudějovický	13,4	8,8	8,4	7,8	12,2	23,4	—
Plzeňský	17,9	8,1	7,8	6,9	12,3	16,2	9,3
Karlovarský	14,6	7,7	7,5	7,2	12,9	17,9	12,5
Ústecký	14,3	7,5	7,0	6,6	13,6	24,6	11,1
Liberecký	12,9	8,7	8,5	8,5	12,7	24,5	15,7
Hradecký	11,9	9,2	8,5	8,2	11,6	18,7	—
Pardubický	11,6	10,0	9,2	9,0	11,9	21,8	20,1
Jihlavský	13,2	9,2	8,8	8,1	12,4	18,0	14,5
Brněnský	12,1	8,5	8,0	8,0	11,9	30,2	15,1
Olomoucký	10,0	7,8	7,2	6,7	11,5	14,1	—
Gottwaldovský	12,4	7,8	7,6	7,5	10,9	17,1	14,2
Ostravský	14,2	8,0	8,0	8,0	12,7	20,7	18,0
ÚNV Bratislava	18,0	7,1	7,7	9,0	16,6	30,1	22,7
KNV Bratislava	14,0	6,7	6,4	6,0	11,5	24,0	15,5
Nitranský	13,4	6,6	6,8	5,8	10,6	17,7	15,6
Banskobystrický	13,2	8,0	6,8	6,0	11,8	25,7	13,6
Žilinský	14,6	7,9	7,3	6,8	15,2	19,8	16,5
Košický	17,7	6,8	6,4	6,1	11,8	31,8	18,1
Vysoké Tatry	—	—	—	—	—	—	—
Prešovský	13,5	6,5	6,2	5,6	10,3	21,8	12,0

## Průměrná ošetrovací doba v nemocnicích spravovaných národními výbory podle oddělení

Území, kraj	Oddělení						
	traumatologické	ušní, nosní, krční	oční	zubní	kožní a pohlavní	onkologické	všeobecné
ČSR	13,4	8,3	15,1	10,3	18,9	22,6	13,5
České kraje	13,2	8,1	14,5	10,5	19,2	23,7	25,4
Slovensko	13,6	8,9	17,5	9,3	18,2	20,6	12,7
ÚNV Praha	—	7,4	18,4	13,9	20,1	24,7	—
KNV Praha	—	8,6	12,5	—	21,1	23,6	25,4
Českobudějovický	11,7	8,6	14,0	8,0	20,6	25,5	—
Plzeňský	—	7,4	14,7	11,3	23,5	14,7	—
Karlovarský	12,3	8,0	12,2	6,8	18,8	23,7	—
Ústecký	14,2	7,8	14,4	12,4	16,6	27,8	—
Liberecký	—	7,7	15,7	7,2	20,8	22,6	—
Hradecký	—	7,1	17,5	8,1	16,7	24,0	—
Pardubický	15,8	6,6	14,7	9,5	17,5	26,6	—
Jihlavský	—	7,8	16,4	6,8	17,7	24,1	—
Brněnský	—	8,7	13,9	9,7	16,1	—	—
Olomoucký	—	8,0	14,1	15,2	18,2	—	—
Gottwaldovský	12,1	9,4	13,2	10,7	16,0	34,8	—
Ostravský	—	8,5	15,2	9,8	23,0	22,0	—
ÚNV Bratislava	11,8	14,5	25,4	9,3	20,8	13,4	—
KNV Bratislava	—	6,9	18,0	6,3	15,8	22,6	—
Nitranský	—	7,7	13,6	—	15,5	18,9	—
Banskobystrický	14,7	7,4	14,4	—	19,6	24,4	12,2
Žilinský	14,1	11,6	20,5	7,6	16,5	18,0	13,0
Košický	13,5	10,5	18,4	9,3	27,2	25,3	—
Vysoké Tatry	—	—	—	—	—	—	—
Prešovský	—	8,1	13,7	13,4	16,6	23,6	—



## Přehled o propuštěných a zemřelých v nemocnicích (bez dětského a porodnického oddělení) v ČSR

Základní klinická diagnóza	Počet propuštěných a zemřelých		Počet zemřelých		Průměrná ošetrovací doba u propuštěných	Letalita
	absolutně	v promile z celku	celkem	z toho pitvaných		
Tuberkulóza plic	35 957	23,1	1 346	724	62,1	37,4
Tuberkulóza mimoplicní	7 239	4,6	133	96	41,5	18,4
Příjice všech forem	5 279	3,4	102	78	18,2	19,3
Kapavka	1 583	1,0	—	—	9,3	—
Břišní tyf a paratyf A+B	2 697	1,7	37	29	25,3	13,7
Poliomyelitis acuta	984	0,6	11	7	39,2	11,2
Infekční hepatitida	26 265	16,8	88	53	19,7	3,4
Hlístová onemocnění	1 033	0,7	1	—	8,3	1,0
Virová chřipka	7 698	4,9	44	36	9,9	5,7
Zhoubné novotvary ústr. trávicího a pobřišnice	18 093	11,6	3 377	2 103	23,7	186,6
Zhoubné novotvary prsů a rodidel	13 183	8,5	1 045	673	22,5	79,3
Leukaemie a aleukaemie	1 732	1,1	368	249	27,5	212,5
Ostatní zhoubné novotvary	20 695	13,3	2 795	1 944	25,1	135,1
Fibromyom dělohy a jiné nezhoubné novotvary ženského pohl. ústrojí	13 371	8,6	35	24	12,6	2,6
Astma a j. allerg. nemoci	8 842	5,7	156	78	17,5	17,6
Nemoci štítné žlázy	8 376	5,4	115	64	18,6	13,7
Úplavice cukrová	9 925	6,4	461	287	20,9	46,6
Anemie	4 926	3,2	136	79	21,4	27,6
Psychoneurosy s těl. příznaky od cirkul. systému	4 802	3,1	23	8	13,0	4,8
Cevní poruchy centrálního nervstva	13 266	8,5	3 500	1 887	25,5	263,8
Nemoci periferního nervstva	21 976	14,1	34	18	18,5	1,5
Nemoci oční	54 836	35,2	17	14	15,9	0,3
Zánět středního ucha	24 075	15,4	18	16	12,9	0,7
Akut. reumat. a reumat. onem. srdce	19 223	12,3	860	546	25,6	44,7
Angina pectoris a ostat. skler. onemocnění tepen věnčitých	14 998	9,6	1 558	576	19,9	103,9
Akutní infarkt myokardu	8 629	5,5	1 547	921	34,5	179,3
Hypertensní nemoc I—II	17 769	11,4	529	293	16,5	29,8
Hypertensní nemoc III	1 265	0,8	201	86	22,3	158,9
Arteriosklerosa	18 084	11,6	2 438	1 399	21,6	134,8

## Přehled o propuštěných a zemřelých v nemocnicích (bez dětského a porodnického odd.) v ČSR

Základní klinická diagnóza	Počet propuštěných a zemřelých		Počet zemřelých		Průměrná ošetřovací doba u propuštěných	Letalita
	absolutně	v promile z celku	celkem	z toho pitvaných		
Nemoci tepen	4 779	3,1	305	179	26,5	63,8
Onemocnění žilní	29 709	19,1	309	188	20,1	10,4
Prudká onemocnění horních cest dýchacích a akut. bronchitis	42 380	27,2	41	30	8,8	1,0
Zánět plic lalokový	5 152	3,3	289	160	18,3	56,1
Bronchopneumonie	24 426	15,7	1 145	665	17,2	46,9
Vleklý zánět průdušek a rozedma plic	22 055	14,1	944	544	17,5	42,8
Zánět pohrudnice (ne tbc)	6 313	4,0	68	36	21,0	10,8
Vředová nemoc žaludku a dvanáct.	25 769	16,5	326	209	17,8	12,7
Gastritidy, enteritidy a colitidy	33 478	21,5	93	54	9,3	2,8
Zánět červu	67 385	43,2	160	84	9,1	2,4
Kýly	42 991	27,6	236	133	11,8	5,5
Neprůchodnost střev	3 578	2,3	389	222	13,1	108,7
Hepatitidy neinfekční, cirrhosa jater	4 381	2,8	543	379	25,1	123,9
Žlučové kaménky a zánět žlučníku	36 847	23,6	401	277	15,0	10,9
Záněty ledvin	6 191	4,0	392	233	20,2	63,3
Infekce ledvin a kameny cest močových	33 131	21,3	317	238	12,4	9,6
Jiné nemoci močového ústrojí	14 073	9,0	103	65	12,8	7,3
Nemoci mužských pohlav. orgánů	14 221	9,1	386	201	19,6	27,1
Zánět vaječníků a vejcovodů	13 308	8,5	10	5	14,4	0,8
Ostatní záněty ženských pohlav. orgánů	14 904	9,6	6	5	8,7	0,4
Jiné nemoci ženských pohlav. orgánů	72 931	46,8	28	17	8,8	0,4
Pyodermie a ostatní nemoci kožní	73 102	46,9	110	72	13,8	1,5
Kloubní záněty akutní i chronické	24 497	15,7	68	31	20,3	2,8
Zlomeniny	56 527	36,3	939	524	17,3	16,6
Poškození kloubů	14 198	9,1	26	17	9,1	1,8
Vnitřní poranění hrudníku, břicha a pánve	1 876	1,2	108	60	13,4	57,6
Poškození očí	6 793	4,4	9	1	11,5	1,3
Ostatní mechanické úrazy	48 933	31,4	574	349	10,1	11,7
Otravy	5 472	3,5	182	110	6,8	33,3
Ostatní nemoci	422 831	271,1	5 166	2 983	12,4	×
<b>Úhrn</b>	<b>1 559 032</b>	<b>1 000,0</b>	<b>34 648</b>	<b>20 359</b>	<b>15,5</b>	<b>22,2</b>

Přehled o propuštěných a zemřelých v nemocnicích (bez dětského a porodnického odd.)  
v českých krajích

Základní klinická diagnóza	Počet propuštěných a zemřelých		Počet zemřelých		Průměrná ošetřovací doba u propuštěných	Letalita
	absolutně	v promile z celku	celkem	z toho pitvaných		
Tuberkulóza plic	26 141	21,5	1 112	606	65,9	42,5
Tuberkulóza mimoplicní	5 012	4,1	105	80	46,4	20,9
Příjice všech forem	3 388	2,8	86	70	18,8	25,4
Kapavka	1 438	1,2	—	—	9,2	—
Břišní tyf a paratyf A+B	1 443	1,2	25	23	24,7	17,3
Poliomyelitis acuta	871	0,7	8	5	39,4	9,2
Infekční hepatitida	17 670	14,6	71	43	20,2	4,0
Hlístová onemocnění	849	0,7	1	—	8,0	1,2
Virová chřipka	5 855	4,8	36	31	9,9	6,1
Zhoubné novotvary ústrojí trávicího a pobřišnice	14 823	12,2	3 114	1 951	24,1	210,1
Zhoubné novotvary prsů a rodidel	10 795	8,9	988	640	22,2	91,5
Leukaemie a aleukaemie	1 415	1,2	332	230	28,1	234,6
Ostatní zhoubné novotvary	16 818	13,9	2 581	1 813	24,7	153,5
Fibromyom dělohy a j. nezhooubné novotvary ženského pohlavního ústrojí	10 989	9,1	26	18	12,3	2,4
Astma a jiné alergické nemoci	6 431	5,3	112	62	17,5	17,4
Nemoci štítné žlázy	6 283	5,2	92	50	18,7	14,6
Úplavice cukrová	8 036	6,6	397	252	20,8	49,4
Anemie	3 923	3,2	122	71	21,9	31,1
Psychoneurosy s tělesnými příznaky od cirkulačního systému	2 930	2,4	14	7	11,3	4,8
Cevní poruchy centrálního nervstva	11 120	9,2	3 207	1 725	25,8	288,4
Nemoci periferního nervstva	17 118	14,1	19	12	18,4	1,1
Nemoci oční	44 026	36,3	15	12	15,5	0,3
Zánět středního ucha	17 979	14,8	14	12	12,9	0,8
Akutní reumatismus a reumatická onemocnění srdce	13 828	11,4	706	473	25,8	51,1
Angina pectoris a ostatní sklerotická onemocnění tepen věnčitých	12 543	10,3	1 392	493	19,8	111,0
Akutní infarkt myokardu	7 712	6,4	1 410	838	34,4	182,8
Hypertensní nemoc I—II	14 237	11,7	448	259	16,7	31,5
Hypertensní nemoc III	938	0,8	165	65	22,0	175,9
Arteriosklerosa	15 865	13,1	2 308	1 323	21,9	145,5

Přehled o propuštěných a zemřelých v nemocnicích (bez dětského a porodnického odd.)  
v českých krajích

Základní klinická diagnóza	Počet propuštěných a zemřelých		Počet zemřelých		Průměrná ošetřovací doba u propuštěných	Letalita
	absolutně	v promile z celku	celkem	z toho pitvaných		
Nemoci tepen	3 692	3,0	261	150	26,4	70,7
Onemocnění žilní	23 470	19,3	289	178	20,8	12,3
Prudká onemocnění horních cest dýchacích a akutní bronchitis	32 127	26,5	32	26	8,7	1,0
Zánět plic lalokový	3 732	3,1	245	138	19,2	65,6
Bronchopneumonie	20 386	16,8	1 049	608	17,8	51,5
Vleký zánět průdušek a rozedma plic	17 832	14,7	847	494	17,8	47,5
Zánět pohrudnice (ne tbc)	4 898	4,0	58	30	21,0	11,8
Vředová nemoc žaludku a dvanácterníku	20 335	16,8	281	188	17,9	13,8
Gastritidy, enteritidy a colitidy	25 669	21,2	75	44	9,3	2,9
Zánět červu	52 076	42,9	131	69	9,1	2,5
Kýly	31 189	25,7	196	118	12,2	6,3
Neprůchodnost střev	2 436	2,0	327	194	13,6	134,2
Hepatitidy neinfekční, cirrhosa jater	3 461	2,9	496	342	25,0	143,3
Žlučové kaménky a zánět žlučníku	30 486	25,1	355	247	15,0	11,6
Zánět ledvin	4 594	3,8	332	201	20,0	72,3
Infekce ledvin a kameny cest močových	28 058	23,1	287	220	12,3	10,2
Jiné nemoci močového ústrojí	11 147	9,2	93	59	12,7	8,3
Nemoci mužských pohlavních orgánů	11 287	9,3	346	187	19,9	30,7
Zánět vaječníků a vejcovodů	11 196	9,2	6	2	14,8	0,5
Ostatní záněty ženských pohlav. orgánů	13 343	11,0	5	5	8,4	0,4
Jiné nemoci ženských pohlav. orgánů	55 012	45,3	17	12	8,7	0,3
Pyodermie a ostatní nemoci kožní	56 165	46,3	89	62	13,6	1,6
Kloubní záněty akutní i chronické	20 053	16,5	60	26	20,4	3,0
Zlomeniny	44 698	36,8	781	434	17,4	17,5
Poškození kloubů	11 786	9,7	17	11	8,6	1,4
Vnitřní poranění hrudníku, břicha a pánve	1 405	1,2	81	50	13,8	57,7
Poškození očí	5 404	4,5	8	—	11,0	1,5
Ostatní mechanické úrazy	38 503	31,7	430	278	9,9	11,2
Otravy	4 289	3,5	142	91	6,5	33,1
Ostatní nemoci	324 335	267,2	4 376	2 594	12,0	×
<b>Ú h r n</b>	<b>1 213 540</b>	<b>1 000,0</b>	<b>30 618</b>	<b>18 222</b>	<b>15,5</b>	<b>25,2</b>

Přehled o propuštěných a zemřelých v nemocnicích (bez dětského a porodnického odd.)  
na Slovensku

Základní klinická diagnóza	Počet propuštěných a zemřelých		Počet zemřelých		Průměrná ošetrovací doba u propuštěných	Letalita
	absolutně	v promile z celku	celkem	z toho pitvaných		
Tuberkulóza plic	9 816	28,4	234	118	52,3	23,8
Tuberkulóza mimoplicní	2 227	6,4	28	16	30,5	12,6
Příjice všech forem	1 891	5,5	16	8	17,1	8,5
Kapavka	145	0,4	—	—	10,5	—
Břišní tyf a paratyf A+B	1 254	3,6	12	6	25,9	9,6
Poliomyelitis acuta	113	0,3	3	2	37,1	26,5
Infekční hepatitida	8 595	24,9	17	10	18,8	2,0
Hlístová onemocnění	184	0,5	—	—	9,6	—
Virová chřipka	1 843	5,3	8	5	10,1	4,3
Zhoubné novotvary ústrojí trávicího a pobřišnice	3 270	9,5	263	152	22,4	80,4
Zhoubné novotvary prsu a rodidel	2 388	6,9	57	33	24,0	23,9
Leukaemie a aleukaemie	317	0,9	36	19	25,1	113,6
Ostatní zhoubné novotvary	3 877	11,2	214	131	26,5	55,2
Fibromyom dělohy a jiné nezhoubné novotvary ženského pohl. ústrojí	2 382	6,9	9	6	14,0	3,8
Astma a jiné alergické nemoci	2 411	7,0	44	16	17,4	18,2
Nemoci štítné žlázy	2 093	6,1	23	14	18,3	11,0
Úplavice cukrová	1 889	5,5	64	35	21,1	33,9
Anemie	1 003	2,9	14	8	19,6	14,0
Psychoneurosy s tělesnými příznaky od cirkulačního systému	1 872	5,4	9	1	15,8	4,8
Cevní poruchy centrálního nervstva	2 146	6,2	293	162	24,0	136,5
Nemoci periferního nervstva	4 858	14,1	15	6	19,1	3,1
Nemoci oční	10 810	31,3	2	2	17,7	0,2
Zánět středního ucha	6 096	17,6	4	4	13,0	0,7
Akutní reumatismus a reumatické onemocnění srdce	5 395	15,6	154	73	25,0	28,5
Angina pectoris a ostatní sklerotická onemocnění tepen věnčitých	2 455	7,1	166	83	20,3	67,6
Akutní infarkt myokardu	917	2,7	137	83	35,6	149,4
Hypertensní nemoc I—II	3 532	10,2	81	34	16,0	22,9
Hypertensní nemoc III	327	0,9	36	21	23,1	110,1
Arteriosklerosa	2 219	6,4	130	76	19,7	58,6

Přehled o propuštěných a zemřelých v nemocnicích (bez dětského a porodnického odd.)  
na Slovensku

Základní klinická diagnóza	Počet propuštěných a zemřelých		Počet zemřelých		Průměrná ošetřovací doba u propuštěných	Letalita
	absolutně	v promile z celku	celkem	z toho pitvaných		
Nemoci tepen	1 087	3,1	44	29	26,8	40,5
Onemocnění žilní	6 239	18,1	20	10	17,5	3,2
Prudká onemocnění horních cest dýchacích a akutní bronchitis	10 253	29,7	9	4	9,4	0,9
Zánět plic lalokový	1 420	4,1	44	22	15,9	31,0
Bronchopneumonie	4 040	11,7	96	57	14,4	23,8
Vleklý zánět průdušek a rozedma plic	4 223	12,2	97	50	16,1	23,0
Zánět pohrudnice (ne tbc)	1 415	4,1	10	6	20,9	7,1
Vředová nemoc žaludku a dvanáct.	5 434	15,7	45	21	17,2	8,3
Gastritidy, enteritidy a colitidy	7 809	22,6	18	10	9,4	2,3
Zánět červu	15 309	44,3	29	15	8,9	1,9
Kýly	11 802	34,2	40	15	10,6	3,4
Neprůchodnost střev	1 142	3,3	62	28	12,1	54,3
Hepatitidy neinfekční, cirrhosa jater	920	2,7	47	37	25,3	51,1
Žlučové kaménky a zánět žlučníku	6 361	18,4	46	30	14,6	7,2
Záněty ledvin	1 597	4,6	60	32	20,7	37,6
Infekce ledvin a kameny cest močových	5 073	14,7	30	18	12,9	5,9
Jiné nemoci močového ústrojí	2 926	8,5	10	6	13,1	3,4
Nemoci mužských pohlavních orgánů	2 934	8,5	40	14	18,4	13,6
Zánět vaječníků a vejcovodů	2 112	6,1	4	3	12,8	1,9
Ostatní záněty ženských pohlav. orgánů	1 561	4,5	1	—	11,3	0,6
Jiné nemoci ženských pohlav. orgánů	17 919	51,9	11	5	9,1	0,6
Pyodermie a ostat. nemocí kožní	16 937	49,0	21	10	14,6	1,2
Kloubní záněty akutní i chronické	4 444	12,9	8	5	20,1	1,8
Zlomeniny	11 829	34,2	158	90	17,3	13,4
Poškození kloubů	2 412	7,0	9	6	11,3	3,7
Vnitřní poranění hrudníku, břicha a páneve	471	1,4	27	10	12,4	57,3
Poškození očí	1 389	4,0	1	1	13,6	0,7
Ostatní mechanické úrazy	10 430	30,2	144	71	10,8	13,8
Otravy	1 183	3,4	40	19	7,8	33,8
Ostatní nemoci	98 496	285,2	790	389	13,5	×
<b>Ú h r n</b>	<b>345 492</b>	<b>1 000,0</b>	<b>4 030</b>	<b>2 137</b>	<b>15,7</b>	<b>11,7</b>

## Přehled o propuštěných a zemřelých na dětských odd. nemocnic

Základní klinická diagnóza	Počet propuštěných a zemřelých					
	absolutně	v promile z celku	absolutně	v promile z celku	absolutně	v promile z celku
	Č S R		České kraje		Slovensko	
Tuberkulóza plic	2 850	11,6	1 197	7,1	1 653	22,0
Tuberkulóza mimoplicní	393	1,6	175	1,0	218	2,9
Pohlavní nemoci	114	0,5	73	0,4	41	0,5
Infekční nemoci	19 187	78,3	14 674	86,4	4 513	60,0
Novotvary	1 427	5,8	956	5,6	471	6,3
Astma bronchiale	1 376	5,6	1 012	6,0	364	4,8
Ekzém	540	2,2	416	2,4	124	1,6
Ostatní alergické nemoci	627	2,6	491	2,9	136	1,8
Nemoci endokrinní	741	3,0	508	3,0	233	3,1
Avitaminosy a j. nem. výměny látkové	1 522	6,2	707	4,2	815	10,8
Nemoci krevní	2 372	9,7	1 585	9,3	787	10,5
Nemoci duševní a nervové	5 747	23,4	4 050	23,8	1 697	22,6
Nemoci oční	1 202	4,9	1 073	6,3	129	1,7
Nemoci ušní	10 740	43,8	7 985	47,0	2 755	36,6
Nemoci cévní a srdeční	9 642	39,3	6 459	38,0	3 183	42,3
Nemoci dýchadel	90 586	369,6	60 595	356,6	29 991	398,8
Nemoci zažívací	32 142	131,1	20 431	120,2	11 711	155,7
Nemoci jater a jaterních cest	422	1,7	282	1,7	140	1,9
Toxikosy	3 242	13,2	1 496	8,8	1 746	23,2
Nemoci ústrojí močového a pohlavního	5 512	22,5	4 307	25,3	1 205	16,0
Nemoci kožní	17 398	71,0	12 412	73,1	4 986	66,3
Nemoci raného věku (do 1 měs.)	12 052	49,2	7 752	45,6	4 300	57,2
Úrazy a otravy	7 656	31,2	6 629	39,0	1 027	13,7
Ostatní nemoci	17 631	72,0	14 654	86,3	2 977	39,7
<b>Ú h r n</b>	<b>245 121</b>	<b>1 000,0</b>	<b>169 919</b>	<b>1 000,0</b>	<b>75 202</b>	<b>1 000,0</b>

## Porodnická činnost

Území, kraj	Na 100 ústavních porodů bylo							
	s použitím		před- časných	opera- tívních	komplikovaných			
	psycho- profylaxe	analgesie			poruchou práce děložní	gestozou (mimo eklampsií)	eklampsií vzniklou za porodu	aton. krvácení
ČSR	7,0	15,6	5,7	5,7	2,0	2,8	0,11	1,4
České kraje	7,6	18,1	6,1	6,4	2,0	3,2	0,09	1,4
Slovensko	5,9	10,8	4,9	4,4	1,9	2,2	0,16	1,3
ÚNV Praha	12,2	35,2	5,5	7,8	3,1	4,6	0,05	1,2
KNV Praha	16,6	37,1	6,4	7,5	2,6	2,9	0,09	1,2
Českokobudějovický	5,8	15,5	5,2	5,9	1,1	2,2	0,14	1,1
Plzeňský	0,0	6,0	8,4	8,3	1,9	6,1	0,04	2,1
Karlovarský	0,4	8,7	7,7	6,6	1,6	8,0	0,06	1,9
Ústecký	1,0	15,6	7,1	6,4	1,2	2,3	0,08	1,5
Liberecký	7,0	24,5	6,9	6,3	2,4	4,1	0,11	1,5
Hradecký	11,2	12,8	5,6	5,9	1,6	1,8	0,14	1,0
Pardubický	18,0	17,6	6,0	5,8	4,4	4,0	0,03	1,9
Jihlavský	2,5	4,3	4,7	5,4	1,8	2,3	0,09	1,3
Brněnský	1,8	13,2	5,9	6,0	1,8	2,0	0,10	1,1
Olomoucký	21,8	16,5	5,0	5,7	1,5	2,7	0,07	1,3
Gottwaldovský	2,7	22,9	5,5	6,6	2,4	2,9	0,12	1,5
Ostravský	4,0	12,1	6,5	5,7	1,7	2,0	0,07	1,3
ÚNV Bratislava	6,1	6,9	6,4	6,4	2,4	4,5	0,19	1,0
KNV Bratislava	14,7	16,3	4,8	4,3	0,8	1,4	0,15	1,3
Nitranský	0,0	8,7	5,3	4,4	1,8	2,1	0,16	1,0
Banskobystrický	8,9	7,4	5,1	3,7	2,2	2,6	0,14	1,5
Žilinský	5,2	14,8	4,3	5,1	2,4	2,0	0,08	1,3
Košický	4,2	8,6	5,1	4,5	2,2	1,7	0,22	1,8
Vysoké Tatry	—	—	—	—	—	—	—	—
Prešovský	4,9	11,4	4,0	3,5	1,3	2,5	0,20	1,4



## Porodnická činnost

Území, kraj	Na 100 ústavních porodů bylo			Ze 100 nedělek propuštěných mělo horečnatý průběh v šestinedělí	Na 100 všech porodů, hlášených potratů a mimoděložních těhotenství bylo	
	porod. operací		eklampsii vzniklých v šestinedělí		potratů	mimoděložních těhotenství
	císařský řez	kleště				
ČSR	1,8	1,3	0,05	4,3	27,5	0,5
České kraje	1,9	1,8	0,03	4,1	32,3	0,6
Slovensko	1,5	0,5	0,09	4,8	18,7	0,4
ÚNV Praha	2,1	1,6	0,03	6,9	45,4	0,3
KNV Praha	2,0	2,3	0,04	3,8	32,3	0,4
Českobudějovický	1,7	2,0	0,02	3,3	29,0	0,4
Plzeňský	2,1	1,2	0,03	3,8	29,7	0,5
Karlovarský	2,6	1,5	0,04	3,5	40,9	0,7
Ústecký	1,8	1,8	0,06	3,4	37,1	0,9
Liberecký	2,6	1,9	—	5,2	37,4	0,6
Hradecký	1,8	2,0	0,04	4,9	27,6	0,6
Pardubický	1,7	1,9	0,04	4,3	24,1	0,5
Jihlavský	1,2	1,5	0,05	2,8	22,4	0,4
Brněnský	1,6	1,8	0,01	5,6	29,4	0,7
Olomoucký	1,9	1,8	0,04	3,9	28,7	0,6
Gottwaldovský	2,2	1,8	0,05	1,4	26,7	0,5
Ostravský	2,1	1,4	0,03	4,2	34,4	0,5
ÚNV Bratislava	2,3	0,4	0,11	3,5	36,6	1,0
KNV Bratislava	1,4	0,3	0,08	5,7	18,6	0,3
Nitranský	1,4	0,6	0,10	4,2	18,3	0,4
Banskobystrický	1,6	0,5	0,09	4,9	21,2	0,5
Žilinský	1,7	0,8	0,05	5,2	16,7	0,3
Košický	1,4	0,6	0,16	3,9	18,9	0,3
Vysoké Tatry	—	—	—	—	—	—
Prešovský	1,3	0,4	0,04	5,8	11,6	0,3

## Činnost odborných léčebných a ošetrovacích ústavů, zařízení péče o ženu a dítě a výzkumných ústavů v ČSR

	Počet				Průměrná ošetrovací doba
	ošetrovaných			ošetrovacích dnů	
	přijatých	propuštěných	zemřelých		
Léčebny tuberkulózy: krajsky spravované	18 793	18 373	135	2 915 789	156,3
ústředně spravované	6 461	6 335	27	992 607	154,8
Psychiatrické léčebny	23 756	21 443	2 031	5 581 706	236,4
Ústavy onkologické	4 416	4 265	198	84 270	19,0
Ústavy rehabilitační	1 055	964	1	96 424	95,5
Léčebny nemocí vnitřních	1 166	413	712	636 302	555,5
Ústavy nápravné a výchovné péče o mládež	543	537	1	59 858	110,7
Ozdravovny	20 688	20 788	—	1 106 633	53,4
Dětské odborné léčebny	2 099	2 258	—	160 674	73,8
Noční sanatoria	1 462	1 448	—	35 437	24,4
Odborné ústavy lázeňské krajsky spravované	2 055	2 055	—	42 938	20,9
Porodnice	20 167	20 062	1	142 958	7,1
Kojenecké ústavy	6 853	6 436	400	768 662	112,3
Dětské domovy	2 768	2 722	12	896 198	325,8
Výzkumné ústavy (s lůžkovou složkou)	23 315	22 810	573	494 267	×

Počet dětí v jeslích zapsaných k 31. 12. 1958: 36 659.

## Činnost odborných léčebných a ošetrovacích ústavů, zařízení péče o ženu a dítě a výzkumných ústavů v českých krajích

	P o e t				Průměrná ošetřovací doba
	ošetřovanců			ošetřovacích dnů	
	přijatých	propuště- ných	zemřelých		
Léčebny tuberkulózy: krajsky spravované	15 041	14 786	94	2 416 854	161,5
ústředně spravované	—	—	—	—	—
Psychiatrické léčebny	21 911	19 659	1 952	4 902 760	225,3
Ústavy onkologické	4 416	4 265	198	84 270	19,0
Ústavy rehabilitační	1 055	964	1	96 424	95,5
Léčebny nemocí vnitřních	1 166	413	712	636 302	555,5
Ústavy nápravné a výchovné péče o mládež	543	537	1	59 858	110,7
Ozdravovny	18 140	18 483	—	992 117	54,2
Dětské odborné léčebny	2 099	2 258	—	160 674	73,8
Noční sanatoria	635	635	—	12 614	19,9
Odborné ústavy lázeňské krajsky spravované	2 055	2 055	—	42 938	20,9
Porodnice	7 793	7 792	—	60 223	7,7
Kojenecké ústavy	5 313	5 039	301	556 554	104,5
Dětské domovy	2 132	2 113	8	690 349	324,6
Výzkumné ústavy (s lůžkovou složkou)	20 122	19 627	489	409 207	×

Počet dětí v jeslích zapsaných k 31. 12. 1958: 27 354.

## Činnost odborných léčebných a ošetrovacích ústavů, zařízení péče o ženu a dítě a výzkumných ústavů na Slovensku

	P o e t				Průměrná ošetrovací doba
	ošetrovaných			ošetrovacích dnů	
	přijatých	propuště- ných	zemřelých		
Léčebny tuberkulózy: krajsky spravované	3 752	3 587	41	498 935	135,2
ústředně spravované	6 461	6 335	27	992 607	154,8
Psychiatrické léčebny	1 845	1 784	79	678 946	366,2
Ústavy onkologické	—	—	—	—	—
Ústavy rehabilitační	—	—	—	—	—
Léčebny nemocí vnitřních	—	—	—	—	—
Ústavy nápravné a výchovné péče o mládež	—	—	—	—	—
Ozdravovny	2 548	2 305	—	114 516	47,2
Dětské odborné léčebny	—	—	—	—	—
Noční sanatoria	827	813	—	22 823	27,8
Odborné ústavy lázeňské krajsky spravované	—	—	—	—	—
Porodnice	12 374	12 270	1	82 735	6,7
Kojenecké ústavy	1 540	1 397	99	212 108	139,7
Dětské domovy	636	609	4	205 849	329,6
Výzkumné ústavy (s lůžkovou složkou)	3 193	3 183	84	85 060	×

Počet dětí v jeslích zapsaných k 31. 12. 1958: 9 305.

## Činnost ústavů lázeňské péče

## I. Přijetí ošetřovanci a ošetřovací dny

	Č S R	České kraje	Slovensko
Počet přijatých ošetřovanců úhrnem — dospělých	259 856	192 743	67 113
dětí	10 236	6 871	3 365
z toho v hospodářských organizacích přijato — dospělých	248 155	183 242	64 913
dětí	5 446	2 674	2 772
v rozpočtových organizacích přijato — dospělých	11 701	9 501	2 200
dětí	4 790	4 197	593
Počet ošetřovacích dnů	6 770 395	4 980 875	1 789 520
z toho hospodářské organizace	6 012 487	4 338 059	1 674 429
rozpočtové organizace	757 908	642 817	115 091

## II. Z celkového počtu v roce 1958 přijatých pacientů připadá

	Č S R	České kraje	Slovensko
na pojištěnce*)			
práce schopné	162 165	121 029	41 136
práce neschopné	50 172	36 762	13 410
JZD III. a IV. typu	5 507	3 731	1 776
důchodce	21 971	15 923	6 048
samoplátce	16 264	12 038	4 226
cizince	3 777	3 260	517
dětí	10 236	6 871	3 365

\*) včetně pacientů MV a ÚSVD.

## Převozy a převezení nemocní záchrannou a dopravní zdravotnickou službou; ujeté kilometry

Území, kraj	Počet		Počet převezených nemocných na 100 obyvatel	Počet ujetých kilometrů sanitními vozy	
	převozů nemocných	převezených nemocných		v tisících	na 1 převoz
ČSR	2 560 908	3 542 176	26,3	105 549	41,2
České kraje	1 848 548	2 551 315	26,6	77 072	41,7
Slovensko	712 360	990 861	25,4	28 477	40,0
ÚNV Praha	167 105	169 985	17,2	2 595	15,5
KNV Praha	210 974	291 256	25,2	10 465	49,6
Českokobudějovický	77 237	117 167	22,3	4 976	64,4
Plzeňský	166 624	208 361	35,9	6 349	38,1
Karlovarský	83 896	117 825	34,2	4 207	50,1
Ústecký	138 472	181 727	26,5	5 274	38,1
Liberecký	94 928	139 079	27,3	4 628	48,8
Hradecký	127 457	185 930	31,7	5 372	42,1
Pardubický	74 610	104 881	22,8	3 765	50,5
Jihlavský	69 638	101 464	23,1	4 181	60,0
Brněnský	181 162	243 055	24,1	7 030	38,8
Olomoucký	123 342	160 565	24,4	5 028	40,8
Gottwaldovský	97 364	132 346	19,9	5 929	60,9
Ostravský	235 739	397 674	41,0	7 273	30,8
ÚNV Bratislava	64 976	91 715	36,0	1 273	19,6
KNV Bratislava	93 681	124 471	16,9	4 601	49,1
Nitranský	92 649	127 082	16,8	4 655	50,2
Banskobystrický	88 018	110 046	20,6	4 442	50,5
Žilinský	159 566	211 778	35,2	4 445	27,9
Košický (vč. Vysokých Tater)	125 109	203 340	36,7	4 643	37,1
Prešovský	88 361	122 429	26,6	4 418	50,0

## Tržby lékáren a krajských i oblastních skladů v letech 1957 a 1958\*)

Struktura tržeb lékáren a krajských i oblastních skladů			1957			1958		
			a)	b)	v procentech z celkových tržeb	v tisících Kčs	v procentech z celkových tržeb	
			v tisících Kčs					
Tržby celkem			ČSR	1 513 982	1 561 926	100,0	1 615 760	100,0
			České kraje	1 126 441	1 161 271	100,0	1 182 854	100,0
			Slovensko	387 541	400 655	100,0	432 906	100,0
Tržby za dodávky	lékáren na recepty a žádanky ambulantním zařízením	ČSR	653 880	674 591	43,2	785 908	48,6	
		České kraje	485 065	500 063	43,1	551 772	46,7	
		Slovensko	168 815	174 528	43,6	234 136	54,1	
	lůžkovým zařízením	ČSR	427 403	440 916	28,2	400 312	24,8	
		České kraje	325 457	335 520	28,9	315 998	26,7	
		Slovensko	101 946	105 396	26,3	84 314	19,5	
	ostatním organizacím státní zdravotní správy	ČSR	43 271	44 644	2,9	34 107	2,1	
		České kraje	31 218	32 183	2,8	25 028	2,1	
		Slovensko	12 053	12 461	3,1	9 079	2,1	
	organizacím socialistického sektoru mimo státní zdravotní správu	ČSR	123 613	127 554	8,2	119 883	7,4	
		České kraje	82 843	85 405	7,4	83 221	7,0	
		Slovensko	40 770	42 149	10,5	36 662	8,4	
Maloobchodní obrat			ČSR	265 815	274 221	17,5	275 550	17,1
			České kraje	201 858	208 100	17,8	206 835	17,5
			Slovensko	63 957	66 121	16,5	68 715	15,9

a) tržby podle skutečnosti 1957

\*) bez interních tržeb (přesunů) jednotlivých krajských správ lékáren

b) tržby upravené vzhledem ke zvýšení cen lihu a lihových přípravků k 1. 1. a 1. 4. 1958 (koeficient byl vypočten z podílu těchto výrobků na celkových zásobách léčiv a zdrav. zboží pro české kraje ve výši 1,03092 a pro Slovensko ve výši 1,03334).

Tržby v prodejnách oční optiky v letech 1957 a 1958\*)

Struktura tržeb		1957		1958		
		v tisících Kčs	v procentu z celkových tržeb	v tisících Kčs	v procentu z celkových tržeb	
Tržby celkem		České kraje Slovensko ČSR	56 094 11 618 67 712	100,0 100,0 100,0	61 950 13 917 75 867	100,0 100,0 100,0
Tržby za dodávky fakturované organizacím	státní zdravotní správy	České kraje Slovensko ČSR	29 990 6 223 36 213	53,4 53,6 53,5	32 903 7 485 40 388	53,1 53,8 53,2
	socialistického sektoru mimo státní zdravotní správu	České kraje Slovensko ČSR	651 83 734	1,2 0,7 1,1	654 63 717	1,1 0,4 1,0
Maloobchodní obrat		České kraje Slovensko ČSR	25 453 5 312 30 765	45,5 45,7 45,4	28 393 6 369 34 762	45,8 45,8 45,8

\*) bez interních tržeb (přesunů — předání) jednotlivých krajských správ lékáren.



## Počet receptů a předepsaných léků v tisících v letech 1957—1958

Krajská správa lékáren v kraji:	Počet receptů		Počet předepsaných léků			
			magistraliter		hromadně vyráběných	
	1957	1958	1957	1958	1957	1958
ČSR	62 493	59 420	22 402	21 342	89 727	87 288
České kraje	47 080	44 644	16 561	15 624	68 723	65 903
Slovensko	15 413	14 776	5 841	5 718	21 004	21 385
ÚNV Praha	7 054	6 392	2 629	2 282	10 256	9 573
KNV Praha	5 548	5 100	1 618	1 596	7 438	6 689
Českbudějovický	2 348	2 241	761	726	3 494	3 334
Plzeňský	2 735	2 566	831	760	3 997	3 805
Karlovarský	1 383	1 333	490	450	2 637	2 502
Ústecký	3 052	2 929	964	829	4 475	3 969
Liberecký	2 256	2 212	844	844	3 336	3 455
Hradecký	2 989	2 991	1 000	1 001	4 074	4 201
Pardubický	2 141	2 018	699	682	3 262	3 228
Jihlavský	1 877	1 773	631	645	2 641	2 674
Brněnský	5 148	5 010	1 855	1 832	7 449	7 628
Olomoucký	2 829	2 669	1 147	1 023	4 475	3 820
Gottwaldovský	2 702	2 550	1 023	1 051	3 882	3 757
Ostravský	5 018	4 860	2 069	1 903	7 307	7 268
ÚNV Bratislava	4 356	4 383	1 878	1 737	6 269	6 795
KNV Bratislava						
Nitranský	2 772	2 385	950	852	3 400	3 304
Banskobystrický	2 119	2 096	738	659	2 691	2 752
Žilinský	2 628	2 392	809	706	3 428	3 154
Košický	2 235	2 153	896	932	3 035	3 250
(vč. Vysokých Tater)						
Prešovský	1 303	1 367	570	832	2 181	2 130



GRAF Č.1. VĚKOVÉ SLOŽENÍ OBYVATELSTVA K 31. PROSINCI 1957

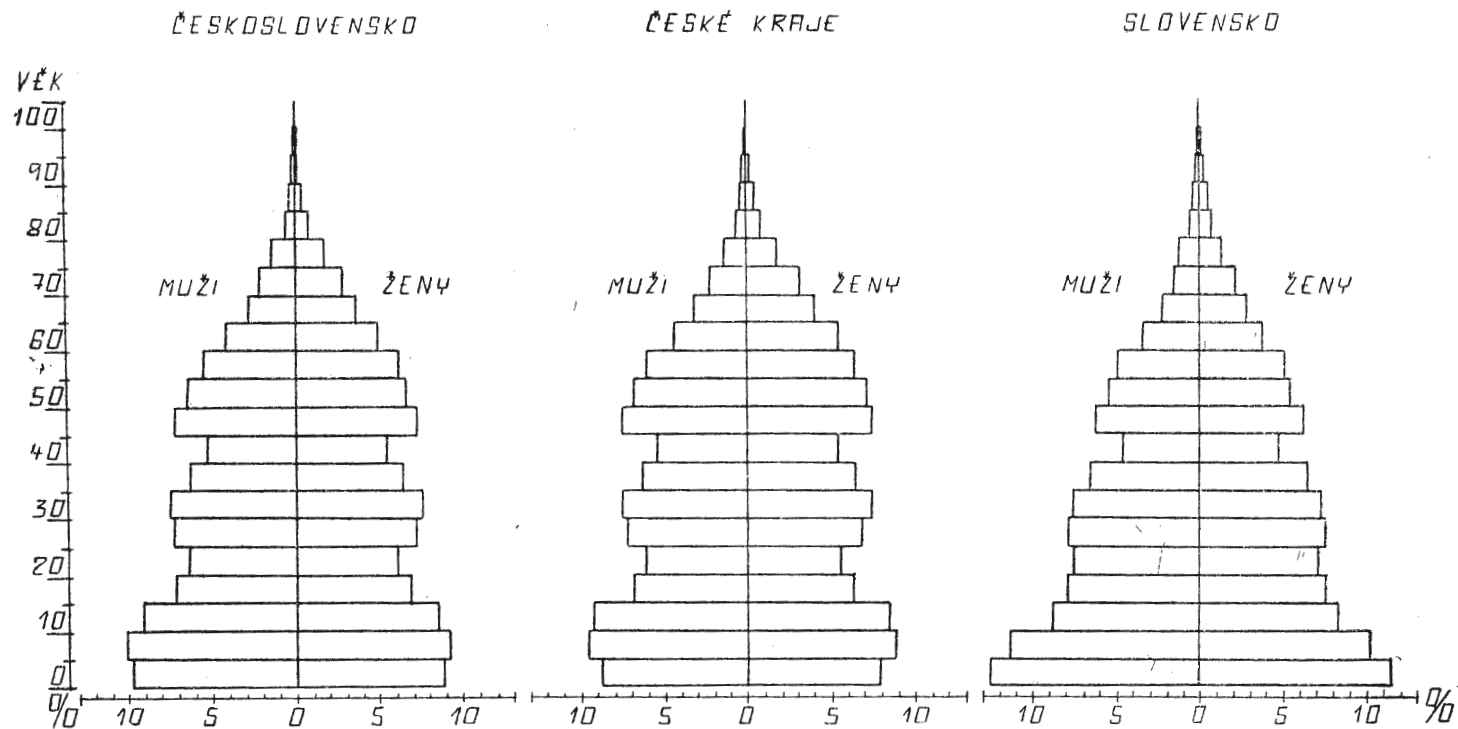

GRAF Č.2. PŘIROZENÝ POHYB OBYVATELSTVA V LETECH 1919-1958

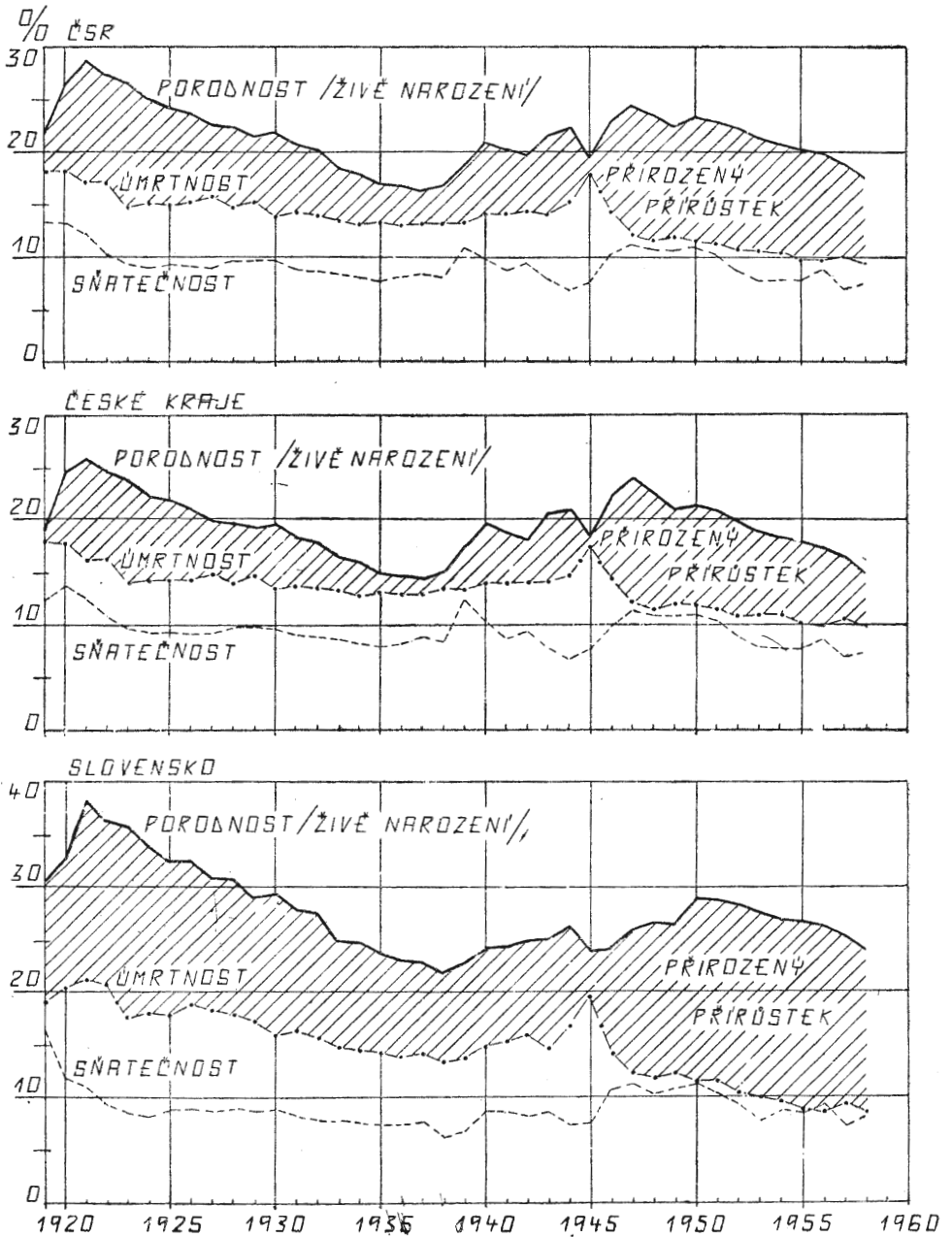



‰

220

200

180

160

140

120

100

80

60

40

20

0

GRAF Č. 4.  
ÚMRTNOST PODLE VĚKU A POKLAVÍ  
V ČSR V LETECH 1937 1957

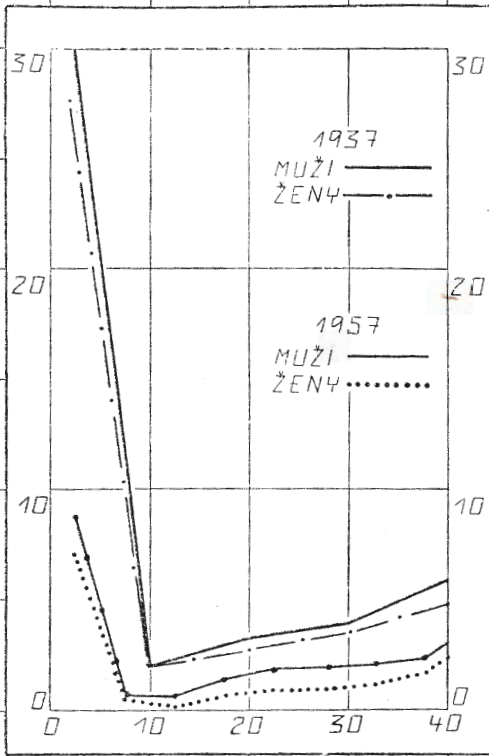

0

10

20

30

40

50

60

70

80

90

VĚK

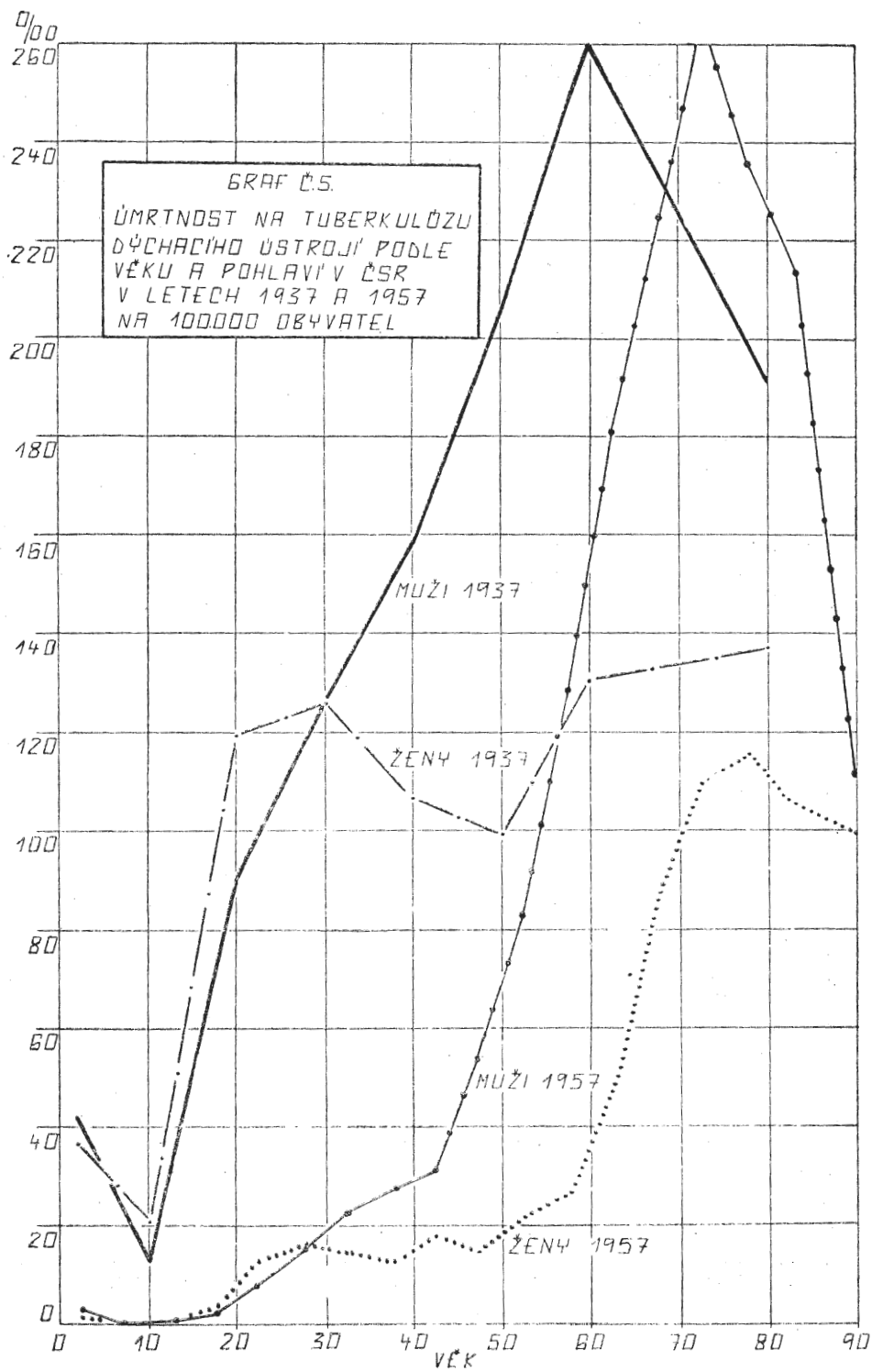

GRAF Č.6.

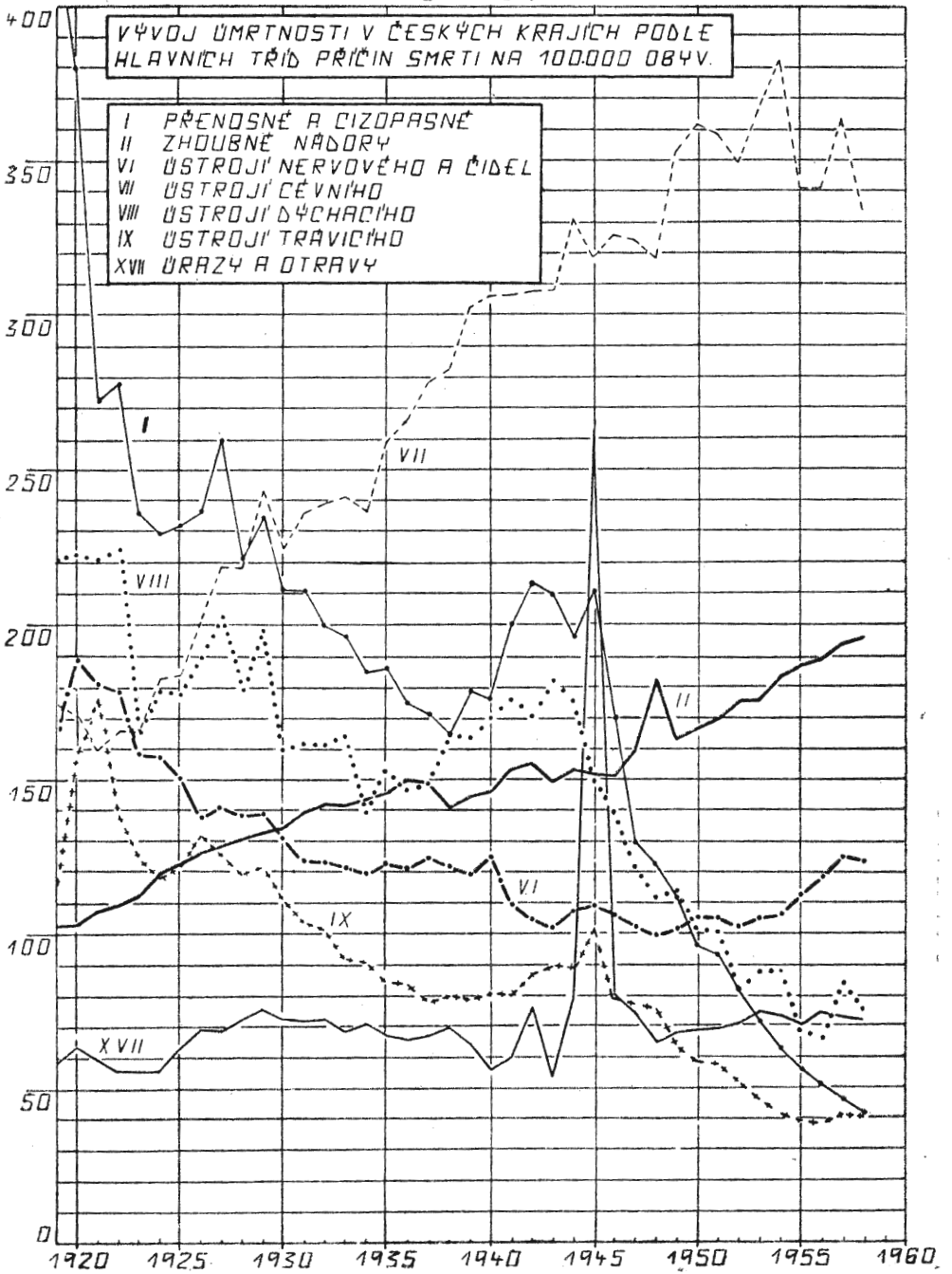



GRAF Č.7.

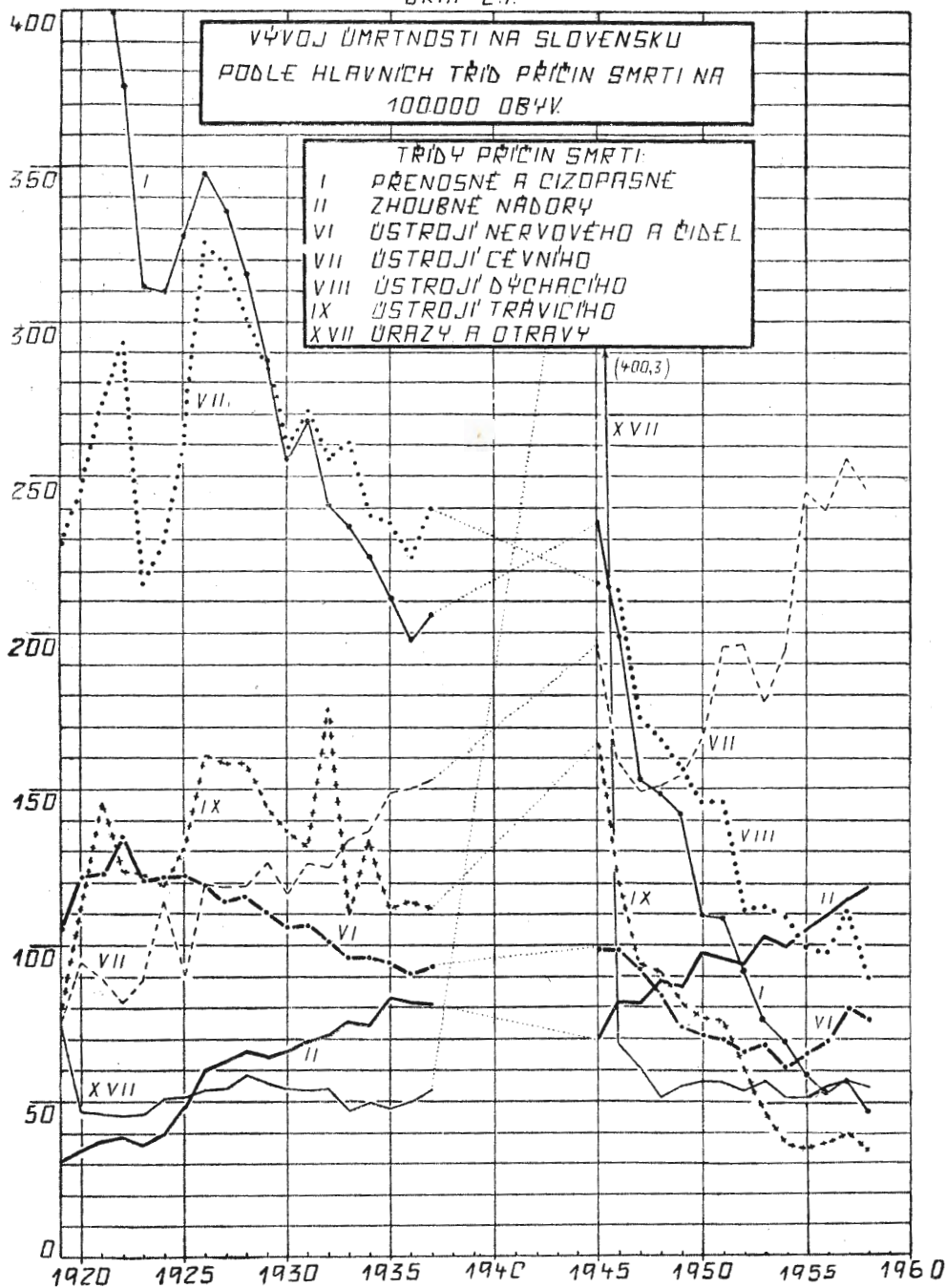

## VYSVĚTLIVKY

Podkladem pro vypracování této publikace byly hlavně roční výkazy o činnosti ústavů národního zdraví. Pro jejich sestavování platily v roce 1958 směrnice pro evidenci, výkaznictví a statistiku ve zdravotnictví, číslo 5/1956. Pokud se některá tabulka týká jen roku 1958, není to zvlášť vyznačeno. V tabulkách nejsou zahrnuty údaje o zdravotnických zařízeních MNO, MV a MD.

**Tab. č. 1 hlavní ukazatelé.** Do počtu ošetření (vyšetření) v ambulantních zařízeních preventivní a léčebné péče jsou započítána ošetření (vyšetření) v územních i závodních zařízeních vč. služby dentistů a ošetření v návštěvní službě. Při posuzování údajů podle krajů je třeba brát v úvahu vzájemné poskytování některých služeb mezi kraji.

**Počet obyvatel** (tabulka č. 2) je udán stavy obyvatelstva k 1. červenci a 31. prosinci 1957 a 1958 odvozenými z výsledků sčítání lidu a bilance pohybu obyvatelstva.

**Přirozený pohyb obyvatelstva** je zjišťován státním úřadem statistickým individuálními sčítacími lístky. Údaje jsou zpracovány podle místa bydliště nevěst, bydliště matky (u narozených dětí) a bydliště zemřelých osob.

Demografické údaje se týkají obyvatelstva, majícího trvalé bydliště na území republiky, bez ohledu na státní příslušnost. Sňatky, porody a úmrtí československých příslušníků v cizině, i když mají trvalé bydliště v Československu, nejsou zahrnuty. Kojenecká úmrtnost je počet zemřelých ve stáří do 1 roku na 1000 živě narozených v témže období. Novorozenecká úmrtnost je počet zemřelých ve stáří do 28 dnů též na 1000 živě narozených. Procento ústavních porodů udává, kolik dětí ze 100 narozených (živě i mrtvě) se narodilo v ústavě.

K tab. č. 10 (hlášené potraty) se poznamenává, že dnem 30. prosince 1957 vstoupil v účinnost zákon č. 68/1957 Sb., o umělém přerušení těhotenství.

**Ukončené případy pracovní neschopnosti** byly šetřeny státní zdravotní správou v roce 1957 na 10% tním a v roce 1958 na 20% tním výběru. Onemocnění jsou sledována podle „Zkráceného seznamu nemocí, úrazů a příčin smrti (1954)“.

Tab. č. 32 uvádí **dekrementní řád** vyplývající ze zpracování ukončených případů pracovní neschopnosti v ČSR za rok 1957.

**Využití lůžek v procentech** (tab. č. 53) je zjišťováno ze skutečné lůžkové kapacity, tj. po odečtení dní za přechodně uzavřená lůžka (malování, adaptace, apod.).

**Využití lůžek ve dnech** (tab. č. 54) je zjišťováno z lůžkového fondu bez přihlídnutí k přechodným uzavřením lůžek.

**Průměrná ošetrovací doba** (tab. č. 55) je vypočtena podle dat o pohybu ošetrovanců, nikoliv z dat o propuštěných.

**Přehledy o propuštěných a zemřelých** (tab. č. 56a) až e). V řádku „ostatní“ jsou obsažena jednak onemocnění, která nejsou uvedena v tabulce, jednak choroby, za něž nebyly v nemocnicích řádně vyplněny sčítací lístky.

V Praze 9. dubna 1959.

## Poznámky

---

## Poznámky

---

## Poznámky

---

Zdravotnická statistika Republiky československé 1958  
Část II. Zdravotní stav obyvatelstva a činnost zdravotnických zařízení.

Náklad 2000 výtisků

Redakce statistické oddělení ministerstva zdravotnictví, Praha 12, tř. W. Piecka 98

Vytiskl Knihkisk, n. p. závod 3 v Praze 2, Jungmannova tř. 15

(Jen pro úřední potřebu)



Z D R A V O T N I C K Á  
S T A T I S T I K A

REPUBLIKY ČESKOSLOVENSKÉ

1 9 5 8

Č Á S T I I I .

VYBRANÍ UKAZATELE ZDRAVOTNÍHO STAVU  
OBYVATELSTVA, ZDRAVOTNICKÝCH SLUŽEB,  
VÝROBY A LÉKÁRENSKÉ SLUŽBY

JEN PRO SLUŽEBNÍ POTŘEBU

PRAHA - KVĚTEN 1959





Z D R A V O T N I C K Á

S T A T I S T I K A

1958

Část 3, vybraní ukazatele zdravotního stavu obyvatelstva,  
zdravotnických služeb, výroby a lékařenské služby

Jen pro služební potřebu

Praha-květen 1959

1. The first part of the document  
describes the general situation  
of the country.

2. The second part of the document  
describes the specific situation  
of the country.

3. The third part of the document  
describes the specific situation  
of the country.

4. The fourth part of the document  
describes the specific situation  
of the country.

Ministerstvo zdravotnictví vydalo souborné zpracování statistických dat o zdravotním stavu obyvatelstva a rozvoji zdravotnictví Republiky Československé v roce 1958 ve dvou částech. První část obsahuje souborné zpracování statistických dat o síti a pracovnících zdravotnických zařízení a v druhé části jsou uvedena data o zdravotním stavu obyvatelstva a činnosti zdravotnických zařízení. Tato třetí část, vydaná pouze pro potřebu vedoucích pracovníků ministerstva, pověřenectva a krajů, doplňuje tiskem vydané části dalšími statistickými údaji o zdravotním stavu obyvatelstva, zdravotnických službách, výrobě a lékařské službě.

Publikace vznikla také z práce krajských a okresních zdravotnických statistiků a lékařů-statistiků. Výběr <sup>dat</sup> provedla statistická oddělení ministerstva a pověřenectva zdravotnictví za spolupráce všech odborů úseku I ministerstva zdravotnictví a Výzkumného ústavu organizace zdravotnictví v Praze. Sestavení tabulek provedla Střediska pro zdravotnickou statistiku v Praze a v Bratislavě.

STATISTICKÉ ODDĚLENÍ

MINISTERSTVA ZDRAVOTNICTVÍ

STATISTICKÉ ODDĚLENÍ

POVĚŘENECTVA ZDRAVOTNICTVÍ

## SEZNAM TABULEK :

Tab.č.	Str.
1. Počet lékařských míst zařízení ambulantní preventivní a léčebné péče podle oborů :	
a/ služby okresní . . . . .	7
b/ služby krajské . . . . .	8
c/ celkem . . . . .	9
2. Počet lékařských míst v nemocnicích podle oddelení :	
a/ nemocnice okresní . . . . .	10
b/ nemocnice krajské . . . . .	12
c/ nemocnice závodní . . . . .	14
d/ celkem . . . . .	16
3. Vývoj průměrného procenta pracovní neschopnosti a průměrného počtu pojištěnců v letech 1956-1958 . . . . .	18
4. Průměrné procento pracovní neschopnosti v jednotlivých čtvrtletích a za celý rok 1958 . . . . .	19
5. Ukončené případy pracovní neschopnosti v roce 1957 v ČSR podle jednotlivých diagnóz „Zkráceného seznamu nemocí, úrazů a příčin smrti/1954/“ . . . . .	20
6. Rozložení nově přiznaných invalidních důchodů v roce 1957 podle skupin příčin invalidity na 100 000 pojištěnců . . . . .	33
7. Orientační statistika celkové nemocnosti z několika krajů /onemocnění ošetřená po prvé obvodními lékaři/ . . . . .	37
8. Perinatální úmrtnost . . . . .	39
9. Činnost poraden pro reumatické, srdeční a cévní choroby v dětském věku . . . . .	40
10. Činnost tuberkulózních oddělení - pohyb evidovaných . . . . .	43
11. Činnost protialkoholních poraden a záchranných stanic . . . . .	45
12. Kvalitativní ukazatele při léčení hospitalizovaných chorob :	
a/ ČSR . . . . .	48
b/ česká kraje . . . . .	50
c/ Slovensko . . . . .	52
13. Kvalitativní ukazatele při léčení některých hospitalizovaných chorob:	
a/ Onemocnění zánětem plic /lalokovým/ . . . . .	54
b/ Onemocnění bronchopneumonií . . . . .	56
c/ Vředová nemoc žaludku a dvanácterníku . . . . .	58

Tab.č.	Str.
14. Kvalitativní ukazatelé při léčbě některých hospitalizovaných chorob na dětských odděleních :	
a/ prudká reumatická onemocnění s onemocněním srdce . . . . .	60
b/ záněty plic . . . . .	61
15. Neodkladná chirurgická činnost :	
a/ perforovaný zánět šerpu . . . . .	62
b/ perforovaný žaludeční a dvanácterníkový vřed . . . . .	64
c/ uskřínutá kýla . . . . .	66
d/ obstrukční neprůchodnost střev . . . . .	68
e/ strangulační neprůchodnost střev /mimo uskřínutí kýly/ . . . . .	70
f/ úrazové hemoperitoneum . . . . .	72
g/ úrazové proděravění zažívacího ústrojí . . . . .	74
16. Činnost patologicko-anatomických oddělení . . . . .	76
17. Činnost psychiatrických léčeben . . . . .	77
18. Psychiatrické léčebny - propuštění a zemřelí podle rámcových psychiatrických diagnóz . . . . .	79
19. Psychiatrické léčebny - počet a druhy léčby . . . . .	80
20. Ústavy sociální péče /spravované SÚSZ a církvemi/ . . . . .	82
21. Evidenční počet pracovníků /přepočtený podle kategorií/ :	
a/ nemocnice /porodnice/, transfuzní stanice, stanice záchranné služby /dopravní zdrav.služba/ . . . . .	83
b/ zařízení ambulantní péče . . . . .	84
c/ léčebny tuberkulózy a psychiatrické . . . . .	85
d/ ústavy onkologické, rehabilitační, léčebny nemocí vnitřních, ústavy nápravné a výchovné péče o mládež . . . . .	86
e/ ozdravovny, dětské odborné léčebny . . . . .	87
f/ noční sanatoria, kojenecké ústavy, dětské domovy . . . . .	88
g/ jesle /převzaté a nepřevzaté ÚNZ/ . . . . .	89
h/ protialkoholní záchytné stanice, hygienicko-epidemiologické stanice . . . . .	90
ch/ zařízení zdravotnické osvěty, zdravotnické školy . . . . .	91

Tab.č.	Str.
22. Průměrné měsíční mzdy pracovníků celkem a v hlavních skupinách . . . . .	92
23. Průmyslová výroba . . . . .	94
24. Výroba nejdůležitějších průmyslových výrobků . . . . .	94
25. Pracovníci a mzdové fondy v průmyslové výrobě . . . . .	95
26. Prodej mléčných konzerv v lékárnách . . . . .	96
V y s v ě t l i v k y . . . . .	97

Počet lékařských míst zařízení ambulantní preventivní  
a léčebné péče podle oborů-služby okresní

Tab.č.1a)

(Územní zařízení spravovaná národními výbory,k 31.12.1958)

Obor	ČSR		České kraje		Slovensko	
	absol.	na 10 000 obyv.	absol.	na 10 000 obyv.	absol.	na 10 000 obyv.
vnitřní	403,95	0,30	300,71	0,31	103,24	0,26
infekční	0,47	0,00	0,10	0,00	0,37	0,00
tuberkulózní	280,20	0,21	202,76	0,21	77,44	0,20
nervový	99,75	0,07	81,34	0,09	18,41	0,05
psychiatrický	32,93	0,03	27,09	0,03	5,84	0,01
chorob z povolání	0,50	0,00	-	-	0,50	0,00
dětský	703,45	0,52	499,27	0,52	203,48	0,52
školní zdrav.služba	274,45	0,20	206,94	0,22	67,51	0,17
ženský a porodnický	347,88	0,26	241,15	0,25	106,73	0,27
chirurgický	229,33	0,17	165,93	0,17	63,40	0,16
orthopedický	58,71	0,04	46,27	0,05	12,44	0,03
urologický	17,43	0,01	7,16	0,01	10,27	0,03
traumatologický	3,56	0,00	2,90	0,00	0,66	0,00
ušní, nosní, krční	172,53	0,13	130,51	0,14	42,02	0,11
oční	171,40	0,13	138,93	0,14	32,47	0,08
zubní lékaři	1202,87	0,89	917,21	0,96	285,66	0,73
dentisté	1905,15	1,41	1526,35	1,59	378,80	0,96
kožní a pohlavní	148,19	0,11	109,49	0,12	38,70	0,10
onkologický	26,90	0,02	23,03	0,02	3,87	0,01
dorostový	87,43	0,06	69,58	0,07	17,85	0,05
všeobecný (oby.a díl. lékaři)	3185,26	2,36	2303,45	2,40	881,81	2,25
posudkové služby	437,18	0,32	322,28	0,34	114,90	0,29
ústřední rentgen	114,35	0,08	91,08	0,09	23,27	0,06
ústřední laboratoř	21,52	0,02	10,51	0,01	11,01	0,03
zdrav.péče o tělesnou výchovu a sport	-	-	-	-	-	-
rehabilitace	19,65	0,01	18,61	0,02	1,04	0,00
patol.-anatomický	-	-	-	-	-	-
celkem(vč.dentistů)	9945,04	7,35	7443,35	7,76	2501,69	6,37
organizace zdravot-	224,27	0,17	166,94	0,17	57,33	0,15
Úhrnem(vč.dentistů)	10169,31	7,52	7610,29	7,93	2559,02	6,52

Počet lékařských míst zařízení ambulantní preventivní a léčebné  
péče podle oborů - služby krajské

Tab.č.1b)

(Územní zařízení spravovaná národními výbory k 31.12.1958)

Obor	ČSR		České kraje		Slovensko	
	absol.	na 10 000 obyv.	absol.	na 10 000 obyv.	absol.	na 10 000 obyv.
vnitřní	96,83	0,07	71,69	0,07	25,14	0,06
infekční	3,38	0,00	1,33	0,00	2,05	0,01
tuberkulózní	32,99	0,02	23,52	0,02	9,47	0,02
nervový	31,81	0,02	21,05	0,02	10,76	0,03
psychiatrický	33,99	0,03	25,15	0,03	8,84	0,02
chorob z povolání	23,34	0,02	23,02	0,02	0,32	0,00
dětský	101,20	0,08	80,40	0,08	20,80	0,05
školní zdrav.služba	5,09	0,00	5,09	0,00	-	-
ženský a porodnický	40,31	0,03	31,69	0,03	8,62	0,02
chirurgický	49,03	0,04	32,73	0,03	16,30	0,04
ortopedický	31,10	0,02	25,23	0,03	5,87	0,02
urologický	17,77	0,01	10,98	0,01	6,79	0,02
traumatologický	11,12	0,01	7,12	0,01	4,00	0,01
ušní,nosní,krční	48,15	0,04	37,31	0,04	10,84	0,03
oční	35,59	0,03	25,90	0,03	9,69	0,02
zubní lékaři	131,63	0,10	116,67	0,12	14,96	0,04
dentisté	50,13	0,04	48,13	0,05	2,00	0,01
kožní a pohlavní	32,00	0,02	25,33	0,03	6,67	0,02
onkologický	19,98	0,01	12,97	0,01	7,01	0,02
dorostový	7,34	0,00	6,34	0,01	1,00	0,00
všeobecný (obvodní a díl. lékaři)	54,42	0,04	54,30	0,06	0,12	0,00
posudkové služby	27,33	0,02	25,83	0,03	1,50	0,00
ústřední rentgen	43,01	0,03	34,94	0,04	8,07	0,02
ústřední laboratoř	20,48	0,02	16,07	0,02	4,41	0,01
zdrav.péče o tělesnou výchovu a sport	21,07	0,02	14,85	0,02	6,22	0,02
rehabilitace	7,23	0,01	6,73	0,01	0,50	0,00
patol.-anatomický	1,64	0,00	-	-	1,64	0,00
celkem(vč.dentistů)	977,96	0,73	784,37	0,82	193,59	0,49
organizace zdravot.	68,90	0,05	38,05	0,04	30,85	0,08
úhrnem(vč.dentistů)	1046,86	0,78	822,42	0,86	224,44	0,57



Počet lékařských míst zařízení ambulantní preventivní a  
léčebné péče podle oborů-služby okresní a krajské celkem

(Územní zařízení spravovaná národními výbory, k 31.12.1958)

Obor	ČSR		České kraje		Slovensko	
	absol.	na 10 000 obyva- tel	absol.	na 10 000 obyva- tel	absol.	na 10 000 obyva- tel
vnitřní	500,78	0,37	372,40	0,39	128,38	0,33
infekční	3,85	0,00	1,43	0,00	2,42	0,01
tuberkulózní	313,19	0,23	226,28	0,24	86,91	0,22
nervový	131,56	0,10	102,39	0,11	29,17	0,07
psychiatrický	66,92	0,05	52,24	0,06	14,68	0,04
chorob z povolání	23,84	0,02	23,02	0,02	0,82	0,00
dětský	804,65	0,59	580,37	0,60	224,28	0,57
školní zdrav.služba	279,54	0,21	212,03	0,22	67,51	0,17
ženský a porodnický	388,19	0,29	272,84	0,28	115,35	0,29
chirurgický	278,36	0,20	198,66	0,21	79,70	0,20
orthopedický	89,81	0,07	71,50	0,07	18,31	0,05
urologický	35,20	0,03	18,14	0,02	17,06	0,04
traumatologický	14,68	0,01	10,02	0,01	4,66	0,01
ušní,nosní,krční	220,68	0,16	167,82	0,17	52,86	0,14
oční	206,99	0,15	164,83	0,17	42,16	0,11
zubní lékaři	1334,50	0,99	1033,88	1,08	300,62	0,77
dentisté	1955,28	1,45	1574,48	1,64	380,80	0,97
kožní a pohlavní	180,19	0,13	134,82	0,14	45,37	0,12
onkologický	46,88	0,03	36,00	0,04	10,88	0,03
dorostový	94,77	0,07	75,92	0,08	18,85	0,05
všeobecný(obyvodní a díl.lékaři)	3239,68	2,40	2357,75	2,46	881,93	2,25
posudkové služby	464,51	0,34	348,11	0,36	116,40	0,30
ústřední rentgen	157,36	0,12	126,02	0,13	31,34	0,08
ústřední laboratoř	42,00	0,03	26,58	0,03	15,42	0,04
zdrav.péče o tělesnou výchovu a sport	21,07	0,02	14,85	0,02	6,22	0,02
rehabilitace	26,88	0,02	25,34	0,03	1,54	0,00
patol.-anatomický	1,64	0,00	-	-	1,64	0,00
celkem(vč.dentistů)	10923,00	8,08	8227,72	8,58	2695,28	6,87
organizace zdravot.	293,17	0,22	204,99	0,21	88,18	0,22
Úhrnem(vč.dentistů)	11216,17	8,30	8432,71	8,79	2783,46	7,09

Počet lékařských míst v okresních nemocnicích podle oddělení  
(Nemocnice spravované národními výbory, k 31.12.1958)

Tab.č. 2a)

Oddělení	Č S R			
	počet lékařských míst		počet lůžek na 1 lék. místo	
	absol.	na 10 000 obyvatel		
vnitřní	780,90	0,58	19,3	
infekční	110,61	0,08	29,4	
tuberkulózní	186,29	0,14	25,5	
nervové	82,06	0,06	17,2	
psychiatrické	16,75	0,01	29,2	
chorob z povolání	0,50	0,00	24,0	
dětské a kojenecké	465,82	0,35	15,7	
ženské a porodnické	509,37	0,38	17,3	
Lůžka novorozenecká	59,24	0,05	72,2	
chirurgické	687,46	0,51	19,6	
ortopedické	63,46	0,05	20,0	
urologické	22,31	0,02	16,4	
traumatologické	1,37	0,00	14,6	
ušní, nosní, krční	136,95	0,10	18,4	
oční	101,30	0,07	18,9	
zubní	3,15	0,00	9,2	
kožní a pohlavní	73,43	0,05	23,3	
onkologické	15,20	0,01	17,6	
všeobecné	10,32	0,01	13,8	
Nelůžková odd. (složky)	ústřední rentgen	84,61	0,06	-
	ústřední laboratoř	20,68	0,01	-
	rehabilitace	2,55	0,00	-
	patolog.-anatomie	31,61	0,02	-
	organizace zdravotnictví	52,15	0,04	-
Celkem za nemocnice	3 518,09	2,60	17,9	

Počet lékařských míst v okresních nemocnicích podle oddělení  
(Nemocnice spravované národními výbory, k 31.12.1958)

Tab.č.2a)  
(dokončení)

Oddělení	České kraje			Slovensko			
	počet lékařských míst		Počet lůžek na 1 lék. místo	počet lékařských míst		Počet lůžek na 1 lék. místo	
	absol.	na 10 000 obyv.		absol.	na 10 000 obyv.		
vnitřní	606,32	0,63	20,8	174,58	0,45	14,3	
infekční	58,83	0,06	33,4	51,78	0,13	24,9	
tuberkulózní	153,32	0,16	25,8	32,97	0,08	24,1	
nervové	65,56	0,07	17,0	16,50	0,04	18,2	
psychiatrické	2,62	0,00	13,4	14,13	0,04	32,1	
chorob z povolání	-	-	-	0,50	0,00	24,0	
dětské a kojenecké	316,57	0,33	16,2	149,25	0,38	14,7	
ženské a porodnické	372,72	0,39	18,3	136,65	0,35	14,7	
Lůžka novorozenecká	43,45	0,05	74,9	15,79	0,04	65,0	
chirurgické	521,11	0,54	20,9	166,35	0,43	15,8	
ortopedické	54,78	0,05	18,9	8,68	0,02	27,2	
urologické	12,19	0,01	16,1	10,12	0,03	16,7	
traumatologické	-	-	-	1,37	0,00	14,6	
ušní, nosní, krční	100,78	0,11	18,5	36,17	0,09	18,3	
oční	81,59	0,09	18,9	19,71	0,05	18,9	
zubní	2,40	0,00	8,8	0,75	0,00	10,7	
kožní a pohlavní	57,02	0,06	23,0	16,41	0,04	24,3	
onkologické	8,70	0,01	16,9	6,50	0,02	18,6	
všeobecné	0,15	0,00	200,0	10,17	0,03	11,0	
Nelůžková odd. (složky)	ústřední rentgen	75,11	0,08	-	9,50	0,02	-
	ústřední laboratoř	13,84	0,01	-	6,84	0,02	-
	rehabilitace	2,50	0,00	-	0,05	0,00	-
	patol.-anatomie	26,74	0,03	-	4,87	0,01	-
	org.zdravot.	35,90	0,04	-	16,25	0,04	-
Celkem za nemocnice	2 612,20	2,72	18,6	905,89	2,31	15,7	

Počet lékařských míst v krajských nemocnicích podle oddělení  
(Nemocnice spravované národními výbory, k 31.12.1958)

Tab.č.2b)

Oddělení	ČSR			
	počet lékařských míst		počet lůžek na 1 lék. místo	
	absol.	na 10 000 obyvatel		
vnitřní	275,72	0,20	17,4	
infekční	116,31	0,09	25,6	
tuberkulózní	153,40	0,11	21,1	
nervové	88,45	0,07	16,0	
psychiatrické	63,70	0,05	20,8	
chorob z povolání	5,32	0,00	14,5	
dětské a kojenecké	306,37	0,23	16,8	
ženské a porodnické	195,96	0,14	18,5	
Lůžka novorozenecká	29,92	0,02	57,9	
chirurgické	228,34	0,17	17,2	
ortopedické	58,73	0,04	20,8	
urologické	36,36	0,02	15,1	
traumatologické	21,38	0,02	22,6	
ušní, nosní, krční	71,19	0,05	18,1	
oční	74,52	0,06	19,7	
zubní	27,84	0,02	11,2	
kožní a pohlavní	69,16	0,05	23,0	
onkologické	52,28	0,04	13,8	
všeobecné	-	-	-	
Nelůžková odd. (složky)	ústřední rentgen	77,82	0,06	-
	ústřední laboratoř	37,23	0,03	-
	rehabilitace	3,09	0,00	-
	patolog.-anatomie	90,98	0,07	-
	organizace zdravotnictví	68,15	0,05	-
<b>Celkem za nemocnice</b>	<b>2 152,22</b>	<b>1,59</b>	<b>15,9</b>	

## Počet lékařských míst v krajských nemocnicích podle oddělení

(Nemocnice spravované národními výbory, k 31.12.1958)

Tab.č.2b)

(dokončení)

Oddělení	České kraje			Slovensko			
	počet lékařských míst		počet lůžek na 1 lékařské místo	počet lékařských míst		počet lůžek na 1 lékařské místo	
	absol.	na 10 000 obyv.		absol.	na 10 000 obyv.		
vnitřní	219,15	0,23	18,5	56,57	0,14	13,4	
infekční	93,50	0,10	27,2	22,81	0,06	19,1	
tuberkulózní	105,77	0,11	23,1	47,63	0,12	16,8	
nervové	66,32	0,07	17,2	22,13	0,06	12,6	
psychiatrické	44,47	0,05	17,6	19,23	0,05	28,4	
chorob z povolání	2,64	0,00	16,7	2,68	0,01	12,3	
dětské a kojenecké	223,68	0,23	17,4	82,69	0,21	15,3	
ženské a porodnické	149,40	0,16	19,6	46,56	0,12	14,8	
Lůžka novorozenecká	20,96	0,02	58,3	8,96	0,02	34,5	
chirurgické	179,38	0,19	17,2	48,96	0,12	17,0	
ortopedické	48,23	0,05	20,5	10,50	0,03	22,1	
urologické	23,48	0,02	14,7	12,88	0,03	16,0	
traumatologické	14,38	0,01	23,0	7,00	0,02	21,9	
ušní, nosní, krční	55,36	0,05	17,7	15,83	0,04	19,5	
oční	56,33	0,06	18,5	18,19	0,05	23,2	
zubní	22,14	0,03	11,0	5,70	0,01	11,9	
kožní a pohlavní	51,95	0,06	23,7	17,21	0,04	21,1	
onkologické	38,04	0,04	14,3	14,24	0,04	12,4	
širokové	-	-	-	-	-	-	
Nelůžková odd. (složky)	ústřední rentgen	66,89	0,07	-	9,93	0,03	-
	ústřední laboratoř	33,14	0,04	-	4,09	0,01	-
	rehabilitace	3,09	0,00	-	-	-	-
	patolog.-anatomie	67,11	0,07	-	23,87	0,06	-
	organizace zdravot.	51,85	0,05	-	16,30	0,04	-
Celkem za nemocnice	1 638,26	1,71	16,2	513,96	1,31	14,7	

## Počet lékařských míst v závodních nemocnicích podle oddělení

(Nemocnice spravované národními výbory, k 31.12.1958)

Tab.č.2c)

Oddělení	ČSR		
	počet lékařských míst		počet lůžek na 1 lékař-
	absol.	na 10 000 obyvatel	ské místo
vnitřní	40,49	0,03	16,0
infekční	-	-	-
tuberkulózní	2,52	0,06	18,7
nervové	-	-	-
psychiatrické	-	-	-
chorob z povolání	-	-	-
dětské a kojenecké	5,91	0,00	14,9
ženské a porodnické	10,61	0,01	17,8
Lůžka novorozenecká	1,56	0,00	46,2
chirurgické	28,23	0,02	16,2
ortopedické	-	-	-
urologické	-	-	-
traumatologické	2,00	0,00	11,0
ušní, nosní, krční	4,41	0,01	14,7
oční	3,61	0,00	16,1
zubní	-	-	-
kožní a pohlavní	2,58	0,01	19,4
onkologické	-	-	-
všeobecné	1,00	0,00	30,0
Nelůžková odd. (složky)	ústřední rentgen	2,56	0,00
	ústřední laboratoř	-	-
	rehabilitace	-	-
	patolog.-anatomie	-	-
	organizace zdravotnictví	1,03	0,00
<b>Celkem za nemocnice</b>	<b>106,51</b>	<b>0,08</b>	<b>16,9</b>

Počet lékařských míst v závodních nemocnicích podle oddělení  
(Nemocnice spravované národními výbory, k 31.12.1958)

Tab.č.2c)  
(dokončení)

Oddělení	České kraje			Slovensko		
	počet lékařských míst		počet lůžek	počet lékařských míst		počet lůžek
	absol.	na 10 000 obyv.	na 1 lékařské místo	absol.	na 10 000 obyv.	na 1 lékařské místo
vnitřní	38,49	0,04	16,3	2,00	0,00	10,0
infekční	-	-	-	-	-	-
tuberkulózní	2,52	0,00	18,7	-	-	-
nervové	-	-	-	-	-	-
psychiatrické	-	-	-	-	-	-
chorob z povolání	-	-	-	-	-	-
dětské a kojenecké	3,91	0,01	15,9	2,00	0,01	13,0
ženské a porodnické	16,61	0,01	17,8	-	-	-
Lůžka novorozenecká	1,56	0,00	46,2	-	-	-
chirurgické	28,23	0,03	16,2	-	-	-
ortopedické	-	-	-	-	-	-
urologické	-	-	-	-	-	-
traumatologické	-	-	-	2,00	0,01	11,0
ušní, nosní, krční	4,41	0,01	14,7	-	-	-
oční	3,61	0,00	16,1	-	-	-
zubní	-	-	-	-	-	-
kožní a pohlavní	2,58	0,00	19,4	-	-	-
onkologické	-	-	-	-	-	-
všeobecné	-	-	-	1,00	0,00	-
Nelůžková odd. (složky)	ústřední rentgen	2,56	0,00	-	-	-
	ústřední laboratoř	-	-	-	-	-
	rehabilitace	-	-	-	-	-
	patolog.-anatomie	-	-	-	-	-
	organizace zdravot.	0,78	0,00	-	0,25	0,00
<b>Celkem za nemocnice</b>	<b>99,26</b>	<b>0,10</b>	<b>15,7</b>	<b>7,25</b>	<b>0,02</b>	<b>13,5</b>

Počet lékařských míst v nemocnicích celkem podle oddělení  
(Nemocnice spravované národními výbory, k 31.12.1958)

Oddělení	Č S R			
	počet lékařských míst		počet lůžek	
	absol.	na 10 000 obyvatel	na 1 lékař. místo	
vnitřní	1 097,11	0,81	18,7	
infekční	226,92	0,17	27,5	
tuberkulózní	342,21	0,25	23,5	
nervové	170,51	0,13	16,6	
psychiatrické	80,45	0,06	22,6	
chorob z povolání	5,82	0,00	15,3	
dětské a kojenecké	778,10	0,58	16,1	
ženské a porodnické	715,94	0,53	17,6	
lůžka novorozenecká	90,72	0,07	65,0	
chirurgické	944,03	0,70	18,9	
ortopedické	122,19	0,09	20,4	
urologické	58,67	0,04	15,6	
traumatologické	24,75	0,02	21,3	
ušní, nosní, krční	212,55	0,16	18,2	
oční	179,43	0,13	19,2	
zubní	30,99	0,02	11,0	
kožní a pohlavní	145,17	0,11	23,1	
onkologické	67,48	0,05	14,6	
všeobecné	11,32	0,01	15,2	
Nelůžková oddě- lení (služby)	ústřední rentgen	164,99	0,12	-
	ústřední laboratoř	57,91	0,04	-
	rehabilitace	5,64	0,00	-
	patolog.-anatomie	122,59	0,09	-
	organizace zdravotnictví	121,33	0,09	-
Celkem za nemocnice	5 776,82	4,27	17,1	



Počet lékařských míst v nemocnicích celkem podle oddělení  
(Nemocnice spravované národními výbory, k 31.12.1958)

O d d ě l e n í	České kraje		počet lůžek na 1 lék. místo	Slovensko		počet lůžek na 1 lék. místo	
	počet lékař.míst			počet lékař.míst			
	absol.	na 10 000 obyvat.		absol.	na 10 000 obyvat.		
vnitřní	863,96	0,90	20,0	233,15	0,59	14,0	
infekční	152,33	0,16	29,6	74,59	0,19	23,1	
tuberkulózní	261,61	0,27	24,6	80,60	0,20	19,7	
nervové	131,88	0,14	17,1	38,63	0,10	15,0	
psychiatrické	47,09	0,05	17,3	33,36	0,09	30,0	
chorob z povolání	2,64	0,00	16,7	3,18	0,01	14,1	
dětské a kojenecké	544,16	0,57	16,7	233,94	0,60	14,9	
ženské a porodnické	532,73	0,56	18,6	183,21	0,47	14,7	
lůžka novorozenecká	65,97	0,07	69,1	24,75	0,06	54,0	
chirurgické	728,72	0,76	19,8	215,31	0,55	16,1	
ortopedické	103,01	0,10	19,6	19,18	0,05	24,4	
urologické	35,67	0,03	15,1	23,00	0,06	16,3	
traumatologické	14,38	0,01	23,0	10,37	0,03	18,8	
ušní, nosní, krční	160,55	0,17	18,1	52,00	0,13	18,7	
oční	141,53	0,15	18,7	37,90	0,10	20,9	
zubní	24,54	0,03	10,8	6,45	0,01	11,8	
kožní a pohlavní	111,55	0,12	23,3	33,62	0,08	22,6	
onkologické	46,74	0,05	14,8	20,74	0,06	14,3	
všeobecné	0,15	0,00	200,0	11,17	0,03	12,7	
Nelůžková oddě- lení (služby)	ústřední rentgen	145,56	0,15	-	19,43	0,05	-
	ústřední laboratoř	46,98	0,05	-	10,93	0,03	-
	rehabilitace	5,59	0,00	-	0,05	0,00	-
	patolog.-anatomie	93,85	0,10	-	28,74	0,07	-
	organizace zdravot- nictví	88,53	0,09	-	32,80	0,08	-
Celkem za nemocnice	4349,72	4,53	17,7	1427,10	3,64	15,4	

Vývoj průměrného procenta pracovní neschopnosti a průměrného počtu pojištěnců v letech 1956-1958

Tab.č.3

Území, kraj	Průměrné procento pracovní neschopnosti v letech			Průměrný počet pojištěnců v letech		
	1956	1957	1958	1956	1957	1958
ČSR	5,35	5,19	4,13	4 505 614	4 563 985	4 841 383
České kraje	5,55	5,34	4,26	3 529 743	3 553 974	3 769 325
Slovensko	4,65	4,64	3,69	975 871	1 010 011	1 072 058
ÚNV Praha	6,15	5,82	4,70	541 094	516 909	518 634
KNV Praha	5,84	5,70	4,38	355 118	369 388	414 386
Československý	4,84	4,57	3,73	170 142	176 657	182 264
Plzeňský	5,71	5,81	4,14	204 158	201 356	211 021
Karlovarský	4,82	4,86	3,65	122 239	126 108	137 368
Ústecký	5,63	5,68	4,40	269 381	273 625	291 568
Liberecký	5,27	5,06	4,08	204 306	207 696	219 754
Hradecký	4,95	4,85	3,72	217 072	218 096	233 762
Pardubický	5,22	4,96	3,78	159 634	163 436	167 259
Jihlavský	4,62	4,47	3,59	129 656	130 309	141 709
Brněnský	5,62	5,25	4,09	342 054	340 352	363 654
Olomoucký	4,85	4,88	3,85	227 990	229 150	237 937
Gottwaldovský	5,11	5,16	4,07	208 542	212 188	232 965
Ostravský	6,36	6,43	5,26	378 357	388 704	417 044
ÚNV Bratislava	4,87	5,26	4,24	145 204	148 437	148 212
KNV Bratislava	4,87	4,68	3,70	133 108	136 071	152 084
Nitranský	4,74	4,88	3,79	160 283	168 611	180 308
Banskobystrický	4,90	5,00	3,77	140 548	150 218	156 359
Žilinský	4,64	4,86	3,64	166 174	171 163	179 686
Košický (včetně Vysokých Tater)	4,49	4,52	3,52	151 455	154 349	161 540
Prešovský	3,54	3,50	2,90	79 099	81 162	93 869

Průměrné procento pracovní neschopnosti v jednotlivých čtvrtletích a za celý rok 1958

Tab.č.4

Území, kraj	Průměrné procento pracovní neschopnosti									
	1.čtvrtletí		2.čtvrtletí		3.čtvrtletí		4.čtvrtletí		1958	
	cel- ken	pro úraz. při výko- ně za- měst.	cel- kem	pro úraz. při výko- ně za- měst.	cel- kem	pro úraz. při výko- ně za- měst.	cel- kem	pro úraz. při výko- ně za- měst.	cel- kem	pro úraz. při výko- ně za- měst.
ČSR	4,99	0,36	3,91	0,33	3,70	0,35	3,98	0,35	4,13	0,35
České kraje	5,17	0,38	4,03	0,36	3,79	0,38	4,10	0,37	4,26	0,37
Slovensko	4,35	0,27	3,48	0,25	3,41	0,27	3,58	0,26	3,69	0,26
ÚNV Praha	5,75	0,30	4,48	0,27	4,03	0,28	4,58	0,30	4,70	0,29
KNV Praha	5,43	0,44	4,19	0,40	3,82	0,43	4,19	0,43	4,38	0,42
Československý	4,63	0,31	3,48	0,30	3,29	0,33	3,55	0,31	3,73	0,32
Plzeňský	5,05	0,38	3,90	0,36	3,71	0,39	3,97	0,36	4,14	0,37
Karlovarský	4,21	0,35	3,49	0,31	3,32	0,33	3,65	0,33	3,65	0,33
Ústecký	5,21	0,44	4,16	0,42	3,98	0,44	4,28	0,43	4,40	0,43
Liberecký	5,06	0,27	3,91	0,26	3,53	0,26	3,87	0,27	4,08	0,27
Hradecký	4,83	0,29	3,41	0,26	3,16	0,26	3,52	0,27	3,72	0,27
Pardubický	4,74	0,31	3,61	0,29	3,27	0,29	3,58	0,30	3,78	0,30
Jihlavský	4,46	0,28	3,41	0,24	3,12	0,25	3,42	0,25	3,59	0,25
Brněnský	5,00	0,35	3,83	0,31	3,72	0,33	3,89	0,33	4,09	0,33
Olomoucký	4,69	0,32	3,64	0,29	3,40	0,31	3,74	0,31	3,85	0,31
Gottwaldovský	4,93	0,31	3,87	0,28	3,63	0,29	3,89	0,29	4,07	0,29
Ostravský	5,94	0,75	5,02	0,71	5,00	0,75	5,13	0,73	5,26	0,74
ÚNV Bratislava	4,90	0,21	4,01	0,21	3,97	0,24	4,10	0,24	4,24	0,23
KNV Bratislava	4,43	0,27	3,41	0,25	3,40	0,28	3,60	0,27	3,70	0,27
Nitranský	4,43	0,35	3,54	0,31	3,49	0,33	3,75	0,33	3,79	0,33
Banskobystrický	4,41	0,27	3,56	0,26	3,48	0,27	3,67	0,27	3,77	0,27
Žilinský	4,28	0,27	3,43	0,25	3,38	0,26	3,50	0,25	3,64	0,25
Košický vč. Vyso- kých Tater	4,19	0,26	3,38	0,24	3,19	0,25	3,38	0,24	3,52	0,25
Prešovský	3,40	0,22	2,75	0,20	2,66	0,22	2,82	0,22	2,90	0,21

Ukončené případy pracovní neschopnosti v roce 1957 v ČSR  
podle jednotlivých diagnóz "Zkráceného seznamu(1954)"

Tab.č.5

Statistická značka a název diagnózy (skupiny diagnóz)	Průměrný počet případů za rok na 100.000 pojištěnců		Průměrné trvání případu	
	muži	ženy	muži	ženy
001 Silikotuberkulóza	3	-	104,5	-
002 Tuberkulóza plic	537	334	126,9	141,2
003 Tbc pohrudnice	6	3	94,7	90,8
005 Tbc nitrohručních lymf.uzlin	1	3	243,0	52,9
008 Primární komplex a tbc ostatních cest dýchacích	2	1	8,0	108,0
010 Tbc mozkomíšních plen a centrálního nervstva	2	-	36,0	-
011 Tbc střev, pobřišnice a uzlin okruží	-	1	42,4	184,7
012 Tbc kostí a kloubů a její následky	35	21	87,4	89,8
018 Tbc ostatních orgánů(nebo několika org.mimo plíce)	27	37	77,3	86,4
001 - 018 Tuberkulóza	613	400	122,0	132,5
021 Příjice recentní	3	5	33,1	67,0
023 Příjice aorty a cév	3	1	138,1	28,5
024 Tabes dorsalis	4	1	30,3	10,4
025 Progrezivní paralyza	3	1	25,9	13,7
026 Ostatní příjice centr.nervstva	3	1	13,4	9,4
029 Ostatní formy příjice nebo NS	5	2	13,0	20,3
030 Kapavka akutní nebo NS	12	5	7,9	16,5
031 Kapavka chronická močových a pohlavních ústrojí	1	3	19,3	13,2
039 Gonokok.onemocnění jiných orgánů a ostat.pohlay.choroby	1	6	27,2	11,2
021 - 039 Pohlavní nemoci	35	25	26,0	24,4
097 Virová chřipka bez komplikací	18 831	21 120	7,1	7,3
098 Virová chřipka s pneūmonií nebo s jinými komplikacemi	138	152	13,2	14,2
097 - 098 Virová chřipka	18 969	21 272	7,2	7,3
040 Břišní tyf	11	9	60,4	68,6
041 Paratyf	7	9	28,9	19,2
044 Brucellosy	3	2	146,0	113,7
045 Úplavice	33	55	17,1	18,9
049 Ostatní alimentární infekce a mikrobiální intoxikace	33	32	11,9	19,1
050 Spála	20	29	20,4	19,4
052. Růže	151	209	13,8	13,6
053 Septik-emie a pyemie(ne po porodu a po potratu)	1	4	20,7	18,5
055 Záškrt	5	11	20,4	38,8
056 Černý kašel	-	10	14,1	18,6

Ukončené případy pracovní neschopnosti v roce 1957 v ČSR  
podle jednotlivých diagnóz "Zkráceného seznamu(1954)"

Tab.č.5 (pokrač.)

Statistická značka a název diagnózy (skupina diagnóz)	Průměrný počet případů za rok na 100.000 po- jištěnců		Průměrné trvání případu	
	muži	ženy	muži	ženy
057 Meningokokové nákazy	5	9	69,4	22,8
059 Tularemie	1	-	39,9	-
061 Tetanus	-	1	56,5	17,7
062 Anthrax	2	3	16,4	118,8
064 Jiné bakteriální nemoci	4	6	11,2	27,4
072 Weilova nemoc	1	1	31,7	21,0
074 Jiná spiróchetová a leptospirová onemocnění	6	10	10,6	87,1
080 Poliomyelitis ac.	3	2	31,7	52,7
081 Pozdní následky poliomyelitidy	5	11	36,5	92,2
082 Virový zánět mozku	12	11	54,2	84,3
083 Pozdní následky virového zánětu mozku	2	1	20,5	46,0
085 Spalničky	10	23	15,2	15,6
086 Zarděnky	51	147	9,1	10,3
087 Plané neštovice	9	16	10,6	12,6
088 Pásový opar	97	78	16,3	15,4
089 Epidemický zánět průšnic	37	56	13,7	13,4
092 Infekční zánět jater	273	275	54,8	56,3
094 Pokousání vzteklým(podezřelým) zvířetem	4	5	14,0	14,0
095 Trachom	9	3	35,3	18,1
096 Ostatní nemoci způsobené viry mimo chřipky	116	126	8,3	10,1
100 Skvrnitý tyfus	-	-	-	-
108 Q-rickettsiosa a ostatní rickettsi- osy	-	-	-	-
116 Malaria	1	2	124,5	28,8
130 Hlístová onemocnění	11	15	25,7	9,5
134 Mykomy	91	58	17,7	23,5
135 Svrab	19	16	12,3	10,5
138 Ostatní nemoci přenosné a parasi- tární	12	17	10,4	26,2
040-096, 100-138, Ostatní nemoci infekční a para- sitární	1 045	1 262	26,7	26,0

Ukončené případy pracovní neschopnosti v roce 1957 v ČSR  
podle jednotlivých diagnóz "Zkráceného seznamu (1954)"

Tab.č.5 (pokrač.)

Statistická značka a název diagnózy (skupina diagnóz)	Průměrný počet případů za rok na 100.000 po- jištěnců		Průměrné trvání případu	
	muži	ženy	muži	ženy
144 Zhoubné novotvary dutiny ústní a hltanu	9	2	71,8	14,8
151 Zhoubné novotvary žaludku	16	7	140,3	101,6
154 Zhoubné novotvary konečníku	7	3	120,1	141,6
159 Zhoubné novotvary ostatního ústrojí trávicího	8	8	103,4	104,6
161 Zhoubné novotvary hrtanu	3	1	130,9	376,5
163 Zhoubné novotvary průdušnice, průdu- šek a plic (ne sekundární)	14	6	146,4	225,7
170 Zhoubné novotvary prsu	-	21	-	209,5
171 Zhoubné novotvary hrdla děložního	-	25	-	164,8
176 Zhoubné novotvary těla dělohy a ostatních ženských orgánů pohlavních	-	14	-	148,5
179 Zhoubné novotvary mužských orgánů pohlavních	3	-	61,4	-
181 Zhoubné novotvary ledvin, močového měchýře a moč. cest	7	2	129,6	172,4
191 Zhoubné novotvary kůže	15	9	58,1	33,7
193 Zhoubné novotvary mozku a ostatních částí ústředního nervstva	3	-	100,1	-
196 Zhoubné novotvary kostí a pojiva	3	1	88,7	308,5
199 Zhoubné novotvary jiného nebo neur- čeného umístění	3	1	56,4	379,6
201 Hodgkinova nemoc, lymfosarkom a jiné lymfatické novotvary	6	6	103,6	69,2
204 Leukémie a aleukémie	4	4	95,6	143,5
217 Fibromyom dělohy a jiné nezhoubné novotvary ženského pohl. ústrojí	-	141	-	49,7
229 Ostatní nezhoubné novotvary	254	303	18,6	28,3
239 Neurčené novotvary	34	32	34,8	42,4
144 - 239 Novotvary	389	586	42,8	57,0
241 Astma bronchiale	369	214	48,3	42,8
245 Kopřivka a ostatní alergické nemoci	127	161	10,4	9,8
250 Netoxická struma	10	34	51,2	42,6
252 Thyreotoxikosa a hyperthyreosa	67	260	58,2	60,0
254 Ostatní onemocnění štítné žlázy	6	20	16,8	27,2
260 Diabetes mellitus	111	107	43,1	64,2
277 Nemoci ostatních žláz s vnitřní sekrecí	14	22	51,6	46,6
283 Křivice a její následky	1	1	6,8	49,0
286 Ostatní hypovitaminosy a jiné karenční stavy	35	63	29,8	34,3
287 Otylost MS	7	35	23,4	39,9
289 Dna a ostatní poruchy výměny látek	10	7	17,3	14,4

Ukončené případy pracovní neschopnosti v roce 1957 v ČSR  
podle jednotlivých diagnóz "Zkráceného seznamu(1954)"

Tab.č.5 (pokrač.)

Statistická značka a název diagnózy (skupina diagnóz)	Průměrný počet případů za rok na 100.000 po- jištěnců		Průměrné trvání případu	
	muži	ženy	muži	ženy
290 Zhoubná chudokrevnost a j.hyper- chromní anemie	17	50	62,7	55,3
293 Ostatní anemie	28	112	51,2	36,2
299 Ostatní nemoci krve, sleziny a krvo- tvorné tkáně	27	28	27,1	46,1
241 - 299 Nemoci alergické, endokrinní, krevní a z poruch metabolismu	829	1 114	40,7	43,1
300 Schizofrenie	26	21	94,3	96,1
301 Maniodepresivita	12	16	54,1	34,2
304 Senilní (presenilní) a arterioskle- rotické psychozy	5	6	64,8	56,7
309 Ostatní psychozy	52	61	49,0	66,5
318 Psychoneurózy	868	1 839	27,8	29,0
322 Alkoholismus	76	3	39,3	15,4
323 Ostatní narkomanie a toxikomanie	3	-	56,6	-
325 Oligofrenie a j.poruchy intelektu	10	3	53,1	85,6
326 Poruchy charakteru a chování, psy- chopatie	20	15	42,8	43,5
300 - 326 Psychozy a neurózy	1 072	1 964	32,3	31,2
331 Nitrolební krvácení	30	20	118,3	138,3
334 Ostatní cévní poruchy ústřední soustavy nervové	34	28	51,3	55,4
340 Zánět a hlíza centrálního nervstva	8	9	31,2	25,8
343 Zánět mozku a míchy	18	14	48,4	24,8
345 Mnohočetná skleróza	25	32	55,2	78,8
350 Paralysis agitans	6	1	42,5	146,6
351 Mozková spastická dětská obrna	1	2	142,2	41,0
352 Jiné mozkové obrny	9	8	72,6	67,8
353 Epilepsie	119	77	28,9	36,9
354 Migréna	99	262	12,2	9,4
355 Ostatní choroby mozku	40	23	61,0	46,0
357 Ostatní choroby míchy	22	11	62,9	56,8
331 - 357 Nemoci centrálního nervstva	411	487	42,2	31,1

Ukončené případy pracovní neschopnosti v roce 1957 v ČSR  
podle jednotlivých diagnóz "Zkráceného seznamu (1954)"

Tab.č.5 (pokrač.)

Statistická značka a název diagnózy (skupiny diagnóz)	Průměrný počet případů za rok na 100.000 po- jištěnců		Průměrné trvání případu	
	muži	ženy	muži	ženy
360 Obrna nervu lícního	53	49	28,6	34,4
361 Neuralgie nervu trojklanného	75	106	17,6	17,8
362 Neuralgie pleteně pažní	166	230	22,4	31,8
363 Ischias	2 459	1 676	23,7	24,4
364 Polyneuritis a polyradikulitis	84	110	20,8	21,4
366 Ostatní neuralgie a neuritis a NS	552	586	18,8	20,3
369 Nemoci periferních nervů a perifer- ního vegetativního nervstva	390	736	22,1	21,1
360 - 369 Ostatní nervové nemoci	3 779	3 493	22,6	23,4
370 Zánět spojivky, víček a slzních cest	1 357	931	8,7	9,1
373 Zánět duhovky	73	53	28,7	27,0
374 Zánět rohovky a rohovkový vřed	303	182	14,2	16,1
375 Zánět cévnatky	8	6	20,1	56,1
377 Zánět nervu očního a sítnice	33	31	51,4	51,6
379 Jiná zánětlivá onemocnění oka	49	40	13,0	19,6
380 Refrakční vady	30	16	37,0	22,9
384 Strabismus a jiné poruchy vidění	19	16	22,6	34,3
385 Zákal čočky	20	17	67,7	51,9
386 Odchlípení sítnice	4	4	51,6	69,8
387 Glaukom	11	12	41,6	31,0
388 Jiná onemocnění oka	166	105	16,6	21,1
389 Slepota	1	1	4,4	183,2
370 - 389 Nemoci oční	2 074	1 414	13,0	14,5
390 Zánět vnějšího ucha	233	141	9,5	11,3
391 Zánět středního ucha, akutní i chronický, event. s mastoiditidou	659	499	15,0	14,0
394 Jiná zánětlivá onemocnění ucha	27	19	15,8	25,2
395 Nemoc Ménièreova	65	54	27,8	38,4
396 Ostatní nemoci ušní	49	30	18,6	20,4
398 Hluchota a vady sluchu	45	28	21,5	13,6
390 - 398 Nemoci ušní	1 078	771	15,0	16,2



Ukončené případy pracovní neschopnosti v roce 1957 v ČSR  
podle jednotlivých diagnóz "Zkráceného seznamu (1954)"

Tab.č.5 (pokrač.)

Statistická značka a název diagnózy (skupiny diagnóz)	Průměrný počet případů za rok na 100.000 po- jištěnců		Průměrné trvání případu	
	muži	ženy	muži	ženy
400 Prudké reumatické onemocnění bez onemocnění srdce	116	179	43,6	43,9
401 Prudké reumatické onemocnění s one- mocněním srdce	31	39	73,7	81,4
402 Chorea	2	2	96,2	56,2
413 Reumatické vady chlopenní	130	159	54,4	56,5
416 Ostatní reumatické chronické nemoci srdce	39	52	39,5	57,1
423 Angina pectoris	174	60	56,1	43,7
424 Akutní infarkt myokardu	101	38	101,0	71,8
425 Ostatní arteriosklerotická onemocně- ní tepen věnčitých	192	84	56,2	57,5
434 Ostatní nereumatické chronické cho- roby srdce	437	374	51,0	47,9
447 Hypertenzní nemoc I.	316	449	36,8	42,7
448 Hypertenzní nemoc II.	343	605	62,8	68,1
449 Hypertenzní nemoc III.	19	11	82,3	100,0
450 Arterioskleróza (univ.)	401	308	61,5	76,2
451 Aneurysma aortae	3	3	20,8	9,2
453 Nemoci periferních tepen	136	34	69,2	42,5
454 Embolie a trombóza končetinových tepen	15	18	29,5	30,8
460 Varixy a varikózní vředy	354	478	32,7	35,9
461 Hemoroidy	295	154	17,0	18,9
463 Phlebitis, trombophlebitis	335	692	27,2	30,4
467 Ostatní nemoci soustavy oběhu krevního	135	170	24,7	19,1
400 - 467 Cevní a srdeční nemoci vč. febris rheum.	3 574	3 909	46,9	46,7
473 Tonsillitis(vč.streptokok.anginy)	8 979	12 266	7,8	8,0
470 Prudký zánět nosohltanu	6 175	7 059	6,7	7,0
471 Prudký zánět obličejových dutin	661	705	11,3	11,3
474 Prudký zánět hrtanu a průdušnice	12 222	14 640	7,6	8,0
500 Prudký katar průdušek	4 438	4 178	10,8	10,3
470 - 471, Ostatní akutní nemoci horních 474 , 500 cest dýchacích a akutní bronchitis	23 496	26 582	8,1	8,2

Ukončené případy pracovní neschopnosti v roce 1957 v ČSR  
podle jednotlivých diagnóz "Zkráceného seznamu(1954)"

Tab.č.5 (pokrač.)

Statistická značka a název diagnózy (skupina diagnóz)	Průměrný počet případů za rok na 100.000 po- jištěnců		Průměrné trvání případu	
	muži	ženy	muži	ženy
490 Zánět plic lalokový	97	59	39,3	32,9
491 Bronchopneumonie	683	428	30,0	29,0
502 Vleklý katár průdušek	1 089	460	25,4	19,9
510 Zbytnění mandlí a tkáně adenoidní	113	194	17,5	16,9
511 Absces peritonsilární	173	194	11,0	12,1
517 Jiná onemocnění horních cest dýchacích	437	425	11,9	12,9
519 Zánět pohrudnice(i empyem),ne tbc	804	772	21,4	18,9
521 Hlíza plicní	9	1	88,5	7,5
523 Silikóza a jiné pneumokoniosy	26	8	72,8	11,9
527 Rozedma plic	178	47	59,5	47,7
528 Jiná onemocnění dolních cest dýchacích	83	40	39,4	43,0
-----	-----	-----	-----	-----
490 - 491, Ostatní nemoci dýchacích cest	3 692	2 628	25,7	20,2
502 - 528	-----	-----	-----	-----
543 Zánět žaludku a dvanácterníku	2 807	2 011	12,8	11,0
571 Gastroenteritis a colitis (od 4 tý- dů věku) mimo infekce	3 016	3 187	7,2	7,3
-----	-----	-----	-----	-----
543,571 Zánět žaludku a dvanácterníku, gastroenteritis a colitis	5 823	5 198	9,9	8,7
-----	-----	-----	-----	-----
530 Nemoci zubů a dásní	1 074	1 141	5,9	5,7
536 Nemoci dutiny ústní a jícnu	77	78	13,0	11,7
540 Vředová nemoc (žaludku)	478	143	45,6	49,9
541 Vředová nemoc (duodena a jejunu)	798	199	42,5	40,8
550 Appendicitis	675	998	24,7	24,9
560 Kýly (tríselné, pupeční a jiné břišní)	529	170	37,7	41,0
570 Neprůchodnost střev	43	32	26,9	22,2
572 Vleklý zánět střevní a colitis ulcerosa	71	46	20,8	21,2
574 Onemocnění konečníku(trhliny,píště- le atd.)	88	50	21,8	14,6
578 Jiná onemocnění žaludku,střev a pobřišnice	167	140	22,8	22,4
581 Jaterní cirhozy	20	8	56,4	38,5
584 Žlučové kaménky	130	389	25,6	26,6
585 Zánět žlučníku	463	1 284	21,4	21,4
586 Jiná onemocnění jater,cest žlučo- vých a pankreatu	155	224	27,9	23,0
-----	-----	-----	-----	-----
530 - 541, Ostatní nemoci	4 768	4 902	26,6	21,1
550 - 570, trávicího ústrojí	-----	-----	-----	-----
572 - 586	-----	-----	-----	-----

-27-

Ukončené případy pracovní neschopnosti v roce 1957 v ČSR  
podle jednotlivých diagnóz "Zkráceného seznamu(1954)" Tab.č.5 (pokrač.)

Statistická značka a název diagnózy (skupina diagnóz)	Průměrný počet případů za rok na 100.000 po- jištěnců		Průměrné trvání případu	
	muži	ženy	muži	ženy
590 Prudký zánět ledvin	78	88	25,3	25,8
592 Vlekly zánět ledvin	87	69	41,1	33,3
600 Infekce ledvin	268	826	21,6	19,4
602 Kaménky cest močových	462	355	20,5	23,0
603 Ostatní choroby ledvin a močovodu	109	173	24,5	22,0
609 Choroby měchýře močového a roury močové	229	964	20,0	14,3
610 Zbytnění žlázy předstojné	54	-	50,6	-
611 Zánět žlázy předstojné	26	-	23,6	-
614 Zánět varlat a nadvarlat	143	-	24,1	-
616 Sterilita mužská	3	-	17,2	-
617 Jiné choroby mužských pohlavních orgánů	65	-	19,0	-
621 Nemoci prsů	-	52	-	21,9
622 Prudký zánět vaječníků a vejcovodů	-	326	-	26,8
623 Vlekly zánět vaječníků a vejcovodů	-	670	-	26,2
626 Nemoci parametria a pánevní pobřiš- nice	-	139	-	30,2
630 Zánět dělohy, pochvy a zevních rodidel	-	482	-	17,9
632 Úchytky v poloze a jiné onemocnění dělohy	-	263	-	47,0
634 Poruchy menstruace	-	2 839	-	9,6
635 Příznaky přechodu, klimakterium	-	466	-	19,4
636 Neplodnost ženská	-	166	-	15,0
637 Jiné nemoci ženských pohlavních orgánů	-	364	-	22,0
590 - 637 Nemoci močového a pohlavního ústrojí	1 524	8 242	23,7	17,7
642 Toxikózy v těhotenství	-	412	-	21,1
645 Minoděložní těhotenství	-	70	-	44,7
648 Jiné komplikace v těhotenství	-	1 536	-	19,6
650 Potrat bez infekce	-	802	-	19,6
651 Potrat septický	-	24	-	37,1
670 Kr-vácení za těhotenství a za porodu	-	63	-	25,1
678 Porod jinak komplikovaný nebo s po- raněním	-	9	-	27,9
680 Infekce močových cest v šestinedělí	-	8	-	12,9
681 Sepse při porodu a v šestinedělí	-	1	-	7,4
682 Onemocnění cév v šestinedělí	-	6	-	24,9
686 Toxikózy po potratu a po porodu	-	5	-	37,6
688 Jiné komplikace v šestinedělí	-	13	-	15,5
689 Zánět prsu a poruchy laktace	-	53	-	22,4
642 - 689 Komplikace těhotenství, porodu a šestinedělí	-	3 002	-	20,7

Ukončené případy pracovní neschopnosti v roce 1957 v ČSR  
podle jednotlivých diagnóz "Zkráceného seznamu (1954)"

Tab.č.5 (pokrač.)

Statistická značka a název diagnózy (skupina diagnóz)	Průměrný počet případů za rok na 100.000 po- jištěnců		Průměrné trvání případu	
	muži	ženy	muži	ženy
690 Furunkl, karbunkl, furunkulóza	2 421	1 251	10,4	9,9
691 Panarátium	960	1 113	12,9	12,0
692 Flegmóna a absces podkožního vaziva	639	1 122	12,5	12,2
694 Prudký zánět mizních uzlin	141	112	12,9	15,1
690 - 694 Pyodermie	5 161	3 598	11,6	11,4
695 Impetigo	134	82	12,6	11,8
698 Molluscum, inf. verruca a j.	48	47	14,1	11,8
701 Ekzém	742	680	23,0	21,5
702 Choroby kůže z povolání	29	40	12,8	20,1
703 Dermatititis ostatní	172	171	18,6	17,5
714 Nemoci adnex kůže	204	154	14,7	14,2
716 Ostatní choroby kožní	381	341	19,2	17,5
695 - 716 Ostatní kožní nemoci	1 710	1 515	19,5	18,5
721 Akutní zánět kloubu nereumatický	282	274	22,6	22,6
722 Progrezivní chronická polyarthrititis; spondylarthrititis ankylopoetica; Stillova nemoc	1 225	1 282	27,6	36,1
723 Osteoarthritis	1 608	1 516	28,7	33,8
724 Ostatní vleklé arthritidy	275	292	24,8	31,7
726 Svalový reumatismus	2 730	1 571	12,8	14,1
721 - 726 Reumatismus kromě febris rheum.	6 120	4 935	20,9	27,6
730 Zánět dřene kostní a okostice	278	184	17,8	9,3
733 Jiné nemoci kostí	56	32	28,3	31,8
734 Vnitřní poruchy kolenního kloubu	128	50	26,3	31,4
735 Výhřez meziobratlové ploténky	456	215	23,2	32,0
737 Ankyloza	2	4	32,7	67,6
738 Jiné nemoci kloubů	215	133	21,4	25,5
741 Synovitis, bursitis a tendosynovitis	595	417	17,1	19,6
743 Zánět svalů a jiná onemocnění sva- lů, šlach a povázek	602	343	15,4	16,6
745 Zkřivení páteře	23	20	30,8	50,5
746 Plochá noha a j. deformity nohou	57	113	27,7	26,0
749 Ostatní deformity	24	32	38,7	52,4
751 Spina bifida a meningokele	5	3	22,1	30,4
754 Vrozené vývojové vady ústrojí oběhu krevního	2	3	20,6	38,6
758 Vrozené deformity kostí a kloubů	10	14	31,9	76,7
759 Ostatní vrozené vady vývojové	11	20	18,6	25,2
730 - 759 Ostatní nemoci pohybového ústrojí a vrozené vady vývo- jové	2 464	1 583	19,7	22,8

Ukončené případy pracovní neschopnosti v roce 1957 v ČSR  
podle jednotlivých diagnóz "Zkráceného seznamu (1954)"

Tab.č.5 (pokrač.)

Statistická značka a název diagnózy (skupina diagnóz)	Průměrný počet případů za rok na 100.000 po- jištěných		Průměrné trvání případu	
	muži	ženy	muži	ženy
788 Chorobné příznaky bez určení diagnózy	285	272	25,0	25,4
794 Stařecká sešlost bez známek psychózy	9	5	76,0	107,2
795 Nepřesné nebo neznámé příčiny nemoci a úmrtí	65	59	16,5	17,8
788 - 795 Neurčité diagnózy	359	336	24,8	25,3
804 P Zlomenina lebky nebo kostí obličejových	22	5	35,4	11,9
805 P Zlomenina a zlomeninová dislokace páteře	9	2	75,3	109,7
807 P Zlomenina žebra a hrudní kosti	119	20	26,8	20,3
808 P Zlomenina pánve	14	2	70,8	54,0
809 P Zlomenina páteře nebo kostí trupu mnohočetná	18	4	41,9	37,7
810 P Zlomenina klíční kosti	25	2	52,4	44,7
811 P Zlomenina lopatky	2	-	25,0	-
812 P Zlomenina kosti pažní	11	5	71,9	138,4
813 P Zlomenina kosti předloktí	68	57	51,7	50,8
814 P Zlomenina kosti zápěstí	41	27	41,8	57,5
815 P Zlomenina kosti pěstní	29	2	36,9	28,5
816 P Zlomenina jednoho nebo několika prstních článků ruky	238	46	30,7	33,1
818 P Jiné a mnohočetné zlomeniny horních končetin	13	6	43,8	28,2
821 P Zlomenina kostí stehenní	11	2	126,8	28,8
822 P Zlomenina česky	7	1	59,6	53,5
823 P Zlomenina bérce	35	9	102,3	121,3
824 P Zlomenina kotníku	50	26	62,4	69,1
825 P Zlomenina jedné nebo několika kostí nártu a zánártí	57	17	45,1	47,2
826 P Zlomenina jednoho nebo několika článků prstu nohy	165	36	24,4	20,9
828 P Jiné a mnohonásobné zlomeniny dolní končetiny	23	7	45,1	52,4
804 - 828 P Zlomeniny kostí při pracovním úrazu	957	276	40,6	46,5

Ukončené případy pracovní neschopnosti v roce 1957 v ČSR  
podle jednotlivých diagnóz "Zkráceného seznamu (1954)"

Tab.č.5 (pokrač.)

Statistická značka a název diagnózy (skupina diagnóz)	Průměrný počet případů za rok na 100.000 po- jištěnců		Průměrné trvání případu	
	muži	ženy	muži	ženy
839 P Vymknutí a podvrtnutí kloubu NS	650	328	16,3	18,0
848 P Zhmoždění kloubu NS	631	276	16,7	16,4
852 P Otřes mozku	69	25	31,8	22,3
856 P Poranění hlavy bez zlomení lbi	157	35	14,5	15,7
858 P Vnitřní poranění hrudníku, břicha nebo pánve	19	6	35,6	15,5
870 P Poranění oční (mimo vniknutí cizí- ho tělesa)	117	28	11,2	9,5
899 P Traumatická amputace končetiny nebo její části	33	13	67,1	73,0
908 P Ostatní krvavá zranění (kromě hlavy)	2 461	931	15,4	14,7
929 P Zhmoždění nebo povrchové poranění NS	4 237	1 227	12,2	12,7
930 P Cizí těleso v oku	581	91	6,7	6,2
937 P Cizí těleso vniklé otvorem těla (mimo oka)	30	12	16,1	14,0
949 P Popálení, opaření a poleptání	552	265	14,8	14,4
959 P Poranění nervu a míchy bez pora- nění kosti	2	-	14,7	-
961 P Akutní otrava alkoholem	1	-	6,5	-
969 P Průmyslové otravy (rozpustidla, plyny, kovy)	23	6	10,9	9,0
979 P Ostatní otravy (potravin, jedy, plyny atd.)	20	9	21,1	20,1
980 P Následky snížení teploty (omrzliny a j.)	4	2	44,4	10,7
981 P Následky horka a slunce	11	13	9,7	9,3
987 P Následkyblesku, žízně, nemoc z pohybu, kesonová a j.)	1	1	47,4	25,2
992 P Následky elektrického proudu	12	2	14,7	12,7
993 P Úraz zářením, vyjma slunečním	8	3	3,7	3,7
996 P Úrazy ostatní (topení, dušení ap.)	7	1	11,5	2,1
999P Komplikace po léčebných nebo pro- fylaktických zákrocích	5	3	19,6	4,4
939 - 999 P Ostatní pracovní úrazy a otravy	9 631	3 278	13,8	14,4

Ukončené případy pracovní neschopnosti v roce 1957 v ČSR  
podle jednotlivých diagnóz "Zkráceného seznamu (1954)"

Tab.č.5 (pokrač.)

Statistická značka a název diagnózy (skupina diagnóz)	Průměrný počet případů za rok na 100.000 po- jištěnců		Průměrné trvání případu	
	muži	ženy	muži	ženy
804 N Zlomenina lebky nebo kostí obli- čejových	47	14	37,9	32,4
805 N Zlomenina a zlomeninová dislokace páteře	11	7	63,2	57,1
807 N Zlomenina žebra a hrudní kosti	115	33	22,7	23,7
808 N Zlomenina pánve	8	3	82,4	36,2
809 N Zlomenina páteře nebo kostí trupu mnohočetná	21	11	38,9	39,8
810 N Zlomenina klíční kosti	42	9	37,5	54,9
811 N Zlomenina lopatky	4	2	38,3	17,4
812 N Zlomenina kosti pažní	20	12	55,2	53,3
813 N Zlomenina kosti předloktí	88	84	50,3	47,9
814 N Zlomenina kosti zápěstí	53	29	40,2	41,3
815 N Zlomenina kosti pěstní	32	11	39,8	26,6
816 N Zlomenina jednoho nebo několika prstních článků ruky	34	44	30,6	27,0
818 N Jiné a mnohočetné zlomeniny horních končetin	20	12	42,6	37,3
821 N Zlomenina kosti stehenní	12	6	100,4	121,6
822 N Zlomenina česky	12	6	66,8	68,5
823 N Zlomenina bérce	67	26	89,7	87,6
824 N Zlomenina kotníku	77	76	51,8	67,7
825 N Zlomenina jedné nebo několika kostí nártu a zánártí	40	20	41,1	38,3
826 N Zlomenina jednoho nebo několika článků prstů nohy	81	25	25,8	34,4
828 N Jiné a mnohočetné zlomeniny dolní končetiny	32	10	64,5	60,6
804 - 828 N Zlomenina kostí při nepra- covním úrazu	916	440	43,6	48,4
839 N Vyniknutí a podvrtnutí kloubu NS	921	641	16,2	16,1
848 N Zhmoždění kloubu NS	764	454	15,2	15,1
852 N Otřes mozku	155	86	32,9	28,2
856 N Poranění hlavy bez zlomení lbi	176	61	14,9	20,3
868 N Vnitřní poranění hrudníku, břicha nebo pánve	30	11	37,6	33,3
870 N Poranění oční (mimo vniknutí cizího tělesa)	126	42	13,9	8,3
899 N Traumatická amputace končetiny nebo její části	36	19	63,1	31,6
908 N Ostatní krvavá zranění(kromě hlavy)	507	714	15,4	14,8
929 N Zhmoždění nebo povrchové poranění NS	2 444	1 128	12,0	13,4
930 N Cizí těleso v oku	320	81	6,4	5,8

Ukončené případy pracovní neschopnosti v roce 1957 v ČSR  
podle jednotlivých diagnóz "Zkráceného seznamu(1954)"

Tab.č.5 (dokonč.)

Statistická značka a název diagnózy (skupina diagnóz)	Průměrný počet případů za rok na 100.000 po- jištěnců		Průměrné trvání případu	
	muži	ženy	muži	ženy
937 N Cizí těleso vniklé otvorem (mimo oko)	43	33	14,2	12,0
949 N Popálení, opaření a poleptání	359	394	14,6	14,4
959 N Poranění nervu a míchy bez pora- nění kosti	3	1	70,5	4,2
961 N Akutní otrava alkoholem	8	3	23,6	5,6
969 N Průmyslové otravy (rozpustidla, plyny, kovy)	25	14	16,8	25,1
979 N Ostatní otravy (potravin, jedy, plyny atd.)	66	86	11,6	11,3
980 N Následky snížené teploty (omrzliny a jiné)	13	15	38,2	17,2
981 N Následky horka a slunce	71	149	5,8	5,6
987 N Následky blesku, hladu, žízně, nemoc z pohybu, kesonové a j.	4	4	11,5	7,1
992 N Následky elektrického proudu	7	2	18,1	11,1
993 N Úraz zářením, vyjma sluneční	5	2	11,4	4,0
996 N Úrazy ostatní (topení, dušení ap.)	12	8	25,4	6,2
999 N Komplikace po léčebných nebo profylaktických zákrocích	29	40	12,3	20,2
839 - 999 N Ostatní nepracovní úrazy a otravy	7 124	3 988	14,5	14,5
001 - 999 C e l k e m	116 592	119 466	15,5	15,2



Rozložení nově přiznaných důchodů v roce 1957  
podle skupin příčin invalidity na 100.000 pojištěnců

Tab.č. 6

Území, kraj	I. Tuberkulóza 002-018			II. Zhoubné nádory 144-204			III. Choroby nervové a duševní 300-369, 402		
	m	ž	c	m	ž	c	m	ž	c
ČSR	186	146	172	56	75	63	131	150	138
České kraje	167	134	154	60	82	68	130	150	138
Slovensko	240	195	227	45	48	46	133	149	138
ÚNV Praha	132	127	130	49	101	71	122	177	145
KNV Praha	197	151	179	76	91	82	157	157	157
Československý	119	75	102	83	91	86	134	183	153
Plzeňský	162	101	140	72	82	77	161	207	178
Karlovarský	208	136	179	36	95	60	116	97	108
Ústecký	193	173	185	53	110	74	140	133	138
Liberecký	152	113	135	56	93	72	97	103	100
Hradecký	166	136	153	66	67	66	128	138	132
Pardubický	177	163	172	59	76	65	114	141	124
Jihlavský	129	92	115	74	57	68	126	174	144
Brněnský	164	117	146	57	75	64	129	179	148
Olomoucký	176	151	167	49	60	54	106	100	104
Gottwaldovský	194	174	186	62	50	58	169	163	167
Ostravský	170	151	164	47	74	56	107	103	105
Bratislava ÚNV,KNV	230	204	222	48	66	54	131	152	137
Nitranský	303	241	286	68	46	59	102	114	105
Banskobystrický	241	179	224	42	44	42	156	148	154
Žilinský	225	175	214	42	44	44	168	189	178
Košický(vč.V.Tat.)	200	158	188	27	40	31	138	134	137
Prešovský	231	198	224	35	18	31	108	164	121

Rozložení nově přiznaných důchodů v roce 1957  
podle skupin příčin invalidity na 100.000 pojištěnců

Tab.č.6  
(pokrač.)

Území, kraj	IV. Akutní infarkt myokardu 424			V. Hypertenzní nemoc 447-449			VI. Choroby srdce a cév 400-423, 425,434,450-467		
	m	ž	c	m	ž	c	m	ž	c
Č. S. R.	29	5	20	82	203	126	279	307	289
České kraje	35	6	24	79	201	126	277	311	290
Slovensko	11	4	9	90	212	126	285	290	286
ÚNV Praha	57	12	39	83	175	122	255	300	273
KNV Praha	39	7	26	90	242	149	345	400	366
Českbudějovický	20	1	13	74	238	137	369	391	377
Plzeňský	44	13	32	95	309	173	351	347	349
Karlovarský	33	.	19	52	212	118	289	278	285
Ústecký	31	7	22	55	148	90	224	310	256
Liberecký	29	5	18	76	188	125	185	173	180
Hradecký	38	6	25	70	168	112	236	250	242
Pardubický	49	4	32	93	242	149	304	446	357
Jihlavský	19	.	12	52	197	108	266	331	291
Brněnský	23	3	16	80	209	129	264	282	271
Olomoucký	24	-	14	66	152	100	191	198	193
Gottwaldovský	24	-	15	54	101	72	324	358	337
Ostravský	36	9	27	118	253	162	275	318	289
Bratislava ÚNV,KNV	13	3	10	68	160	97	250	217	240
Nitranský	13	3	10	110	239	145	388	408	393
Banskobystrický	8	3	7	110	254	150	216	227	219
Žilinský	14	3	11	91	243	142	378	428	401
Košický	6	4	5	79	191	111	287	258	279
Prešovský	9	9	9	97	244	131	158	207	169

Rozdělení nově přiznaných důchodů v roce 1957  
podle skupin příčin invalidity na 100.000 pojištěnců

Tab.č. 6  
(pokrač.)

Území, kraj	VII. Choroby dýchacího ústrojí 490-491, 519, 521, 528, 241, 502, 227, 523			VIII. Choroby zažívací- ho ústrojí 536-543, 560, 570-586			IX. Choroby oběhového ústrojí 722-759		
	m	ž	c	m	ž	c	m	ž	c
ČSR	219	72	165	71	46	62	148	265	191
České kraje	191	65	142	65	46	58	132	269	185
Slovensko	297	103	241	85	47	74	193	244	208
ÚNV Praha	105	70	91	59	64	61	62	192	116
KNV Praha	253	96	193	89	60	78	150	398	245
Českokobudějovický	256	76	187	93	44	74	149	339	222
Plzeňský	291	84	215	97	61	84	203	414	280
Karlovarský	190	33	125	95	66	83	117	223	161
Ústecký	216	54	156	62	33	51	104	193	138
Liberecký	124	35	84	40	32	37	84	167	120
Hradecký	152	46	107	36	24	31	82	211	136
Pardubický	213	72	161	54	35	47	132	288	190
Jihlavský	233	83	175	54	58	56	170	327	230
Brněnský	137	65	110	73	47	63	185	345	245
Olomoucký	112	44	85	32	30	31	121	238	167
Gottwaldovský	171	61	129	57	31	47	177	225	195
Ostravský	262	60	196	65	43	58	139	235	170
Bratislava ÚNV, KNV	211	61	164	88	49	62	179	213	189
Nitranský	337	125	280	150	62	126	238	280	249
Banskobystrický	302	99	246	77	42	67	221	290	241
Žilinský	407	159	337	99	54	86	145	206	167
Košický	322	93	256	61	28	52	220	229	222
Prešovský	241	114	211	43	37	42	141	296	178

Rozložení nově přiznaných důchodů v roce 1957  
podle skupin příčin invalidity na 100.000 pojištěnců

Tab.č. 6  
(dokončení)

Území, kraj	X.			XI.			Dohromady		
	Úrazy 804-999			Ostatní diagnózy					
	m	ž	c	m	ž	c	m	ž	c
ČSR	88	37	69	111	155	127	1 400	1 461	1 422
České kraje	88	38	69	100	152	120	1 324	1 454	1 374
Slovensko	88	30	71	142	169	150	1 609	1 491	1 575
ÚNV Praha	69	46	59	90	163	120	1 083	1 427	1 227
KNV Praha	116	52	91	111	210	149	1 623	1 864	1 715
Česko-budějovický	79	38	63	114	168	135	1 490	1 644	1 549
Plzeňský	97	48	79	110	182	136	1 683	1 848	1 743
Karlovarský	171	60	125	102	186	137	1 409	1 386	1 400
Ústecký	98	45	78	86	130	102	1 262	1 336	1 290
Liberecký	59	26	45	69	111	88	971	1 046	1 004
Hradecký	58	29	46	87	153	115	1 119	1 228	1 165
Pardubický	63	30	50	73	155	104	1 331	1 652	1 451
Jihlavský	73	19	52	96	152	117	1 292	1 490	1 368
Brněnský	68	23	51	96	151	117	1 276	1 496	1 360
Olomoucký	75	25	56	63	85	71	1 015	1 083	1 042
Gottwaldovský	83	31	63	99	116	105	1 414	1 310	1 374
Ostravský	129	49	103	155	146	152	1 503	1 441	1 482
Bratislava ÚNV, KNV	83	30	66	104	154	120	1 305	1 309	1 361
Nitranský	97	26	78	191	204	195	1 992	1 748	1 926
Banskobystrický	101	49	86	158	187	166	1 632	1 526	1 602
Žilinský	97	33	78	158	192	172	1 824	1 726	1 830
Košický	74	15	57	137	134	136	1 551	1 284	1 474
Prešovský	73	28	62	117	130	120	1 253	1 445	1 298

## Orientační statistika celkové nemocnosti z několika krajů

Tab.č.7

(Prvá onemocnění ošetřená obvod.lékaři)

Poř. čís. skupiny	Skupina nemocí (stat.značka)	Počet onemocnění na 10.000 obyvatel v kraji				Struktura počtu onemocnění (v procentech) v kraji			
		ÚV Praha	Hra-deckém	Olomouc kým	Gottwaldovském	ÚV Praha	Hra-deckém	Olomouc kým	Gottwaldovském
1	Virová chřipka (097,098)	391,4	310,0	498,9	273,6	6,77	3,46	6,38	2,99
2	Allergie(241,245)	70,8	123,0	115,6	109,0	1,23	1,37	1,48	1,20
3	Psychózy a neurózy (300-318)	150,5	210,7	172,5	157,7	2,60	2,35	2,21	1,72
4	Čevní porucha ústr.soustavy ner. (331,334)	25,6	14,7	40,4	24,5	0,44	0,16	0,52	0,27
5	Ost.nem.duševní a nervové(322-326, 340-369)	335,2	220,4	304,2	348,4	5,80	2,46	3,89	3,81
6	Zánět středního ucha (391)	28,7	115,2	147,3	181,9	0,50	1,29	1,89	1,99
7	Ost.nemoci ušní (390,394-398)	45,3	91,8	99,5	114,6	0,78	1,02	1,27	1,25
8	Reumat.onemoc.srdce a srdeční vady (400-416)	27,5	22,5	38,3	47,1	0,48	0,25	0,50	0,52
9	Infarkt myokardu (424)	20,2	8,6	12,7	7,2	0,35	0,10	0,16	0,08
10	Angina pectoris a ost.arteriosklerotická onemocnění tepen věncitých(423,425)	49,3	50,9	41,4	30,5	0,85	0,57	0,53	0,33
11	Hypertenzní nemoc I (447)	76,1	52,4	16,2	65,8	1,32	0,58	0,21	0,72
	Hypertenzní nemoc II (448)	63,8	72,0	151,5	43,6	1,10	0,80	1,94	0,48
	Hypertenzní nemoc III (449)	6,5	6,0	0,3	6,0	0,11	0,07	0,00	0,07
12	Arteriosklerosa univ.(450)	196,3	167,0	139,7	128,9	3,40	1,86	1,79	1,41
13	Onemocnění žilní (460-463)	110,8	135,6	94,8	97,4	1,92	1,51	1,21	1,06
14	Ost.nem.srdce a cév(434,451,453, 454,467)	69,2	96,4	124,5	96,5	1,20	1,08	1,59	1,05
15	Prudký zánět nosohltanu a obličejových dutin(470,471)	15,1	585,2	585,5	638,7	7,18	6,53	7,49	6,98
16	Prudký zánět mandlí(473)	389,4	598,1	509,4	673,3	6,74	6,67	6,52	7,36
17	Prudký zánět hrtanu a průdušnice (474)	732,2	885,4	419,2	650,2	12,67	9,88	5,36	7,10
18	Zánět plic lalokový a bronchopneumonie(490,491)	57,7	57,3	79,5	154,1	1,00	0,64	1,02	1,68

## Orientační statistika celkové nemocnosti z několika krajů

(Prvá onemocnění ošetření obvodními lékaři)

Tab.č.7-  
dokončení

Poř. čís. skupiny	Skupina nemocí (stat.značka)	Počet onemocnění na 10 000 obyvatel v kraji				Struktura onemocnění (v procentech) v kraji			
		ÚNV Praha	Hradeckém	Olomouc-kém	Gottwaldovském	ÚNV Praha	Hradeckém	Olomouc-kém	Gottwaldovském
19	Prudký katar průdušek(500)	202,4	472,8	438,1	490,9	3,50	5,28	5,60	5,36
20	Zánět pohrudnice(nes-tuberkulózní) (519)	45,7	41,8	72,0	100,6	0,79	0,47	0,92	1,10
21	Chronická nemoc,dol-ních cest dých.(i ro-zedma plic) (502,521,527,528)	135,0	122,8	137,0	172,6	2,34	1,37	1,75	1,89
22	Vředová nemoc žaludku a dvanácterníku (540,541)	55,2	39,3	62,7	82,7	0,96	0,44	0,80	0,90
23	Appendicitis(550)	37,2	46,9	69,4	48,4	0,65	0,52	0,89	0,53
24	Kýly (560)	33,9	40,6	48,2	45,8	0,59	0,45	0,62	0,50
25	Gastritis,duodenitis a gastroenteritis a colitis (543,571)	311,0	399,1	361,6	438,3	5,38	4,45	4,62	4,79
26	Jaterní cirrhosy a j.onemoc.jater,cest žlu-čových a pankreatu (581,586)	40,1	26,9	31,5	37,0	0,69	0,30	0,40	0,40
27	Žlučové kaménky a zá-nět žlučniku(584,585)	117,4	70,0	79,2	86,6	2,03	0,78	1,01	0,95
28	Prudký a vleklý zánět ledvin(difusní glome-rulonephritis,nefrozy) (590,592)	13,5	13,0	24,7	36,5	0,23	0,15	0,31	0,40
29	Ost.nemoci ledvin a močov.cest(600-609)	101,3	112,8	117,4	138,5	1,75	1,26	1,50	1,51
30	Zánětlivé nemoci žen-ských pohlav.orgánů (622-630)	18,4	37,4	39,7	45,5	0,32	0,42	0,51	0,50
31	Ost.nem.ženských pohl.orgánů(632,634,636,637)	42,1	106,6	76,1	101,0	0,73	1,19	0,97	1,10
32	Pyodermie(690-694)	99,6	298,1	250,0	389,6	1,72	3,33	3,20	4,26
33	Ostatní nemoci kůže (695-716)	109,3	366,9	266,5	388,9	1,89	4,09	3,41	4,25
34	Nemoci pohybového aparátu(721-751,758)	412,8	621,5	506,0	540,8	7,14	6,94	6,47	5,91
35	Úrazy s poškozením kostí a kloubů (804-848)	88,7	190,4	191,0	219,0	1,54	2,13	2,44	2,39
36	Ostatní mechanické úrazy(852-937)	206,4	468,9	364,0	538,3	3,57	5,23	4,66	5,88
37	Ostatní úrazy a otra-vy(949-999)	61,4	99,7	191,0	148,2	1,06	1,11	2,44	1,62
38	Ostatní infekční a parazitární nemoci	59,9	247,3	3234,5	250,3	1,04	2,76	3,00	2,73
	neinfekční	325,8	1315,2	666,0	1003,5	5,64	14,68	8,52	10,96
C e l k e m		5778,7	8961,2	7818,0	9152,0	100,00	100,00	100,00	100,00

Na území ÚNV Praha jsou do orientační statistiky zahrnuty jen nemoci bydlící v obvodě. Gottwaldovský kraj je bez okresu Uherské Hradiště.

Perinatální úmrtnost

(Předběžné výsledky-podle místa událostí)

Tab.č.8

Území, kraj	Perinatální úmrtnost	Z celkové perinatální úmrtnosti připadalo na		Ze 100 úmrtí nastalo			Procento pitvaných	Ze 100 úmrtí připadalo na	
		mrtvo- roze- nost	úmr- nost do 10 dnů po po- rodu	v tě- hoten- ství	za porodu	po poro- du		asfy- yáí	intra- krani- ální krvá- čení
ČSR	22,3	10,9	11,4	33,0	16,2	50,8	73,7	37,1	14,0
České kraje	21,7	9,6	12,1	31,6	16,6	51,8	90,6	44,6	14,2
Slovensko	23,0	11,7	11,3	35,2	15,4	49,4	49,2	26,5	13,7
ÚNV Praha	22,7	10,8	11,9	27,2	20,4	52,4	74,8	20,5	53,6
KNV Praha	21,5	10,0	11,5	39,2	7,4	53,6	100,0	69,6	2,8
Československý	23,9	12,8	11,1	30,8	23,1	46,1	100,0	51,3	11,3
Plzeňský	21,8	11,9	9,9	38,3	16,1	45,6	99,9	63,3	11,7
Karlovarský	22,7	11,3	11,4	30,1	19,9	50,0	73,1	19,9	9,0
Ústecký	21,2	9,8	11,4	25,9	20,3	53,8	91,4	40,5	11,6
Liberecký	21,0	10,8	10,2	34,9	16,8	48,3	83,9	41,6	17,4
Hradecký	19,2	9,6	9,6	33,1	16,9	50,0	100,0	40,9	8,4
Pardubický	22,2	11,8	10,4	34,2	18,7	47,1	77,4	51,6	25,2
Jihlavský	18,8	8,5	10,2	27,1	18,6	54,3	100,0	45,7	11,4
Brněnský	19,1	8,7	10,4	29,2	16,2	54,6	100,0	41,6	26,1
Olomoucký	22,1	9,1	13,0	32,9	16,7	50,4	100,0	48,8	12,5
Gottwaldovský	24,3	9,0	15,3	26,6	10,7	62,7	93,8	32,1	29,0
Ostravský	23,2	11,9	11,3	32,2	19,0	48,8	99,9	45,6	10,6
ÚNV Bratislava	23,5	.	.	39,6	11,5	48,9	97,9	40,6	10,5
KNV Bratislava	23,9	.	.	32,3	14,5	53,2	31,5	26,4	7,1
Nitranský	23,2	.	.	32,2	17,4	50,4	42,5	26,5	18,4
Banskobystrický	24,2	.	.	20,4	28,5	51,1	60,0	25,7	26,0
Žilinský	22,6	.	.	36,4	12,8	50,8	70,1	40,9	5,7
Košický (včetně Vys.Tater)	22,3	.	.	50,1	0,6	49,3	49,3	8,3	10,8
Prešovský	20,6	.	.	37,9	21,7	40,4	27,6	21,8	17,9

## Činnost poraden pro reumatické, srdeční a cévní choroby v dětském věku

Území kraj	Počet poraden	Počet dětí vyšetřených ve vykazo- vaném období	Počet ošetření (vyšetření) provedených ve vykaz. období	Počet hodin odpracova- ných lékaři	Počet hodin od- pracova- ných dětskými sestrami
ČSR	169	70 511	107 395	29 381	38 353
České kraje	128	50 890	84 734	23 202	30 044
Slovensko	41	19 621	22 661	6 179	8 309
ÚNV Praha	10	11 798	15 252	3 468	4 264
KNV Praha	4	3 789	10 041	3 131	3 616
Československý	4	1 429	2 027	844	1 053
Plzeňský	5	3 841	8 032	774	1 343
Karlovarský	7	1 580	1 791	1 106	701
Ústecký	8	3 690	4 298	1 454	1 952
Liberecký	10	1 674	2 649	1 149	783
Hradecký	12	1 549	3 399	1 194	1 137
Pardubický	12	2 647	4 760	1 179	1 426
Jihlavský	13	2 444	5 093	1 911	1 786
Brněnský	15	6 608	7 759	1 521	2 502
Olomoucký	10	2 061	3 947	970	1 333
Gottwaldovský	6	3 006	4 855	1 203	1 851
Ostravský	12	4 774	10 831	3 298	6 297
ÚNV Bratislava	1	6 126	6 194	1 616	3 531
KNV Bratislava	7	5 531	5 810	1 183	1 688
Nitranský	7	2 041	2 810	900	868
Banskobystrický	8	1 326	1 467	714	634
Žilinský	8	2 170	3 335	882	958
Košický	7	1 382	1 953	511	399
Vysoké Tatry	-	-	-	-	-
Prešovský	3	1 045	1 092	373	231



## Činnost poraden pro reumatické, srdeční a cévní choroby v dětském věku

Území kraj	Počet dětí nově přijatých do evidence poradny			
	Celkem	v tom ve stáří		
		do 1 roku	1 až 6 let	6 až 14 let
ČSR	18 237	583	4 470	13 184
České kraje	13 457	357	3 046	10 054
Slovensko	4 780	226	1 424	3 130
ÚNV Praha	3 459	17	557	2 885
KNV Praha	1 657	20	356	1 281
Českobudějovický	268	7	42	219
Plzeňský	942	18	243	681
Karlovarský	234	15	58	161
Ústecký	849	42	191	616
Liberecký	340	7	71	262
Hradecký	350	12	84	254
Pardubický	661	7	130	524
Jihlavský	626	16	132	478
Brněnský	1 181	37	261	883
Olomoucký	438	8	92	338
Gottwaldovský	721	127	329	265
Ostravský	1 731	24	500	1 207
ÚNV Bratislava	1 554	93	504	957
KNV Bratislava	1 005	22	270	713
Nitranský	521	32	164	325
Banskobystrický	552	15	151	386
Žilinský	467	15	115	337
Košický	383	42	131	210
Vysoké Tatry	-	-	-	-
Prešovský	298	7	89	202

## Činnost poraden pro reumatické, srdeční a cévní choroby v dětském věku

Území kraj	Počet dětí vedených v evidenci koncem vykazovaného období					
	Celkem	v tom				
		s akut. reumatismem	s vroze- nou srdeční vadou	s post- infekč- ním zá- nětem srdečním	s jinými nepraví- delnými nálezy na oběh. ústrojí	s jinými formami reuma- tismu
ČSR	55 490	18 963	6 660	6 910	19 082	3 875
České kraje	40 415	13 443	4 525	3 368	17 141	1 938
Slovensko	15 075	5 520	2 135	3 542	1 941	1 937
ÚNV Praha	5 857	1 265	466	632	3 097	397
KNV Praha	6 963	1 430	692	218	4 533	90
Československý	1 167	457	117	166	256	171
Plzeňský	2 053	1 071	211	322	363	86
Karlovarský	1 216	454	177	22	511	52
Ústecký	2 197	808	420	211	696	62
Liberecký	1 036	536	169	92	121	118
Hradecký	958	486	274	77	69	52
Pardubický	1 511	810	214	187	244	56
Jihlavský	1 579	1 046	162	130	185	56
Brněnský	6 632	756	571	450	4 599	256
Olomoucký	2 161	1 322	258	130	292	159
Gottwaldovský	2 478	904	315	201	860	198
Ostravský	4 607	2 098	479	530	1 315	185
ÚNV Bratislava	7 839	2 134	1 140	2 766	718	1 081
KNV Bratislava	2 366	1 241	303	314	228	280
Nitranský	1 069	652	124	156	58	79
Banskobystrický	791	329	54	35	289	84
Žilinský	1 361	539	195	201	159	267
Košický	1 187	375	264	46	363	139
Vysoké Tatry	-	-	-	-	-	-
Prešovský	462	250	55	24	126	7

Činnost tuberkulózních oddělení - pohyb evidovaných

Území, kraj	Počet oby- vatel při- padající na 1 lékařské místo v the odd.zdrav. středisek	Počet evidovaných k 31.12.1958			
		P I+P II + M I+M II	z toho děti do 14 let	P III + M III	z toho děti do 14 let
Č S R	41 915	142 893	9 412	176 652	16 384
České kraje	40 793	94 074	3 848	132 867	10 937
Slovensko	44 938	47 819	5 564	43 785	5 447
ÚNV Praha	26 196	11 673	353	16 088	2 045
KNV Praha	36 396	12 189	406	17 019	1 507
Českokobudějovický	53 545	3 220	169	3 539	224
Plzeňský	54 171	5 150	272	5 533	238
Karlovarský	51 274	2 973	224	6 781	686
Ústecký	37 161	6 344	396	6 272	552
Liberecký	63 266	4 447	197	7 084	411
Hradecký	45 027	5 962	216	10 903	952
Pardubický	44 618	4 912	219	5 185	305
Jihlavský	48 088	2 089	83	4 531	276
Brněnský	39 001	10 443	448	10 789	632
Olomoucký	44 338	5 528	212	6 468	210
Gottwaldovský	42 134	8 123	291	14 459	1 291
Ostravský	43 457	10 241	362	18 216	1 608
ÚNV Bratislava	48 434	3 266	295	7 172	624
KNV Bratislava	32 248	8 959	1 045	10 780	1 135
Nitranský	57 363	8 638	374	8 512	1 127
Banskobystrický	50 443	6 595	685	5 080	666
Žilinský	43 397	7 238	1 013	4 677	671
Košický	56 106	5 759	630	4 340	639
Vysoké Tatry	25 749	212	1	367	6
Prešovský	42 521	7 152	1 021	2 857	579

Činnost tuberkulózních odd. - pohyb evidovaných

Tabulka č. 10  
(dokončení)

Území, kraj	Počet evidovaných na 100.000 obyvatel		Počet převedených		Počet skiaskopii na 1 lék. místo v odd.okres. zdravot. střediska
	PI + PII + MI + MII	PIII+MIII	z PI+PII+MI+MII	z PIII+MIII	
			do	do	
			PIII + MIII	PI+PII+MI+MII	
na 100 evidovaných		PI+PII+MI+MII	PIII+MIII		
ČSR	1 050	1 307	13,4	3,0	10 617
České kraje	980	1 385	13,7	3,0	10 802
Slovensko	1 219	1 116	12,6	3,0	10 092
ÚNV Praha	1 182	1 629	13,0	2,9	9 091
KNV Praha	1 054	1 474	15,9	3,6	10 566
Československý	614	674	8,5	2,8	11 334
Plzeňský	886	952	9,3	3,2	13 662
Karlovarský	858	1 956	16,0	3,7	8 099
Ústecký	920	910	20,2	6,4	6 999
Liberecký	870	1 386	13,3	2,6	14 651
Hradecký	1 015	1 857	13,3	2,3	11 252
Pardubický	1 065	1 124	13,9	5,0	11 227
Jihlavský	658	1 032	17,8	2,5	9 439
Brněnský	1 033	1 067	13,1	2,7	13 207
Olomoucký	838	981	15,4	3,6	11 936
Gottwaldovský	1 221	2 173	11,0	2,0	12 497
Ostravský	1 048	1 865	12,1	2,0	10 238
ÚNV Bratislava	1 272	2 794	11,2	2,3	11 375
KNV Bratislava	1 210	1 456	13,7	3,3	8 711
Nitranský	1 135	1 118	14,9	2,3	10 899
Banskobystrický	1 220	946	11,5	2,6	11 057
Žilinský	1 196	773	9,9	3,0	10 399
Košický	1 060	799	17,3	2,9	13 926
Vysoké Tatry	1 444	2 500	15,1	2,8	6 535
Prešovský	1 543	616	8,6	7,5	7 097

Činnost protialkoholních poraden a záchytných stanic

Území kraj	Počet evidovaných pacientů na začátku roku			Ve vykazovaném období byli do evi- dence nově přijati			Počet evidovaných koncem roku		
	Celkem	z toho		Celkem	z toho		Celkem	z toho	
		žen	mla- dist- vých do 18 let		žen	mla- dist- vých do 18 let		žen	mla- dist- vých do 18 let
ČSR	47 798	1 719	280	11 506	389	227	52 782	1 875	382
České kraje	40 512	1 519	268	8 778	293	225	45 064	1 688	378
Slovensko	7 286	200	12	2 728	96	2	7 718	187	4
ÚNV Praha	8 056	512	83	1 647	82	51	9 411	581	94
KNV Praha	2 180	29	17	1 012	35	24	2 977	58	34
Českokobudějovický	800	12	4	526	4	4	1 275	15	6
Plzeňský	1 297	43	3	377	4	11	1 525	47	14
Karlovarský	1 402	14	4	304	16	5	995	25	8
Ústecký	2 425	77	19	959	46	26	2 475	90	25
Liberecký	1 079	12	8	434	26	7	1 452	33	9
Hradecký	3 598	82	63	321	10	20	3 710	90	60
Pardubický	1 103	9	6	534	2	4	1 144	6	6
Jihlavský	1 394	32	6	293	4	3	1 428	26	7
Brněnský	5 691	262	8	485	20	6	6 028	276	9
Olomoucký	3 593	109	21	634	15	7	4 048	117	27
Gottwaldovský	1 788	38	5	475	10	12	2 157	43	16
Ostravský	6 106	288	21	777	19	45	6 439	281	63
ÚNV Bratislava	826	29	1	927	16	2	1 707	44	3
KNV Bratislava	379	15	2	439	19	-	323	10	-
Nitranský	1 082	34	-	336	7	-	1 034	24	-
Banskobystrický	1 120	25	-	165	10	-	1 040	27	-
Žilinský	2 519	57	9	369	22	-	2 665	55	1
Košický	726	28	-	290	15	-	133	9	-
Vysoké Tatry	-	-	-	-	-	-	-	-	-
Prešovský	634	12	-	202	7	-	816	18	-

Činnost protialkoholních poraden a záchytných stanic

Území kraj	Způsob zachycení pacientů přijatých do evidence			Počet hodin odpracovaných v poradně		Počet lékař- ských vyšetře- ní
	dosta- vili se sami	byli předvoláni po ozná- mení zá- chytné stanice	na žá- dost ji- né insti- tuce	lékařem	zdravotní sestrou	
ČSR	1 910	3 846	5 750	27 715	93 167	58 687
České kraje	631	3 613	4 534	20 824	87 378	50 035
Slovensko	1 279	233	1 216	6 891	5 789	8 652
ÚNV Praha	104	1 136	407	3 847	19 625	18 016
KNV Praha	48	433	531	1 445	4 559	2 173
Českokbudějovický	27	217	282	894	1 390	1 058
Plzeňský	16	212	149	891	2 763	1 177
Karlovarský	28	75	201	1 488	5 881	1 186
Ústecký	61	667	231	2 019	6 199	2 686
Liberecký	76	67	291	643	3 763	1 004
Hradecký	24	70	227	802	5 923	3 457
Pardubický	10	214	310	920	1 353	1 078
Jihlavský	17	81	195	456	3 085	1 030
Brněnský	35	92	358	3 648	12 445	6 488
Olomoucký	37	241	356	1 267	4 618	3 754
Gottwaldovský	16	55	404	1 228	5 040	3 933
Ostravský	132	53	592	1 276	10 734	2 995
ÚNV Bratislava	803	59	65	310	310	973
KNV Bratislava	111	16	312	1 441	250	1 923
Nitranský	129	12	195	1 511	1 099	1 687
Banskobystrický	53	2	110	1 089	1 054	1 025
Žilinský	82	-	287	999	1 097	864
Košický	77	136	77	470	565	1 741
Vysoké Tatry	-	-	-	-	-	-
Prešovský	24	8	170	1 071	1 414	439

## Činnost protialkoholních poraděn a záchytných stanic

Území kraj	Počet návštěv zdravotních sester	Počet pacientů			Protialkoholní záchytné stanice		
		u nichž byla léčba stopemethylem zahájena ve vykaz. období	kteří prodělali ústav. léčbu ve vykaz. období	vyžadujících dlouhodobou detenci v zařízení	počet		
					stanic	míst	ošetřených osob
ČSR	13 897	3 448	2 880	2 905	24	234	14 876
České kraje	12 502	2 049	1 767	2 692	18	191	11 860
Slovensko	355	1 399	1 113	213	6	43	3 016
ÚNV Praha	6 007	492	218	573	1	22	3 282
KNV Praha	1 355	146	175	74	2	24	812
Československý	36	49	22	5	1	5	148
Plzeňský	303	45	29	-	1	5	171
Karlovarský	183	68	45	42	1	10	138
Ústecký	818	116	140	97	2	22	728
Liberecký	1 131	55	116	315	1	5	220
Hradecký	152	92	99	849	2	20	492
Pardubický	104	28	45	69	2	14	228
Jihlavský	107	123	138	32	-	-	-
Brněnský	1 089	286	160	334	1	15	1 910
Olomoucký	425	168	194	136	2	14	281
Gottwaldovský	645	160	133	37	1	12	263
Ostravský	1 147	221	253	129	1	23	3 187
ÚNV Bratislava	27	52	34	49	1	19	1 609
KNV Bratislava	-	276	204	13	-	-	-
Nitranský	25	285	262	7	3	11	254
Banskobystrický	50	229	187	31	-	-	-
Žilinský	229	134	51	50	-	-	-
Košický	18	360	219	12	1	10	996
Vysoké Tatry	-	-	-	-	-	-	-
Prešovský	6	63	156	51	1	3	157

## Kvalitativní ukazatelé při léčení hospitalizovaných chorob v ČSR

(Nemocnice bez dětského a porodnického odd.)

Základní klinická diagnóza	Shoda diagnózy klinické s diagnózou výslajovacího zařízení (v %)	Rozdílnost diagnózy klinické od diagnózy terenzarizení (v %)	Procento přijatých bez diagnózy nebo s diagnózou neurčitou	Počet propuštěných do 10 dnů (včetně) (v %)	Shoda klinické diagnózy s diagnózou patologicke anat. (v %)
Tuberkulóza plic	96,1	3,9	7,4	13,9	92,3
Tuberkulóza mimoplicní	90,9	9,1	13,7	27,8	83,3
Příjice všech forem	93,0	7,0	12,7	40,5	87,2
Kapavka	97,0	3,0	13,4	67,5	-
Břišní tyf a paratyf A+B	88,5	11,5	15,5	24,1	96,6
Poliomyelitis acuta	95,9	4,1	11,5	23,9	85,7
Infekční hepatitida	98,2	1,8	6,4	13,6	96,2
Hlístová onemocnění	76,6	23,4	16,6	76,5	-
Virová chřipka	86,7	13,3	14,1	65,4	83,3
Zhoubné novotvary ústrojí trávicího a pobřišnice	88,6	11,4	14,0	26,9	92,6
Zhoubné novotvary prsů a rodidel	94,6	5,4	11,9	28,5	96,0
Leukaemie a aleukaemie	89,9	10,1	13,6	23,5	94,8
Ostatní zhoubné novotvary	90,0	10,0	14,2	27,2	89,9
Fibromyom dělohy a j.nezhoubné novotvary ženského pohlavního ústrojí	95,0	5,0	8,6	45,7	87,5
Astma a j.allerg.nemoci	94,1	5,9	11,4	39,6	92,3
Nemoci štítné žlázy	93,7	6,3	10,9	31,5	93,8
Úplavice cukrová	96,4	3,6	11,1	28,3	95,5
Anemie	90,3	9,7	12,3	24,9	89,9
Psychoneurózy s těl.příznaky od cirkul.systému	89,7	10,3	14,4	52,1	100,0
Cevní poruchy centr.nervstva	94,5	5,5	12,6	25,9	95,7
Nemoci periferního nervstva	94,6	5,4	11,0	33,4	94,4
Nemoci oční	97,8	2,2	9,2	42,1	78,6
Zánět středního ucha	98,8	1,2	8,9	59,6	100,0
Akutní reumat.a reumat.onemocnění srdce	93,4	6,6	9,0	23,6	92,1
Angina pectoris a ost.skler.onemocnění tepen věnčitých	94,2	5,8	10,8	28,1	95,7
Akutní infarkt myokardu	93,9	6,1	12,6	12,2	95,3
Hypertensní nemoc I-II	92,9	7,1	11,3	39,0	93,2
Hypertensní nemoc III	91,7	8,3	12,8	23,8	90,7
Arteriosklerosa	92,5	7,5	11,4	34,9	90,6



Kvalitativní ukazatelé při léčení hospitalizovaných chorob v ČSR  
(Nemocnice bez dětského a porodnického odd.)

Základní klinická diagnóza	Shoda diagnózy klinické s diagnózou vysílajícího zařízení (v%)	Rozdílnost diagnózy klinické od diagnózy terenní (v%)	Procento přijatých bez diagnózy nebo s diagnózou neurčitou	Počet propuštěných do 10 dnů (včetně) v %	Shoda klinické diagnózy s patologicko-anatomickou (v%)
Nemoci tepen	94,7	5,3	11,8	26,4	90,5
Onemocnění žilní	96,2	3,8	9,8	33,8	84,6
Prudká onemocnění horních cest dýchacích a akut.bronch.	93,3	6,7	10,6	73,3	90,0
Zánět plic lalokový	88,9	11,1	13,6	26,3	93,1
Bronchopneumonie	92,3	7,7	9,7	29,9	91,0
Vleklý zánět průdušek a rozedma plic	91,5	8,5	11,1	36,3	92,4
Zánět pohrudnice (ne tbc)	87,7	12,3	13,1	33,2	86,1
Vředová nemoc žaludku a dvanácterníku	93,8	6,2	10,6	28,4	88,9
Gastritidy, enteritidy a colitidy	86,1	13,9	14,0	70,0	87,0
Zánět červu	97,5	2,5	10,0	71,0	88,1
Kýly	98,7	1,3	7,3	53,0	93,2
Neprůchodnost střev	91,0	9,0	15,6	53,7	89,6
Hepatitidy neinfekční, cirrhosa jater	88,1	11,9	13,5	30,2	93,9
Žlučové kaménky a zánět žlučníku	92,0	8,0	11,7	43,8	92,4
Záněty ledvin	91,1	8,9	11,9	38,5	88,8
Infekce ledvin a kameny cest močových	92,4	7,6	12,1	58,0	84,9
Jiné nemoci močového ústrojí	88,9	11,1	14,5	57,8	86,2
Nemoci mužských pohlav.orgánů	93,9	6,1	11,6	41,9	92,0
Zánět vaječníků a vejcovodů	95,5	4,5	9,7	41,4	100,0
Ostatní záněty ženských pohlavních orgánů	96,4	3,6	7,4	69,8	100,0
Jiné nemoci ženských pohlavních orgánů	97,5	2,5	8,2	67,6	82,4
Pyodermie a ostatní nemoci kožní	96,4	3,6	11,2	54,7	94,4
Kloubní záněty akutní i chronic.	92,6	7,4	11,5	34,8	87,1
Zlomeniny	97,3	2,7	26,1	56,3	97,3
Poškození kloubů	95,8	4,2	22,2	71,9	88,2
Vnitřní poranění hrudníku, břicha a pánve	93,5	6,5	35,1	52,6	95,0
Poškození očí	97,7	2,3	18,7	66,8	100,0
Ostatní mechanické úrazy	97,4	2,6	25,2	66,9	96,3
Otravy	96,2	3,8	24,8	81,6	94,5
Ostatní nemoci	x	x	x	64,6	x
Ú h r n	x	x	x	52,6	

Kvalitativní ukazatelé při léčení hospitalizovaných chorob v českých krajích  
(Nemocnice bez dětského a porodnického odd.)

Základní klinická diagnóza	Shoda diagnózy s dg vy-sílajícího zařízení (v %)	Rozdílnost diagnózy od dg terenní (v %)	Procento přijatých bez diagnózy nebo s dg ne-určitou	Počet propuštěných do 10 dnů (včetně) (v %)	Shoda klinické diagnózy s dg patologic-ko-anat. (v %)
Tuberkulóza plic	96,1	3,9	5,9	13,8	91,7
Tuberkulóza mimoplicní	90,3	9,7	12,2	28,1	81,2
Příjice všech forem	91,1	8,9	13,1	43,8	85,7
Čapavka	97,1	2,9	12,7	67,0	-
Břišní tyf a paratyf A+B	88,2	11,8	12,9	24,8	95,7
Poliomyelitis acuta	95,6	4,4	7,0	23,3	80,0
Infekční hepatitida	97,9	2,1	5,0	15,1	97,7
Hlístová onemocnění	76,1	23,9	13,6	77,9	-
Virová chřipka	87,0	13,0	13,3	67,2	83,9
Zhoubná novotvary ústrojí trávicího a pobřišnice	88,3	11,7	13,1	26,6	92,4
Zhoubné novotvary prsu a rodidel	94,2	5,8	9,5	28,5	95,8
Leukaemie a aleukaemie	88,6	11,4	13,4	23,3	94,3
Ostatní zhoubné novotvary	89,4	10,6	13,0	27,7	89,6
Fibromyom dělohy a j.ne-zhoubné novotvary ženského pohlavního ústrojí	95,0	5,0	7,8	47,2	83,3
Astma aj.allerg.nemoci	93,4	6,6	11,2	40,2	90,3
Nemoci štítné žlázy	93,2	6,8	9,7	31,7	92,0
Úplavice cukrová	96,2	3,8	10,5	28,8	95,6
Anemie	89,4	10,6	11,8	24,6	88,7
Psychoneurózy s těl.příznaky od cirkul.systému	89,1	10,9	15,5	59,6	100,0
Cevní poruchy centr.nerv.	94,2	5,8	12,6	25,4	95,4
Nemoci periferního nervstva	94,4	5,6	9,8	34,4	91,7
Nemoci oční	97,8	2,2	7,5	43,9	75,0
Zánět středního ucha	98,8	1,2	8,4	61,6	100,0
Akutní reumat.a reumat.onemocnění srdce	92,7	7,3	8,8	23,5	92,4
Angina pectoris a ost.skler.onemocnění tepen věnčitých	94,1	5,9	11,1	28,0	95,9
Akutní infarkt myokardu	94,0	6,0	12,2	11,7	95,3
Hypertensní nemoc I-II	92,1	7,9	10,9	38,8	93,1
Hypertensní nemoc III	90,5	9,5	12,1	23,4	87,7
Arteriosklerosa	92,2	7,8	11,2	35,9	90,2

Kvalitativní ukazatelé při léčení hospitalizovaných chorob v českých krajích

(Nemocnice bez dětského a porodnického odd.)

Základní klinická diagnosa	Shoda diag.klinické s diag.vysílajícího zařízení v %	Rozdílnost dg klinické od dg terenní v %	Procento přijatých bez dg nebo s dg ne-určitou	Počet propuštěných do 10 dní (včetně)	Shoda klinické dg s dg patol.anatomickou v %
Nemoci tepen	94,0	6,0	11,1	26,4	91,3
Onemocnění žilní	95,9	4,1	8,7	33,0	84,3
Průdká onem.hor.cest dých.a akutní bronchitis	92,5	7,5	11,0	74,7	88,5
Zánět plic lalokový	88,6	11,4	11,8	22,5	92,0
Pronchopneumonie	92,3	7,7	9,5	27,8	90,8
Vleklý zánět průdušek a rozedma plic	91,1	8,9	11,4	34,7	92,7
Zánět pohrudnice (ne tbc)	87,0	13,0	12,5	33,9	86,7
Vředová nemoc žaludku a dvanácterníku	93,6	6,4	10,0	28,0	89,2
Gastritidy, enteritidy a colitidy	85,1	14,9	14,6	70,1	86,4
Zánět červu	97,5	2,5	8,8	69,5	88,4
Kýly	98,6	1,4	6,1	49,9	92,4
Neprůchodnost střev	90,0	10,0	13,9	50,9	88,7
Hepatitidy neinfekční, cirrhosa jater	86,8	13,2	12,8	30,3	93,9
Žlučové kaménky a zánět žlučníku	91,4	8,6	10,7	43,9	91,9
Záněty ledvin	90,2	9,8	11,7	38,3	88,0
Infekce ledvin a kameny cest močových	92,0	8,0	12,2	58,5	85,5
Jiné nemoci moč.ústrojí	87,7	12,3	15,0	59,0	88,1
Nemoci muž. pohl.orgánů	93,1	6,9	11,1	41,3	92,0
Zánět vaječníků a vejcovodů	95,5	4,5	8,9	41,2	100,0
Ostatní záněty žen.pohlavních orgánů	96,6	3,4	7,0	71,3	100,0
Jiné nemoci žen.pohl.orgánů	97,6	2,4	7,5	68,4	75,0
Pyodermie a ost.nemoci kož.	96,1	3,9	10,3	55,5	96,8
Kloub.záněty akut.i chron.	92,2	7,8	11,2	34,7	88,5
Zlomeniny	97,2	2,8	28,3	56,9	96,8
Poškození kloubů	95,8	4,2	23,2	74,4	90,9
Vnitřní poranění hrudníku, břicha a pánve	93,4	6,6	22,9	50,0	94,0
Poškození očí	97,8	2,2	19,8	69,2	-
Ostatní mechanické úrazy	97,3	2,7	26,9	67,0	95,7
Otravy	96,0	4,0	27,0	82,3	94,5
Ostatní nemoci	x	x	x	65,6	x
Ú h r n	x	x	x	53,1	x

Kvalitativní ukazatelé při léčení hospitalizovaných chorob na Slovensku  
(Nemocnice bez dětského a porodnického odd.)

Základní klinická diagnóza	Shoda diagnózy klinické s dg vysílajícího zařízení (v %)	Rozdílnost diagnózy klinické od dg terenní (v %)	Procento přijatých bez diagnózy nebo s dg neurčitou	Počet propuštěných do 10 dnů (včetně) (v %)	Shoda klinické diagnózy s dg patologicke-anat. (v %)
Tuberkulóza plic	95,9	4,1	11,4	14,2	94,9
Tuberkulóza mimoplicní	92,6	7,4	17,1	27,2	93,8
Příjice všech forem	96,3	3,7	12,0	34,7	100,0
Kapavka	95,7	4,3	20,7	71,7	-
Břišní tyf a paratyf A+B	88,9	11,1	18,5	23,3	100,0
Poliomyelitis acuta	100,0	0,0	46,0	29,1	100,0
Infekční hepatitida	98,8	1,2	9,2	10,5	90,0
Hlístová onemocnění	79,7	20,3	30,4	70,1	-
Virová chřipka	85,5	14,5	16,9	59,8	80,0
Zhoubné novotvary ústrojí trávicího a pobřišnice	90,4	9,6	18,0	28,2	96,1
Zhoubné novotvary prsů a rodidel	97,3	2,7	22,7	28,6	100,0
Leukaemie a aleukaemie	95,9	4,1	14,5	24,2	100,0
Ostatní zhoubné novotvary	92,7	7,3	19,6	25,3	93,9
Fibromyom dělohy a j.nezhoubné novotvary ženského pohlavního ústrojí	94,9	5,1	12,2	38,7	100,0
Astma a j.allerg.nemoci	96,2	3,8	12,0	37,9	100,0
Nemoci štítné žlázy	95,2	4,8	14,4	30,7	100,0
Úplavice cukrová	97,5	2,5	13,6	26,5	94,3
Anemie	93,5	6,5	13,9	26,3	100,0
Psychoneurózy s těl.příznaky od cirkul.systému	90,5	9,5	12,7	40,4	100,0
Cevní poruchy centr.nerv.	96,3	3,7	12,7	28,4	98,8
Nemoci periferního nervstva	95,5	4,5	15,1	29,8	100,0
Nemoci oční	97,7	2,3	16,1	34,7	100,0
Zánět středního ucha	99,1	0,9	10,2	53,4	100,0
Akutní reumat.a reumat.onemocnění srdce	95,2	4,8	9,5	23,6	90,4
Angina pectoris a ost.skler.onemocnění tepen věnčitých	95,0	5,0	9,3	28,2	94,0
Akutní infarkt myokardu	93,0	7,0	16,4	16,2	95,2
Hypertenzní nemoc I-II	95,9	4,1	13,1	39,7	94,1
Hypertenzní nemoc III	95,3	4,7	15,0	24,7	100,0
Arteriosklerosa	94,3	5,7	13,3	28,4	98,7

Kvalitativní ukazatelé při léčení hospitalizovaných chorob na Slovensku  
(Nemocnice bez dětského a porodnického oddělení)

Základní klinická diagnóza	Shoda dg. klinik. s dg.vysílaj. zařízení ( v % )	Rozdílnost dg klinik. od dg. terénní ( v % )	Procento přijatých bez dg. nebo s dg. neurč.	Počet propuště. do 10 dní (vč.) ( v % )	Shoda klinik. dg. s dg.pato- log.- anatom. (v%)
Nemoci tepen	97,0	3,0	14,2	26,6	86,2
Onemocnění žilní	97,8	2,2	13,9	36,5	90,0
Prudká onemocnění horních cest dýchacích a akutní bronch.	95,9	4,1	9,4	68,8	100,0
Zánět plic lalokový	89,9	10,1	18,1	36,1	100,0
Bronchopneumonie	92,2	7,8	10,6	39,9	93,0
Vlekly zánět průdušek a rozedma plic	93,1	6,9	9,7	42,9	90,0
Zánět pohrudnice (ne tbc)	90,1	9,9	14,9	30,9	83,3
Vředová nemoc žaludku a dvanácterníku	94,6	5,4	13,1	29,7	85,7
Gastritidy, enteritidy a colitidy	89,3	10,7	12,1	69,7	90,0
Zánět červu	97,7	2,3	14,2	76,0	85,7
Kýly	98,9	1,1	10,5	61,0	100,0
Neprůchodnost střev	93,3	6,7	19,2	59,0	96,4
Hepatitidy neinfekční, cirrhosa jater	93,1	6,9	16,0	29,9	94,6
Žlučové kaménky a zánět žlučníku	95,0	5,0	16,6	43,1	96,7
Záněty ledvin	93,9	6,1	12,3	39,0	93,8
Infekce ledvin a kameny cest močových	94,4	5,6	11,5	55,3	77,8
Jiné nemoci močového ústrojí	93,4	6,6	12,7	53,5	66,7
Nemoci mužských pohlavních org.	97,0	3,0	13,2	44,3	92,9
Zánět vaječníku a vejcovodů	95,8	4,2	14,1	42,2	100,0
Ostatní záněty ženských pohlav- ních orgánů	94,0	6,0	10,7	57,4	-
Jiné nemoci ženských pohlavních orgánů	97,2	2,8	10,3	65,2	100,0
Pyodermie a ostatní nemoci kožní	97,3	2,7	14,2	52,0	80,0
Kloubní záněty akutní i chronic.	94,7	5,3	12,6	35,4	80,0
Zlomeniny	97,8	2,2	17,9	53,9	100,0
Poškození kloubů	96,0	4,0	17,0	59,7	83,3
Vnitřní poranění hrudníku, břicha a pánve	94,2	5,8	70,7	60,1	100,0
Poškození očí	97,2	2,8	14,3	57,6	100,0
Ostatní mechanické úrazy	97,8	2,2	18,9	66,5	98,6
Otravy	96,6	3,4	16,8	79,4	94,7
Ostatní nemoci	x	x	x	61,1	x
Úhrn	x	x	x	51,0	x

## Kvalitativní ukazatelé při léčení některých hospitalizovaných chorob

## Onemocnění zánětem plic (lalokovým)

Území kraj	Shoda diagnózy klinické s dg vysílajícího zařízení (v %)	Rozdílnost diagnózy klinické od dg terenní (v%)	Procento přijatých bez diagnózy nebo s dg neurčitou	Průměrná ošetrovací doba u propuštěných
ČSR	88,9	11,1	13,6	18,3
České kraje	88,6	11,4	11,8	19,2
Slovensko	89,9	10,1	18,1	15,9
ÚNV Praha	93,6	6,4	5,1	26,1
KNV Praha	90,5	9,5	6,5	19,7
Československý	92,3	7,7	17,9	17,1
Plzeňský	83,3	16,7	12,3	21,1
Karlovarský	86,6	13,4	4,8	19,9
Ústecký	82,3	17,7	19,1	16,9
Liberecký	91,5	8,5	16,7	19,9
Hradecký	94,3	5,7	6,2	19,8
Pardubický	84,0	16,0	14,9	17,8
Jihlavský	85,9	14,1	19,3	22,9
Brněnský	78,5	21,5	13,9	18,9
Olomoucký	93,6	6,4	12,8	18,1
Gottwaldovský	77,4	22,6	5,1	17,6
Ostravský	92,1	7,9	9,3	19,0
ÚNV Bratislava	86,7	13,3	10,7	24,4
KNV Bratislava	95,0	5,0	6,5	17,2
Nitranský	91,8	8,2	22,4	16,2
Banskobystrický	91,2	8,8	20,5	14,5
Žilinský	86,6	13,4	4,7	18,2
Košický	85,6	14,4	42,7	12,4
Vysoké Tatry	-	-	-	-
Prešovský	92,0	8,0	12,0	14,3

Kvalitativní ukazatelé při léčení některých hospitalizovaných chorob  
Onemocnění zánětem plic (lalokovým)

Území kraj	Počet propuštěných do 10 dnů (včetně) (v %)	Letalita (v %)	Z celkového počtu zemřelých bylo pitváno (v %)	Shoda klinické diagnózy s dg patologico-anatomickou (v %)
ČSR	26,3	56	55	93
České kraje	22,5	66	56	92
Slovensko	36,1	31	50	100
ÚNV Praha	11,0	172	88	80
KNV Praha	24,0	84	54	100
Českokobudějovický	16,3	67	80	92
Plzeňský	18,1	23	-	-
Karlovarský	17,7	8	100	100
Ústecký	23,6	61	22	100
Liberecký	19,9	61	5	100
Hradecký	20,1	71	32	88
Pardubický	31,4	54	47	75
Jihlavský	15,2	62	64	100
Brněnský	22,3	50	80	92
Olomoucký	28,4	45	46	100
Gottwaldovský	30,1	51	100	60
Ostravský	22,7	87	85	97
ÚNV Bratislava	13,4	24	100	100
KNV Bratislava	39,0	42	67	100
Nitranský	34,4	24	67	100
Banskobystrický	46,1	49	-	-
Žilinský	27,9	33	89	100
Košický	48,2	25	57	100
Vysoké Tatry	-	-	-	-
Prešovský	26,3	10	-	-

## Kvalitativní ukazatelé při léčení některých hospitalizovaných chorob

## Onemocnění bronchopneumonií

Území, kraj	Shoda dia- gnózy klinické s diagnózou vysílajícího zařízení (v %)	Rozdílnost diagnózy klinické od diagnózy terenní (v %)	Procento při- jatých bez diagnózy nebo s diagnózou neurčitou	Průměrná ošetřovací doba u propuštěných
Č S R	92,3	7,7	9,7	17,2
České kraje	92,3	7,7	9,5	17,8
Slovensko	92,2	7,8	10,6	14,4
ÚNV Praha	93,7	6,3	3,5	22,5
KNV Praha	93,0	7,0	7,6	18,8
Českokbudějovický	90,0	10,0	16,7	17,1
Plzeňský	90,2	9,8	10,3	19,4
Karlovarský	89,5	10,5	8,1	14,4
Ústecký	93,9	6,1	16,7	17,2
Liberecký	89,5	10,5	12,1	21,1
Hradecký	95,4	4,6	7,5	15,5
Pardubický	80,7	19,3	19,5	16,8
Jihlavský	91,4	8,6	10,4	19,1
Brněnský	87,9	12,1	8,3	16,2
Olomoucký	94,9	5,1	14,9	16,2
Gottwaldovský	93,1	6,9	6,1	15,8
Ostravský	97,1	2,9	7,2	17,2
ÚNV Bratislava	96,2	3,8	10,2	18,2
KNV Bratislava	92,6	7,4	11,0	15,5
Nitranský	93,0	7,0	9,4	12,8
Banskobystrický	91,5	8,5	13,0	14,5
Žilinský	85,3	14,5	3,3	17,4
Košický	95,0	5,0	23,2	12,2
Vysoké Tatry	-	-	-	-
Prešovský	95,3	4,7	6,6	12,0



## Kvalitativní ukazatele při léčení některých hospitalizovaných chorob

Onemocnění bronchopneumonií

Území, kraj	Počet propuštěných do 10 dnů (včetně) (v %)	Letalita (v %)	Z celkového počtu zemřelých bylo pitváno (v %)	Shoda klinické diagnózy s diagnózou patologicko-anatomickou (v %)
Č S R.	29,9	47	58	91
České kraje	27,8	51	58	91
Slovensko	39,9	24	59	93
ÚNV Praha	17,0	82	96	93
KNV Praha	22,8	56	25	89
Českokobudějovický	30,5	44	74	94
Plzeňský	23,2	38	33	100
Karlovarský	39,3	34	35	83
Ústecký	32,9	44	29	69
Liberecký	21,9	35	26	100
Hradecký	31,4	42	17	100
Pardubický	34,3	70	55	87
Jihlavský	18,1	63	38	96
Brněnský	30,9	60	76	94
Olomoucký	32,0	55	49	58
Gottwaldovský	35,7	38	85	88
Ostravský	28,6	40	70	100
ÚNV Bratislava	27,2	48	100	93
KNV Bratislava	36,2	59	78	92
Nitranský	41,0	21	42	88
Banskobystrický	44,0	23	-	-
Žilinský	31,2	9	83	100
Košický	48,2	17	56	100
Vysoké Tatry	-	-	-	-
Prešovský	46,4	4	-	-

Kvalitativní ukazatele při léčení některých hospitalizovaných chorob  
 Vředová nemoc žaludku a dvanácterníku

Území, kraj	Shoda dia- gnózy s dia- gnózou vysí- lajícího zařízení (v %)	Rozdílnost diagnózy klinické od diagnózy terenní (v %)	Procento přijatých bez diagnózy nebo s dia- gnózou neurčitou	Průměrná ošetřovací doba u propuštěných
Č S R	93,8	6,2	10,6	17,8
České kraje	93,6	6,4	10,0	17,9
Slovensko	94,6	5,4	13,1	17,2
ÚNV Praha	96,2	3,8	2,3	20,2
KNV Praha	93,2	6,8	8,2	19,8
Českokobudějovický	92,2	7,8	15,4	18,1
Plzeňský	94,9	5,1	10,3	18,2
Karlovarský	96,2	3,8	7,2	17,7
Ústecký	93,3	6,7	19,7	20,2
Liberecký	91,1	8,9	15,2	18,9
Hradecký	96,5	3,5	5,9	18,7
Pardubický	81,8	18,2	14,9	17,2
Jihlavský	94,6	5,4	12,0	17,4
Brněnský	86,1	13,9	10,0	15,9
Olomoucký	97,3	2,7	13,7	14,4
Gottwaldovský	94,1	5,9	5,9	14,5
Ostravský	95,9	4,1	7,8	17,1
ÚNV Bratislava	97,7	2,3	6,7	18,6
KNV Bratislava	97,9	2,1	7,1	18,2
Nitranský	92,8	7,2	16,8	16,9
Banskobystrický	92,3	7,7	15,6	17,4
Žilinský	93,9	6,1	2,8	17,2
Košický	93,4	6,6	37,4	15,5
Vysoké Tatry	-	-	-	-
Prešovský	95,8	4,2	12,8	16,3

Kvalitativní ukazatele při léčení některých hospitalizovaných chorob  
Vředová nemoc žaludku a dvanácterníku

Území kraj	Počet prvpuštěných do 10 dnů (včetně) (v %)	Letalita (v %)	Z celkového počtu zemřelých bylo pitváno (v %)	Shoda klinické diagnózy s dg patholog. anat. (v %)
ČSK	28,4	13	64	89
České kraje	28,0	14	67	89
Slovensko	29,7	8	47	86
ÚNV Praha	17,8	24	100	88
KNV Praha	20,9	18	50	90
Českobudějovický	28,9	21	83	79
Plzeňský	29,4	14	41	100
Karlovarský	25,1	12	11	100
Ústecký	22,1	11	41	86
Liberecký	21,2	11	67	100
Hradecký	22,4	7	33	67
Pardubický	35,9	18	64	89
Jihlavský	32,8	14	33	100
Brněnský	35,4	13	100	90
Olomoucký	42,3	9	50	67
Gottwaldovský	38,3	13	94	100
Ostravský	31,7	7	61	91
ÚNV Bratislava	24,5	17	100	78
KNV Bratislava	27,4	5	75	100
Nitranský	27,4	12	13	50
Banskobystrický	34,5	7	-	-
Žilinský	33,0	5	100	100
Košický	29,7	8	25	100
Vysoké Tatry	-	-	-	-
Prešovský	29,9	5	50	100

Tabulka č. 14 a)  
Kvalitativní ukazatelé při léčení některých chorob na dětských odděleních  
Prudká reumatická onemocnění s onemocněním srdce (st.zn.401)

Území, kraj	Průměrná ošetrovací doba	Počet propuštěných do 14 dnů (v%)	Letali- ta (v %)	Z celko- vého počtu zemře- lých by- lo pítvá- no (v%)	Rozdílnost	
					dg klinic- ké od dg terenní (v%)	dg pa- tologic- ko ana- tomické od dg klinické (v%)
ČSR	35,4	19,7	8,0	71,0	4,2	3,7
České kraje	37,4	17,7	7,2	73,9	4,3	-
Slovensko	31,3	24,0	9,8	66,7	3,9	10,0
ÚNV Praha	38,5	12,2	6,1	100,0	2,4	-
KNV Praha	46,9	10,4	-	-	6,1	-
Českokobudějovický	55,1	10,3	-	-	3,1	-
Plzeňský	38,0	9,6	16,6	100,0	1,7	-
Karlovarský	40,9	5,7	9,4	100,0	7,5	-
Ústecký	33,1	21,4	4,6	100,0	-	-
Liberecký	41,2	9,6	18,9	50,0	0,9	-
Hradecký	43,4	12,0	-	-	4,0	-
Pardubický	35,0	12,3	5,8	0,0	11,6	-
Jihlavský	34,6	16,3	9,5	0,0	1,0	-
Brněnský	34,8	25,6	5,4	100,0	3,1	-
Olomoucký	22,-	30,3	13,0	33,3	14,3	-
Gottwaldovský	40,5	27,0	11,0	100,0	5,1	-
Ostravský	38,2	15,1	4,8	100,0	3,1	-
ÚNV Bratislava	59,5	7,7	7,6	100,0	-	-
KNV Bratislava	29,2	14,6	3,4	100,0	3,7	100,0
Nitranský	29,0	26,0	-	-	1,6	-
Banskobystrický	23,5	24,6	-	-	0,6	-
Žilinský	27,3	33,7	7,4	50,0	14,0	-
Košický	33,7	23,5	25,5	100,0	1,9	-
Vysoké Tatry	-	-	-	-	-	-
Prešovský	30,4	38,6	64,8	42,9	-	-

Kvalitativní ukazatele při léčení některých chorob na dětských odděleních  
Záněty plic (st.zn. 490-493). Tabulka č. 14 b)

Území, kraj	Průměrná ošetřovací doba	Počet propuštěných do 14 dnů (v%)	Letali- ta  ( v. %	Z celko- vého počtu zemře- lých by- lo pit- váno (v%)	Rozdílnost	
					dg klinic- ké od dg terenní (v%)	dg pa- tologic- ko ana- tomické od dg klinické (v%)
ČSR	13,9	65,7	26,4	61,6	3,8	4,3
České kraje	13,9	65,6	22,0	68,7	4,4	5,4
Slovensko	13,8	65,9	33,4	74,1	2,7	3,0
ÚNV Praha	17,9	51,5	27,8	100,0	4,5	-
KNV Praha	12,7	57,6	4,8	80,0	10,7	12,5
Českokobudějovický	13,4	68,3	10,0	83,3	6,2	10,0
Plzeňský	15,3	69,0	34,4	78,6	1,8	-
Karlovarský	16,3	64,7	34,5	63,3	0,6	-
Ústecký	13,6	69,9	20,0	91,1	2,1	9,8
Liberecký	11,9	75,1	17,0	84,2	2,3	18,8
Hradecký	12,1	68,1	9,1	100,0	1,6	-
Pardubický	12,5	70,4	18,8	87,0	9,5	-
Jihlavský	13,6	68,6	24,7	96,9	1,3	3,2
Brněnský	13,3	71,4	33,7	89,6	5,6	1,7
Olmoucký	11,5	71,5	22,9	73,0	3,8	25,9
Gottwaldovský	13,2	70,7	18,5	100,0	5,6	-
Ostravský	16,6	54,6	33,5	93,2	2,3	7,2
ÚNV Bratislava	23,3	44,7	27,7	100,0	-	-
KNV Bratislava	12,7	62,2	40,6	76,5	2,1	12,3
Nitranský	12,8	69,7	35,2	71,3	2,8	-
Banskobystrický	17,5	71,4	25,5	74,5	1,0	-
Žilinský	15,3	62,3	38,0	90,8	7,9	1,4
Košický	16,2	59,4	41,7	65,1	1,5	-
Vysoké Tatry	-	-	-	-	-	-
Prešovský	11,9	73,4	22,5	52,0	1,7	3,8

## Neodkladná chirurgická pomoc - perforovaný zánět červu

Tab.č. 15 a)

Území kraj	Včasnost odeslání do nemocnice (v %)			Doba provedení operace po přijetí do nemocnice v % k počtu operovaných	
	do 6 hodin	do 12 hodin	později	do 6 hodin	později
	od začátku onemocnění				
ČSR	12,1	18,2	69,7	91,8	8,2
České kraje	8,7	16,1	75,2	91,3	8,7
Slovensko	20,6	23,6	55,8	93,0	7,0
ÚNV Praha	12,7	24,3	63,0	95,2	4,8
KNV Praha	6,4	19,6	74,0	86,3	13,7
Československý	4,4	16,5	79,1	96,1	3,9
Plzeňský	1,6	3,2	95,2	84,7	15,3
Karlovarský	5,9	19,3	74,8	92,4	7,6
Ústecký	25,3	22,1	52,6	87,4	12,6
Liberecký	7,5	12,0	80,5	90,2	9,8
Hradecký	6,5	17,7	75,8	84,4	15,6
Pardubický	7,3	11,7	81,0	83,2	16,8
Jihlavský	25,7	12,3	62,0	96,6	3,4
Brněnský	8,1	23,1	68,8	97,7	2,3
Olomoucký	3,3	10,7	86,0	94,9	5,1
Gottwaldovský	3,8	9,8	86,4	93,6	6,4
Ostravský	4,7	14,6	80,7	94,5	5,5
ÚNV Bratislava	27,8	30,5	41,7	95,4	4,6
KNV Bratislava	19,1	32,1	48,8	95,0	5,0
Nitranský	10,3	21,6	68,1	87,6	12,4
Banskobystrický	16,6	14,1	69,3	92,6	7,4
Žilinský	30,4	22,5	47,1	92,6	7,4
Košický	26,2	27,9	45,9	92,6	7,4
Vysoké Tatry	-	-	-	-	-
Prešovský	17,1	20,4	62,5	97,4	2,6

Neodkladná chirurgická pomoc - Perforovaný zánět červu

Tabulka č. 15 a)  
(dokončení)

Území, kraj	Letalita k počtu operovaných podle doby provedení operace po přijetí do nemocnice		Letalita k počtu operovaných podle doby úmrtí po operaci		
	do 6 hod.	později	při operaci nebo do 24 hod. po operaci	po 24 hod. po operaci	po 12 dnech po operaci
Č S R	1,9	6,9	0,6	1,3	0,4
České kraje	2,2	7,4	0,7	1,4	0,5
Slovensko	1,0	5,2	0,2	0,8	0,3
ÚNV Praha	3,3	-	0,4	2,-	0,8
KNV Praha	4,9	8,2	1,7	2,8	0,8
Československý	1,5	-	-	1,5	-
Plzeňský	1,9	10,5	0,8	1,6	0,8
Karlovarský	0,9	11,1	-	0,8	0,8
Ústecký	-	-	-	-	-
Liberecký	1,7	-	0,8	0,8	-
Hradecký	1,5	-	-	0,8	0,4
Pardubický	2,6	17,3	1,5	3,6	-
Jihlavský	2,9	16,7	2,2	1,1	-
Braňský	2,4	-	0,6	-	1,7
Olomoucký	2,5	9,1	0,9	1,9	-
Gottwaldovský	0,9	26,7	0,9	0,9	0,9
Ostravský	1,7	7,1	0,4	1,2	0,4
ÚNV Bratislava	-	-	-	-	-
KNV Bratislava	2,0	12,5	0,6	1,9	-
Žilinský	1,2	8,3	-	1,0	1,0
Banskobystrický	0,7	8,3	-	1,2	-
Žilinský	1,1	-	-	0,5	0,5
Košický	1,8	-	0,8	0,8	-
Vysoké Tatry	-	-	-	-	-
Prešovský	-	-	-	-	-

Neodkladná chirurgická pomoc.- Perforovaný žaludeč.a dvanáct. vřed

Tab.č. 15 b)

Území, kraj	Včasnost odeslání do nemocnice ( v % )			Doba provedení operace po přijetí do nemocnice k počtu operovaných	
	do 6 hod.	do 12.hod.	později	do 6 hod.	později
	od začátku onemocnění				
Č S R	61,7	22,2	16,1	93,9	6,1
České kraje	65,6	18,4	16,0	96,2	3,8
Slovensko	53,9	29,6	16,5	89,5	10,5
ÚNV Praha	47,8	34,8	17,4	95,7	4,3
KNV Praha	72,3	15,8	11,9	95,-	5,-
Českobudějovický	62,2	18,9	18,9	96,-	4,-
Plzeňský	60,-	11,1	28,9	84,4	15,6
Karlovarský	45,2	29,0	25,8	90,3	9,7
Ústecký	78,9	11,3	9,8	97,1	2,9
Liberecký	72,5	17,5	10,0	100,-	-
Hradecký	70,0	20,0	10,-	100,-	-
Pardubický	63,9	13,9	22,2	94,3	5,7
Jihlavský	60,9	21,7	17,4	100,-	-
Brněnský	65,2	13,1	21,7	98,5	1,5
Olomoucký	77,3	9,1	13,6	93,2	6,8
Gottwaldovský	70,2	21,0	8,8	98,2	1,8
Ostravský	58,2	25,3	16,5	98,9	1,1
ÚNV Bratislava	75,0	11,1	13,9	79,4	20,6
KNV Bratislava	48,-	34,2	17,8	93,2	6,8
Nitranský	62,8	26,9	10,3	94,9	5,1
Banskobystrický	47,3	27,3	25,4	89,1	10,9
Žilinský	44,0	36,9	19,1	85,7	14,3
Košický	64,5	25,8	9,7	90,3	9,7
Vysoké Tatry	-	-	-	-	-
Prešovský	48,0	36,0	16,0	88,0	12,-



Neodkladná chirurgická pomoc. Perforovaný žalud. a dvanáct. vřed

Tab.č.15b)  
(dokončení)

Území, kraj	Letalita k počtu operovaných podle doby provedení operace po přijetí do nemocnice		Letalita k počtu operovaných podle doby umrtí po operaci		
	do 6 hod.	později	při operaci nebo do 24 hod. po operaci	po 24 hod. po operaci	po 12 dnech po operaci
Č S R	5,4	21,7	1,1	3,9	1,4
České kraje	5,6	31,0	1,2	4,3	1,1
Slovensko	5,0	15,0	0,8	3,2	2,1
ÚV Praha	4,5	50,-	-	4,3	2,2
KNV Praha	9,4	40,-	2,-	7,9	1,-
Českokobudějovický	8,3	-	4,-	4,-	-
Plzeňský	10,5	14,3	-	11,1	-
Karlovarský	-	33,3	-	3,2	-
Ústecký	1,5	100,-	1,4	2,8	-
Liberecký	7,5	-	-	5,-	2,5
Hradecký	2,5	-	-	2,5	-
Pardubický	6,1	50,-	2,9	2,9	2,9
Jihlavský	8,7	-	6,5	2,2	-
Brněnský	4,6	-	-	1,5	3,-
Olomoucký	4,9	33,3	-	4,5	2,3
Gottwaldovský	7,3	-	-	5,4	1,8
Ostravský	2,2	-	-	2,2	-
ÚV Bratislava	-	28,6	5,9	-	-
KNV Bratislava	11,8	-	-	2,7	8,2
Nitranský	5,4	-	-	3,8	1,3
Banskobystrický	2,-	33,3	-	5,5	-
Žilinský	4,2	-	1,2	1,2	1,2
Košický	-	33,3	-	3,2	-
Vysoké Tatry	-	-	-	-	-
Prešovský	4,5	33,3	-	8,-	-

Neodkladná pomoc. - Uskrínutá kýla

Tab. 15 c)

Území, kraj	Včasnost odeslání do nemocnice ( v % )			Doba provedení operace po přijetí do nemocnice v % k počtu operovaných	
	do 6 hod.	do 12 hod.	později	do 6 hod.	později
	od začátku onemocnění				
Č S R	39,2	26,2	34,6	92,9	7,1
České kraje	40,1	24,3	35,6	95,9	4,1
Slovensko	36,8	31,2	32,0	85,1	14,9
ÚNV Praha	39,2	25,0	35,8	99,1	0,9
KNV Praha	33,5	22,9	43,6	94,5	5,5
Československý	28,7	34,4	36,9	95,3	4,7
Plzeňský	39,1	14,3	46,6	95,5	4,5
Karlovarský	45,7	17,4	36,9	87,-	13,-
Ústecký	44,2	30,6	25,2	93,7	6,3
Liberecký	41,0	21,0	38,0	94,-	6,-
Hradecký	38,4	28,7	32,9	94,5	5,5
Pardubický	34,1	22,7	43,2	94,7	5,3
Jihlavský	51,7	28,0	20,3	98,1	1,9
Brněnský	49,7	19,9	30,4	98,8	1,2
Olomoucký	49,0	20,7	30,3	95,1	4,9
Gottwaldovský	43,8	22,5	33,7	95,4	4,6
Ostravský	34,4	23,7	41,9	97,3	2,7
ÚNV Bratislava	27,4	32,3	40,3	90,2	9,8
KNV Bratislava	36,2	40,4	23,4	87,2	12,8
Nitranský	44,8	26,2	29,0	92,4	7,6
Barskobystriický	37,8	26,9	35,3	83,9	16,1
Žilinský	27,4	32,3	40,3	66,7	33,3
Košický	44,4	26,5	29,1	85,5	14,5
Vysoké Tatry	-	-	-	-	-
Prešovský	37,0	37,0	26,0	98,5	1,5

Neodkladná pomoc - Uskřinutá kýla

Tab.č. 15 c)  
(dokončení)

Území, kraj	Letalita k počtu operovaných podle doby provedení operace po přijetí do nemocnice		Letalita k počtu operovaných podle doby umrtí po operaci		
	do 6 hod.	později	při operaci nebo do 24 hod. po oper.	po 24 hod. po operaci	po 12 dnech po operaci
Č S R	3,8	0,8	1,2	2,3	0,5
České kraje	4,4	1,5	1,5	2,7	0,7
Slovensko	2,0	0,2	0,5	1,5	0,1
ÚNV Praha	3,9	-	-	3,0	0,9
KNV Praha	6,5	1,8	2,9	3,2	1,-
Československý	6,5	22,2	1,6	4,1	1,6
Plzeňský	3,2	16,7	-	3,8	-
Karlovarský	2,5	66,7	4,3	6,5	-
Ústecký	1,9	14,3	0,9	1,8	-
Liberecký	3,2	-	2,-	-	1,-
Hradecký	2,6	22,2	0,6	2,4	0,6
Pardubický	3,2	-	1,5	1,5	-
Jihlavský	4,-	-	1,-	2,4	0,5
Brněnský	5,-	-	1,2	3,1	0,6
Olomoucký	5,8	-	2,1	2,1	1,4
Gottwaldovský	3,6	12,5	2,3	1,7	-
Ostravský	4,4	-	1,6	2,2	0,5
ÚNV Bratislava	1,8	-	1,6	-	-
KNV Bratislava	4,9	-	1,1	2,1	1,1
Nitranský	1,3	-	-	1,2	-
Banskobystrický	2,-	5,3	-	2,5	-
Žilinský	0,8	-	-	0,5	-
Košický	3,-	11,8	1,7	2,6	-
Vysoké Tatry	-	-	-	-	-
Prešovský	1,5	-	-	1,5	-

Neodkladná chirurgická pomoc.- Obstrukční neprůchodnost střev

Tab. č.15d)

Území, kraj	Včasnost odeslání do nemocnice ( v % )			Doba provedení operace při přijetí do nemocnice v % počtu operovaných	
	do 6 hod.	do 12 hod.	později	do 6 hodin	později
	od začátku onemocnění				
Č S R	16,7	25,7	57,6	72,5	27,5
České kraje	15,5	17,6	66,9	70,8	29,2
Slovensko	19,1	40,9	40,0	75,8	24,2
ÚNV Praha	14,5	25,0	60,5	93,3	6,7
KNV Praha	12,8	8,5	78,7	53,2	46,8
Českokobudějovický	10,-	15,0	75,0	75,-	25,-
Plzeňský	13,1	21,7	65,2	72,7	27,3
Karlovarský	7,7	-	92,3	69,2	30,8
Ústecký	27,3	18,2	54,5	52,4	47,6
Liberecký	29,4	11,8	58,8	58,8	41,2
Hradecký	4,2	37,5	58,3	70,8	29,2
Pardubický	11,1	16,7	72,2	66,7	33,3
Jihlavský	11,1	27,8	61,1	76,5	23,5
Brněnský	27,5	15,0	57,5	87,5	12,5
Olomoucký	12,0	12,0	76,0	76,-	24,-
Gottwaldovský	16,7	3,3	80,0	48,3	51,7
Ostravský	15,0	20,-	65,0	61,7	38,3
ÚNV Bratislava	6,0	50,0	44,0	80,-	20,-
KNV Bratislava	15,4	30,8	53,8	81,6	18,4
Nitranský	30,8	34,6	34,6	61,5	38,5
Banskobystrický	25,7	33,3	41,0	89,2	10,8
Žilinský	26,4	39,6	34,0	56,6	43,4
Košický	17,6	70,6	11,8	94,1	5,9
Vysoké Tatry	-	-	-	-	-
Prešovský	-	33,3	66,7	100,-	-

Neodkladná chirurgická pomoc - Obstrukční neprůchodnost střev

Tab.č.15 d)

Území, kraj	Letalita k počtu operovaných podle doby provedení operace po přijetí do nemocnice		Letalita k počtu operovaných podle doby umrtí po operaci		
	do 6 hod.	později	při operaci nebo do 24 hod. po oper.	po 24 hod. po operaci	po 12 dnech po operaci
Č S R	9,1	21,7	2,9	7,8	1,8
České kraje	11,6	24,0	3,3	9,3	2,6
Slovensko	4,7	16,4	2,2	4,8	0,5
ÚNV Praha	8,6	60,-	-	10,7	1,3
KNV Praha	16,-	22,7	6,4	8,5	4,3
Českokobudějovický	6,7	80,-	15,-	10,-	-
Plzeňský	25,-	-	-	18,2	-
Karlovarský	22,2	-	7,7	7,7	-
Ústecký	9,1	-	-	-	4,8
Liberecký	10,-	14,3	-	11,8	-
Hradecký	5,9	42,9	-	12,5	4,2
Pardubický	-	16,7	-	-	5,6
Jihlavský	7,7	25,-	-	11,8	-
Brněnský	20,-	20,-	5,-	12,5	2,5
Olomoucký	26,3	33,3	12,-	4,-	12,-
Gottwaldovský	7,1	20,-	3,4	7,-	3,4
Ostravský	2,7	26,1	1,7	10,-	-
ÚNV Bratislava	2,5	60,-	2,-	12,-	-
KNV Bratislava	12,9	-	2,6	5,3	2,6
Nitranský	-	10,-	-	3,8	-
Banskobystrický	6,1	50,-	5,4	5,4	-
Žilinský	-	-	-	-	-
Košický	6,3	-	5,9	-	-
Vysoké Tatry	-	-	-	-	-
Prešovský	-	-	-	-	-

Neodkladná chirurgická pomoc. - Strangulační neprůchodnost střev  
(mimo uskřinutí kýly)

Území, kraj	Včasnost odeslání do nemocnice ( v % )			Doba provedení operace při přijetí do nemocnice v % k počtu operovaných	
	do 6 hod.	do 12 hod.	později	do 6 hod.	později
	od začátku onemocnění				
Č S R	23,4	26,7	49,9	80,1	19,9
České kraje	23,8	24,1	52,1	78,6	21,4
Slovensko	22,5	32,9	44,6	83,9	16,1
ÚNV Praha	16,4	27,3	56,3	92,6	7,4
KNV Praha	23,3	26,7	50,0	73,3	26,7
Českobudějov.	24,3	24,3	51,4	81,1	18,9
Plzeňský	29,6	25,9	44,5	70,4	29,6
Karlovarský	14,3	7,1	78,6	92,9	7,1
Ústecký	50,0	13,6	36,4	77,3	22,7
Liberecký	20,6	29,4	50,-	87,9	12,1
Hradecký	20,-	28,6	51,4	61,8	38,2
Pardubický	21,1	21,1	57,8	89,5	10,5
Jihlavský	24,6	26,3	49,1	78,9	21,1
Brněnský	43,3	25,-	31,7	83,3	16,7
Olmoucký	18,5	16,9	64,6	82,8	17,2
Gottwaldovský	20,7	24,1	55,2	61,4	38,6
Ostravský	13,5	26,9	59,6	74,-	26,-
ÚNV Bratislava	23,8	23,8	52,4	61,9	38,1
KNV Bratislava	34,1	36,4	29,5	93,2	6,8
Nitranský	11,4	54,3	34,3	82,9	17,1
Banskobystric.	20,-	24,4	55,6	77,8	22,2
Žilinský	12,5	16,7	70,8	87,-	13,-
Košický	28,1	37,5	34,4	85,2	14,8
Vysoké Tatry	-	-	-	-	-
Prešovský	22,9	31,3	45,8	89,4	10,6

Neodkladná chirurgická pomoc. Strangulační neprůchodnost střev (mimo uskrínutí kýly)

Území, kraj	Letalita k počtu ope- rovaných podle doby provedení operace po přijetí do nemocnice		Letalita k počtu operovaných podle doby umrtí po operaci		
	do 6 hod.	později	při operaci nebo do 24 hod. po operaci	po 24 hod. po operaci	po 12 dnech po operaci
Č S R	11,9	15,4	4,2	7,2	1,2
České kraje	12,8	16,2	4,9	6,9	1,6
Slovensko	9,9	12,8	2,5	7,9	-
ÚNV Praha	14,0	25,0	3,7	9,3	1,9
KNV Praha	25,0	18,8	5,0	15,0	3,3
Československý	-	14,5	-	2,7	-
Plzeňský	5,3	12,5	-	7,4	-
Karlovarský	30,8	-	21,4	-	7,1
Ústecký	5,9	40,0	4,5	9,1	-
Liberecký	13,8	-	6,1	3,0	3,0
Hradecký	23,8	7,7	5,9	8,8	2,9
Pardubický	5,9	-	2,6	2,6	-
Jihlavský	17,8	8,3	10,5	5,3	-
Brněnský	8,0	20,0	3,3	5,0	1,7
Olomoucký	9,4	27,3	6,3	3,1	3,1
Gottwaldovský	14,3	4,5	5,3	5,3	-
Ostravský	10,8	38,5	2,0	14,0	2,0
ÚNV Bratislava	7,7	37,5	-	19,0	-
KNV Bratislava	2,4	33,3	-	4,5	-
Nitranský	10,3	16,7	-	11,4	-
Banskobystrický	5,7	-	4,4	-	-
Žilinský	15,0	-	-	13,0	-
Košický	17,4	-	7,4	7,4	-
Vysoké Tatry	-	-	-	-	-
Prešovský	14,3	-	4,3	8,5	-

Neodkladná chirurgická pomoc.- Úrazové hemoperitoneum.

Území, kraj	Včasnost odeslání do nemocnice v %			Doba provedení operace při přijetí do nemocni- ce v % k počtu opero- vaných	
	do 6 hod.	do 12 hod.	později	do 6 hod.	později
	od začátku onemocnění				
Č S R	80,7	8,6	10,7	85,0	15,0
České kraje	82,8	6,7	10,5	83,4	16,6
Slovensko	76,1	13,0	10,9	88,8	11,2
ÚNV Praha	90,9	9,1	-	90,9	9,1
KNV Praha	94,4	-	5,6	88,2	11,8
Českokobudějovický	88,9	11,1	-	77,8	22,2
Plzeňský	58,8	11,8	29,4	100,0	-
Karlovarský	83,4	8,3	8,3	75,0	25,0
Ústecký	81,3	6,2	12,5	81,3	18,7
Liberecký	100,0	-	-	100,0	-
Hradecký	91,7	-	8,3	75,0	25,0
Pardubický	72,2	11,1	16,7	66,7	33,3
Jihlavský	84,6	7,7	7,7	100,0	-
Brněnský	100,0	-	-	76,9	23,1
Olomoucký	88,5	7,7	3,8	84,6	15,4
Gottwaldovský	63,6	-	36,4	90,9	9,1
Ostravský	79,2	10,4	10,4	77,8	22,2
ÚNV Bratislava	100,0	-	-	100,0	-
KNV Bratislava	72,7	9,1	18,2	90,9	9,1
Nitranský	75,0	10,0	15,0	79,0	21,0
Banskobystrický	47,4	36,8	15,8	88,9	11,1
Žilinský	85,7	14,3	-	83,3	16,7
Košický	90,5	-	9,5	90,5	9,5
Vysoké Tatry	-	-	-	-	-
Prešovský	83,3	16,7	-	100,0	-



## Neodkladná chirurgická pomoc - Úrazové hemoperitoneum.

Tab.č.15f)  
(dokončení)

Území, kraj	Letalita k počtu operovaných podle doby provedení operace po přijetí do nemocnice		Letalita k počtu operovaných podle doby úmrtí po operaci		
	do 6 hod.	později	při operaci nebo do 24 hod. po operaci	po 24 hod. po operaci	po 12 dnech po operaci
Č S R	9,2	20,5	5,1	5,4	0,3
České kraje	10,5	23,5	5,9	6,3	0,5
Slovensko	6,3	10,0	3,4	3,4	-
ÚNV Praha	10,0	-	-	9,1	-
KNV Praha	20,0	100,0	5,9	23,5	-
Českokobudějovický	-	-	-	-	-
Plzeňský	5,9	-	-	5,9	-
Karlovarský	22,2	33,3	25,0	-	-
Ústecký	23,1	-	6,3	12,5	-
Liberecký	-	-	-	-	-
Hradecký	11,1	-	-	8,3	-
Pardubický	16,7	33,3	16,7	-	5,6
Jihlavský	16,7	-	8,3	8,3	-
Brněnský	-	-	-	-	-
Olomoucký	4,5	25,0	3,8	3,8	-
Gottwaldovský	10,0	-	-	9,1	-
Ostravský	4,8	33,3	7,4	3,7	-
ÚNV Bratislava	-	-	-	-	-
KNV Bratislava	10,0	-	9,1	-	-
Nitranský	-	-	-	-	-
Banskobystrický	12,5	-	5,6	5,6	-
Žilinský	-	100,0	-	16,7	-
Košický	10,5	-	4,8	4,8	-
Vysoké Tatry	-	-	-	-	-
Prešovský	-	-	-	-	-

Neodkladná chirurgická pomoc.-Úrazové proděravění zaživacího ústrojí.

Území, kraj	Včasnost odeslání do nemocnice v %			Doba provedení operace při přijetí do nemocni- ce v % k počtu opero- vaných	
	do 6 hod.	do 12 hod.	později	do 6 hod.	později
	od začátku onemocnění				
Č S R	72,4	12,1	15,5	91,6	8,4
České kraje	76,2	7,5	16,3	91,2	8,8
Slovensko	66,3	19,6	14,1	92,3	7,7
ÚNV Praha	33,4	33,3	33,3	66,7	33,3
KNV Praha	85,0	10,0	5,0	95,0	5,0
Českokubudějovický	40,0	20,0	40,0	100,0	-
Plzeňský	80,0	-	20,0	80,0	20,0
Karlovarský	71,4	-	28,6	71,4	28,6
Ústecký	80,0	10,0	10,0	90,0	10,0
Liberecký	76,9	7,7	15,4	100,0	-
Hradecký	25,0	37,5	37,5	100,0	-
Pardubický	83,3	-	16,7	83,3	16,7
Jihlavský	95,8	-	4,2	100,0	-
Brněnský	72,7	-	27,3	72,7	27,3
Olomoucký	57,1	14,3	28,6	85,7	14,3
Gottwaldovský	86,6	6,7	6,7	100,0	-
Ostravský	76,9	-	23,1	84,6	15,4
ÚNV Bratislava	57,1	28,6	14,3	83,3	16,7
KNV Bratislava	73,3	20,0	6,7	86,7	13,3
Nitranský	66,7	20,8	12,5	91,7	8,3
Banskobystrický	63,6	18,2	18,2	100,0	-
Žilinský	53,8	23,1	23,1	100,0	-
Košický	100,0	-	-	100,0	-
Vysoké Tatry	-	-	-	-	-
Prešovský	53,8	23,1	23,1	84,6	15,4

Neodkladná chirurgická pomoc.- Úrazové proděravění zaživacího ústrojí.

Tab. 8.15g)  
(dokončení)

Území, kraj	Letalita k počtu operovaných podle doby provedení operace po přijetí do nemocnice		Letalita k počtu operovaných podle doby úmrtí po operaci		
	do 6 hod.	později	při operaci nebo do 24 hod. po operaci	po 24 hod. po operaci	po 12 dnech po operaci
Č S R	12,4	35,0	6,3	7,1	0,8
České kraje	15,7	38,5	8,2	8,2	1,4
Slovensko	7,1	28,6	3,2	5,5	-
ÚNV Praha	50,0	100,0	-	66,7	-
KNV Praha	26,3	100,0	20,0	10,0	-
Českokobudějovický	-	-	-	-	-
Plzeňský	-	-	-	-	-
Karlovarský	20,0	50,0	-	28,6	-
Ústecký	44,4	100,0	30,0	10,0	10,0
Liberecký	7,7	-	7,7	-	-
Hradecký	12,5	-	-	-	12,5
Pardubický	20,0	-	-	16,7	-
Jihlavský	12,5	-	8,3	4,2	-
Brněnský	12,5	-	-	9,1	-
Olomoucký	-	-	-	-	-
Gottwaldovský	13,3	-	6,7	6,7	-
Ostravský	9,1	50,0	7,7	7,7	-
ÚNV Bratislava	-	100,0	-	16,7	-
KNV Bratislava	15,4	50,0	6,7	13,3	-
Nitranský	4,5	-	-	4,2	-
Banskobystrický	9,1	-	9,1	-	-
Žilinský	-	-	-	-	-
Košický	11,1	-	11,1	-	-
Vysoké Tatry	-	-	-	-	-
Prešovský	9,1	-	-	7,7	-

Činnost pathologicko-anatomických oddělení.

Území, kraj	P o č e t				Počet provedených pitvev x)	Z celko- vého počtu zemře- lých bylo pitváno v %	Z celkového počtu bylo pitvev	
	patho- logic. anat. odděl.	lékař- ských míst	prac. míst histo- log. labo- rantů	pitev- ních sani- tářů			soud- ních	zdra- votně bezpeč- nost- ních
Č S R	46	130,59	161,28	68,75	27204	20,1	587	1554
České kraje	37	101,85	126,78	51,75	22602	22,5	370	678
Slovensko	9	28,74	34,50	17,00	4602	13,2	217	876
ÚNV Praha	4	19,50	18,50	9,00	3385	34,1	33	-
KNV Praha	4	11,88	9,78	-	2991	20,1	14	40
Československý	3	5,38	10,00	6,00	1744	27,5	48	64
Plzeňský	1	2,26	5,00	-	1233	18,5	-	-
Karlovarský	1	3,00	3,00	1,00	584	24,2	28	.
Ústecký	3	6,13	12,00	6,00	1580	25,7	39	131
Liberecký	1	2,00	5,00	1,00	591	11,1	5	-
Hradecký	3	6,12	12,00	3,00	414	6,2	-	-
Pardubický	3	5,00	9,00	4,00	907	16,2	25	129
Jihlavský	3	6,00	5,00	5,00	1251	23,8	14	6
Brněnský	1	12,00 <sup>xx)</sup>	9,00	6,00	2815	28,2	-	-
Olomoucký	3	6,45	13,00	4,00	1390	22,3	12	25
Gottwaldovský	3	4,00	4,00	1,00	1366	21,2	42	61
Ostravský	4	12,13	10,50	5,75	2351	27,0	110	222
ÚNV Bratislava	1	9,00	8,00	2,00	1101	75,2	-	-
KNV Bratislava	2	4,99	5,00	4,00	910	13,4	57	60
Nitranský	1	1,00	2,00	1,00	67	9,5	3	-
Banskobystrický	1	2,00	1,00	1,00	92	15,8	29	8
Žilinský	2	4,50	7,50	4,00	1206	22,9	38	612
Košický	1	3,12	5,00	4,00	675	14,3	12	113
Vysoké Tatry	-	-	-	-	-	-	-	-
Prešovský	1	4,13	6,00	1,00	551	13,4	78	83

5908 x) Včetně mrtvě narozených

xx) z toho 8 lékařů školských

Činnost psychiatrických léčeben

Území, psychiatrická léčebna	Počet nemocných			Obrat lůžka
	přijatých	propuštěných	zemřelých	
ČSR	23 756	21 443	2 031	3,1
České kraje	21 911	19 659	1 952	3,2
Slovensko	1 845	1 784 x/	79	2,0
Bohnice	2 656	2 209	375	3,6
Kosmonosy	1 459	1 303	173	2,8
Dolní Počernice	235	251	-	9,7
Opařany	287	292	6	1,2
Dobřany	2 465	2 016	420	2,3
Petrohrad	72	75	3	0,8
Dubí v K. h.	27	23	2	0,7
Horní Beřkovice	1 389	1 302	120	2,6
Havlíčkův Brod	1 643	1 350	222	2,2
Jihlava	2 032	1 867	82	5,6
Brno - Černovice	1 995	1 861	121	3,9
Šternberk	1 044	934	100	3,1
Bílá Voda	255	252	12	3,1
Kroměříž	3 801	3 474	168	4,3
Opava	2 551	2 450	148	4,0
Pezinok	1 201	1 157	27	5,9
V. Leváre	296	284	7	3,7
D.Krupá	18	5	9	0,2
Čajakovo	59	63	8	0,3
Vel. Zálužie	93	58	8	0,8
Plešivec	147	158	12	1,1
Hraň	31	5	8	0,3

x/ z toho zrušená léčebna Ličartovce 54

## Činnost psychiatrických léčeben

Území, psychiatrická léčebna	Počet ošetřovan- ců k 31.12. 1958	z toho ve skupině				
		A akutní prognos- tický nadějný nemocní	B opětovaně recidivu- jící nemoc- ní resp. chron. stavy u nichž lze očekávat alespon dočas. soc. sanaci	C jasní chronici	z toho nemocní nevyža- dující psychia- trické hospita- lisa ce	D alkoho- lici a narkomani
Č S R	14 845	11,1	23,4	62,1	8,7	3,4
České kraje	13 019	11,6	25,2	59,6	9,5	3,6
Slovensko	1 826	7,5	10,2	79,7	3,3	2,6
Bohnice	1 562	8,0	27,0	61,3	15,3	3,7
Kosmonosy	947	15,2	26,7	56,6	-	1,5
Dolní Počernice	-	-	-	-	-	-
Opařany	364	15,9	39,3	44,8	44,8	-
Dobřany	1 985	3,5	11,4	82,1	8,3	3,0
Petrohrad	191	-	23,6	75,4	-	1,0
Dubí v K.hor.	78	32,1	28,2	39,7	17,9	-
Hor.Beřkovice	1 052	8,9	26,1	62,2	0,7	2,8
Havl.Brod	1 366	11,0	28,0	60,0	14,6	1,0
Jihlava	675	16,6	20,3	61,0	3,0	2,1
Brno-Černovice	976	11,3	15,7	67,8	11,3	5,2
Šternberk	655	20,5	28,2	50,1	7,3	1,2
Bílá Voda	153	2,0	5,9	77,1	-	15,0
Kroměříž	1 889	19,5	45,7	29,8	-	5,0
Opava	1 126	10,5	15,0	66,0	24,0	8,5
Pezinok	393	17,3	22,9	53,4	5,9	6,4
V.Leváre	167	23,3	14,4	51,5	2,4	10,8
Dolní Krupá	137	-	-	100,0	-	-
Čajakovo	448	2,0	1,6	95,7	-	0,7
Vel.Zalužie	217	-	13,8	86,2	-	-
Plešivec	286	7,4	12,2	79,7	11,5	0,7
Hraň	178	-	-	100,0	-	-

Psychiatrické léčebny - propuštění a zemřelí podle rámcových psychiatrických diagnóz

Skupina diagnóz	Přijetí	Propuštění s pobytem			Zemřelí		
		do 3 měs.	do 1 roku	přes 1 rok	do 10 dnů	do 1 roku	přes 1 rok
Československo							
Schizofrenie	4842	2373	1571	599	18	70	127
Maniodepresivita	1384	1080	32	20	4	18	6
Neurosy a reakt. stavy	4667	4117	356	11	8	22	2
Psychopatie a j. anomálie osobnosti	1512	1232	268	62	1	6	3
Oligofrenie	1288	674	326	268	6	31	70
Alkoholismus a alkohol. psychosy	2706	2290	482	24	7	10	4
Narkomanie	17	17	2	1	-	-	-
Epilepsie	726	466	136	84	8	15	34
Pozdně luetické onemoc. c.n.s.	281	169	84	34	7	28	13
Senilní demence	1142	324	114	51	94	369	117
Arteriosklerotické psychosy	1714	903	205	41	147	421	97
Jiné nemoci duševní	3477	2380	395	72	72	160	36
České kraje							
Schizofrenie	4383	2155	1365	504	16	65	115
Maniodepresivita	1167	922	200	16	4	15	5
Neurosy a reakt. stavy	4357	3856	324	10	7	22	2
Psychopatie a j. anomálie osobnosti	1423	1170	253	57	1	5	3
Oligofrenie	1108	577	285	250	6	26	62
Alkoholismus a alkohol. psychosy	2403	2087	470	22	6	10	4
Narkomanie	15	15	2	1	-	-	-
Epilepsie	611	384	115	75	7	14	31
Pozdně luetické onemoc. c.n.s.	233	136	71	26	5	28	10
Senilní demence	1083	302	102	48	90	365	111
Arteriosklerotické psychosy	1675	874	197	39	146	417	95
Jiné nemoci duševní	3373	2301	383	65	70	158	31
Slovensko							
Schizofrenie	459	218	166	95	2	5	12
Maniodepresivita	217	158	52	4	-	3	1
Neurosy a reakt. stavy	310	261	32	1	1	-	-
Psychopatie a j. anomálie osobnosti	89	62	15	5	-	1	-
Oligofrenie	180	97	41	18	-	5	8
Alkoholismus a alkohol. psychosy	223	203	12	2	1	-	-
Narkomanie	2	2	-	-	-	-	-
Epilepsie	115	82	21	9	1	1	3
Pozdně luetické onemoc. c.n.s.	48	33	13	8	2	-	3
Senilní demence	59	22	12	3	4	4	6
Arteriosklerotické psychosy	39	29	8	2	1	4	2
Jiné nemoci duševní	104	79	12	7	2	2	5

## Psychiatrické léčebny - počet a druhy léčby

Území, psychiatrická léčebna	Počet léčeb v roce 1958 zavedených nově nebo po revizi u nemocných s pobytem do 1 roku						
	insuli- nové šoky	elektro- šoky	pyre- tote- rapie	spánek	chlor- proma- zín	serpa- sil	kombi- novaná léčba
ČSR	3 046	5 720	666	805	8 559	3 147	3 938
České kraje	2 817	5 125	584	794	8 159	2 809	3 636
Slovensko	229	595	82	11	400	338	302
Bohnice	354	356	113	32	763	343	1 657
Kosmonosy	254	7	-	208	447	171	317
Dolní Počernice	-	-	-	-	29	147	347
Opařany	-	-	-	-	38	21	47
Dobřany	559	692	8	2	775	505	83
Petrohrad	-	13	-	-	30	3	-
Dubí v K.h.	-	-	-	-	1	-	31
Horní Beřkovice	146	348	42	-	999	379	190
Havlíčkův Brod	89	283	-	-	605	208	8
Jihlava	321	627	20	18	1043	226	443
Brno-Černovice	59	155	29	281	538	234	445
Šternberk	86	211	5	92	516	283	68
Bílá Voda	13	31	-	8	34	1	-
Kroměříž	443	1 609	327	94	1 639	248	-
Opava	493	793	40	59	702	40	-
Pezinok	142	348	74	11	261	194	147
Velké Leváre	23	58	4	-	27	51	43
Dolní Krupá	-	-	-	-	-	-	-
Čajakovo	-	79	-	-	7	-	-
Velké Zálužie	10	28	1	-	37	39	32
Plešivec	54	63	3	-	58	54	74
Hraň	-	19	-	-	10	-	6



## Psychiatrické léčebny - počet a druhy léčby

Území psychiatrická léčebna	Počet léčeb v roce 1958 zavedených nově nebo po revizi u nemocných s pobytem přes 1 rok						
	insuli- nové šoky	elektro- šoky	pyre- tote- rapie	spánek	chlor- proma- zin	serpa- sil	kombi- novaná léčba
ČSR	295	2 159	252	44	3 016	2 540	1 635
České kraje	221	1 519	216	42	2 627	2 106	1 007
Slovensko	74	640	36	2	389	434	628
Bohnice	59	99	21	2	282	293	606
Kosmonosy	28	11	-	-	212	141	65
Dolní Počernice	-	-	-	-	-	-	-
Opařany	-	-	-	-	28	4	25
Dobřany	24	184	3	-	284	421	36
Petrohrad	-	3	-	-	59	4	-
Dubí v K.h.	-	-	-	-	4	-	5
Horní Beřkovice	17	146	25	5	381	211	39
Havlíčkův Brod	14	27	-	-	233	243	3
Jihlava	3	145	23	2	377	181	159
Brno-Černovice	3	31	17	5	225	165	65
Šternberk	2	34	3	-	282	163	4
Bílá Voda	-	40	-	-	39	7	-
Kroměříž	28	657	117	22	87	257	-
Opava	43	142	7	6	134	16	-
Pezinok	24	139	16	-	70	171	28
Velké Leváre	13	79	7	-	32	63	32
Dolní Krupá	-	5	-	-	-	-	-
Čajakovo	2	215	-	-	6	3	16
Velké Zalužie	23	76	13	-	216	164	210
Plešivec	12	75	-	2	37	33	325
Hraň	-	51	-	-	28	-	17

Ústavy sociální péče (spravované SÚSZ a církvemi)  
k 31.prosinci 1958

Území, kraj	Ústavy sociální péče spravované SÚSZ						Ošetrovací ústavy a domovy důchodců spravované církvemi		
	pro dospělé			pro děti a mládež			ústavů	lůžek	oše- tro- van- ců
	ústavů	lůžek	ošetřo- van- ců	ústavů	lůžek	oše- tro- van- ců			
ČSR	334	27961	27424	36	4070	4096	23	2917	2847
České kraje	260	22349	22160	28	3434	3475	11	1332	1262
Slovensko	74	5612	5264	8	636	621	12	1585	1585
ÚNV Praha	6	1033	1041	1	206	205	-	-	-
KNV Praha	46	3430	3281	2	145	146	2	57	46
Českobudějovický	19	1373	1365	2	165	168	-	-	-
Plzeňský	10	978	964	2	110	109	-	-	-
Karlovarský	8	803	744	-	-	-	-	-	-
Ústecký	16	1719	1706	2	238	238	-	-	-
Liberecký	17	1492	1493	3	217	228	1	86	83
Hradecký	22	1541	1554	-	-	-	1	316	312
Pardubický	13	1148	1159	1	251	251	-	-	-
Jihlavský	19	1310	1316	-	-	-	-	-	-
Brněnský	25	2513	2504	5	699	719	1	140	139
Olomoucký	18	1590	1585	6	778	784	2	401	363
Gottwaldovský	20	1531	1537	2	185	186	1	98	98
Ostravský	21	1888	1911	2	440	441	3	234	221
ÚNV Bratislava	5	320	322	1	217	192	-	-	-
KNV Bratislava	19	1506	1490	1	80	80	5	371	371
Nitranský	12	1084	971	2	99	102	2	311	311
Banskobystrický	14	760	717	1	90	88	3	267	267
Žilinský	8	508	486	2	90	90	-	-	-
Košický	8	803	672	-	-	-	1	353	353
Vysoké Tatry	-	-	-	-	-	-	-	-	-
Prešovský	8	631	606	1	60	69	1	283	283

Evidenční poč. pracovníků (přepočtený) podle kategorií  
v nemocnicích (porodnicích), transfuzních stanicích,  
v stanicích záchranné služby (dopravní zdrav. službě)

Tab.č.21a)

(Zařízení spravovaná národními výbory)

Kategorie pracovníků	Nemocnice (porodnice)			Transfuzní stanice			Stanice záchranné služby (dopravní zdrav. služby)		
	ČSR	české kraje	Slo- vensko	ČSR	čes- ké kra- je	Slo- ven- sko	ČSR	české kraje	Slo- vensko
Lékaři	6 320	4 739	1 581	157	102	55	23	18	5
Ost. prac. s. vyso- škou, vzděl. (lé- kářníci, veteriná- ři, RNDr, chemici, logopedi)	138	115	23	27	21	6	-	-	-
Dentisté	4	3	1	-	-	-	-	-	-
Zdravotní sestry včetně ošetrovatelů	celkem	14 263	11 138	3 125	210	146	64	9	9
	v tom kvalifi- kované (1)	12 938	10 275	2 663	190	131	59	9	9
	v tom pomoc- né (1)	1 029	645	384	15	11	4	-	-
	v tom dosud bez kva- lifika- ce	296	218	78	5	4	1	-	-
Dětské sestry	celkem	4 814	3 484	1 330	-	-	-	-	-
	v tom kvali- fikova- né	4 310	3 206	1 104	-	-	-	-	-
	v tom pomocné	446	257	189	-	-	-	-	-
	v tom dosud bez kva- lifika- ce	58	21	37	-	-	-	-	-
Dietní sestry	415	304	111	-	-	-	-	-	
Porodní asistentky	1 844	1 223	621	-	-	-	-	-	
Rehabilitační pracovníci	443	362	81	-	-	-	-	-	
Zdravotní laboranti	1 762	1 373	389	387	276	111	-	-	
Rtg laboranti	918	700	218	-	-	-	-	-	
Zubní laboranti	24	24	-	-	-	-	-	-	
Pitevní laboranti	60	37	23	-	-	-	-	-	
Střední zdrav. pracov. celkem	24 543	18 645	5 898	597	422	175	9	9	
Zubní instrumentářky	50	41	9	-	-	-	-	-	
Lázeňští	10	7	3	-	-	-	-	-	
Sanitářky	1 356	1 068	288	271	174	97	7	7	
Sanitáři	958	841	117	12	7	5	3 016	2 059	
Sádrovníci	77	73	4	-	-	-	-	-	
Desinfektoři	81	58	23	-	-	-	-	-	
Nižší zdrav. pra- covníci celkem	2 532	2 088	444	283	181	102	3 023	2 066	
Odborní zdrav. pracovníci úhrnem	33 537	25 590	7 947	1 064	726	338	3 055	2 093	
Ostatní odborní pracovníci	13	12	1	-	-	-	-	-	
Administrativní pracovníci	1 931	1 384	547	39	26	13	66	60	
Pomocní pracovníci	17 853	13 888	3 965	170	116	54	371	311	
Pracovníci celkem	53 334	40 874	12 460	273	868	405	3 492	2 464	

Evidenční počet pracovníků (přepočtený) podle kategorií v zařízeních ambulantní péče

(Zařízení spravovaná národními výbory)

Kategorie pracovníků	Zařízení územní			Zařízení závodní			
	ČSR	české kraje	Slovensko	ČSR	české kraje	Slovensko	
Lékaři	8 180	6 059	2 121	1 349	1 099	250	
Ostat. prac. s vysokošk. vzděl. (lékárníci, veterináři, RNDr, chemici, logopedi)	38	30	8	-	-	-	
Dentisté	1 943	1 567	376	326	248	78	
celkem	7 841	6 000	1 841	1 933	1 602	331	
Zdravotní sestry	v tom	kvalifikované	6 771	5 305	1 466	1 633	263
		pomocné	683	424	259	166	115
		dosud bez kvalifikace	387	271	116	134	17
celkem	2 804	1 971	833	4	4	-	
Dětské sestry	v tom	kvalifikované	2 548	1 838	710	4	4
		pomocné	217	113	104	-	-
		dosud bez kvalifik.	39	20	19	-	-
Dietní sestry	1	-	1	1	1	-	
Porodní asistentky	2 894	1 690	1 204	8	8	-	
Rehabilitační pracovníci	392	355	37	24	21	3	
Zdravotní laboranti	564	382	182	53	40	13	
Rtg laboranti	509	350	159	31	26	5	
Zubní laboranti	3 254	2 415	839	230	165	65	
Střední zdrav.pracovníci celkem	18 259	13 163	5 096	2 284	1 867	417	
Zubní instrumentářky	3 536	2 863	673	444	332	112	
Lázenští	32	20	12	7	5	2	
Sanitářky	474	435	39	48	44	4	
Sanitáři	56	52	4	8	8	-	
Sádrovníci	13	12	1	2	2	-	
Desinfektoři	5	5	-	-	-	-	
Nižší zdrav.pracovníci celkem	4 116	3 387	729	509	391	118	
Odborní zdrav.pracovníci, úhrnem	32 536	24 206	8 330	4 468	3 605	863	
Ostatní odborní pracovníci	6	1	5	-	-	-	
Administrativní pracovníci	1 371	1 078	293	64	56	8	
Pomocní pracovníci	4 846	3 760	1 086	25	20	5	
Pracovníci celkem	38 759	29 045	9 714	4 557	3 681	876	

Evidenční počet pracovníků (přepočtený) podle kategorií v léčebnách  
tuberkulózy a psychiatrických  
(zařízení spravovaná národními výbory)

Kategorie pracovníků		Léčebny tuberkulózy			Léčebny psychiatrické		
		ČSR	české kraje	Slovensko	ČSR	české kraje	Slovensko
Lékaři		243	200	43	229	207	22
Ost.prac.s vysokošk. vzděl. (lékárníci, veterináři, RNDr, chemici, logopedi)		6	4	2	33	31	2
Zdravotní sestry včetně ošetrovatelů	celkem	527	414	113	2 402	2 237	165
v tom	kvalifikované(í)	413	315	98	1 965	1 846	119
	pomocné(í)	73	67	6	334	299	35
	dosud bez kvalifik.	41	32	9	103	92	11
Dětské sestry	celkem	198	183	15	176	155	21
v tom	kvalifikované	172	158	14	159	140	19
	pomocné	26	25	1	17	15	2
	dosud bez kvalifik.	-	-	-	-	-	-
Dietní sestry		26	22	4	16	15	1
Rehabilitační pracovníci		26	18	8	25	24	1
Zdravotní laboranti		93	65	28	30	27	3
Rtg laboranti		48	37	11	5	4	1
Zubní laboranti		1	-	1	-	-	-
Pitevní laboranti		-	-	-	1	1	-
Střední zdrav.pracovníci celkem		919	739	180	2 655	2 463	192
Zubní instrumentárky		1	1	-	3	3	-
Lázenští		-	-	-	3	3	-
Sanitárky		105	79	26	276	224	52
Sanitáři		19	13	6	88	76	12
Sádrovníci		7	7	-	-	-	-
Desinfektoři		23	20	3	5	5	-
Nižší zdrav.pracovníci celkem		155	120	35	375	311	64
Odborní zdrav.pracovníci úhrnem		1 323	1 063	260	3 292	3 012	280
Ostatní odborní pracovníci		6	4	2	2	2	-
Administrativní pracovníci		267	211	56	246	201	45
Pomocní pracovníci		1 811	1 455	356	1 184	1 024	160
Pracovníci celkem		3 407	2 733	674	4 724	4 239	485

Evidenční počet pracovníků (přepracovaný) podle kategorií v ústavech, onkologických, rehabilitačních, léčebných nemocí vnitřních, ústavech nápravné a výchovné péče o mládež (Zařízení spravovaná národními výbory)

Kategorie pracovníků	Ústavy onkologické	Ústavy rehabilitační	Léčebny nemocí vnitřních	Ústavy nápravné a vých.péče o mládež
	ČSR = české kraje	ČSR = české kraje	ČSR = české kraje	ČSR = české kraje
Lékaři	34	8	14	4
Ost.prac.s vysokošk.vzděl. (lékárníci, veterináři, RNDr, chemici, logopedi)	6	-	-	10
Zdravotní sestry včetně ošetřovatelů	celkem 74	23	157	3
v tom kvalifikované	71	20	110	3
v tom pomocné	1	2	36	-
v tom dosud bez kvalifikace	2	1	11	-
Dětské sestry	celkem -	-	-	11
v tom kvalifikované	-	-	-	11
v tom pomocné	-	-	-	-
v tom dosud bez kvalifikace	-	-	-	-
Dietní sestry	1	-	2	-
Rehabilitační pracovníci	-	49	2	-
Zdravotní laboranti	27	-	1	-
Rtg laboranti	20	1	-	-
Zubní laboranti	-	-	-	-
Střední zdrav.pracovníci celkem	122	73	162	14
Sanitárky	8	1	61	3
Sanitáři	4	6	5	-
Desinfektoři	-	-	1	-
Nižší zdrav.pracovníci celkem	12	7	67	3
Odborní zdrav.pracovníci úhrnem	174	83	243	31
Učitelé	-	3	-	-
Ostatní odborní pracovníci	-	-	-	7
Administrativní pracovníci	14	11	36	7
Pomocní pracovníci	63	70	194	24
Pracovníci celkem	251	172	473	69

Evidenční počet pracovníků (přepočtený) podle kategorií  
v ozdravovnách a dětských odborných léčebnách  
 (Zařízení spravovaná národními výbory)

Kategorie pracovníků		Ozdravovny			Dětské odborné léčebny		
		ČSR	české kraje	Slovensko	ČSR	české kraje	Slovensko
Lékaři		4	3	1	7	7	-
Zdravotní sestry	celkem	-	-	-	7	7	-
	v tom kvalifikované	-	-	-	5	5	-
	pomocné	-	-	-	2	2	-
Dětské sestry	celkem	301	269	32	53	53	-
	v tom kvalifikované	225	204	21	47	47	-
	pomocné	56	49	7	4	4	-
	v dosud bez kvalifik.	20	16	4	2	2	-
Dietní sestry		1	1	-	1	1	-
Rehabilitační pracovníci		-	-	-	12	12	-
Zdravotní laboranti		-	-	-	3	3	-
Střední zdrav.pracovníci celkem		302	270	32	76	76	-
Sanitářky		16	16	-	3	3	-
Nižší zdrav.pracovníci celkem		16	16	-	3	3	-
Odborní zdrav.pracovníci úhrnem		322	289	33	86	86	-
Učitelé		-	-	-	1	1	-
Ostatní odborní pracovníci		9	9	-	2	2	-
Administrativní pracovníci		87	76	11	19	19	-
Pomocní pracovníci		456	396	60	82	82	-
Pracovníci celkem		874	770	104	190	190	-

Evidenční počet pracovníků (přepočtený) podle kategorií v nočních sanatoriích, kojeneckých ústavech a dětských domovech. (Zařízení spravovaná národními výbory).

Kategorie pracovníků	Noční sanatoria	Kojenecké ústavy			Dětské domovy				
	ČSR	ČSR	české kraje	Slovensko	ČSR	české kraje	Slovensko		
Lékaři	1	105	83	23	8	6	2		
Ost.prac.s vysokošk.vzděl.(lékárníci, veterináři, RNDr, chemici, logopedi)	-	1	-	1	2	1	1		
Zdravotní sestry včetně ošetřovatelů	celkem	4	10	10	-	1	1		
	v tom	kvalifikované (í)	3	9	9	-	1	-	
		pomocné (í)	1	1	1	-	-	-	
		dosud bez kvalif.	-	-	-	-	-	-	
Dětské sestry	celkem	-	822	511	211	685	558	128	
	v tom	kvalifikované	-	721	564	157	490	419	71
		pomocné	-	66	35	31	107	71	36
		dosud bez kvalif.	-	35	12	23	89	68	21
Dietařské sestry	1	6	1	5	-	-	-		
Rehabilitační pracovníci	2	-	-	-	1	1	-		
Střední zdrav.pracovníci celkem	7	838	622	216	688	560	128		
Sanitářky	-	27	18	9	60	36	24		
Sanitáři	-	8	8	-	-	-	-		
Desinfektoři	-	2	2	-	-	-	-		
Nižší zdrav.pracovníci celkem	-	37	28	9	60	36	24		
Odborní zdrav.pracovníci úhrnem	8	982	733	249	753	603	155		
Ostatní odborní pracovníci	-	-	-	-	7	5	2		
Administrativní pracovníci	-	73	54	25	39	23	16		
Podobní pracovníci	-	447	323	124	427	335	92		
Pracovníci celkem	8	1508	1110	398	1231	966	265		



Evidenční počet pracovníků (přepočtený) podle kategorií v jeslích.  
(Zařízení spravovaná národními výbory).

Kategorie pracovníků		Jesle převzaté ÚNZ			Jesle nepřevzaté ÚNZ		
		ČSR	české kraje	Sloven- sko	ČSR	české kraje	Sloven- sko
Lékaři		18	10	8	-	-	-
Ost.prac.s vysokošk.vzděl.(lékárníci, veterináři, RNDr, chemici, logopedi)		2	-	2	-	-	-
Dětské sestry	celkem	1866	1381	485	1444	983	461
	v tom						
	kvalifikované	1505	1182	323	985	713	272
	pomocné	334	181	153	371	215	156
	dosud bez kvalif.	27	18	9	88	55	33
Dietní sestry		1	1	-	-	-	-
Střední zdrav.pracovníci celkem		1867	1382	485	1444	983	461
Pěstounky v jeslích		1286	1022	264	1116	870	246
Nižší zdrav.pracovníci celkem		1286	1022	264	1116	870	246
Odborní zdrav.pracovníci úhrnem		3173	2414	759	2560	1853	707
Ostatní odborní pracovníci		1	1	-	-	-	-
Administrativní pracovníci		8	1	7	3	3	-
Pomocní pracovníci		1289	993	296	1720	1215	505
Pracovníci celkem		4471	3409	1062	4283	3071	1212

Evidenční počet pracovníků (přepočtený) podle kategorií v protialkoholních záchytných stanicích a hygienicko-epidemiologických stanicích  
(Zařízení spravovaná národními výbory)

Kategorie pracovníků	Protialkoholní záchytné stanice			Hygienicko-epidemiologické stanice		
	ČSR	české kraje	Slovensko	ČSR	české kraje	Slovensko
Lékaři	-	-	-	607	416	191
Ost.prac.s vysokošk.vzděl. (lékárníci, veterináři, RMDr, chemici, logopedi)	-	-	-	287	204	83
Zdravotní sestry včetně ošetřovatelů	21	21	-	21	17	4
celkem	7	7	-	17	13	4
v tom	6	6	-	4	4	-
kvalifikované(i)	8	8	-	-	-	-
pomocné (i)						
dosud bez kvalifikace						
Dietní sestry	-	-	-	6	2	4
Sanitární pracovníci	-	-	-	935	594	341
Zdravotní laboranti	-	-	-	871	598	273
Střední zdrav. pracovníci celkem	21	21	-	1833	1211	622
Sanitářky	-	-	-	381	287	94
Sanitáři	16	14	2	126	115	11
Desinfektoři	-	-	-	602	479	123
Nižší zdrav.pracovníci celkem	16	14	2	1109	881	228
Odborní zdrav.pracovníci úhrnem	37	35	2	3836	2712	1124
Ostatní odborní pracovníci	-	-	-	3	1	2
Administrativní pracovníci	-	-	-	312	216	96
Pomocní pracovníci	3	3	-	323	216	107
Pracovníci celkem	40	38	2	4474	3145	1329

Evidenční počet pracovníků (přepočtený) podle kategorií  
v zařízeních zdravotnické osvěty a zdravotnických školách  
 (Zařízení spravovaná národními výbory)

Tab.č.21ch)

Kategorie pracovníků	Zařízení zdravotnické osvěty			Zdravotnické školy		
	ČSR	české kraje	Slovensko	ČSR	české kraje	Slovensko
Lékaři	46	29	17	10	1	9
Ostatní pracovníci s vysokošk. vzděláním (lékárníci, veterináři, RNDr, chemici, logopedi)	1	-	1	15	15	-
Dentisté	-	-	-	3	3	-
Zdravotní sestry včetně ošetřovatelů	285	177	108	175	148	27
v tom kvalifikované (i)	250	161	89	174	147	27
v tom pomocné (i)	25	12	13	1	1	-
v tom dosud bez kvalifikace	10	4	6	-	-	-
Dětské sestry	1	1	-	47	44	3
v tom kvalifikované	1	1	-	46	43	3
v tom pomocné	-	-	-	1	1	-
Porodní asistentky	-	-	-	19	18	1
Rehabilitační pracovníci	1	1	-	-	-	-
Zdravotní laboranti	-	-	-	10	10	-
Rtg laboranti	-	-	-	1	1	-
Zubní laboranti	-	-	-	5	5	-
Střední zdrav.pracovníci celkem	287	179	108	257	226	31
Sanitářky	1	1	-	-	-	-
Sanitáři	1	-	1	-	-	-
Nižší zdrav.pracovníci celkem	2	1	1	-	-	-
Odborní zdrav.pracovníci úhrnem	336	209	127	285	245	40
Učitelé	-	-	-	676	477	199
Ostatní odborní pracovníci	2	1	1	141	125	16
Administrativní pracovníci	14	6	8	135	104	31
Pomocní pracovníci	31	18	13	574	465	109
Pracovníci celkem	383	234	149	1 811	1 416	395

Průměrné měsíční mzdy pracovníků celkem a v hlavních skupinách  
(Zařízení spravovaná národními výbory)

Území, kraj	Skupina pracovníků			
	Lékaři	Dentisté	Střední zdravotničtí pracovníci	Nižší zdravot. pracovníci
ČSR	2 273	1 573	1 071	956
České kraje	2 301	1 567	1 068	963
Slovensko	2 188	1 596	1 078	934
ÚNV Praha	2 212	1 596	1 098	859
KNV Praha	2 361	1 524	1 080	935
Československý	2 324	1 563	1 047	1 018
Plzeňský	2 269	1 583	1 070	1 025
Karlovarský	2 233	1 639	1 066	979
Ústecký	2 282	1 538	1 035	983
Liberecký	2 392	1 610	1 029	1 014
Hradecký	2 369	1 574	1 106	968
Pardubický	2 324	1 567	1 047	972
Jihlavský	2 307	1 583	1 083	1 006
Brněnský	2 268	1 522	1 063	977
Olmoucký	2 323	1 575	1 078	982
Gottwaldovský	2 309	1 557	1 071	1 010
Ostravský	2 332	1 598	1 046	935
ÚNV Bratislava	2 186	1 640	1 119	806
KNV Bratislava	2 204	1 578	1 080	919
Nitranský	2 152	1 557	1 084	918
Banskobystrický	2 145	1 640	1 077	1 001
Žilinský	2 201	1 554	1 056	983
Košický	2 236	1 609	1 084	970
Vysoké Tatry	2 317	2 074	1 086	1 181
Prešovský	2 193	1 653	1 044	966

Tabulka č. 22  
(dokončení)

Průměrné měsíční mzdy pracovníků celkem a v hlavních skupinách  
(Zařízení spravovaná národními výbory)

Území, kraj	Skupina pracovníků			
	Odborní zdravotníčtí pracovníci celkem	Administra- tivní pracovníci	Pomocní pracovníci	Pracovníci celkem
ČSR	1 291	1 161	830	1 175
České kraje	1 294	1 151	833	1 175
Slovensko	1 283	1 195	822	1 174
ÚNV Praha	1 298	1 186	840	1 179
KNV Praha	1 316	1 150	838	1 192
Československý	1 296	1 123	819	1 179
Plzeňský	1 295	1 150	828	1 191
Karlovarský	1 264	1 135	841	1 142
Ústecký	1 268	1 111	810	1 148
Liberecký	1 274	1 123	831	1 147
Hradecký	1 328	1 182	878	1 204
Pardubický	1 287	1 123	805	1 162
Jihlavský	1 292	1 128	811	1 167
Brněnský	1 285	1 178	816	1 178
Olomoucký	1 299	1 147	856	1 178
Gottwaldovský	1 289	1 140	837	1 181
Ostravský	1 297	1 150	830	1 175
ÚNV Bratislava	1 270	1 275	833	1 169
KNV Bratislava	1 285	1 177	799	1 165
Nitranský	1 282	1 168	796	1 172
Banskobystrický	1 295	1 162	839	1 188
Žilinský	1 275	1 191	827	1 169
Košický	1 295	1 206	848	1 173
Vysoké Tatry	1 397	1 304	870	1 315
Prošovský	1 275	1 200	814	1 182

Průmyslová výroba

		Hrubá výroba v mil.Kčs	Výroba zboží	Produktivita práce 1 dělníka nad 10 let v Kčs
C e l k e m (za ČSR)		1 146,301	775,427	160 581
z celku	ministerstvo zdravot.	1 124,145	759,476	163 917
	pověřenectvo zdravot.	22,156	15,951	80 275
z celku v průmyslo- vém odvětví	strojírenského průmyslu	74,147	63,358	61 482
	farmaceutického průmyslu	993,077	654,034	189 563
	zřídelní výroby	79,077	58,035	114 273
z celku	v českých krajích	889,688	602,772	155 730
	na Slovensku	256,613	172,655	180 586

Výroba nejdůležitějších průmyslových výrobků

Tab.č.24

Výrobek	merna jednotka	1957	1958
Antibiotika	kg	23 880,58	26 227,5
Purinové deriváty	kg	13 111,1	21 952,4
Sulfonamidy	kg	325 741,4	369 289,0
Vitamin B <sub>1</sub>	kg	-	753,0
Vitamin B <sub>6</sub>	kg	1,6	60,0
Gama globulin	3 ml	307 512,0	252 549,0
Glukosa	kg	180 877,0	186 003,0
D - chloramfenikol	kg	742,5	831,4
Insulin subst.	mia m.j.	338 018,0	590 707,0
Oxytetracyklin	kg	-	632,03
Streptomycin	kg	449,06	790,82
Sušená krevní plasma	250 ml	45 625,4	48 086,4

## Pracovníci a mzdové fondy v průmyslové výrobě - ČSR

Název ukazatele		Rok 1957 skutečnost	Rok 1958		
			plán	skutečnost	
Průměrný evidenční počet pracovníků	průmyslová činnost	dělníci celkem (vč. mladistvých)	7 007	7 359	7 358
		z toho nad 16 let	6 799	7 152	7 134
		inženýrsko-techničtí pracovníci	1 570	1 629	1 587
		úředníci	978	954	937
		pomocní obsluhující pracovníci a členové závl. stráže a požár. sboru	373	397	384
		celkem	9 928	10 339	10 266
	ostatní hospod. podniku celkem	447	510	499	
	podnik úhrnem	10 375	10 849	10 765	
	kromě toho učni	107	x	148	
	Mzdové fondy v 1000 Kčs	průmyslová činnost	dělníci celkem (vč. mladistvých)	90 386	95 231
z toho nad 16 let			89 167	93 993	94 897
inženýrsko-techničtí pracovníci			29 859	31 556	31 950
úředníci			13 993	13 925	14 067
pomocní obsluhující pracovníci a členové závl. stráže a požár. sboru			4 134	4 289	4 324
celkem			138 372	145 001	146 536
ostatní hospod. podniku celkem		6 272	7 826	7 389	
podnik úhrnem		144 644	152 827	153 925	
Neosobní fond v 1000 Kčs		x	x	910	

## Prodej mléčných konzerv v lékárnách 1957 a 1958 (v kusech)

Krajské správy lékáren	S u n a r		R e l a k t o n		L a k t o n		E v i k o	
	1957	1958	1957	1958	1957	1958	1957	1958
Č S R	5773 880	5783 050	1216 140	1134 541	447 412	434 951	291 162	295 999
České kraje	4607 329	4620 938	760 581	713 585	312 107	300 646	227 142	224 100
Slovensko	1166 551	1162 112	455 559	420 956	135 305	134 305	64 020	71 899
ÚNV Praha	605 653	579 034	35 352	32 081	38 099	33 063	29 999	30 257
KNV Praha	657 444	683 763	48 082	39 086	18 197	17 378	31 992	32 477
Československo	221 324	224 001	74 552	62 407	21 278	16 891	7 299	6 562
Plzeňský	262 762	265 172	36 177	40 709	26 663	24 008	16 546	16 171
Karlovarský	293 912	285 588	19 884	19 369	14 204	15 230	11 607	10 044
Ústecký	453 170	494 449	47 782	43 808	23 810	23 256	32 433	24 401
Liberecký	324 902	314 438	54 976	50 289	16 229	18 748	24 000	28 686
Hradecký	325 121	293 202	38 331	33 514	17 002	15 414	20 724	19 427
Pardubický	249 273	238 405	26 418	24 366	13 099	14 116	7 956	10 832
Jihlavský	175 584	193 053	48 670	48 517	20 433	18 776	5 939	6 830
Brněnský	325 226	327 441	122 625	113 735	35 503	34 047	11 058	10 404
Olomoucký	172 852	164 787	69 95	64 681	20 336	19 927	7 718	6 612
Gottwaldovský	105 659	103 604	69 675	73 307	19 053	19 008	2 936	3 744
Ostravský	434 447	449 001	68 062	67 716	28 201	30 784	16 935	17 653
ÚNV Bratislava	358 467	363 245	172 950	167 283	49 532	49 700	14 541	23 546
KNV Bratislava	200 201	214 758	82 946	86 365	20 078	24 894	8 420	8 924
Nitranský	138 904	117 330	60 968	40 160	24 092	19 198	21 317	16 236
Banskobystrický	191 376	164 752	76 968	67 498	17 094	17 201	8 271	7 498
Žilinský	171 567	183 878	40 049	33 500	14 713	13 239	7 184	8 699
Košický	-	-	-	-	-	-	-	-
Vysoké Tatry	-	-	-	-	-	-	-	-
Prešovský	106 036	118 149	21 678	26 150	9 796	10 073	4 287	6 996



## V Y S V Ě T L I V K Y

Podkladem pro vypracování této publikace byly ponojvíce výkazy o síti, pracovnících a roční výkazy o činnosti ústavů národního zdraví. Pro jejich sestavování platily v roce 1958 směrnice pro evidenci, výkaznictví a statistiku ve zdravotnictví, čísla 5/1956, 15/1957 a 16/1958. Pokud některá tabulka týká jen roku 1958, není to zvlášť vyznačeno.

Tabulky č. 1a/ až e/, 2a/ až d/ zahrnují pouze zařízení spravovaná národními výbory.

Tabulky č. 3 a 4 jsou převzaty z publikací Státního úřadu statistického, případně z Ústřední rady odborů.

Tabulka č. 6, rozložení nově priznaných důchodů v roce 1957 podle skupin příčin invalidity na 100.000 pojištěnců, byla převzata od Státního úřadu sociálního zabezpečení.

Tabulka č. 7, orientační statistika celkové nemocnosti z několika krajů obsahuje data o prvých onemocněních ošetřených obvodními lékaři. Přitom na území ÚNV Prahy jsou do orientační statistiky zahrnuti pouze nemocní bydlící v obvodě. Gottwaldovský kraj je bez okresu Uherské Hradiště.

Perinatální úmrtnost /tabulka č. 8/ je počítána jako počet mrtvě narozených a zemřelých do 10 dnů po porodu na 1000 narozených celkem. Jde tedy o soubor úplněji zachycený, než se zpravidla počítá mezinárodní ukazatel /počet mrtvě narozených a zemřelých do 3 dnů po porodu na 1000 živě narozených/.

Kvalitativní ukazatele při léčení hospitalizovaných chorob /tabulky č. 12 až 14/ byli po prvé zjišťováni v ročním výkaze za rok 1956. V krajském členění jsou v této publikaci uvedeni ukazatele jen pro několik chorob. Data pro ostatní zjišťované skupiny diagnóz jsou k dispozici ve Středisku pro zdravotnickou statistiku v Praze nebo v Bratislavě.

Tabulka č. 20, ústavy sociální péče /spravované SÚSZ a církvemi/ byla převzata od Státního úřadu statistického.

Tabulky č. 21a/ až ch/ nezahrnují pracovníky ÚNZ v zařízeních, složkách příp. pracovištích s působností celoustavní. Jejich počet činí v ČSR 4.673, v českých krajích 3.426 a na Slovensku 1.237. V lázních místního významu je dále 54 pracovníků /české kraje/.

V Praze 1. června 1959.

Zdravotnická statistika Republiky československé 1958

Část 3, vybraní ukazatelé zdravotního stavu obyvatelstva,  
zdravotnických služeb, výroby a lékařenské služby

Náklad 300 výtisků

Redakce statistické oddělení ministerstva zdravotnictví, Praha 12,  
Tr. W.Piecka 98.