

ČSSR
zdravotnictví

1968
(1967)

ČSSR
zdravotnictví
1968
(1967)

ÚSTAV PRO ZDRAVOTNICKOU STATISTIKU, PRAHA

OBSAH

Předmluva	[11]
Zpráva o rozvoji zdravotnictví ČSSR v roce 1967	
Úvod	[15]
Obyvatelstvo a jeho pohyb	[24]
Zdravotní stav obyvatelstva	[34]
Síť zdravotnických zařízení	[47]
Činnost zdravotnických zařízení	[57]
Lázeňská péče	[62]
Náklady	[66]
Lékaři, dentisté a farmaceuti	[68]
Pracovníci	[73]
Zdravotnické školství	[77]

Seznam tabulek v textu

Tab. I. Věkové složení obyvatelstva ČSSR podle výsledků sčítání lidu v letech 1950 a 1961 a k 31. 12. 1966 v procentech celku	[24]
II. Demografický vývoj v ČSSR v letech 1913—1967	[25]
III. Narození v ústavech a mimo manželství	[26]
IV. Hlášená onemocnění přenosnými nemocemi	[36]
V. Hlášená onemocnění tuberkulózou, pohlavními nemocemi a zhoubnými novotvary	[37]
VI. Úmrtnost na rakovinu plic	[38]
VII. Vývoj pracovní neschopnosti	[38]
VIII. Vývoj nemocnosti spojené s pracovní neschopností podle jednotlivých skupin nemocí a jejich podíl na celkové pracovní neschopnosti v roce 1967	[39]
IX. Srovnání úmrtnosti podle příčin smrti v roce 1967	[40]
X. Nejzávažnější skupiny nemocí v ČSSR	[44]
XI. Rozložení počtu případů pracovní neschopnosti podle osob	[45]
XII. Vývoj počtu nemocnic	[47]
XIII. Změny v počtu zdravotnických zařízení léčebně preventivní péče v roce 1967	[47]
XIV. Přírůstky a úbytky zařízení ambulantní léčebně preventivní péče	[49]
XV. Změny v počtu lůžek (míst) podle skupin zařízení	[49]
XVI. Struktura lůžek podle jednotlivých oborů (specializovaných druhů) léčebně preventivní péče a změny v počtu lůžek v roce 1967	[50]

XVII. Přírůstky (úbytky) jeslí a míst v jeslích v roce 1967 podle krajů	[51]
XVIII. Změny v počtu lékařských míst podle skupin zařízení	[52]
XIX. Změny v počtu oddělení poliklinik podle oborů	[53]
XX. Změny v počtu lékařských míst v ambulantní léčebně preventivní péči podle oborů	[54]
XXI. Změny v počtu lékařských míst ve společných vyšetřovacích a léčebných složkách nemocnice s poliklinikou a polikliniky územní (závodní)	[55]
XXII. Přírůstky a úbytky lékařských míst v závodních ambulantních zařízeních léčebně preventivní péče podle odborových svazů	[55]
XXIII. Podíl jednotlivých velikostních skupin nemocnic na celkovém počtu nemocnic	[56]
XXIV. Změny v počtu přijatých ošetřovanců a ošetřovacích dnů v nemocnicích a porodnicích v roce 1967 proti roku 1966 podle oddělení	[58]
XXV. Změny v počtu přijatých ošetřovanců a ošetřovacích dnů v odborných léčebných ústavech v roce 1967 proti roku 1966	[59]
XXVI. Pacienti léčení v roce 1967 v československých státních lázních podle nemocí	[63]
XXVII. Provozní náklady za rok 1967 na jednotlivé druhy zdravotnických zařízení spravovaných národními výbory	[66]
XXVIII. Náklady na 1 ošetřovací den za rok 1967 v jednotlivých druzích zdravotnických zařízení spravovaných národními výbory	[67]
XXIX. Podíl hlavních oborů na stavu a přírůstku lékařů	[68]
XXX. Lékaři podle věku, pohlaví a území	[69]
XXXI. Věkové složení lékařů v některých oborech činnosti	[70]
XXXII. Dentisté podle věku a území	[71]
XXXIII. Farmaceuti podle věku a území	[71]
XXXIV. Počet pracovníků — fyzických osob podle skupin organizací — přírůstky a úbytky	[73]
XXXV. Přepočtený počet pracovníků ve zdrav službách v ČSSR, stavy na konci roku — přírůstky a úbytky	[75]

Seznam grafů v textu

I. Věkové složení obyvatelstva k 1. 1. 1967 a 1. 3. 1950	[25]
II. Přirozený pohyb obyvatelstva	[26]
III. Přirozený pohyb obyvatelstva v roce 1967 podle měsíců (na 1 000 obyvatel)	[27]
IV. Kojenecká a novorozenecká úmrtnost v roce 1966 a 1967	[28]
V. Dětská úmrtnost	[29]
VI. Kojenecká úmrtnost v roce 1967 podle okresů	[30]
VII. Novorozenecká úmrtnost v roce 1967 podle okresů	[30]
VIII. Perinatální úmrtnost	[31]
IX. Onemocnění některými přenosnými nemocemi	[35]
X. Vývoj úmrtnosti v ČSSR podle hlavních tříd příčin smrti (na 100 000 obyvatel)	[41]
XI. Úmrtnost na tuberkulózu podle věku (v českých krajích)	[42]
XII. Věkové složení hospitalizovaných v ČSSR	[60]
XIII. Počet hospitalizovaných na 1000 obyvatel podle věkových skupin	[60]

TABULKOVÁ ČÁST

1. Základní ukazatelé rozvoje zdravotnictví

1— 1. Vývoj hlavních demografických údajů	5
1— 2. Vývoj dětské úmrtnosti, mateřské úmrtnosti a perinatální úmrtnosti	6
1— 3. Vývoj onemocnění na vybrané přenosné nemoci	7
1— 4. Vývoj počtu lůžek	8
1— 5. Vývoj počtu nemocnic a porodnic	8
1— 6. Vývoj počtu lékařských míst	9
1— 7. Vývoj počtu jeslí a míst v nich	9
1— 8. Vývoj počtu pracovníků v resortu zdravotnictví k 31. 12.	10
1— 9. Vývoj počtu lékařů ve všech resortech	10
1—10. Vývoj zdravotnického školství	11
1—11. Základní ukazatelé rozvoje zdravotnictví v roce 1967	12
1—12. Hlavní demografické údaje za některé země (rok 1966)	13
1—13. Počet lékařů a nemocničních lůžek v některých zemích	15

2. Obyvatelstvo a jeho pohyb

2— 1. Počet obyvatel	19
2— 2. Přirozený pohyb obyvatelstva	20
2— 3. Živě narození podle věku matky	22
2— 4. Čistá specifická plodnost	22
2— 5. Sociální složení obyvatelstva	23
2— 6. Rozdělení obcí a obyvatelstva podle velikostních skupin obcí	23
2— 7. Věková struktura obyvatelstva (31. 12. 1966)	24
2— 8. Věková struktura obyvatelstva podle krajů (31. 12. 1966)	25
2— 9. Hlášené potraty	26
2—10. Hlášené potraty na žádost podle důvodu a věku ženy	27
2—11. Perinatální úmrtnost	28
2—12. Specifická úmrtnost	29
2—13. Střední délka života	30
2—14. Střední délka života podle věku (v roce 1966)	30

3. Zdravotní stav obyvatelstva (nemocnost, invalidita, příčiny smrti)

3— 1. Vybrané přenosné nemoci povinně hlášené — absolutní údaje	33
3— 2. Vybrané přenosné nemoci povinně hlášené — relativní údaje	35
3— 3. Vybrané přenosné nemoci povinně hlášené podle měsíce onemocnění, pohlaví, věku onemocnělých a podle velikostí obce bydliště onemocnělých	37
3— 4. Vývoj počtu povinných hlášení tuberkulózy	39
3— 5. Povinná hlášení podle klasifikační diagnózy, pohlaví a věkových skupin:	
a) tuberkulózy dýchacího ústrojí	40
b) mimoplicní tuberkulózy	42
3— 6. Evidované tuberkulózní osoby	44
3— 7. Vývoj počtu hlášených nově zjištěných onemocnění pohlavními nemocemi	45
3— 8. Onemocnění pohlavními nemocemi podle věkových skupin, pohlaví a podrobné diagnózy	46
3— 9. Hlášená nová onemocnění zhoubnými novotvory	48
3—10. Počet hlášených nových onemocnění zhoubnými novotvory podle skupinné lokalizace a pohlaví	49
3—11. Hlášená nová onemocnění zhoubnými novotvory podle skupinné lokalizace, věku a pohlaví na 100 000 obyvatel	50
3—12. Pracovní neschopnost pro nemoc a úraz	51
3—13. Ukončené případy pracovní neschopnosti v letech 1963—1967 podle skupin sledovaných nemocí:	
a) Č S S R	52
b) České kraje	54
c) Slovenské kraje	56
3—14. Rozložení nově přiznaných invalidních důchodů podle skupin příčin invalidity a pohlaví na 100 000 pojištěnců v letech 1962—1967	58
3—15. Úmrtnost podle příčin smrti v letech 1962—1967	59
3—16. Úmrtnost do 1 roku věku podle příčin smrti v letech 1962—1967	60
3—17. Úmrtnost podle příčin smrti	61
3—18. Kojenecká úmrtnost podle tříd příčin smrti	64
3—19. Úmrtnost v roce 1966 podle příčin smrti, věku a pohlaví	67
3—20. Úmrtnost v roce 1966 podle věku, pohlaví a „Malého seznamu“ příčin smrti Slovní a číselné diagnózy „Malého seznamu MSK 1955“	74

4. Síť zdravotnických zařízení

4— 1. Celkový přehled sítě zdravotnických zařízení (k 31. 12. 1967)	
a) Č S S R	77
b) České kraje	78
c) Slovenské kraje	79
4— 2. Celkový přehled zdravotnických zařízení resortu (k 31. 12. 1967)	80
4— 3. Jesle	82
4— 4. Zařízení a lékařská místa v hygienické službě a zdravotní výchově obyvatelstva	82
4— 5. Lékařská místa ve specializovaných druzích léčebně preventivní péče (k 31. 12. 1967)	83
4— 6. Lůžka ve specializovaných druzích léčebně preventivní péče (k 31. 12. 1967)	84
4— 7. Územní zdravotnické obvody	85
4— 8. Územní obvodní zdravotnická střediska podle počtu pracovišť	85
4— 9. Zařízení ambulantní léčebně preventivní péče	86
4—10. Oddělení poliklinik podle oborů	87

4—11. Lékařská místa v ambulantní léčebně preventivní péči:	
a) Celkem	88
b) V resortu zdravotnictví podle oborů	88
4—12. Lékařská místa v ambulantní léčebně preventivní péči podle oborů na 10 000 obyvatel	90
4—13. Lékařská místa v tělovýchovně lékařských odděleních, v onkologickém oboru (ambulantním) a protialkoholních poradnách; protialkoholní záchranné stanice	91
4—14. Lékařská místa v závodních ambulantních zařízeních léčebně preventivní péče podle oborů	91
4—15. Lékařská místa v závodních ambulantních zařízeních léčebně preventivní péče podle odborových svazů	93
4—16. Lékařská místa ve společných vyšetřovacích a léčebných složkách nemocnice s poliklinikou a polikliniky územní (závodní) a ve stanicích záchranné služby	94
4—17. Okresy podle počtu nemocnic a nemocnice podle počtu lůžek	95
4—18. Nemocnice podle kategorií a počet oddělení podle oborů	96
4—19. Struktura nemocnic	97
4—20. Oddělení nemocnic podle oborů	98
4—21. Lůžka v nemocnicích a porodnicích podle oddělení	99
4—22. Lůžka v nemocnicích a porodnicích podle oddělení na 10 000 obyv.	100
4—23. Relativní rozložení lůžek v nemocnicích a porodnicích podle oddělení	102
4—24. Lékařská místa v nemocnicích a porodnicích podle oddělení	103
4—25. Lékařská místa pro organizaci zdravotnictví v ústavech národního zdraví	104
4—26. Jednotky lékařské služby	105
4—27. Auta záchranné a dopravní zdravotnické služby	105

5. Činnost zdravotnických zařízení

5— 1. Počet ošetření (vyšetření) a odpracovaných hodin lékaři (dentisty) v ambulantní léčebně preventivní péči	109
5— 2. Počet ošetření (vyšetření) za 1 hodinu odpracovanou lékařem v zařízení územním	110
5— 3. Počet ošetření (vyšetření) za 1 hodinu odpracovanou lékařem v zařízení závodním	111
5— 4. Činnost ženských oddělení poliklinik (mimo zařízení KÚNZ) a ženských poraden	112
5— 5. Ukazatelé činnosti ženských oddělení poliklinik a ženských poraden	112
5— 6. Činnost dětských oddělení poliklinik (mimo území KÚNZ) a dětských poraden	113
5— 7. Ukazatelé činnosti dětských oddělení a dětských poraden	113
5— 8. Činnost školní zdravotní služby ve školním roce 1966/67	114
5— 9. Ukazatelé činnosti školní zdravotní služby	114
5—10. Péče o chrup — činnost zubních lékařů a dentistů	115
5—11. Ukazatelé péče o chrup	115
5—12. Ukazatelé činnosti zubních laboratoří	116
5—13. Činnost tělovýchovně lékařských oddělení	116
5—14. Činnost psychiatrických oddělení poliklinik a protialkoholních poraden	117
5—15. Lůžkový fond v nemocnicích a porodnicích, pohyb ošetřovanců, počet ošetřovacích dnů a využití lůžek podle oddělení:	
a) ČSSR	118
b) České kraje	119
c) Slovenské kraje	120

5—16. Počet lůžek v nemocnicích spravovaných národními výbory připadající na 1 lékařské místo	121
5—17. Využití lůžek (v procentech) v nemocnicích spravovaných národními výbory podle oddělení	122
5—18. Využití lůžek (ve dnech) v nemocnicích spravovaných národními výbory podle oddělení	124
5—19. Průměrná ošetrovací doba v nemocnicích spravovaných národními výbory podle oddělení	125
5—20. Porodnická péče	127
5—21. Činnost patologicko-anatomických oddělení	127
5—22. Činnost soudně lékařských oddělení	128
5—23. Činnost odborných léčebných ústavů a výzkumných ústavů	129
5—24. Příprava různých diagnostických sér v ml v jednotlivých krajích	130
5—25. Spotřeba krve, erytrocytové masy a plazmy v ml na lůžko podle oborů	131
5—26. Záchraná a dopravní zdravotnická služba	131
5—27. Činnost laboratorních oddělení	132
6. Lázeňská péče	
6— 1. Lázeňské léčebny podle oboru (k 31. 12. 1967)	135
6— 2. Lékařská místa v lázeňských léčebnách (k 31. 12. 1967)	137
6— 3. Přijetí pacienti, ošetrovací dny a podané léčebné výkony v lázeňských léčebnách v roce 1967	137
6— 4. Lázeňští pacienti — tuzemci podle trvalého bydliště	138
6— 5. Lázeňští pacienti — cizinci	138
6— 6. Počet odléčených a průměrná doba léčení podle indikačního seznamu v léčebnách pro dospělé a dorost	140
6— 7. Přehled lázeňských jednotek	141
7. Náklady; tržby v síti lékařské služby	
7— 1. Výdaje na zdravotnictví	145
7— 2. Náklady na jednotlivé druhy zdravotnických zařízení	145
7— 3. Náklady na léky, krev a zdravotnické potřeby	149
7— 4. Tržby v síti lékařské služby	150
8. Lékaři, dentisté a farmaceuti	
8— 1. Celkový počet lékařů — fyzických osob podle podřízenosti	153
8— 2. Celkový počet lékařů — fyzických osob podle krajů	153
8— 3. Lékaři podle hlavního oboru činnosti:	
a) v resortu zdravotnictví	154
b) v ostatních resortech	155
c) celkem	156
8— 4. Lékaři mimo resort zdravotnictví podle oboru činnosti	157
8— 5. Lékaři podle hlavního oboru činnosti a věkových skupin:	
a) ČSSR	158
b) České kraje	159
c) Slovenské kraje	160
8— 6. Lékaři podle hlavního oboru činnosti a roku promoce	161
8— 7. Lékaři podle krajů a věkových skupin	162
8— 8. Lékaři (fyzické osoby) podle oboru činnosti a věkových skupin v ÚNZ	164
8— 9. Dentisté podle krajů a věkových skupin	165
8—10. Celkový počet farmaceutů podle podřízenosti	166

8—11. Celkový počet farmaceutů podle krajů	166
8—12. Farmaceuti podle krajů a věkových skupin	167
8—13. Farmaceuti v resortu zdravotnictví podle oboru hlavní činnosti a věkových skupin	169
9. Pracovníci	
9— 1. Celkový přehled počtu pracovníků — fyzických osob	173
9— 2. Počet pracovníků (přepočtený) ve výzkumných ústavech	173
9— 3. Počet pracovníků ve zdravotnických zařízeních podle kategorií v letech 1962—1967	174
9— 4. Počet pracovníků (přepočtený) podle kategorií	175
9— 5. Počet pracovníků (přepočtený) podle kategorií v zařízeních spravovaných národními výbory bez lékárenské služby	176
9— 6. Počet pracovníků (přepočtený) v lékárenské službě	177
9— 7. Počet pracovníků (přepočtený) podle kategorií a druhu zařízení	178
9— 8. Počet pracovníků podle kategorií v lázeňských léčebnách	182
9— 9. Počet pracovníků (fyzické osoby), lékaři se zkrácenou pracovní dobou a lékaři s vyššími pracovními úvazky	183
9—10. Změny ve stavech lékařů	183
9—11. Průměrné měsíční mzdy pracovníků celkem a v hlavních skupinách	184
9—12. Počet pracovníků řídicího a správního aparátu podle organizací	184
9—13. Pracovníci a mzdové fondy v průmyslové výrobě	185
10. Zdravotnické školství	
10— 1. Lékařské fakulty a farmaceutická fakulta; jejich absolventi	189
10— 2. Studující (čs. státní příslušníci) na lékařských fakultách podle oboru	190
10— 3. Studující (čs. státní příslušníci) na farmaceutické fakultě	191
10— 4. Střední zdravotnické školy (celkový přehled):	
a) denní studium celkem	191
b) čtyřleté denní studium	192
c) dvouleté denní studium pro absolventy středních všeobecně vzdělávacích škol	192
d) nižší dvouleté denní studium (zdravotnická škola — experiment)	193
10— 5. Střední zdravotnické školy — studium při zaměstnání	193
10— 6. Střední zdravotnické školy (podle ročníků)	194
10— 7. Žáci středních zdravotnických škol podle oborů:	
a) čtyřleté denní studium	195
b) dvouleté denní studium	196
c) nižší dvouleté denní studium (zdravotnická škola) — experiment)	197
10— 8. Žáci středních zdravotnických škol podle národnosti — denní studium	197
10— 9. Žáci středních zdravotnických škol podle oborů — studium při zaměstnání	198
10—10. Žákovské domovy	199
11. Okresní přehledy; přehledy jednotlivých ústavů	
11— 1. Přirozený pohyb a střední stav obyvatelstva podle okresů	203
11— 2. Přehled ústavů národního zdraví spravovaných národními výbory	206
11— 3. Přehled jednotlivých ústavů:	
1. Nemocnice	221
2. Porodnice	231

3. Léčebny tuberkulózy a respiračních nemocí	232
4. Psychiatrické léčebny	233
5. Onkologické ústavy	234
6. Rehabilitační ústavy	234
7. Noční sanatoria	234
8. Dětské odborné léčebny	235
9. Ozdravovny	236
10. Kojenecké ústavy	237
11. Dětské domovy	238
12. Resortní výzkumné ústavy (spravované přímo ministerstvem zdravotnictví)	240
13. Ostatní organizace spravované MZd a všechny organizace spravované SNR	241
11— 4. Počet ústavů národního zdraví	242
11— 5. Seznam závodních ústavů národního zdraví	243
Stručný výklad pojmů a ukazatelů	245
Seznam statistických publikací	249
Věcný rejstřík	251

PŘEDMLUVA

Ústav pro zdravotnickou statistiku vydává již po dvanácté souhrnné údaje o zdravotnictví ČSSR ve formě statistické ročenky. „Zdravotnictví ČSSR 1968 (1967“) shrnuje v tabulkové části statistické údaje za rok 1967 a navazuje na starší ročenky právě tak jako na publikaci „Zdravotnictví ČSSR 1960 ve statistických údajích“. Nově je tato ročenka označena rokem vydání a ne jak tomu bylo v ročenkách předchozích rokem, za nějž jsou údaje publikovány. Tímto označením chceme vyjádřit, že tato publikace je sestavena po vzoru statistických ročenek, které se takto běžně označují. Změnu v označení naší ročenky jsme volili proto, že počínajíc tímto svazkem bude v budoucnu přicházet stále víc v úvahu publikování údajů za léta předchozí, takže označení rokem, za nějž se data publikují, není plně vystihující.

Textová část je upravena tak, aby navazovala na oddíly tabulkové části a přinesla k nim komentář a současně je doplnila údaji ze speciálních šetření.

Uzávěrka údajů, které jsou v ročence otištěny, byla provedena k 15. dubnu 1968. Tabulková část byla připravena k 14. březnu 1968.

Charakteristickým znakem letošní ročenky je to, že stále více údajů je zpracováváno děrnoštítkovou technikou a tentokrát poprvé pomocí samočinných počítačů.

Vydavatelé ročenky by nesplnili její vydáním svoji úlohu, kdyby nepřihlíželi k požadavkům čtenářů a uživatelů ročenky. Proto budeme vděční za všechna sdělení, zkušenosti a náměty na další zlepšení systému zpracování hromadných dat ve zdravotnictví a jejich publikování.

**ZPRÁVA O ROZVOJI ZDRAVOTNICTVÍ ČSSR
V ROCE 1967**

Rozvoj čs. zdravotnictví byl v roce 1967 ovlivněn několika důležitými usneseními a normami. Především XIII. sjezd KSČ konaný od 31. 5. do 4. 6. 1966 vytyčil mezi základními úkoly při provádění dlouhodobé linie všestranného rozvoje socialistické společnosti i nutnost podstatného zlepšení péče o životní a pracovní prostředí, vytváření předpokladů pro rozvoj socialistického způsobu života a soustavné péče o všestranný rozvoj fyzických a duševních schopností člověka a určil základní směry pro splnění těchto cílů. Usnesení XIII. sjezdu KSČ spolu s dokumentem strany a vlády „Rozvoj péče o zdraví v socialistické společnosti“ z roku 1964 bylo základní směrnicí práce v čs. zdravotnictví.

K zajištění úkolů uložených XIII. sjezdem KSČ byla usnesením předsednictva ÚV KSČ z 29. 11. 1966 schválena opatření pro příští rozvoj čs. zdravotnictví.

Další důležitou směrnicí odvozenou ze sjezdových usnesení je zákon číslo 20/66 Sb. o péči o zdraví lidu se šesti prováděcími vyhláškami, který bylo třeba dále rozvíjet a konkretizovat. Ze sjezdových usnesení, ze zákona o péči o zdraví lidu a z rozboru tehdejšího stavu vycházely i hlavní směry rozvoje v odvětví zdravotnictví na rok 1967, obsahující úkoly, na něž se mají zaměřit národní výbory a zdravotnická zařízení (uveřejněno ve Věstníku ministerstva zdravotnictví ze dne 15. 10. 1966 částka 16).

Významným prostředkem pro rozvíjení styku se zdravotnickými orgány a zařízeními zejména v krajích byly celostátní porady. Jedna celostátní rada se konala s předsedy zdravotnických komisí KNV a s vedoucími odborů zdravotnictví KNV, na níž byla projednána konkrétní opatření a postup při realizaci úkolů ve zdravotnictví, vyplývajících ze závěrů XIII. sjezdu KSČ. Na třech celostátních poradách s vedoucími odborů zdravotnictví KNV byly mimo jiné projednány zkušenosti KNV z plnění krajských harmonogramů k zabezpečení úkolů XIII. sjezdu KSČ, rozbor plnění plánů v zařízeních spravovaných národními výbory za rok 1966 a za první pololetí 1967, výsledky hospodaření zdravotnických organizací řízených národními výbory za rok 1966, pečovatelská služba o děti, nová úprava poskytování zdravotnických služeb pracujícím na závodech a hodnocení experimentálního ověřování způsobu řízení ve zdravotnických službách.

V červnu 1967 byla uspořádána též celostátní rada s právníky odboru zdravotnictví KNV, KÚNZ a vybraných OÚNZ, kde byly projednány přípravy k zákonu o národních výborech, zásady nového správního řádu a další aktuality.

Na úseku **legislativním a právním** byla jedním z hlavních úkolů ministerstva zdravotnictví prověrka zdravotnických právních předpisů podle usnesení vlády č. 463/66. Prověrka vyústila ve vyhlášku předsedy vlády č. 129/67 Sb. o zrušení dalších směrnic, instrukcí, výnosů a jiných obdobných předpisů některých ústředních orgánů státní správy.

Usnesením vlády č. 419/67 bylo dále uloženo ministrům a vedoucími ústředních úřadů vydat seznam resortních předpisů platných k 1. 1. 1968. Tento seznam zdravotnických právních předpisů platných k 1. 1. 1968 byl publikován v částce 3—4 č. 4 Věstníku ministerstva zdravotnictví. Výsledek této prověrky spolu s prověrkou provedenou podle vl. usn. č. 158/66 (první etapa) znamená podstatné zjednodušení a zpřístupnění celého zdravotnického právního řádu. V jeho zjednodušování se bude i nadále pokračovat.

Regresní činnost řízená celostátně ministerstvem zdravotnictví měla příznivý vliv na zabraňování úrazovosti. Ekonomický tlak důsledně uplatňovaných regresních náhrad byl prokazatelně jedním z činitelů, které vedly podniky k tomu, aby věnovaly více pozornosti

problémům úrazovosti a ozdravení pracovišť. Také orgány hygienické služby a jiného státního odborného dozoru mohly díky regresi důrazněji prosazovat četná svá opatření. To se příznivě projevovalo zvláště na těch úsecích, kde řádné plnění požadovaných opatření bylo zajištěno zvláštní úpravou regresních náhrad (silikóza v důlních a hutních závodech).

Výnosů regresních náhrad, které v roce 1966 činily 170 mil. Kčs a v roce 1967 téměř 132 mil. Kčs, používaly národní výbory k odstraňování příčin úrazovosti a ze značné části také k lepšímu vybavování zdravotnických zařízení, sloužících ke snížení úrazových následků.

Úsilí hygienické služby bylo v roce 1967 zaměřeno především k úkolům vyplývajícím ze závěrů XIII. sjezdu KSČ na těch úsecích péče o zdraví lidu, které náležejí do působnosti orgánů hygienické služby. Z hlediska odborného usměrňování péče o zdravé životní podmínky a boje proti přenosným nemocem byly zajišťovány všechny úkoly, které zákon o péči o zdraví lidu ukládá hygienické službě. V jednotlivých úsecích byla věnována zvláštní pozornost těmto otázkám:

V otázkách hygieny ovzduší spolupracovala hygienická služba na přípravě zákona č. 35/1967 Sb. o opatřeních proti znečišťování ovzduší a na jeho realizaci; byly vydány směrnice o nejvyšších přípustných koncentracích nejzávažnějších škodlivin v ovzduší a jednotná metodika výpočtu koncentrací škodlivin v ovzduší.

V otázkách hygieny vody spolupracovala hygienická služba na zásadách pro novelizaci zákona o vodním hospodářství, na koncepci ochrany vod před znečišťováním do roku 1980 a na směrnicích na ochranu vod proti znečišťování ropou a ropnými produkty.

V problematice hygieny výstavby byly řešeny hygienické otázky výškových domů, hlukové izolace v panelových domech, výškových hal, bezokenních drůbežár, obchodních domů, urbanistického řešení garáží, parkovacích a odstavních ploch. Mimo to bylo spolupracováno při přípravě zásad zákona o územním plánování a stavebním řádu.

Pokud jde o všeobecnou hygienu, byly mimo jiné připravovány podklady pro jednání vládního výboru a zdravotního výboru Národního shromáždění o zdravotním stavu cikánů.

Na úseku hygieny práce byl vypracován příspěvek ke koncepci rozvoje vzduchotechniky v ČSSR, hygienická služba spolupracovala na několika dokumentech pro RVHP, na souboru základních technických norem pro osvětlování a na technických normách v oboru ionizačního záření, provedla široce založené prošetřování zkušeností o hygienickém stavu v bezokenních provozech a posoudila řadu typových projektů strojů, technických norem a resortních předpisů. Byly vydány směrnice o ochraně zdraví před nepříznivými účinky hluku a směrnice o ochraně zdraví před nepříznivým působením mechanického kmitání a chvění (vibrace). Podle podkladů hygienické služby byl předložen návrh a po jeho schválení vydáno vlád. nařízení o jedech a jiných látkách škodlivých zdraví a vyhláška, kterou se toto nařízení provádí.

Na úseku hygieny dětí a dorostu byla provedena revize hygienických požadavků asi u 50 učebních oborů a vypracováno hygienické stanovisko k typizačním směrnicím pro výstavbu zařízení pro děti a dorost (mateřské školky a jesle, velkokapacitní mateřské školky, střední odborné školy, střední všeobecně vzdělávací školy, zařízení pro výchovu učňů atd.). Významné bylo i hygienické zajišťování péče o mladistvé brigádníky, zejména na chmelu.

Na úseku hygieny výživy byla připravena a spolu s komisemi lidové kontroly provedena hloubková prověrka racionalizace výživy a o výsledku podána zpráva vládě. Otázky racionální výživy byly projednávány soustavně s příslušnými orgány, zejména ve stálém výboru Státní komise pro techniku. Hygienické a protiepidemické požadavky byly uplatňovány v souborech norem poživatin a předmětů běžného užívání. V otázkách tlumení a předcházení alimentárním nákazám a otravám byla připravena norma pro mikrobiologické zkoušení poživatin, předmětů běžného užívání a prostředí potravinářských provozů, která bude u nás vydána jako ČSN; podle usnesení konference ministrů zdravotnictví zemí socialistického tábora byla tato norma dána k dispozici všem těmto zemím jako podklad ke sjednocení metody a zároveň jako podklad ke vzájemné výměně zboží mezi členskými státy RVHP.

Na úseku epidemiologie byly připraveny směrnice k provádění vyhlášky o opatřeních proti přenosným nemocem; úsilí epidemiologů bylo nadále zaměřeno k soustavné péči o očkování proti přenosným nemocem a k preventivním prohlídkám epidemiologického charakteru u osob činných v potravinářství a v jiných epidemiologicky závažných povoláních. Výsledek se projevil poměrně příznivou situací ve vývoji nemocností přenosnými nemocemi. Soustavná pozornost byla věnována též alimentárním nákazám, a to především prevenci jejich šíření vodou. Byla zahájena studie o očkování proti spalničkám v eta-

pách, v nichž se postupně rozšiřují počty očkovaných dětí ve věku od prvního do třetího roku života s hlavním zřetelem na děti v jeslích. Značné úsilí bylo vynaloženo při zajišťování zdravotnické ochrany státních hranic s cílem maximálně snížit možnost zavlečení zejména karanténních nemocí do ČSSR. Pro metodickou a kontrolní činnost v oboru dezinfekce, dezinsekce a deratizace byli vyškoleni asistenti hygienické služby pro všechny hygienické stanice.

K zdokonalování činnosti a sítě hygienické služby bylo revidováno dosavadní složení organizační komise poradního sboru hlavního hygienika ČSSR a ustaveny pracovní skupiny této komise k plnění jednotlivých úkolů. Byl zpřesněn vzájemný vztah se Státní technickou inspekcí ochrany ovzduší a připraven návrh dohody o spolupráci.

Na úseku **léčebně preventivní péče** bylo pokračováno ve zpracování koncepcí oborů a služeb. Byly vydány zásady organizace léčby popálených, koncepce péče o diabetiky, koncepce péče o alergetiky, zpracovány kapitoly o rozvoji léčebně preventivní péče pro koncepci rozvoje zdravotnictví do roku 1980. Značné úsilí bylo věnováno plnění vládního usnesení o ortopedické protetice a vládního usnesení o úrovni stomatologické péče. Byl proveden rozbor a vypracována podrobná zpráva k problému alkoholismu jako negativnímu společenskému jevu pro vládu a Národní shromáždění. Pro Čs. akademii věd byly vypracovány též koncepce péče o staré a dlouhodobě nemocné osoby. Pro odborné projednávání IX. konference ministrů zdravotnictví socialistických zemí, na níž hlavním tématem byla „rehabilitační péče“, vypracoval úsek LP souhrnný referát jako podkladový materiál.

Bylo úspěšně provedeno experimentální ověřování nového způsobu řízení ve zdravotnických službách. Tento experiment, na němž se podílel v každém kraji nejméně jeden ústav národního zdraví, patřil v posledních dvou letech mezi nejzávažnější úkoly v oblasti racionalizace řízení. Získaných zkušeností bylo využito na úseku plánování, financování i organizace a řízení ústavů národního zdraví. Experimentem byl učiněn významný krok k efektivnějšímu vynakládání prostředků na zdravotnictví. Iniciativy experimentujících ústavů a jejich pracovníků bude využito k vyzkoušení dalších účinných opatření k racionalizaci řízení. Zkušeností s experimentem v posudkové činnosti bylo využito při vypracování a vydání směrnic o posuzování zdravotní způsobilosti k práci.

Zvýšená pozornost byla věnována otázkám péče o děti útlého věku zaměstnaných matek. Ve spolupráci s ministerstvem školství připravilo ministerstvo zdravotnictví rozbor některých sociologických a ekonomických problémů jeslí, který předložilo vládě a předsednictvu ÚV KSČ. Byla vydána společná vyhláška ministerstev zdravotnictví, školství a Státního úřadu sociálního zabezpečení o částečné úhradě nákladů na péči poskytovanou v některých zařízeních pro mládež. Byly též rozpracovány a zajišťovány úkoly vyplývající z vládního usnesení č. 404/66 o stavu a vývoji kriminality u mládeže. Tato činnost byla zaměřena především na rozvoj dětské psychiatrické služby.

V gynekologické prevenci se zvýšil počet kolposkopických a cytologických prekanceros. Zkvalitnění preventivních prohlídek širším používáním přesnějších diagnostických metod se projevuje ve snižování nových případů ca děložního hrdla v těch krajích, kde se těchto metod používá již více let. Za předpisování a zavádění hormonální a nitroděložní antikoncepce byly zavedeny sazby. Zavedení nových antikoncepčních metod se ujímá jen velmi pomalu, takže se dosud nemůže projevit ve snižování umělých přerušování těhotenství.

V lázeňství, kde byla zavedena také nová soustava řízení lázeňských organizací, bylo nutno při uplatňování těchto zásad zajistit veškeré podmínky, aby eventuálně ekonomické momenty neovlivnily nepříznivě kvalitu poskytované léčebné péče. Obdobná opatření byla učiněna též pro lázně a zřídla na Slovensku. Úroveň lázeňské péče a ostatních služeb poskytovaných v lázních byla ověřována též celostátní socialistickou soutěží „Přehlídky práce“. Komplexnost, metodika a režim byly náležitě dodržovány. Kvalita léčebné péče v lázních byla dobrá a zůstala na stejné úrovni jako v minulém roce a nebyla negativně ovlivněna zavedením nové soustavy řízení.

Proti roku 1966 opět podstatně vzrostl počet zahraničních pacientů léčených v našich lázních a stoupající zájem v zahraničí o toto léčení pokračuje. Počet zahraničních pacientů, i když v jednotlivých letech jeví stoupající tendenci a v roce 1967 dosáhl 16 656 pacientů, z toho 6 830 osob z kapitalistických států, je pouze zlomkem zahraniční klientely z let předválečných. Tak v roce 1930 se jen v Karlových Varech léčilo 46 830 zahraničních pacientů, Mariánské Lázně vykazovaly 34 537 pacientů a Piešťany 9 197 zahraničních pacientů.

Uplynulý rok prokázal, že jde o jednu z nejefektivnějších činností našeho národního hospodářství, doloženou tím, že na získání jednoho US dolaru bylo třeba poloviny nákladu v Kčs, než na ostatní služby aktivního cestovního ruchu a jedné třetiny, pokud jde o vývoz našeho zboží do kapitalistických států.

V uplynulém roce byly vytvořeny příznivější podmínky pro provádění nové výstavby v lázních, která je prvořadým problémem v našem lázeňství.

Výzkumná činnost v oboru lékařských věd v roce 1967 byla řízena jednak Československou akademií věd (státním plánem badatelského výzkumu v oboru lékařských věd a péče o zdraví — státním plánem, který je koncipován stejně jako v předcházejícím roce převážně tematicky), jednak vědeckou radou ministerstva zdravotnictví (plánem výzkumu v oboru lékařských věd a péče o zdraví — resortním plánem, který byl koncipován převážně podle jednotlivých lékařských oborů).

Mimořádného významu se dostalo vědecké radě ministerstva zdravotnictví v uplynulém roce tím, že pro její řídicí činnost vláda schválila svým usnesením ze dne 17. dubna 1967 č. 121 zvláštní statut vědecké rady ministerstva zdravotnictví. Na základě tohoto statutu došlo k reorganizaci vědecké rady a k jejímu novému složení. Vědecká rada ministerstva zdravotnictví řídila resortní plán výzkumu ve spolupráci s ministerstvem školství a Státním úřadem sociálního zabezpečení. Plnění úkolů obou plánů výzkumu státního i resortního bylo sledováno 19 koordinačními komisemi komplexních úkolů a 39 hlavními oborovými komisemi.

V roce 1967 bylo předloženo vědecké radě ministerstva zdravotnictví celkem 171 ukončených vědecko-výzkumných prací, které pro svůj vědecký přínos nebo národohospodářský význam přicházely v úvahu k odměnění. Z toho bylo odměněno celkem 150 prací. Za nejvýznamnější práce udělil ministr zdravotnictví „Ceny vědecké rady ministerstva zdravotnictví za rok 1967“, a to:

Doc. Ing. Dr. Zdeňku Vodrážkovi, DrSc. a kolektivu Ústavu hematologie a krevní transfúze v Praze za práci, která se zabývá studiem chování bílkovin vůči chemickým činidlům. Práce přispěla k vypracování přípravy dvou bílkovinných náhražek krevní plasmu a umožnila vysvětlení podstaty metachromasie.

Prof. MUDr. Karlu Mazancovi, DrSc. z katedry histologie a embryologie lékařské fakulty University J. E. Purkyně v Brně — in memoriam — za práci „Časový vývoj člověka“. Autor shromáždil jedinečný vlastní materiál mladých lidských zárodků, kriticky je zhodnotil, rozřídil a seřadil do vývojové řady. Podal současně jako první ve světovém písemnictví kritický rozbor časového vývoje lidského zárodku.

Doc. Dr. Zdeňku Lojdrovi, DrSc. z I. katedry patologicko-anatomického ústavu fakulty všeobecného lékařství Karlovy university v Praze za práci „Histochemie enzymů se zvláštním zřetelem ke kyselým fosfatázám, disacharidázám a dehydrogenázám“. Soubor předložených prací přispěl k rozvoji histochemie na špičkové mezinárodní úrovni a prioritní nálezy autor uplatnil hlavně při studiu enzymů ve stěně tepen, při pokusné ateroskleróze a při studiu histochemických změn ve stěvně sliznici.

Prof. MUDr. Kamilu Bednářovi, DrSc. z I. patologicko-anatomického ústavu fakulty všeobecného lékařství Karlovy university v Praze za práci „Patomorfologie pozdních a trvalých následků infekční hepatitidy“. Autor přinesl naprosto základní znalosti o patogenezí virové zánětu jater a dokázal, že počáteční změny v retikuloendotheliálním systému a regresivní změny hepatocytů následují v druhé řadě. Stanovil rozdíly mezi akutní a subakutní fází virové hepatitidy. Konstatování možnosti falešného negativního výsledku a jeho hodnocení je významné pro bioptickou diagnostiku hepatitidy.

V roce 1967 se v souladu s řešenými úkoly rozšířila vědecko-výzkumná a vývojová základna jak o nové vědecké kádry v rámci organizované výchovy, tak i ve směru dalšího vybavování moderní badatelskou technikou. K rozšíření sítě vědecko-výzkumných ústavů nedošlo. V intencích snahy o omezení nadměrných lůžkových fondů v klinických výzkumných ústavech jen na míru nezbytně nutnou pro výzkum došlo k delimitaci části lůžkového fondu ve Výzkumném ústavu traumatologickém v Brně od 1. ledna 1967. Část lůžkového fondu byla převedena Jihomoravskému krajskému národnímu výboru ve prospěch Krajského ústavu národního zdraví. S účinností od 1. ledna 1967 došlo ke spojení Výzkumného ústavu pro farmacii a biochemii a Výzkumného ústavu přírodních léčiv v jednu výzkumnou hospodářskou organizaci s názvem Výzkumný ústav pro farmacii a biochemii. K témuž datu došlo k převedení Výzkumného ústavu pro fyziologii, balneologii a klimatologii z oblasti centrálně řízených organizací vědecko-výzkumné a vývojové základny ministerstva do přímé působnosti Ústřední správy lázní a zříděl. Zároveň byl změněn název ústavu na Výzkumný ústav balneologický.

Na pracovištích vědecko výzkumné a vývojové základny ministerstva zdravotnictví včetně samostatných i nesamostatných pracovišť výrobních organizací pracovalo k 31. 12. 1967 celkem 6 147 pracovníků, z nichž bylo 562 vědeckých, a to 46 doktorů věd a 516 kandidátů věd. V roce 1967 bylo zařazeno do organizované výchovy na školících pracovištích výzkumných ústavů vědecko výzkumné základny celkem 190 pracovníků, z nichž 41 řádných vědeckých aspirantů, 45 externích aspirantů a 104 ve vědecké přípravě při plánovaných úkolech.

Oborná publikační činnost na úseku zdravotnictví byla převážně předmětem práce Státního zdravotnického nakladatelství, které vydalo v roce 1967 celkem 99 lékařských a zdravotnických knižních titulů s celkovým nákladem 903 tisíc výtisků. Vydávalo rovněž 36 zdravotnických časopisů, z toho 9 úplně nebo částečně cizojazyčných, s celkovým počtem 870 362 výtisků. Ministerstvo zdravotnictví spolu s Ústředním výborem odborového svazu pracovníků ve zdravotnictví vydávalo týdeník „Zdravotnické noviny“ v nákladu 26 tisíc výtisků.

V uplynulém roce se nadále významně rozvíjela činnost Československé lékařské společnosti J. Ev. Purkyně. Stav členů společnosti ke konci roku 1967 byl 16 199 zdravotnických pracovníků (o 2 044 více než v roce předcházejícím), z toho v českých krajích 11 400 a na Slovensku 4 799. Z členů společnosti bylo 13 033 lékaři a 3 166 středních zdravotnických pracovníků. Členové se zúčastnili práce ve 45 odborných sekcích a ve 46 všeobecných sekcích.

V roce 1967 uspořádala společnost mezinárodní kongresy a symposia s mezinárodní účastí v celkovém počtu 24. Kromě toho uspořádala 11 domácích celostátních sjezdů a 55 domácích vědeckých konferencí. Umožnila tematické zájezdy do zahraničí 216 odborným pracovníkům na 7 pořádaných akcích. Na mezinárodních kongresech a symposiích se účastnilo 1 264 účastníků ze zemí socialistického tábora a 2 544 z kapitalistických zemí. Na domácích sjezdech a konferencích se zúčastnilo celkem 3 460 osob z našeho státu.

Na úseku **zdravotnické statistiky** byla hlavním úkolem opatření nezbytná k tomu, aby k 1. lednu 1968 mohla být zavedena mezinárodní statistická klasifikace nemocí, úrazů a příčin smrti ve znění 8. decenální revize. Tento úkol vyplynul z našeho členství ve Světové zdravotnické organizaci a k jeho zajištění bylo třeba uskutečnit řadu akcí, které vyústily v širokou informační kampaň, aby nová klasifikace nemocí byla uvedena do denní praxe.

Na úseku **zahraničních styků** bylo cílem činnosti ministerstva především rozšiřování a prohlubování všestranné zdravotnické spolupráce jak se zeměmi socialistického tábora a zeměmi rozvojovými, tak i v rozvíjení styků s kapitalistickými zeměmi v zájmu mírového soužití. Styk s mezinárodními nevládními organizacemi a zdravotnickými správami v kapitalistických zemích ovlivnil prohloubení a upevnění vzájemných styků oproti minulému roku.

Nadále trval zvýšený zájem o ČSSR, který se projevoval jak při obesílání mezinárodních akcí v zahraničí, tak i při pořádání mezinárodních akcí a akcí s mezinárodní účastí v ČSSR. Na mezinárodní kongresy, symposia a podobné akce odjelo 156 našich odborníků, z toho na náklady ministerstva a jako oficiální delegáti odcestovalo 53 odborníků. Aktivní vystupování našich odborníků na mezinárodních vědeckých forech mělo značný význam nejen odborný, ale i politický. Na dlouhodobé stipendijní a pracovní pobyty do kapitalistických států (převážně jednorozdílně) bylo vysláno 99 pracovníků, z toho do NSR 35, do USA 13, Kanady 10, do Anglie 9 atd.

Rozšiřuje se i počet kolektivních a individuálních členství v mezinárodních nevládních organizacích zdravotnického charakteru. Jsme organizováni v 51 mezinárodních nevládních organizacích formou kolektivního členství a ve 47 mezinárodních organizacích jsou členy jednotlivci. V počtu zahraničních kolektivních členství daleko převyšujeme ostatní socialistické státy. Přitom řada našich předních odborníků se aktivně účastní práce v řídicích orgánech mezinárodních organizací.

Spolupráce se zeměmi socialistického tábora pokračovala v roce 1967 na podkladě dvouletých plánů spolupráce, u SSSR na podkladě plánu kulturní a vědecké spolupráce. V minulém roce byly uzavřeny plány spolupráce se SSSR, PLR, MLR. Spolupráce se vzdálenějšími socialistickými zeměmi se omezovala většinou jen na výměnu písemných materiálů s výjimkou Vietnamské demokratické republiky, které byla poskytována v současné vážné situaci v jihovýchodní Asii pomoc též na úseku zdravotnictví. Nejvýznamnější událostí spolupráce socialistických zemí byla IX. konference ministrů zdravotnictví socialistických zemí, konaná 21.—24. listopadu 1967 v Praze, již se zúčastnilo 9 zdravotnických delegací v čele s ministry zdravotnictví nebo jejich náměstký.

Vzestup v počtu vysílaných expertů do rozvojových zemí, který se projevoval v posledních letech, trval i v roce 1967. Bylo vysláno 129 zdravotnických pracovníků, takže ke konci roku 1967 pracovalo v rozvojových zemích celkem 320 zdravotnických pracovníků. Nejvíce expertů bylo vysláno do Alžírské demokratické republiky (66) a v Tuniské republice bylo provedeno střídání lékařů po uplynutí tříletého pobytu. Byla dokončena zdravotnická pomoc Somálské republice poskytnutím nástrojů, přístrojů a zdravotnického materiálu. Byl vypracován návrh usnesení vlády na sjednání spolupráce ve zdravotnictví mezi ČSSR a Súdánskou republikou.

V hospodářské a vědecko technické spolupráci pokračovalo dvoustranné jednání československých odborníků s odborníky Polské lidové republiky a Německé demokratické republiky. Uskutěčnilo se mnohostranné jednání odborníků pracovní skupiny „farmaceutický průmysl“ v Budapešti, na němž byly projednány zejména otázky koordinace a specializace farmaceutické výroby socialistických zemí. V druhé polovině roku 1967 se uskutečnilo jednání k zajištění vyšší formy spolupráce, tj. soustavné spolupráce ve výzkumu a výrobě s farmaceutickým průmyslem NDR a MLR. Ve vědecko technické spolupráci bylo realizováno celkem 16 požadavků.

Spolupráce se Světovou zdravotnickou organizací se za rok 1967 rozšířila a prohloubila a postavení ČSSR v této organizaci se posílilo. Odrazem této skutečnosti je i říjnová návštěva generálního ředitele Světové zdravotnické organizace Dr. M. G. Candau v ČSSR. Československá delegace se zúčastnila 20. zasedání Světové zdravotnické organizace, na němž člen této delegace byl pověřen řízením jedné z odborných diskusí a dále se zúčastnila 17. zasedání oblastního výboru SZO pro Evropu v Dublinu. Prvním místopředsedou výkonné rady v tomto funkčním období byl zvolen československý zástupce. V ústředí SZO a v jejích regionálních úřadovnách pracovalo 9 Čechoslováků, na dlouhodobé terénní akce SZO bylo vysláno 21 československých odborníků a prostřednictvím SZO 46 československých odborníků buď na pomoc členským zemím nebo jako krátkodobí konzultanti na různé akce SZO. Stipendia SZO do ciziny byla udělena 24 odborníkům na 86 měsíců a též bylo vysláno 16 organizátorů na kurzy, semináře, konference a symposia organizovaná SZO v různých evropských zemích. Čs. vědecké ústavy jsou napojeny na 20 společných vědecko výzkumných projektů.

Nedílnou součástí jednotné zdravotnické soustavy jsou její **hospodářské organizace**, jejichž hlavním úkolem je zabezpečení potřeb léčebné péče. Úroveň, rozsah a plynulost činnosti výrobních a zásobovacích organizací působí ve značné míře i na úroveň poskytnutých zdravotnických služeb. Při plnění hlavního úkolu hospodářských organizací se vyskytla ve zdravotnické výrobě a v zásobování řada překážek, které způsobily, že zdravotnický terén nebyl pravidelně a v dostatečném množství zásobován některými druhy hromadně vyráběných léčivých přípravků. Jednou z hlavních příčin tohoto stavu byly nepravdělné a opožděné dodávky surovin z dovozu v důsledku nedostatečného devizového krytí. Ministerstvo zdravotnictví upozornilo na vážnost situace předsednictvo vlády, které dne 13. 9. 1967 dalo souhlas k úpravě devizového krytí dovozních limitů. Toto rozhodnutí překonalo pouze obtížnou zásobovací situaci ve IV. čtvrtletí 1967 a proto tento problém přetrvává i v roce 1968. Vrcholný zájem na uspokojování potřeb o zdraví obyvatelstva vedl k dalšímu značně stoupajícímu růstu zdravotnické výroby, což umožnilo našemu farmaceutickému průmyslu nejen krytí potřeby československého zdravotnictví, nýbrž významně se podílet na vývozu i do států kapitalistických s tradičním průmyslem v tomto oboru.

Od roku 1967 byla ve všech hospodářských organizacích uplatněna nová soustava řízení, a to ve VHJ SPOFA a ve Zdravoprojektu bez výjimky, ve VHJ ÚSOL, ÚSLZ a Zdravotnické zásobování s menšími výjimkami vyplývajícími z charakteru té které VHJ. Zásady nové soustavy řízení ovlivnily příznivě hospodářské výsledky ve všech odvětvích.

V organizační struktuře hospodářských organizací ministerstva zdravotnictví došlo v roce 1967 k některým změnám. Ve VHJ SPOFA byl začleněn Výzkumný ústav přírodních léčiv do Výzkumného ústavu pro farmacii a biochemii a n. p. VELAZ — Velkochov laboratorních zvířat v Lysolajích byl převeden do VHJ Ústav sér a očkovacích látek. Ve VHJ Ústav sér a očkovacích látek byl zřízen samostatný Výzkumný ústav imunologický. K 1. 1. 1967 byla vytvořena ze zvláštní rozpočtové organizace „Studijní, typizační a vývojový ústav pro zdravotnickou výstavbu“ hospodářská organizace „Státní ústav pro projektování zdravotnické výstavby — Zdravoprojekt“. Obdobné opatření bylo učiněno na Slovensku, kde byl zřízen „Zdravoprojekt — Státní hospodářská projektová organizácia pre zdravotnícku výstavbu“. Ministr zdravotnictví zřídil výměrem ze dne 30. 12. 1966 čj. Lz/3-400.1-2. 2. 1966 v rámci resortu zdravotnictví s účinností od 1. ledna 1967 hospodářskou jednotku zdra-

voťnického charakteru „Československé státní lázně a zřídla“ pro lázně a zřídla v českých krajích a státní hospodářskou organizaci „Československé státní lázně a zřídla — Ústřední správa lázní a zřídla Praha“ jako nejvyšší stupeň řízení hospodářské jednotky. Tuto hospodářskou jednotku tvoří 12 lázeňských hospodářských organizací, 3 národní podniky zřídelní výroby a 2 účelové hospodářské organizace, a to Výzkumný ústav balneologický v Mariánských Lázních a Balnea — reprezentace čs. lázní a zřídla Praha.

V organizační struktuře lázeňských hospodářských organizací došlo k těmto změnám: Odborný léčebný ústav Karlova Studánka byl začleněn do lázeňské organizace Jeseník, lázeňská organizace Velichovky do lázeňské organizace Poděbrady a lázeňská organizace Darkov do lázeňské organizace Teplice n. Bečvou.

Rozhodnutím pověřence SNR pro zdravotnictví č. Z-9319/66-VI/6-3 byla zřízena ke dni 1. 1. 1967 hospodářská jednotka Československé státní kúpele a zřídla na Slovensku — Ústřední správa v Bratislavě se 7 lázeňskými hospodářskými organizacemi a 2 národními podniky zřídelní výroby. Výnosem pověřence SNR č. Z-4090/1967-VI/6-3 ze dne 18. července 1967 byly podřízeny správě a přímému řízení Ústřední správy v Bratislavě též následující rozpočtové organizace, řízené dosud přímo pověřenectvem; jsou to: „Léčebna tuberkulózy a respirač. chorůb v Dol. Smokovci, Nov. Smokovci, Kvetnici, Tatr. Kotline, Tatr. Polianke, Vyš. Hágoch“, včetně ředitelství léčeben tuberkulózy a respiračních chorůb ve Vysokých Tatrách se sídlem ve Vyš. Hágoch.

Ve zdravotnické výrobě byla plánovaná hrubá výroba splněna na 106,2% a hrubá výroba vzrostla proti roku 1966 o 15%. Plán výroby zboží byl překročen o 5,8%. Také plán tvorby hrubého důchodu byl vysoko překročen. Příčinou toho je především překročení plánu výkonů, zatímco materiálové náklady vykazují relativní úsporu. Plán pracovníků byl splněn na 99,8%, proti roku 1966 vzrostl však počet pracovníků o 334, což představuje zvýšení o 2%.

Ve výrobě antibiotik bylo dosaženo dobrých výsledků u penicilinových preparátů; zavedením nového vysokoprodukčního kmene 13/60 bylo dosaženo horního limitu výtěžnosti 10 000 j/ml u penicilinu G a 9 000 j/ml u penicilinu B. V chemické výrobě byl celkově dobrý průběh výroby sulfonamidů vážně narušován přechodným nedostatkem acetylacetonu, anilinu a chloru. Nově zavedena byla výroba chlorprothixen methansulfonátu a nikarbazinu. Výroba vitamínu C byla narušována nerovnoměrným zásobováním surovinami. Zavedena byla výroba čistého vitamínu B₂.

V uplynulém roce se zhoršila zásobovací situace v dovážených surovinách natolik, že ovlivnila veškerou farmaceutickou výrobu, která probíhala velmi nerovnoměrně.

Mechanizace a částečná automatizace balení v linkách byla u hotových forem léčiv zavedena jen u velkých šarží. Rozšiřování mechanizace ajustačních prací brání nedostatečné prostředky na dovoz speciálních strojů. U výroby injekcí došlo ke zlepšení kvality tuzemských ampulí s větší vnitřní čistotou, což se projevilo ve snížení výrobních ztrát.

Výroba bakteriálních i virových očkovacích látek probíhala vcelku dobře, výrobní úkoly v množství a sortimentu byly splněny. Výroba krevních derivátů probíhala s velmi rozdílnými výsledky. Nejpříznivější byla situace v gamaglobulinu, kde došlo k výraznému překračování výtěžnosti. Také u albuminu byl konečný efekt, pokud se týká kvality a výtěžků, velmi příznivý. Všechny požadavky na diagnostické přípravky byly splněny bez závad, u některých druhů výroba proti předchozímu roku značně vzrostla. U výroby sušené lidské plasmy byly jak plán, tak i výtěžnostní normy překročeny.

Ve zřídelní výrobě vzrostla výroba minerálních vod v porovnání s rokem 1966 vcelku o 37 365 hl. Příznivé plnění plánovaných výrobních úkolů vykazují všechny národní podniky zřídelní výroby. V hrubé výrobě bylo docíleno splnění plánu na 104,1%, v odbytu na 103,0% (z toho vývoz 103,4%).

Ve vývoji růstu produktivity práce z hrubé výroby na jednoho pracovníka a průměrné mzdy v roce 1967 proti skutečnosti v roce 1966 bylo dosaženo tohoto poměru:

	Produktivita práce	Průměrná mzda	Předepsaná relace	Dosažená relace
Zdravotnický průmysl	112,8	106,1	50,0	47,7
Průmysl ČSSR	105,3	104,3	63,0	81,1

Z uvedeného přehledu je zřejmé, že růst průměrné mzdy za celý zdravotnický průmysl je v odpovídající relaci k růstu produktivity práce a proti celostátnímu průměru je podstatně příznivější.

V činnosti **výzkumu a technického rozvoje** dosáhla zdravotnická výroba dalších úspěchů. Byla hledána nová léčiva a ověřovány léčivé principy a výsledkem této činnosti bylo zavedení nových výrobků a obohacení léčebně preventivní péče o nové typy léčivých přípravků a specialit, jako např. Ferronat suspense, Euspiran aerosol, Neolutin inj. a další. Úspěchy byly zaznamenány i na úseku zvyšování výtěžnosti, přičemž v některých případech došlo i k výraznému překračování výtěžnosti. Bylo dosaženo dalšího z hospodárnění výroby a úspor na materiálu.

Plán **odbytu** výrobních organizací byl v roce 1967 splněn na 104,6 %, přestože zabezpečení výroby v požadovaném rozsahu a sortimentu bylo obtížné. Dodávky do o. p. Zdravotnické zásobování byly překročeny o 6,3 %.

Na úseku **vztahů k zahraničnímu obchodu** byl splněn vývoz ve velkoobchodních cenách na 101,3 %, v cenách fco. na 101,4 %, z toho vývoz do kapitalistických států na 100,3 %. Splnění exportních úkolů do kapitalistických států bylo však vzhledem k poklesu světových cen u řady významných exportních výrobků velmi obtížné. Dodávky pro vývoz do socialistických zemí byly pravidelné a byly splněny na 101,3 %.

O. p. **Zdravotnické zásobování** překročil v uplynulém roce plán všech ukazatelů. Výsoko byl překročen plán nákupu (plnění 110,4 %) a plán realizace (plnění na 107,1 %). Dodávky z o. p. Zdravotnické zásobování do lékárenské služby přes nedostatky u některých druhů léčiv byly překročeny a vzrostly proti roku 1966 o 7,2 %. Jsou v podstatě v souladu s odhadovaným růstem ve spotřebě léčiv do roku 1980, který se bude pohybovat mezi 7—10 % ročně. V zásobování zdravotnickým materiálem zůstaly i v roce 1967 problémy, zejména v zásobování laboratorním sklem, laboratorními chemikáliemi a jiným zdravotnickým zbožím.

Do systému hospodářských organizací patří též **lázeňské organizace**, které zabezpečují lázeňskou péči, která je jednou z forem léčebně preventivní péče. V lázeňství byla zavedena nová soustava řízení formou experimentu s hmotnou zainteresovaností na zisku. Vzhledem ke specifickým podmínkám lázní byly obecné zásady nových forem řízení uplatňovány s určitými odchylkami.

Lůžkový fond československých státních lázní se k 31. 12. 1967 skládal z 26 316 lůžek pro léčebné úkoly, z toho na slovenské lázně připadlo 25 % lůžek (6 802). Plánovaná lůžka pro léčebné úkoly byla splněna.

Plánované počty ošetřovacích dnů byly v českých krajích překročeny o 2,2 %, na Slovensku o 1,7 % a proti docílené skutečnosti v roce 1966 vzrostly v českých krajích o 1,8 % a na Slovensku o 5,6 %. Počty pracovníků se podstatně neodchylovaly od plánu (v českých krajích byly splněny na 99,3 %, na Slovensku na 100,5 %); nepříznivé však bylo plnění lékařských míst (české kraje 99,6 %, Slovensko 94,4 %).

Klíčovým problémem československých lázní je kvalita lůžkového fondu. Stupeň opotřebení základních fondů v průměru v českých krajích dosahuje 73,4 % (nejhůře se projevují západočeské lázně, kde opotřebení dosahuje např. u Františkových lázní až 78 %), na Slovensku je stav poněkud příznivější a opotřebení v průměru činí 54,4 %. Prostředky přidělované lázeňským organizacím na investice byly zejména v českých krajích minimální, takže za desetiletí 1957—1966 nebylo proinvestováno ani tolik, co činila hodnota amortizace.

Podle jednotlivých let byly prostředky věnované na investiční výstavbu lázní v letech 1960—1967 tyto (v mil. Kčs):

	r. 1960	1961	1962	1963	1964	1965	1966	1967	celkem
České kraje	35,9	33,0	27,0	28,1	30,0	27,8	40,2	60,6	282,6
Slovensko	19,7	26,0	26,3	28,1	29,0	34,5	47,8	60,3	271,7
ČSSR	55,6	59,0	53,3	56,2	59,0	62,3	88,0	120,9	554,3

Skladba i struktura lůžkového fondu podle ubytovacích kategorií je naprosto nevyhovující. Zatímco v zahraničí tvoří jednolůžkové pokoje s koupelnou 40 % kapacity, je jich např. v západočeských lázních jen 1,6 %.

Státní ústav pro projektování zdravotnické výstavby v Praze splnil plánovaný objem projektových prací na 121,1⁰/₀. Hodnota projektových prací na 1 pracovníka činila 52 280 Kčs a vzrostla o 16,7⁰/₀. Vysokého překročení obou ukazatelů bylo dosaženo i ve Zdravoprojektu řízeném Pověřenectvem zdravotnictví, kde objem projektových prací na jednoho pracovníka činil 69 379 Kčs a vzrostl o 27,6⁰/₀.

Ústav kosmetiky řízený NV hl. m. Prahy zaznamenal v roce 1967 další rozvoj. Plán výkonů byl splněn na 122,5⁰/₀. Bylo provedeno 235 690 úkonů, tj. o 21,5⁰/₀ více než v předešlém roce. Tržby celého ústavu vzrostly o 31,1⁰/₀, přičemž nejlepších výsledků dosáhla pobočka v Ostravě, která překročila plán tržeb o 77,7⁰/₀. Plánovaná produktivita práce z hrubého důchodu byla překročena o 6,6⁰/₀ a ústav překročil plánovaný počet pracovníků o 37 osob, tj. o 32,5⁰/₀.

Hospodářské výsledky. Hospodářské organizace řízené ministerstvem zdravotnictví splnily plán tvorby hrubého důchodu na 120⁰/₀ a plán čistého zisku překročily o 49,9⁰/₀. Čistý zisk upravený o dotace, kterého docílily všechny hospodářské organizace, činil 575,5 mil. Kčs. Hospodářské organizace odvedly do státního rozpočtu z výsledku hospodaření za rok 1967 282,8 mil. Kčs. Naproti tomu bylo ze státního rozpočtu uhrazeno na dotacích na investiční výstavbu 65,5 mil. Kčs.

Ve všech organizacích byly vytvořeny vysoké zdroje, které umožnily značné přiděly do jednotlivých fondů. Tak fond výstavby má konečný zůstatek 87 mil. Kčs, rezervní fond 70 mil. Kčs, fond pracujících 24 mil. Kčs a rizikový fond 21 mil. Kčs.

Stálým problémem i v roce 1967 zůstává investiční výstavba, která byla splněna na 88,8⁰/₀. Nepříznivá situace je stále způsobována známými problémy v investiční výstavbě celého státu, jejich řešení leží mimo dosah vlivu resortu. Přes nedostatky, jimiž je provázána výstavba zdravotnického průmyslu a v lázeňských organizacích, celkový objem realizovaných investic cca 230 mil. Kčs je o 83 mil. Kčs vyšší než v roce 1966.

OBYVATELSTVO A JEHO POHYB

(oddíl 2)

Počet obyvatelstva ČSSR vzrostl za rok 1967 o 61 903 (tj. o 0,43 ‰) a dosáhl 14 333 259; 51,2 ‰ veškerého obyvatelstva tvořily ženy. Mezi dětmi do ukončeného 14. roku věku však mají početní převahu chlapci (děvčat je jen 48,8 ‰), ve věkové skupině od 15 do 59 let je převaha žen malá (50,4 ‰) a teprve mezi osobami od 60 let výše značně vzrůstá (57,8 ‰).

Jak se vyvíjela věková struktura obyvatelstva od sčítání lidu v roce 1950 do konce roku 1966, je patrné z tab. 1.¹⁾ Podrobné údaje o věkové struktuře obyvatelstva k 31. 12. 1966 obsahují tab. 2—7 a 2—8¹⁾.

Tabulka 1.

Věkové složení obyvatelstva ČSSR podle výsledků sčítání lidu v letech 1950 a 1961 a k 31. 12. 1966 v procentech celku

Věková skupina	Sčítání lidu k 1. 3.		Stav 31. 12. 1966	Věková skupina	Sčítání lidu k 1. 3.		Stav 31. 12. 1966
	1950	1961			1950	1961	
0—4	10,18	8,34	7,85	50—54	6,10	6,83	5,43
5—9	8,33	9,46	7,76	55—59	4,71	6,01	6,29
10—14	6,88	9,43	9,00	60—64	3,92	4,94	5,43
15—19	7,58	7,72	9,12	65—69	3,13	3,56	4,31
20—24	8,00	6,37	7,74	70—74	2,30	2,46	2,89
25—29	8,43	6,50	6,29	75—79	1,45	1,60	1,73
30—34	4,79	7,07	6,07	80—84	0,68	0,79	0,90
35—39	8,00	7,48	6,71	85 a více	0,26	0,35	0,42
40—44	7,90	4,63	7,03	neudáno	0,07	0,08	—
45—49	7,29	6,38	5,03				
				Celkem	100,00	100,00	100,00

Nejzávažnější je relativní zastoupení skupiny dětí, skupiny zhruba vymezující produktivní věk a skupiny osob nad šedesát let.

Věková skupina	Sčítání lidu k 1. 3. roku		Stav k 31. 12. 1966
	1950	1961	
do 14 let	25,39	27,23	24,61
15 až 59 let	62,80	58,99	59,71
od 60 let výše	11,74	13,70	15,68
neudáno	0,07	0,08	—

¹⁾ Římskými čísly jsou označeny tabulky v textu, arabskými v tabulkové části

Podíl dětí pod 15 let na celkovém počtu obyvatelstva stoupal až na 27,7% v roce 1957 a teprve od té doby klesá. Tento vývoj souvisí s vývojem porodnosti, ale pochopitelně se za ním opožďuje, takže podíl dětské složky klesal i v letech 1963 a 1964, přestože porodnost zaznamenala přechodný vzestup, vystřídaný výrazným poklesem v letech 1965 až 1967.

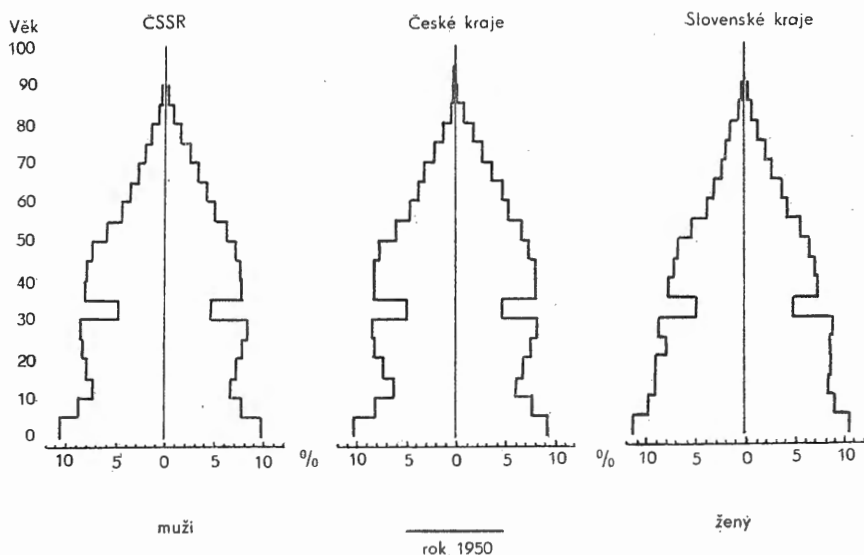

Graf I.
Věkové složení obyvatelstva k 1. 1. 1967 a 1. 3. 1950

Tabulka II.
Demografický vývoj v ČSSR v letech 1913–1967

Rok	Počet					Přirozený přírůstek	Úmrtnost	
	sňatků	rozvodů	narozených		zemřelých		kojenecká	novorozencká
			živě	mrtvě				
	na 1 000 obyvatel		na 1 000 narozených	na 1 000 obyvatel	na 1 000 živě narozených			
1913 ¹⁾	7,5	.	28,5	25,9	19,2	9,3	181,9	.
1921	12,2	0,42	28,6	23,6	17,3	11,3	171,7	74,9
1930	9,3	0,40	21,8	22,7	13,9	7,9	134,5	54,9
1937	8,3	0,56	16,3	23,8	13,1	3,2	117,4	48,3
1946	10,1	0,96	22,7	16,5	14,1	8,6	108,8	44,1
1950	10,8	1,06	23,3	17,7	11,5	11,8	77,7	33,1
1955	7,9	1,05	20,3	11,9	9,6	10,7	34,1	17,4
1960	7,8	1,12	15,9	10,3	9,2	6,7	23,5	13,5
1961	7,7	1,19	15,8	9,9	9,2	6,6	22,7	12,9
1962	7,8	1,20	15,7	9,3	10,0	5,7	22,8	13,1
1963	7,9	1,22	16,9	8,8	9,5	7,4	22,1	13,0
1964	7,9	1,20	17,2	8,6	9,6	7,6	21,4	13,1
1965	7,9	1,32	16,4	8,1	10,0	6,4	25,5	17,2
1966	8,1	1,42	15,6	8,1	10,0	5,6	23,8	15,9
1967 ²⁾	8,4	1,39	15,1	7,6	10,1	5,0	22,9	15,4

¹⁾ Rekonstrukce; zachycené území se přesně nekryje s územím ČSSR

²⁾ Předběžné údaje

Tabulka III.
Narození v ústavech a mimo manželství

Rok	Počet narozených		Rok	Počet narozených	
	v ústavech	mimo manželství		v ústavech	mimo manželství
	na 1 000 všech narozených			na 1 000 všech narozených	
1921	.	104	1961	953	45
1930	87	110	1962	961	46
1937	185	94	1963	969	47
1946	310	87	1964	976	49
1950	441	61	1965	978	51
1955	794	53	1966	981	53
1960	937	48	1967	.	.

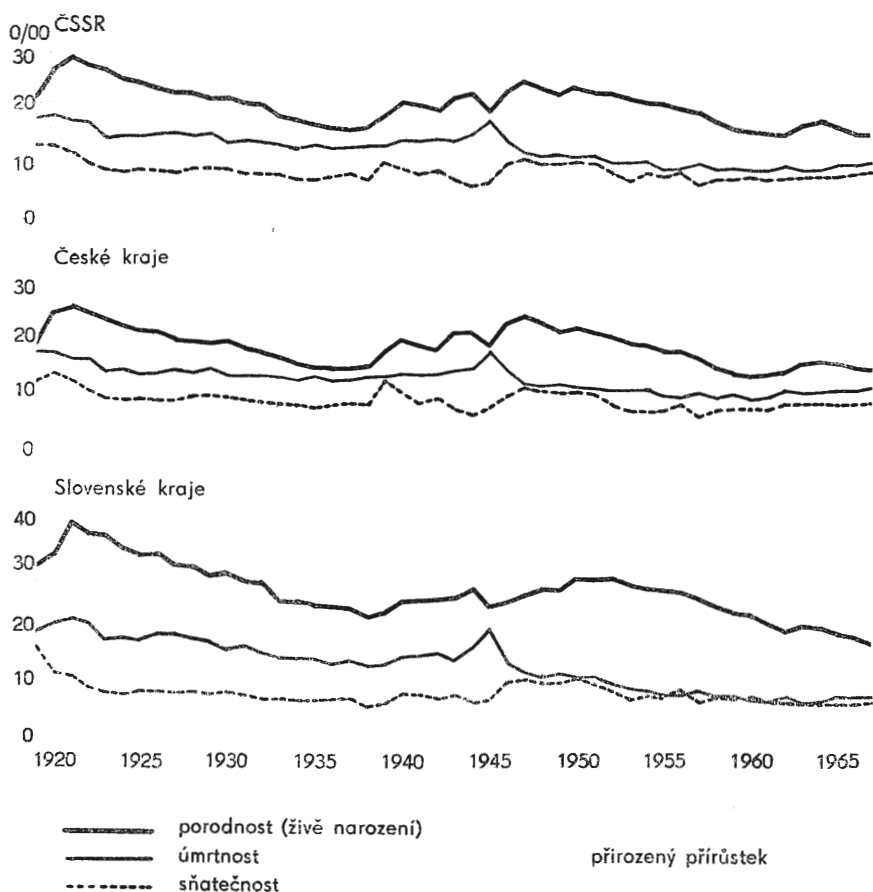

Graf II.
Přirozený pohyb obyvatelstva

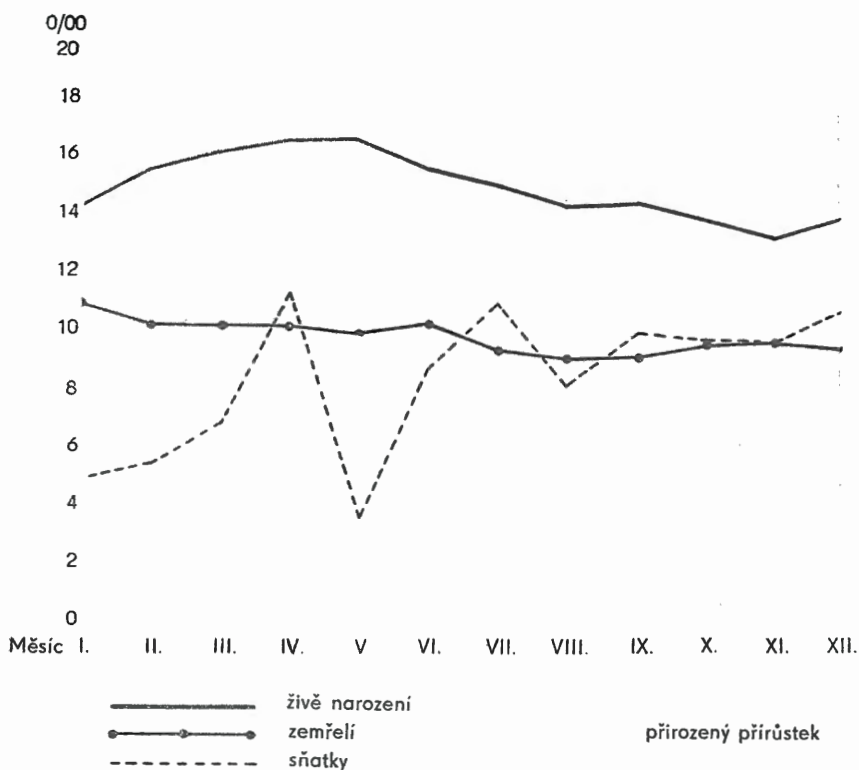

Graf III.

Přirozený pohyb obyvatelstva v roce 1967 podle měsíců (na 1000 obyvatel)

Podíl osob produktivního věku až do roku 1961 zvolna klesal. Od roku 1961 s výjimkou nepatrného výkyvu směrem dolů v roce 1964 mírně stoupal následkem toho, že do věkové skupiny 15—59 let přecházely poměrně silné věkové ročníky, narozené v prvních letech po osvobození.

Konečně podíl osob od 60 let výše v celé populaci vzrůstá, zejména tím, že věkovou hranici 60 let překračují početně silné ročníky narozené před první světovou válkou.

Střední délka života (tab. 2—13 a 2—14) se v období mezi oběma posledními sčítáními lidu prodloužila v ČSSR u mužů z 60,9 roku na 67,6 a u žen z 65,5 na 73,1. Největší část tohoto prodloužení připadá ovšem na vrub snížení úmrtnosti v prvních letech života a poměrně velmi malá na posun horní hranice lidského stáří; střední délka zbývajících života pro osobu padesátiletou činila v letech 1949—51 u muže 22,4 a u žen 25,1 roku a za 10 let se prodloužila jen na 23,2, resp. 26,9 roku. V roce 1964 se prodloužila střední délka života u mužů na 67,8 a u žen 73,6.

Při rozboru údajů o pohybu obyvatelstva za rok 1967 (tab. 2—2 až 2—4) je nutno mít na zřeteli vývoj základních demografických ukazatelů v minulosti (tab. II. a III.).

V prvních letech po osvobození byl populační vývoj v ČSSR mimořádně příznivý. V letech 1947 až 1952 přibývalo přirozeným přírůstkem kolem 140 tisíc obyvatel ročně. Po roce 1953 však porodnost rychle klesala. V roce 1962 přirozený přírůstek obyvatelstva klesl až na 79 tis. v souvislosti s chřipkovou epidemií, která zavinila vzestup úmrtnosti. V roce 1963 porodnost značně stoupla, zatímco úmrtnost klesla a přirozený přírůstek tím stoupl skoro na 103 tisíce. Vzestup porodnosti pokračoval i v roce 1964 a přes mírný

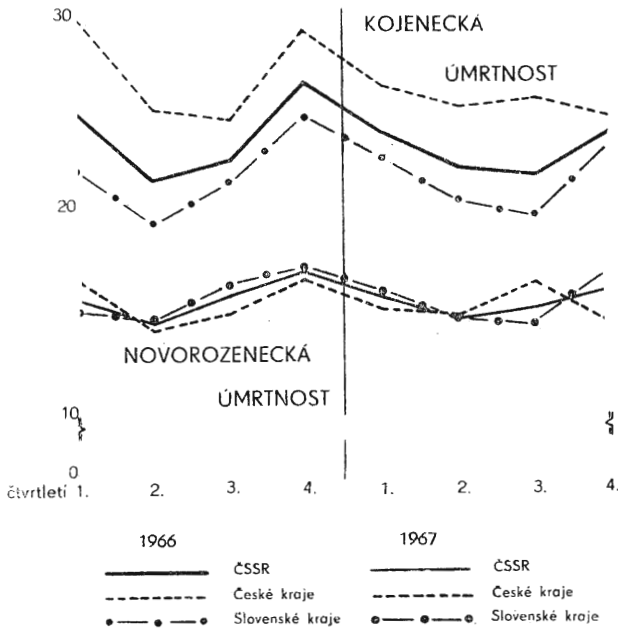

Graf IV.
Kojenecká a novorozenecká úmrtnost v roce 1966 a 1967

vzestup úmrtnosti přirozený přírůstek vzrostl na 107 tisíc. V posledních třech letech (1965 až 1967) následkem rychlého poklesu porodnosti při zvýšené úmrtnosti přirozený přírůstek opět klesl na 91,8, resp. 71 tisíc.

Vývoj sňatečnosti po roce 1945 byl značně nepravidelný, v letech 1961—1963 měl však mírně vzestupnou tendenci, načež se sňatečnost do roku 1965 stabilizovala na 7,9 na 1000 obyvatel. Vliv přírůstku počtu mladých osob přísunem početně silných poválečných ročníků se projevil teprve v letech 1966 a 1967, kdy sňatečnost stoupla na 8,1, resp. 8,4 na 1000 obyvatel. Průměrná úroveň sňatečnosti byla vzhledem k věkové struktuře obyvatelstva příznivá a vedla k tomu, že počet žen ve věku plodnosti, žijících v manželství, je v současné době vyšší, než kdy byl zaznamenán v minulosti.

Výkyvy porodnosti po roce 1945 zrcadlí několik různých vlivů. Základní skutečností zůstává snižování průměrného počtu dětí v rodině, zejména rychle klesá počet čtvrtých a dalších dětí. Tato tendence je již zřejmá i ve slovenských krajích. Výkyvy v početnosti ročníků žen ve věku nejvyšší plodnosti, jakož i vliv války a poválečná situace se projeví nepravidelnostmi v časovém vývoji ukazatele porodnosti.

V roce 1962 celostátní ukazatel porodnosti klesl na velmi nízkou úroveň, totiž 15,7 živě narozených na 1000 obyvatel. V současné době nastupují do věku vysoké plodnosti početně silnější ročníky žen narozených na konci války a po válce. K přechodnému vzestupu porodnosti došlo v letech 1963 a 1964, kdy počet živě narozených stoupl na 16,9, resp. 17,2 na 1000 obyvatel. V roce 1965 však došlo opět k poklesu porodnosti na 16,4. Pokles porodnosti pokračoval i v dalších dvou letech: v roce 1966, kdy počet živě narozených klesl na 15,6 a v roce 1967 dokonce na 15,1, což je dosud nejnižší ukazatel porodnosti zaznamenaný v ČSSR za posledních 50 let.

Počet umělých přerušení těhotenství (tab. 2—9 a 2—10) v roce 1963 klesl proti roku 1962 o 21,5%. V opačném směru však působil vzestup počtu potratů hlášených jako samovolné o 12,6%, takže celkový pokles počtu potratů činil jen 13,7%. V roce 1964 se pokles potratovosti značně zpomalil. Vrstující počet žen ve věku nejvyšší plodnosti měl

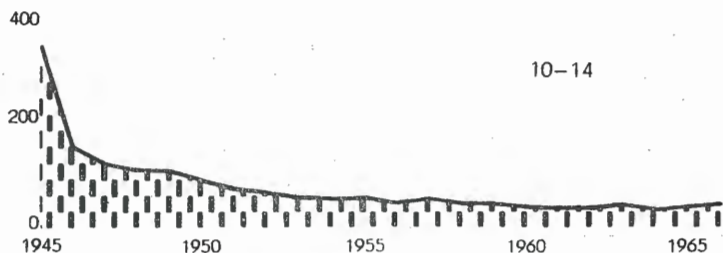
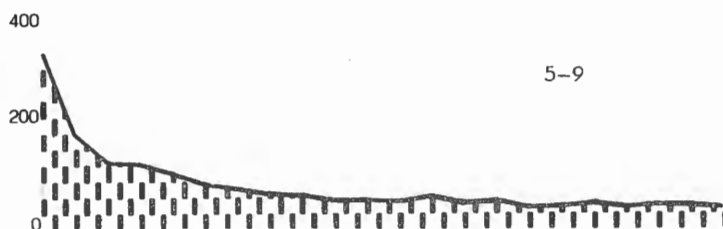
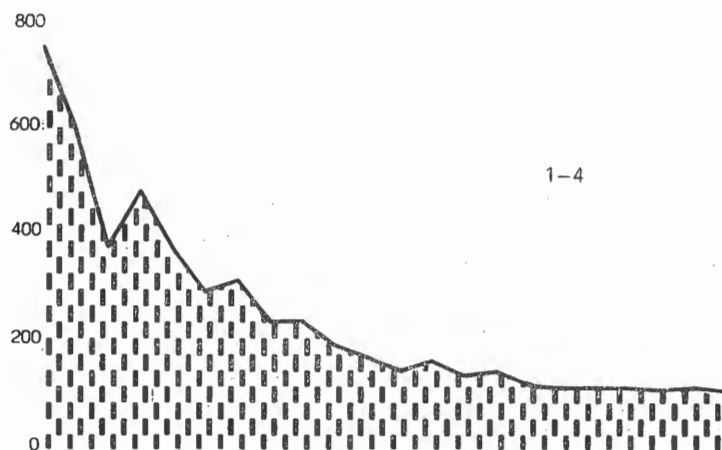

Graf V.
Dětská úmrtnost

pochopitelně vliv nejen na porodnost, nýbrž i na potratovost. Na rozdíl od dosavadního vývoje vzrostl počet umělých přerušení těhotenství (o 0,2 ‰) a naopak výrazněji klesl počet samovolných potratů (o 2,8 ‰). Počínaje rokem 1965 počet potratů stále stoupá následkem prudkého vzestupu počtu umělých přerušení těhotenství. V roce 1965 počet umělých přerušení těhotenství stoupl o 12,6 ‰ při poklesu samovolných potratů o 8,2 ‰, takže celkový vzestup počtu potratů činil 6,6 ‰. V roce 1966 počet umělých přerušení těhotenství stoupl proti předchozímu roku dokonce o 13,4 ‰ při poklesu počtu samovolných potratů o 2,3 ‰, takže celkový vzestup počtu potratů činil 9,5 ‰. V roce 1967 se vzestup počtu umělých přerušení těhotenství zpomalil a činil pouze 6,8 ‰ při poklesu samovolných potratů o 3,0 ‰, takže celkový vzestup počtu potratů činil 4,7 ‰. Za posledních 10 let působení zákona o umělém přerušení těhotenství bylo však v roce

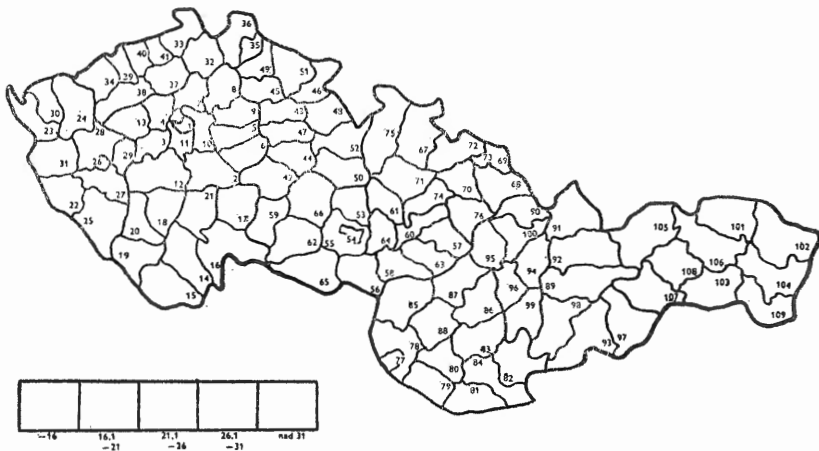

Graf VI.
Křiženecká úmrtnost v roce 1967 podle okresů

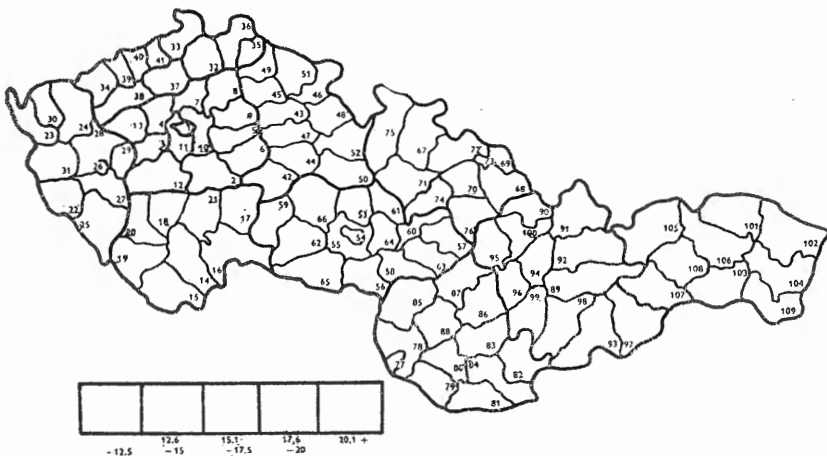

Graf VII.
Novorozenecká úmrtnost v roce 1967 podle okresů

1967 dosud nejvíce interrupcí na žádost ženy — 96,5 tis. a celkový počet potratů překročil vysokou úroveň z roku 1961 a dosáhl 121,2 tis. potratů.

Vývoj úmrtnosti byl až do roku 1961 příznivý (9,2 úmrtí na 1000 obyvatel). V roce 1962 však úmrtnost stoupla v důsledku chřipkové epidemie na 10,0 a po přechodném poklesu v letech 1963 a 1964 na 9,5, resp. 9,6 úmrtí na 1000 obyvatel dosáhla v letech 1965 a 1966 opět nepříznivé úrovně z roku 1962 (10,0) a v roce 1967 dokonce stoupla na 10,1 úmrtí na 1000 obyvatel. Vzhledem k vývoji věkové struktury obyvatelstva, zejména k narůstání věkové skupiny přes 60 let, nelze počítat s tím, že by hrubá úmrtnost mohla dále

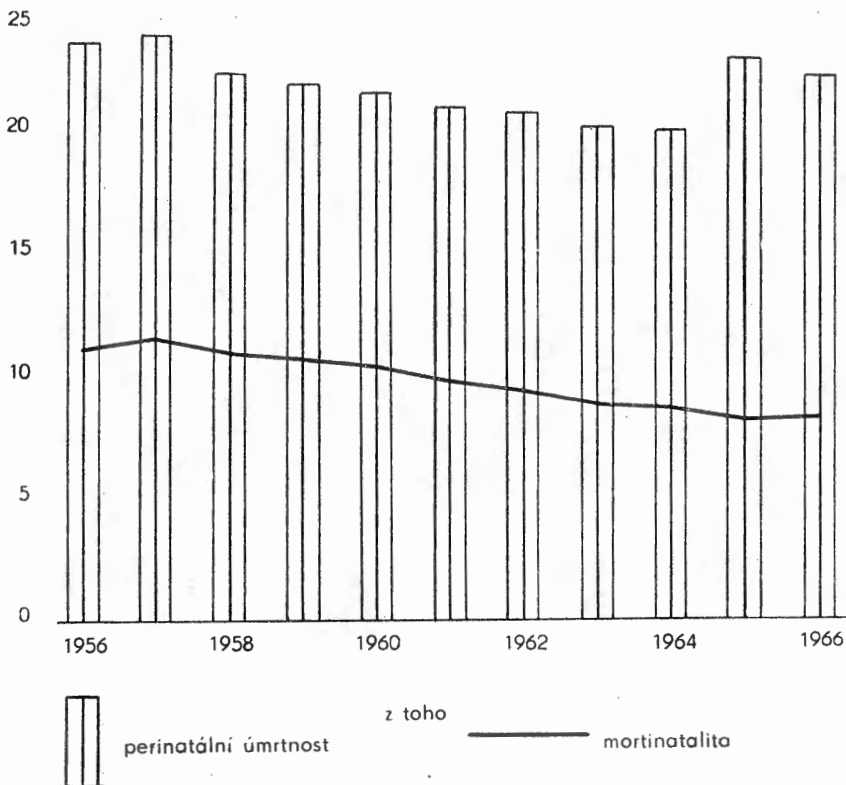

Graf VIII.
Perinatální úmrtnost

významněji klesat, neboť specifická věková úmrtnost (tab. 2—12) starších věkových skupin se počíná zvyšovat.

Jednoznačně příznivým rysem poválečného vývoje je pronikavé zlepšení kojenecké úmrtnosti a mrtvorozenosti, které je důsledkem soustavné preventivní péče o těhotné ženy, kvalitní pomoci při porodu, usnadněné vysokým procentem hospitalizovaných porodů, i péče o šestinedělky a kojence.

O jak významné zlepšení tu šlo, ukazuje toto srovnání:

Kdyby v roce 1964 byla kojenecká úmrtnost zůstala na úrovni roku 1946, byl by pouze za rok 1964 počet zemřelých kojenců o více než 21 000 větší než ve skutečnosti.

Rok 1965 však znamenal významný mezník pro hodnocení kojenecké úmrtnosti v příštích letech, protože jak absolutní, tak relativní počet narozených byl ovlivněn nově přijatou mezinárodní definicí narozeného plodu. Některé plody, které podle dřívějších kritérií byly považovány za potraty, jsou totiž nyní registrovány jako děti buď mrtvě narozené nebo živě narozené a bezprostředně po porodu zemřelé. Tím došlo k očekávanému zhoršení ukazatele kojenecké i novorozenecké úmrtnosti. V roce 1965 stoupla kojenecká úmrtnost na 25,5 zemřelých do stáří 1 roku na 1000 živě narozených proti 21,4 v roce 1964. V roce 1966 však kojenecká úmrtnost opět poklesla na 23,8 a v roce 1967 na 22,9, tj. zhruba na úroveň let 1961—1962, ovšem za platnosti dřívější definice.

Pokles nastal zejména ve složce novorozenecké ze 17,2 v roce 1965 na 15,9 v roce 1966, resp. na 15,4 zemřelých do stáří 28 dní na 1000 živě narozených v roce 1967, při

menším poklesu úmrtnosti dětí ve stáří od 28 dnů do 1 roku (z 8,3 na 7,9, resp. 7,5 na 1000 živě narozených).

V úrovni demografických ukazatelů byly v minulosti vždy značné rozdíly mezi českými a slovenskými kraji. Platí to především o porodnosti. Příčinou je jednak relativně vyšší zastoupení žen ve věku nejvyšší plodnosti, jednak stále ještě vyšší specifická plodnost ve slovenských krajích. V poslední době je zřejmá tendence k vyrovnání plodnosti mezi oběma částmi státu. Současný stav je takový, že v roce 1967 se ve slovenských krajích narodilo 35,9 ‰ všech živě narozených dětí v Československu, ačkoliv jejich populace činila ke středu roku 1967 pouze 31,1 ‰. Ještě nápadnější je to, že z přirozeného přírůstku obyvatelstva Československa v roce 1967 připadlo 58,8 ‰ na slovenské kraje. (V roce 1962 připadalo z přirozeného přírůstku na slovenské kraje dokonce 62,9 ‰). Ve vzájemné relaci přirozeného přírůstku v obou částech státu se ovšem uplatňuje nízká hrubá úmrtnost ve slovenských krajích, která je důsledkem příznivější věkové struktury.

I v potratovosti je značný rozdíl mezi českými a slovenskými kraji. Ze 100 těhotenství bylo v českých krajích uměle přerušeno 30,9, kdežto ve slovenských krajích jen 23,6; podíl samovolných potratů není příliš rozdílný (7,5, resp. 7,0 ‰).

Perinatální úmrtnost

(zhodnocení dat za rok 1966)

V roce 1966 byla perinatální úmrtnost zpracována jednak úhrnně, jednak odděleně úmrtí v těhotenství (prenatální), při porodu (intranatální) a v prvních sedmi dnech života (postnatální).

Před porodem nastalo 1 430 úmrtí, tj. 28,8 ‰, při porodu 433, tj. 8,7 ‰ a do sedmi dnů po porodu 3 094, tj. 62,5 ‰ ze všech perinatálních úmrtí. V ČSSR zemřelo tedy perinatálně 4 957 dětí při celkovém počtu 224 429 živě narozených a mrtvě narozených. Proti roku 1965 je to o 401 méně, tj. o 7,5 ‰. Na 1 000 živě a mrtvě narozených připadlo pak v roce 1966 22,1 perinatálních úmrtí oproti 22,9 v roce 1965.

V desetiletém vývoji dosáhla perinatální úmrtnost v roce 1966 úrovně let 1958—1959. Zvýšení v posledních dvou letech vzniklo po přijetí demografické definice doporučené Světovou zdravotnickou organizací podle níž se od 1. ledna 1965 do perinatální úmrtnosti zahrnují i plody, které podle dřívějších kritérií byly evidovány jako potraty a dále se od 1. ledna 1965 změnila definice perinatální úmrtnosti v ČSSR tak, že do 31. 12. 1964 se do ní počítaly všechny mrtvě narozené plody a děti zemřelé do 10 dnů po porodu, ale od 1. ledna 1965 vedle mrtvě narozených plodů děti zemřelé do 7 dnů po porodu.

Perinatální úmrtnost v ČSSR se vyvíjela v posledních 10 letech (do roku 1964 včetně podle původních definic platných v ČSSR, od roku 1965 podle definic SZO) takto:

(na 1 000 živě a mrtvě narozených, z toho mortinatalita)

1957	23,9	11,6	1962	20,7	9,3
1958	22,3	10,9	1963	20,1	8,8
1959	21,9	10,7	1964	20,0	8,6
1960	21,6	10,3	1965	22,9	8,1
1961	20,9	9,9	1966	22,1	8,3

Podle mezinárodních zvyklostí se perinatální úmrtnost počítá na 1 000 živě narozených, jak je též uvedeno ve vyhlášce č. 194/1964 Sb.

V tom případě byla perinatální úmrtnost v roce

	1965	1966
ČSSR	23,1	22,3
České kraje	22,7	21,9
Slovensko	23,8	22,9

Podle zprávy Světové zdravotnické organizace (Perinatal Mortality in Europe, EUR IRC 16/Tech. Disc./3. 19. july 1966) evropské státy, i když používají definice doporučené SZO, perinatální úmrtnost různě redukuje, zejména vylučují plody do 28. týdne těhotenství, popř. nematrují ty, které zemřou v prvních 2—3 dnech po porodu.

Odečtou-li se úmrtí do 28. týdne těhotenství (obdobně jak postupuje většina evropských států), pak redukovaná perinatální úmrtnost na 1 000 živě a mrtvě narozených byla ve srovnání s neredukovanou perinatální úmrtností:

	Celková perinatální úmrtnost	
	1965	1966
ČSSR	22,9	22,1
České kraje	22,6	21,8
Slovensko	23,6	22,6

	Perinatální úmrtnost po 28. týdnu	
	1965	1966
ČSSR	17,8	17,1
České kraje	17,0	16,5
Slovensko	19,1	18,0

Pro srovnání je dále uvedena perinatální úmrtnost v některých evropských státech v roce 1962

	celkem	z toho mortalita
Bulharsko	21,9	11,9
Švédsko	23,8	12,7
Norsko	24,0	13,8
Holandsko	24,4	14,8
Rumunsko	24,6	15,9
Dánsko	25,2	12,0
Finsko	27,4	13,4
Řecko	27,6	14,5
Jugoslávie	28,8	10,2
Polsko	28,9	12,1
Německá demokratická republika	29,2	14,7
Belgie	29,6	14,7
Francie	30,3	16,4
Německá spolková republika	31,9	13,3
Lucembursko	31,3	17,5
Velká Británie	31,4	18,4
Rakousko	32,3	13,8
Maďarsko	34,8	12,3
Itálie	40,9	23,4
Portugalsko	45,4	29,4

ZDRAVOTNÍ STAV OBYVATELSTVA

(oddíl 3)

Na rozdíl od úmrtnosti, kde trend vývoje byl po dlouhou dobu jednoznačně příznivý, vývoj nemocnosti obyvatelstva je jevem velmi složitým. Je proto nutné zabývat se vývojem na jednotlivých úsecích nemocnosti samostatně.

Přenosné nemoci

(tab. 1—3, 3—1 až 3—3)

I v roce 1967 byla věnována významná pozornost programu očkování, jakožto jednomu z nejvýznamnějších preventivních opatření. Výsledkem jeho soustavného uplatňování je stále klesající nemocnost z áškrtu, která klesla až na 0,3 na 100 000 obyvatel. Stejně tak byla příznivě ovlivněna nemocnost dáivým kašlem, která klesla proti předcházejícímu roku na necelou třetinu a činí 5,5 na 100 000 obyvatel. Nejvýrazněji se projevil význam očkování u dětské obrny, která od poloviny roku 1960 nebyla na území našeho státu zaznamenána.

Z alimentárních nákaz byl poměrně příznivý vývoj nemocnosti břišním tyfem. U ostatních salmonelóz klesla nemocnost o 13⁰/₀. Bacilární úplavice vykazuje vzestup nemocnosti proti roku 1966 o 42,0⁰/₀; jsou tu však podchycována a registrována i onemocnění s velmi lehkým průběhem. Výskyt bacilární úplavice proběhl zejména v letním měsících roku 1967 jako hromadné onemocnění v několika pionýrských táborech a v rekreačních zařízeních v souvislosti s nedostatky v zásobování vodou.

Nemocnost nakažlivým zánětem jater má od roku 1964 trvale klesající trend; v roce 1967 klesla nemocnost touto nákazou na jednu třetinu ve srovnání s rokem 1964 a proti roku 1966 klesla o čtvrtinu.

Z nákaz šířících se vzdušnou cestou výrazně poklesla nemocnost spalničkami (o 39,2⁰/₀) a epidemickým zánětem příušních žláz (o 31,9⁰/₀), stoupla však nemocnost zarděnkami (o 43,3⁰/₀) a planými neštovicemi (o 29,3⁰/₀ proti roku 1966).

Chřipka, která proběhla na území ČSSR v posledních měsících roku 1966, znamenala všeobecný ústup již počátkem roku 1967.

Pokud jde o výskyt akutních katarů horních cest dýchacích a onemocnění chřipce podobných ku konci roku 1967, nebyl izolován žádný kmen chřipkového viru a ani serologicky nebylo potvrzeno žádné akutní onemocnění horních cest dýchacích jako chřipka.

V úmrtnosti na přenosné nemoci v roce 1967 nedošlo k významnějším změnám. Počet úmrtí klesl proti roku 1966 u záškrtu (z 5 na 2), dáivého kašle (ze 3 na 1), meningokokových nákaz (z 16 na 5) a virového zánětu mozku (z 59 na 56). Proti roku 1966 však stoupl počet úmrtí u tetanu (z 57 na 64) a u epidemického zánětu jater (ze 120 na 124 úmrtí v roce 1967).

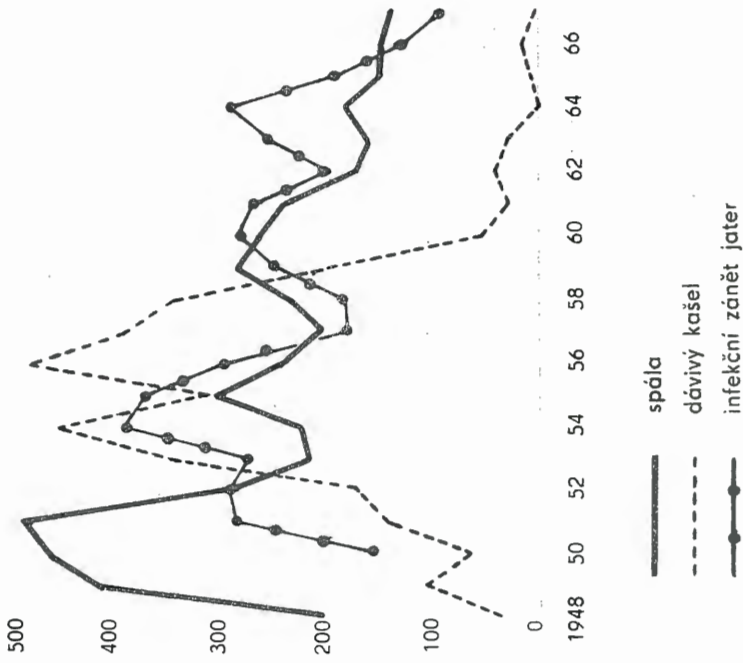
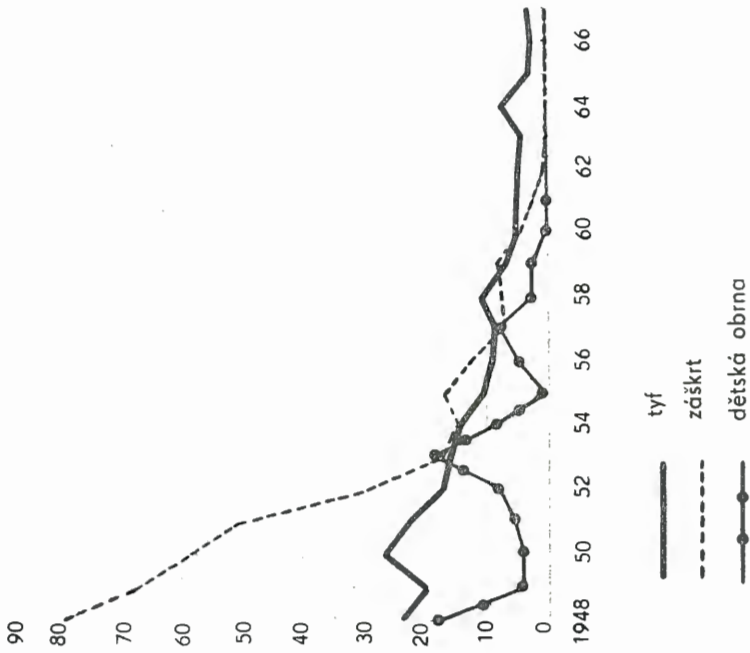

Graf IX.
Onemocnění některými přenosnými nemocemi

Tabulka IV.
Hlášená onemocnění přenosnými nemocemi

N e m o c	Počet hlášených onemocnění na 100 000 obyvatel			Rok 1967 v %	
	v průměru let 1962—1966	1966	1967	průměru let 1962—1966	1966
Tyf břišní	4,5	2,3	2,7	60,0	117,4
Paratyf B	0,8	0,9	0,3	37,5	33,3
Ostatní salmonelózy	46,4	59,8	52,6	113,4	88,0
Úplavice přenosná	146,8	94,2	133,8	91,1	142,0
Spála	165,9	151,9	145,8	87,9	96,0
Záškrt	1,0	0,4	0,3	30,0	75,0
Dávivý kašel	21,2	18,6	5,5	25,9	29,6
Meningitis epidemica	0,9	0,5	0,5	55,6	100,0
Tetanus	0,7	0,7	0,8	114,3	114,3
Dětská obrna paralytická	—	—	—	—	—
Virový zánět mozku	3,1	2,1	2,2	71,0	104,8
Spalničky	488,0	815,8	496,1	101,7	60,8
Zarděnky	146,3	261,5	374,7	256,1	143,3
Plané neštovice	349,3	395,5	511,2	146,3	129,3
Epidemický zánět průšnic	325,3	332,1	226,2	69,5	68,1
Nakažlivý zánět jater	216,4	130,8	98,4	45,5	75,2
Trachom	1,2	1,0	0,7	58,3	70,0

Tuberkulóza

(tab. 3—4, 3—5, 3—6)

Počet onemocnění aktivní tuberkulózou — nově zjištěných onemocnění a recidiv vcelku — měl od roku 1958 trvale klesající trend. V roce 1967 se však pokles zastavil a naopak počet onemocnění o 97 stoupl. Tento celostátní vývoj je ovlivněn vývojem na Slovensku, kde stoupá počet hlášení aktivní tuberkulózy od roku 1965, zatímco v českých krajích se tempo poklesu zpomaluje.

V roce 1967 bylo hlášeno 108,2 nových onemocnění a recidiv na 100 000 obyvatel, takže ukazatel nemocnosti vzhledem k přírůstkem obyvatel zůstal prakticky na úrovni roku 1966 (108,0). Proti průměru let 1962—1966 činí pokles nemocnosti 10,7 ‰.

Ze 100 000 obyvatel bylo dispenzarizováno v tuberkulózních odděleních poliklinik pro aktivní tuberkulózu (dispenzární skupiny PI-A, PII-A, PI-B, MI-A, MII-A, MI-B) koncem roku 1967 350 proti 379 v roce 1966 (tedy méně o 7,7 ‰) a proti 933 v roce 1960, tj. méně o 62,5 ‰.

V úmrtnosti na tuberkulózu došlo v roce 1967 k dalšímu poklesu, neboť zemřelo 11,6 osob na 100 000 obyvatel proti 12,7 v roce 1966, tj. o 8,7 ‰ méně. K poklesu úmrtnosti došlo u tuberkulózy dýchacích orgánů z 12,0 a 10,9 na 100 000 obyvatel, zatímco úmrtnost na tuberkulózu jiných forem zůstala beze změny (0,7 na 100 000 obyvatel).

Markantně se projevuje ústup tuberkulózy u dětí mladších 15 let. V roce 1967 poklesl počet nově hlášených aktivních onemocnění včetně recidiv u dětí proti roku 1966 z 534 na 437, tj. o 18,2 ‰. Počet evidovaných dětí s aktivní tuberkulózou klesl proti roku 1966 z 1 403 na 1 161, tj. o 17,2 ‰. V roce 1966 zemřelo na tuberkulózu pouze 6 dětí do 15 let, zatímco v roce 1963 jich zemřelo ještě 20 a v roce 1960 dokonce 29. Znamená to pokles na 0,2 proti 0,5, resp. 0,8 na 100 000 žijících dětí.

Tabulka V.

Hlášená onemocnění tuberkulózou, pohlavními nemocemi a zhoubnými novotvary

N e m o c	Počet hlášených onemocnění na 100 000 obyvatel			Rok 1967 v %	
	v průměru let 1962—1966	1966	1967	průměru let 1962—1966	roku 1966
Aktivní forma tbc vč. recidiv celkem	121,1	108,0	108,2	89,3	100,2
z toho mimoplicní tbc vč. recidiv	17,5	15,4	15,0	85,7	97,4
Příjice	6,8	6,5	6,1	89,7	93,8
z toho čerstvá onemocnění	0,3	0,6	1,0	333,3	166,7
Kapavka	50,9	74,0	88,8	174,5	120,0
Zhoubné novotvary	247,8	252,5	263,9	106,5	104,5

Pohlavní nemoci

(tab. 3—7, 3—8)

Vzestup incidence pohlavních nemocí, zaznamenaný na území našeho státu počínajíc rokem 1961, se ani v minulém roce nezastavil. I když se na vzrůstající frekvenci venerických onemocnění podílí od roku 1963 zejména kapavka, přibývá od roku 1964 časných symptomatických forem příjice.

Počet nově zjištěných asymptomatických a pozdních stadií příjice, který měl v minulých letech stále klesající trend, zaznamenal po přechodném výkyvu vzhůru v roce 1966 další pokles v roce 1967 na 5,1 na 100 000 obyvatel proti 5,9 v roce 1966, tj. o 13,6 %.

V roce 1967 však stoupl počet hlášených onemocnění čerstvou infekční formou příjice na 138 proti 83 v roce 1966 (v českých krajích na 125 proti 77, ve slovenských krajích na 13 proti 6).

K dalšímu podstatnému vzestupu došlo u kapavky, kde bylo v roce 1967 hlášeno 88,8 onemocnění na 100 000 obyvatel proti 74,0 v roce 1966, to znamená vzestup o plnou pětinu.

Ulcus molle se v minulém roce vyskytl jako jediný případ v hl. m. Praze.

V počtu hlášených nových onemocnění pohlavními nemocemi jsou zahrnuti též cizinci.

Zhoubné novotvary

(tab. 3—9, 3—10, 3—11)

V roce 1967 počet nově hlášených onemocnění zhoubnými novotvary činí 37,7 tisíc, takže proti roku 1966 (36 tisíc) stoupl o 5 %.

Počet hlášených onemocnění činí 263,9 na 100 000 obyvatel v roce 1967 proti 252,5 v roce 1966, takže relativně stoupl o 4,5 %.

Rovněž úmrtnost na novotvary vykazuje v roce 1967 další vzestup na 214,0 osob proti 210,7 v roce 1966, tj. o 3,3 na 100 000 obyvatel, resp. o 1,6 %.

Od roku 1960 do roku 1966 stoupla úmrtnost na zhoubné novotvary ze 181,1 na 207,4 na 100 000 obyvatel, tj. o 14,5 %, avšak úmrtnost na rakovinu plic stoupla ve stejné době ze 30,1 na 41,2, tj. o 36,9 %. Tento výrazný vzestup úmrtnosti na rakovinu plic je charakterizován prudce stoupající úmrtností u mužů. V roce 1960 zemřelo 54,3 mužů a 7,0 žen na 100 000 žijících přísl. pohlaví. V roce 1966 vzrostl počet úmrtí na 75,3 u mužů a 8,7 u žen na 100 000 žijících mužů, resp. žen a úmrtnost na rakovinu plic byla u mužů 8,7krát vyšší než úmrtnost žen.

Tabulka VI.
Úmrtnost na rakovinu plic

R o k	Počet zemřelých			na 100 000 žijících		
	mužů	žen	celkem	mužů	žen	celkem
1950	1 075	245	1 320	17,9	3,8	10,7
1955	2 308	442	2 750	36,2	6,6	21,0
1960	3 618	487	4 105	54,3	7,0	30,1
1965	4 868	618	5 486	70,4	8,5	38,5
1966	5 235	632	5 867	75,3	8,7	41,2

Nemocnost spojená s pracovní neschopností
(tab. 3—12, 3—13)

Vývoj pracovní neschopnosti podle údajů SSÚ ukazuje tab. VII.

Tabulka VII.
Vývoj pracovní neschopnosti

R o k	Počet onemocnění připadajících na 100 pojištěnců	Průměrná doba trvání 1 případu onemocnění ve dnech	Průměrné procento pracovní neschopnosti
1960	94,0	15,7	4,03
1961	91,9	16,0	4,03
1962	112,6	14,6	4,52
1963	98,2	15,4	4,15
1964	96,2	15,3	4,03
1965	101,0	15,4	4,28
1966	96,3	16,2	4,28
1967	91,0	16,9	4,22

Průměrné procento pracovní neschopnosti v roce 1967 kleslo na 4,22 proti 4,28, to je hodnota, na které se udržovalo v předcházejícím období v letech 1965 a 1966. Při současném vzestupu počtu pojištěnců byl zaznamenán pokles nově hlášených případů pracovní neschopnosti z 5 727 tis. v roce 1966 na 5 496 tis. v roce 1967, takže relativně (v přepočtu na 100 pojištěnců) počet případů klesl ještě výrazněji — z 96,3 v roce 1966 na 91,0 v roce 1967. Zároveň však neklesá, ale naopak se prodlužuje průměrná délka trvání pracovní neschopnosti z 16,2 na 16,9 dne.

Z celkového relativního počtu nově hlášených případů v roce 1967 (91,0) připadlo na nemoci 77,4, na pracovní úrazy 4,9 a nepracovní úrazy 8,7 případů. Ve srovnání s předchozím rokem se snížil počet nově hlášených nemocí relativně o 5,1, pracovních úrazů o 0,4 případů, avšak u nepracovních úrazů nastal vzestup o 0,2 případů.

Průměrné procento pracovní neschopnosti kleslo proti roku 1966 v českých krajích z 4,29 na 4,22, tj. o 1,6‰ a ve slovenských krajích z 4,26 na 4,23, tj. o 0,7‰.

V pořadí nejčastějších nemocí zavinujících pracovní neschopnost došlo v roce 1967 k obdobné změně jako v roce 1966; tentokrát nemoci přenosné a cizopasně klesly opět o další místo a vyměnily si místo s nemocemi ústrojí močového a pohlavního, které postoupily z 8. na 7. místo pořadí. Tento přesun souvisí do jisté míry se zpřesněním diagnostiky vedoucím zejména k správnému používání statistické značky 096 Zkráceného seznamu „ostatní nemoci způsobené virusy, mimo chřipku“.

Proti roku 1966 nejvíce vzrostla relativní četnost u nemocí močového a pohlavního ústrojí, komplikací těhotenství, úrazů nepracovních a nemocí ústrojí nervového a čidel. Naproti tomu k nejvýraznějšímu poklesu došlo u krátkodobých onemocnění horních cest dýchacích vč. chřipky a angín, tuberkulózy a novotvarů, nebereme-li v úvahu nejvýraz-

nější pokles u nemocí infekčních a parazitárních, který je z větší části pouze teoretický, jak uvedeno výše.

Ve srovnání s průměrem let 1962—1966 největší relativní vzestup zaznamenávají úrazy nepracovní, psychózy a neurózy, nemoci močového a pohlavního ústrojí a komplikace v těhotenství. Nejvíce poklesla relativní četnost u tuberkulózy.

Tabulka VIII.

Vývoj nemocnosti spojené s pracovní neschopností podle jednotlivých skupin nemocí a jejich podíl na celkové pracovní neschopnosti v roce 1967 v ČSSR

Skupina nemocí	Počet					
	onemocnění			prostaných dnů		
	průměr let 1962—1966 = 100	rok 1966 = 100	v procentech celku	průměr let 1962—1966 = 100	rok 1966 = 100	v procentech celku
Tuberkulóza	70	93	0,18	71	94	2,09
Nemoci infekční a parazitární (bez virové chřipky)	94	90	4,06	96	95	3,19
Novotvary	95	93	0,59	99	96	1,90
Nemoci alergické, endokrinní, krevní a z poruchy meta- bolismu	103	100	0,93	112	102	1,74
Psychózy a neurózy	105	100	1,81	117	106	3,11
Nemoci centrálního nervstva	103	101	0,49	113	106	1,20
Ostatní nervové nemoci	104	101	4,31	120	105	5,53
Nemoci oční	90	98	1,62	98	100	1,43
Nemoci ušní	98	103	1,08	107	105	1,02
Cévní a srdeční nemoci vč. febris rheum.	96	97	3,39	101	98	8,21
Akutní nem. horních cest dý- chacích, akutní bronchitis, vir. chřipka a tonsilitidy vč. streptokokové angíny	83	93	35,82	90	95	17,94
Ostatní nemoci dýchacích cest	87	96	2,07	96	100	3,28
Zánět žaludku a dvanáctníku, gastroenteritis a colitis	90	99	4,79	100	101	2,36
Ost. nemoci trávicího ústrojí	101	99	5,22	114	103	8,15
Nem. močového a pohlavního ústrojí	105	102	4,56	114	104	5,45
Komplikace těhotenství, po- rodu a šestinedělí	105	102	2,01	113	102	2,37
Pyodermie	89	100	3,46	95	102	2,48
Ostatní nemoci kožní	101	100	1,54	111	101	1,94
Revmatismus kromě febris rheum.	95	98	3,62	108	101	4,33
Ostatní nemoci pohyb. ústrojí a vrozené vady vývojové	100	99	2,69	113	105	3,42
Neurčitě diagnózy	86	91	0,21	93	93	0,30
Úrazy a otravy: při výkonu zaměstnání	85	94	6,20	93	97	7,38
ostatní	108	102	9,35	116	103	11,18
Celkem	92	97	100,00	102	100	100,00

Přiznané invalidní důchody a příčiny invalidity
(tab. 3—14)

V roce 1966 (údaje za rok 1967 nebyly při sestavování této zprávy k dispozici) bylo přiznáno 37,8 tis. invalidních a 25,8 tis. částečných invalidních důchodů.

Deset nejčastějších příčin invalidity zavinilo v roce 1966 92 % všech nově přiznaných důchodů. Již prvních pět nejpočetnějších skupin nemocí způsobily samy o sobě plně dvě třetiny všech případů invalidity. Jsou to nemoci srdce a cév, revmatismus a nemoci pohybového ústrojí, nemoci ústrojí nervového a čidel, úrazy a otravy a nemoci ústrojí dýchacího.

Proti roku 1965 došlo k dvěma změnám. Úrazy a otravy si vyměnily místo s nemocemi ústrojí dýchacího a postoupily z 5. na 4. místo pořadí. K další změně pořadí došlo u psychóz a neuróz, které si vyměnily místo s nemocemi přenosnými a postoupily z 8. na 7. místo pořadí.

Novotvary, které jsou v příčinách invalidity teprve na šestém místě pořadí, jako příčina pro přiznání plného invalidního důchodu jsou na místě druhém, což svědčí o jejich závažnosti.

Tuberkulóza naproti tomu klesla v příčinách invalidity až na osmé místo, ačkoliv ještě v roce 1962 byla na třetím místě pořadí.

Příčiny smrti
(tab. 3—15 až 3—20)

Tabulka IX.
Srovnání úmrtnosti podle příčin smrti v roce 1967

Skupina příčin smrti	Počet zemřelých na 100 000 žijících			Rok 1967 v %	
	v průměru let 1962—1966	1966	1967	průměru let 1962—1966	roku 1966
Nemoci infekční a parazitární	22,5	18,4	16,7	74,2	90,8
z toho: tuberkulóza	16,6	12,7	11,6	69,9	91,3
Novotvary	202,8	210,7	214,0	105,5	101,6
Nemoci alergické, žláz, výměny látkové a výživy	27,6	25,2	25,3	91,7	100,4
Nemoci ústrojí nervového a čidel	114,4	125,1	127,3	111,3	101,8
z toho: cévní poruchy centr. nervstva	103,9	115,0	117,0	112,6	101,7
Nemoci ústrojí cévního	332,8	331,2	343,5	103,2	103,7
Nemoci ústrojí dýchacího	91,5	91,2	86,4	94,4	94,7
Nemoci ústrojí trávicího	37,9	41,7	42,3	111,6	101,4
Nemoci ústrojí močového a pohlavního	20,4	23,1	23,1	113,2	100,0
Zvláštní nemoci raného věku	18,8	20,0	19,1	101,6	95,5
Chorobné příznaky, stařecká sešlost	22,6	20,4	18,2	80,5	89,2
Úrazy a otravy	73,4	75,5	78,3	106,7	103,7
Ostatní	17,0	15,7	14,5	85,3	92,4
Celkem	981,7	998,2	1 008,7	102,8	101,1

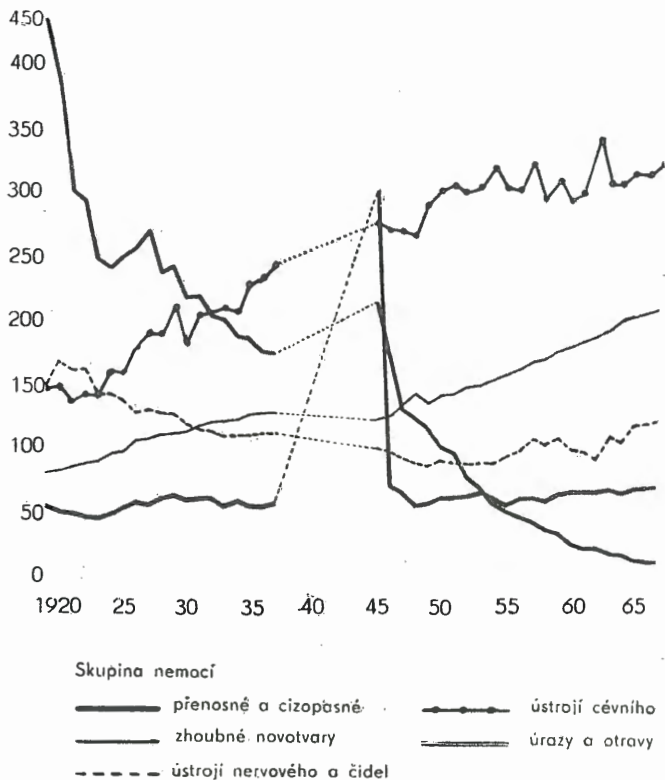

Graf X.

Vývoj úmrtnosti v ČSSR podle hlavních tříd příčin smrti (na 100 000 obyvatel)

V pořadí prvních deseti nejčastějších příčin smrti došlo v roce 1967 proti roku 1966 ke třem změnám: nemoci raného věku jako příčina smrti postoupily na 9. místo pořadí, na kterém byla v roce 1966 skupina špatně definovaných příčin smrti "chorobné příznaky, stařecká sešlost", které klesly na 10. místo pořadí. Nemoci přenosné a cizopasně vč. tuberkulózy jako příčina smrti klesly na 11. místo pořadí, takže již nejsou v roce 1967 zahrnuty mezi prvními deseti skupinami nemocí. Na prvním místě zůstává skupina nemocí ústrojí cévního, které způsobily 34,0 % všech úmrtí. Spolu s cévními poruchami centrálního nervstva zavinily 45,6 % všech úmrtí. Druhou nejčastější příčinou smrti zůstávají novotvary, které způsobily dalších 21,2 % všech úmrtí, takže jenom tyto tři skupiny nemocí působí více než dvě třetiny úmrtí a mají rozhodující vliv na úroveň a vývoj celkové úmrtnosti. Jejich podíl roste hlavně proto, že jsou to převážně nemoci vyššího věku a starších osob v obyvatelstvu neustále absolutně a relativně přibývá.

Celková úmrtnost vzrostla v roce 1967 proti roku 1966 o 1,0 %. Největší vzestup úmrtnosti byl zaznamenán u nemocí ústrojí cévního, úrazů a otrav, cévních poruch centrálního nervstva, novotvarů a nemocí ústrojí trávicího. Naproti tomu k poklesu úmrtnosti došlo zejména u nemocí přenosných a cizopasných vč. tuberkulózy, nemocí ústrojí dýchacího a nemocí raného věku v souvislosti s dalším snížením novorozenecké úmrtnosti. Pokles u chorobných příznaků, stařecké sešlosti je poklesem v podstatě statistickým, vyjadřujícím změny v úrovni diagnostiky.

Proti průměru let 1962—1966 stoupla úmrtnost nejvíce u nemocí ústrojí močového a pohlavního, cévních poruch centrálního nervstva, nemocí ústrojí trávicího, novotvarů a u úrazů a otrav. Nejvýraznější pokles úmrtnosti zaznamenávají tuberkulóza a ostatní nemoci přenosné a cizopasně.

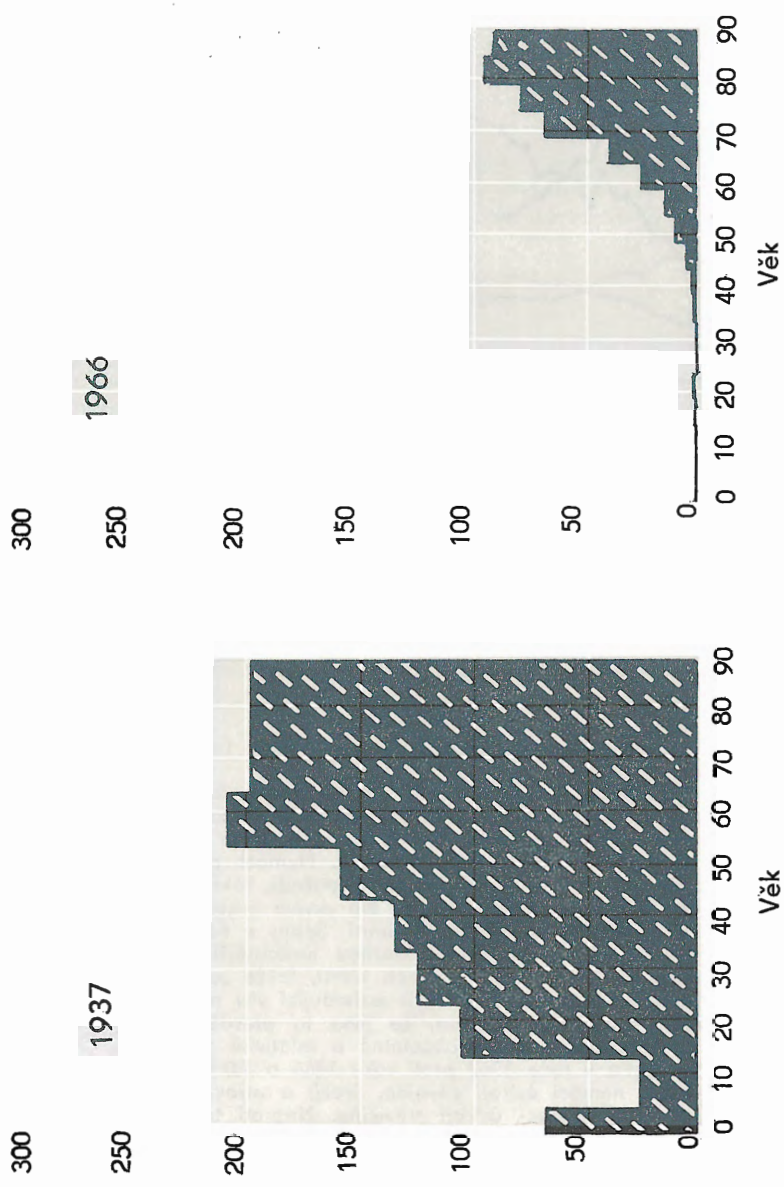

Graf XI.
 Úmrtnost na tuberkulózu podle věku (v českých krajích)

Nejzávažnější skupiny nemocí v ČSSR

Skupiny nemocí seřazené podle závažnosti, s jakou se projevují mezi příčinami smrti, v dočasné pracovní neschopnosti a v plné i částečné invaliditě, ukazuje následující pořadí:

1. **Nemoci srdce a cév** jsou nejčastějšími příčinami smrti i invalidity. Zde mají dominantní postavení, neboť se podílejí na celkové úmrtnosti 34,0 % a z přiznaných invalidních důchodů na ně připadá 29,9 % (z plných 31,5 % a z částečných 27,4 %). Na počtu onemocnění spojených s pracovní neschopností se podílejí jen 3,4 %, ale na prostonaných dnech 8,2 %.

Z úmrtí na tyto nemoci v roce 1966 připadlo 56,5 % na arteriosklerotická onemocnění tepen věnčitých a degenerativní zánět svalu srdečního (z nich 25,2 % úmrtí tvořil infarkt myokardu), 16,9 % na nemoci tepen, 9,7 % na ostatní nereumatické nemoci srdce vč. cor pulmonale, 9,5 % na hypertenzní nemoc, 5,1 % na vleklé revmatické nemoci srdce a 2,1 % na nemoci žil a jiné nemoci oběhu krevního.

Z přiznaných plných invalidních důchodů na tyto nemoci v roce 1966 největší část připadla na hypertenzní nemoc (20,7 %) a všeobecnou arteriosklerózu (19,0 %), dále na ostatní arteriosklerotická onemocnění tepen věnčitých (17,6 %), akutní infarkt myokardu (13,2 %), revmatické vady chlopní (8,2 %) a ostatní nereumatické nemoci srdce kromě cor pulmonale (7,1 %).

Jako důvod při přiznání částečných invalidních důchodů převládá hypertenzní nemoc (26,2 %), všeobecná arterioskleróza (17,4 %) a ostatní arteriosklerotická onemocnění tepen věnčitých (16,1 %).

2. **Nespecifická onemocnění dýchacího ústrojí vč. chřipky a angin** jako nejčastější příčina pracovní neschopnosti způsobila 37,9 % všech případů a 21,2 % všech prostonaných dnů. Na úmrtnosti se podílejí 8,6 % a na přiznaných invalidních důchodech 7,2 % (plných 6,7 %, částečných 8,0 %).

V rámci této skupiny nemocí připadá největší podíl na případech pracovní neschopnosti chřipce, akutním nemocem horních cest dýchacích a akutní bronchitidě (64,7 %) a tonsillitidám vč. streptokokové anginy (29,8 %).

Z přiznaných plných invalidních důchodů největší část připadá na chronickou bronchitidu, též s rozedmou plic (77,2 %) a na rozedmu plic bez chronické bronchitidy (13,8 %). Na silikózu a jiné pneumokoniózy bylo přiznáno 127 plných invalidních důchodů (5,1 %).

Rovněž na částečných invalidních důchodech se tyto nemoci podílejí největším dílem (70,4, 7,6, resp. 15,4 %).

3. **Úrazy a otravy** jako druhá nejčastější příčina pracovní neschopnosti způsobují 15,6 % případů a 18,6 % prostonaných dnů. Z celkového počtu úmrtí na ně připadá 7,8 %, jsou však nejčastější příčinou úmrtí až do věku 39 let. Na dětské úmrtnosti 1—14letých se podílejí 35 %, na úmrtnosti mladistvých (15—19 let) 66 % a ve věkové skupině 20—39 letých 49 %.

Z celkového počtu nově přiznaných invalidních důchodů připadá na úrazy a otravy 7,5 % (z plných 5,4 a z částečných 10,6 %).

4. **Nemoci ústrojí nervového a čidel** jsou v pořadí příčin smrti na třetím místě (12,6 % zemřelých), avšak 92,0 % úmrtí v této skupině nemocí způsobují cévní poruchy centrálního nervstva. Jako příčina pracovní neschopnosti jsou na čtvrtém místě (7,5 % všech případů a 9,2 % prostonaných dnů), a jako příčina invalidity jsou na třetím místě v pořadí s 10,0 % všech případů. Jsou důvodem pro přiznání 8,8 % všech plných invalidních důchodů a 11,7 % všech důchodů částečných.

5. **Novotvary** jako druhá nejčastější příčina smrti se podílejí na celkové úmrtnosti 21,2 %, na invaliditě 7,0 % (na plné invaliditě 10,6 % a částečně pouze 1,6 %). Na pracovní neschopnosti se podílejí 0,6 % případů a 1,9 % prostonaných dnů.

6. **Revmatismus a ostatní nemoci pohybového ústrojí** se projevují s největší intenzitou v příčinách invalidity, kde bylo na ně přiznáno 12,4 % všech důchodů (plných 8,3 % a částečných 18,6 %). V pracovní neschopnosti působí 6,3 % případů a 7,7 % prostonaných dnů. Smrt působí pouze v 0,2 % případů.

7. **Nemoci zařivacího ústrojí** působí 4,2 % úmrtí a 4,0 % invalidity (plné 3,1 %, částečné 5,3 %), ale v pracovní neschopnosti jsou na třetím místě pořadí s 10,0 % případů a 10,5 % prostonaných dnů.

Tabulka X.

Nejzávažnější skupiny nemocí v ČSSR

(Intenzitní ukazatelé na 100 000 obyvatel, resp. pojištěnců, extenzitní ukazatelé v procentech celku)

A. Pořadí nejčastějších příčin smrti v roce 1967

Číslo pořadí	Skupina nemocí	Počet úmrtí	
		na 100 000 obyvatel	v % celku
1.	Nemoci srdce a cév	344	34,0
2.	Novotvary	214	21,2
3.	Nemoci ústrojí nervového a čidel z toho: cévní poruchy centr. nervstva	127	12,6
4.	Nemoci ústrojí dýchacího	117	11,6
5.	Úrazy a otravy z toho: sebevraždy	86	8,6
6.	Úrazy a otravy z toho: sebevraždy	78	7,8
7.	Nemoci ústrojí trávicího	24	2,4
8.	Nemoci alergické, žláz, výměny a výživy	42	4,2
9.	Nemoci ústrojí močového a pohlavního	25	2,5
10.	Nemoci ústrojí močového a pohlavního	23	2,3
	Zvláštní nemoci raného věku	19	1,9
	Chorobné příznaky, stařecká sešlost	18	1,8

B. Pořadí nejčastějších nemocí podmiňujících pracovní neschopnost v roce 1967

Číslo pořadí	Skupina nemocí	Počet onemocnění		Počet pronesaných dnů v % celku
		na 100 000 pojištěnců	v % celku	
1.	Nemoci ústrojí dýchacího (vč. virové chřipky)	36 154	37,9	21,2
2.	Úrazy a otravy	14 844	15,6	18,6
3.	Nemoci ústrojí trávicího	9 548	10,0	10,5
4.	Nemoci ústrojí nervového a čidel	7 168	7,5	9,2
5.	Revmatismus a nemoci pohyb. ústrojí	6 021	6,3	7,7
6.	Nemoci kožní	4 777	5,0	4,4
7.	Nemoci ústrojí močového a pohlavního	4 352	4,6	5,5
8.	Nemoci přenosné a cizopasně (bez virové chřipky)	4 053	4,2	5,3
	z toho: tuberkulóza	176	0,2	2,1
9.	Nemoci srdce a cév	3 232	3,4	8,2
10.	Komplikace těhotenství, porodu, potratu a šestinedělí	1 917	2,0	2,4

C. Pořadí nejčastějších příčin invalidity v roce 1966

Číslo pořadí	Skupina nemocí	Počet nově přiznaných invalidních důchodů					
		na 100 000 pojištěnců			v % celku		
		celkem	plné	částeč.	celkem	plné	částeč.
1.	Nemoci srdce a cév	278	175	103	29,9	31,5	27,4
2.	Revmatismus a nemoci pohyb. ústrojí	116	46	70	12,4	8,3	18,6
3.	Nemoci ústrojí nervového a čidel	93	49	44	10,0	8,8	11,7
4.	Úrazy a otravy	70	30	40	7,5	5,4	10,6
5.	Nemoci ústrojí dýchacího	67	37	30	7,2	6,7	8,0
6.	Novotvary	65	59	6	7,0	10,6	1,6
7.	Psychózy a neurózy	49	31	18	5,3	5,6	4,8
8.	Nemoci přenosné a cizopasně	49	31	18	5,3	5,6	4,8
	z toho: tuberkulóza	40	27	13	4,3	4,9	3,5
9.	Nemoci ústrojí trávicího	37	17	20	4,0	3,1	5,3
10.	Nemoci alergické, endokr., výživy	32	18	14	3,4	3,2	3,7

8. **Nemoci močového a pohlavního ústrojí** se podílejí 4,6% na pracovní neschopnosti, 2,3% na celkové úmrtnosti a 2,4% na invaliditě.

9. **Nemoci alergické, endokrinní, poruchy výměny látkové a nemoci krevní** působí 3,4% invalidity, 2,5% úmrtí a pouze 0,9% všech případů pracovní neschopnosti.

10. **Tuberkulóza** v tomto výčtu nejzávažnějších nemocí ztrácí stále na závažnosti. V příčinách invalidity klesla až na osmé místo, ačkoliv ještě v roce 1962 byla na třetím místě pořadí. Mezi příčinami smrti a pracovní neschopnosti se nijak významně neprojevuje. Způsobuje 4,3% všech případů invalidity a zatímco u plných důchodů je na 7. místě s podílem 4,9%, u částečných důchodů je na 9. místě pořadí a podílí se na nich pouhými 3,5%. Její podíl na pracovní neschopnosti není sice významný, pokud jde o počet případů (0,2%), avšak v prostonaných dnech se na ní podílí 2,1%. Z celkového počtu úmrtí připadá na tuberkulózu 1,2%.

Nemocnost spojená s pracovní neschopností podle osob

(výsledky zvláštního šetření v okrese Kroměříž)

Pracovní neschopnost podle osob byla zkoumána zvláštním šetřením za okres Kroměříž (za rok 1964). Účelem bylo zjistit informace o nemocnosti spojené s pracovní neschopností podle znaků, které se běžně nesledují.

Tabulka XI.

Rozložení počtu případů pracovní neschopnosti podle osob

Relativní počet osob (v procentech) které	Celkem	Muži	Ženy
nebyly práce neschopné	36,1	36,3	35,8
byly práce neschopné: jednou	39,0	39,2	38,8
2—3krát	21,4	21,0	22,0
4 a vícekrát	3,5	3,5	3,4
Celkem	100,0	100,0	100,0

Průměrný počet případů pracovní neschopnosti připadající na 1 pojištěnce činil 1,04, průměrný počet dní 17,2.

Ze souboru 35 699 pojištěnců (19 318 mužů a 16 381 žen) bylo práce neschopnými alespoň jednou ve sledovaném roce 63,9% (63,7% mužů a 64,2% žen). Na jednoho práce neschopného připadalo v průměru 1,6 pracovních neschopností a 26,9 dní. Tento ukazatel s věkem výrazně stoupá.

Celkové trvání pracovní neschopnosti ve dnech Věková skupina

	—19	20—29	30—39	40—49	50—59	60 a více	Celkem
Muži	18,9	20,7	24,2	28,6	39,9	38,5	27,1
Ženy	17,8	22,1	25,5	28,7	37,0	45,2	26,5

S počtem pracovních neschopností celkové trvání pracovní neschopnosti úměrně nestoupá, neboť trvání 1 případu je při vyšších počtech pracovní neschopnosti nízké.

Ve sledovaném souboru byla zjištěna u vyšších počtů pracovní neschopnosti tato četnost:

5 u 154 mužů a 103 žen	s průměrným trváním jednoho případu 10,6 a 13,0 dne
6 u 64 mužů a 59 žen	12,4 a 11,3 dne
7 u 23 mužů a 19 žen	9,7 a 9,3 dne
8 u 12 mužů a 6 žen	8,5 a 7,5 dne
9 u 2 mužů a 7 žen	4,8 a 6,4 dne
10 u 1 muže a — ženy	6,0 a — dne
11 u — muže a 1 ženy	— a 5,1 dne
13 u — muže a 1 ženy	— a 5,2 dne

Dalším běžně nezjišťovaným údajem šetření je počet pracovních neschopností a počet dní pracovní neschopnosti na první a další onemocnění pro určitou skupinu dg. V průměru připadá z celkového počtu případů u mužů na první pracovní neschopnost 93,2%, na další 6,8%, u žen 92,7% a 7,3%; z celkového počtu dní pak na první pracovní neschopnost u mužů 94,9% a na další 5,1%, u žen 94,0% a 6%.

SÍŤ ZDRAVOTNICKÝCH ZAŘÍZENÍ

(oddíl 4)

Tabulka XII.
Vývoj počtu nemocnic

Ú z e m ě	Počet nemocnic v roce			
	1948	1952	1960	1967
Č S S R	186	189	243	258
České kraje	144	137	170	177
Slovensko	42	52	73	81

Tabulka XIII.

Změny v počtu zdravotnických zařízení léčebně preventivní péče v roce 1967
(tab. 4—2)

Skupina zdravotnických zařízení	Přírůstek (— úbytek) v roce 1967		
	Č S S R	České kraje	Slovensko
Nemocnice	—	— 1	1
Léčebny tbc a respiračních nemocí pro dospělé	1	—	1
Léčebny psychiatrické	— 1	—	— 1
pro dospělé	2	2	—
dětské	1	1	—
Ozdravovny pro dospělé	— 1	— 1	—
Výzkumné ústavy	+ 2	+ 1	+ 1
lůžkové	— 1	— 1	—
nelůžkové	— 4	— 3	— 1
Lázeňské léčebny	— 6	— 4	— 2
Kojenecké ústavy	+ 3	+ 2	+ 1
Dětské domovy	+ 32	+ 24	+ 8
pro děti 1—3 leté	— 51	— 34	— 17
pro děti do 3 let	— 21	— 9	— 12
Jesle	2	2	—
Zařízení ambulantní péče			
územní			
závodní			
Zařízení léčebně preventivní péče			
železniční zdravotní služby			

Přírůstky jsou:

nemocnice v Bratislavě-Kramárech — investiční výstavba,

léčebna tuberkulózy a respiračních nemocí v Michalovcích (kraj Východoslovenský) — investiční výstavba,

ozdravovna pro dospělé v Červeném Hrádku (kraj Severočeský, okres Chomutov) — objekt získán od Chemických závodů v Záluží.

Změny typu zdravotnických zařízení:

nemocnice v Praze 4 — byla začleněna do Thomayerovy nemocnice jako interna II,

dětská psychiatrická léčebna v Brankách na Moravě (kraj Severomoravský, okres Vsetín) — z dětské odborné léčebny,

dětská psychiatrická léčebna v Běhařově (kraj Západočeský, okres Klatovy) — adaptací oddělení tuberkulózy a respiračních nemocí nemocnice v Klatovech,

psychiatrická léčebna v Bratislavě-Dúbravce — byla reprofilizována na denní psychiatrické sanatorium,

dětská ozdravovna v Janově Vsi (kraj Západoslovenský, okres Topoľčany) — adaptací dětského domova, který byl zrušen pro nízké využití,

dětská odborná léčebna v Choceradech (kraj Středočeský, okres Benešov) — adaptací oddělení tuberkulózy a respiračních nemocí nemocnice v Benešově,

Ve smyslu vyhlášky MZd č. 43/1966 Sb. vznikly následující dětské domovy pro děti do 3 let sloučením kojeneckých ústavů a dětských domovů pro děti od 1 do 3 let

ve Znojmě (kraj Jihomoravský),

v Ostravě (kraj Severomoravský),

v Púchově (kraj Středoslovenský, okres Považská Bystrica),

dětský domov v Novém Jičíně (kraj Severomoravský) — byl změněn na rodinný dětský domov.

Úbytky:

dětská ozdravovna v Čifáre-Patě (kraj Západoslovenský, okres Nitra) — zrušena, jelikož objekt byl nevyhovující,

kojenecký ústav v Gottwaldově (kraj Jihomoravský) — byl vyřazen pro nízké využití a v Třinci (kraj Severomoravský, okres Frýdek-Místek) — byl zrušen pro nedostatek dětí.

V počtu lázeňských léčeben došlo k úbytku jedné léčebny v důsledku organizačních opatření. Lázeňské hospodářské organizace Poděbrady a Velichovky se sloučily v lázeňskou hospodářskou organizaci Poděbrady a lázeňské hospodářské organizace Teplice nad Bečvou a Darkov v lázeňskou hospodářskou organizaci Teplice nad Bečvou. Odborný léčebný ústav Karlova Studánka se stal součástí lázeňské hospodářské organizace Jeseník jako její další přidružená lázeňská léčebna.

Výzkumný ústav hygieny práce a chorob z povolání v Praze byl přeměněn na ne-lůžkový a byl dán do provozu Výzkumný ústav lékařské bioniky v Bratislavě jako ne-lůžkový.

Čistý přírůstek 32 jeslí vznikl tím, že přibylo 68 nových jeslí a ubylo 36; v úbytku je započítáno 13 jeslí, které byly převedeny do resortu ministerstva školství.

Tabulka XIV.
Přírůstky a úbytky zařízení ambulantní léčebně preventivní péče
 (tab. 4—9)

V roce 1967 došlo k následujícím změnám

Druh zařízení	Zařízení územní			Zařízení závodní (mimo železnice)			Zařízení železniční		
	ČSSR	České kraje	Sloven- sko	ČSSR	České kraje	Sloven- sko	ČSSR	České kraje	Sloven- sko
Polikliniky	— 4	— 3	— 1	— 1	— 1	—	—	—	—
Obvodní zdravotnická střediska	+ 13	+ 11	+ 2	— 5	— 44	+ 39	1	—	1
Lékařské stanice	— 26	— 21	— 5	+ 4	+ 13	— 9	—	+ 2	— 2
Poradny ženské	— 15	— 3	— 12	×	×	×	×	×	×
dětské	— 19	— 16	— 3	×	×	×	×	×	×

Ke změnám v počtu ambulantních zařízení došlo především zpřesněním vykazování jednotlivých typů těchto zařízení.

Ve zdravotnických zařízeních resortu ministerstva zdravotnictví bylo celkem 173 276 lůžek, z toho připadá na nemocnice a porodnice 113 617 (65,6 %), odborné léčebné ústavy 31 976 (18,4 %), lázeňské léčebny 26 315 (15,2 %) a na výzkumné ústavy a ostatní ústavy 1 368 lůžek (0,8 %).

Ve zvláštních dětských zařízeních bylo 72 336 míst, z toho v jeslích 67 468 míst.

V roce 1967 došlo k těmto změnám v počtu lůžek:

Tabulka XV.
Změny v počtu lůžek (míst) podle skupin zařízení
 (tab. 4—1)

Skupina zařízení	Přírůstek (— úbytek) v roce 1967		
	Č S S R	České kraje	Slovensko
Lůžkové ústavy			
Nemocnice a porodnice	1 191	50	1 141
Odborné léčebné ústavy	— 128	— 295	167
Lázeňské ústavy	513	346	167
Výzkumné ústavy a ostatní ústavy	— 58	— 58	—
Lůžka celkem	1 518	43	1 475
Zvláštní dětská zařízení			
Kojenecké ústavy	— 318	— 284	— 34
Dětské domovy pro děti od 1—3 let	— 178	— 92	— 86
do 3 let	327	267	60
Jesle	2 192	1 689	503
Místa celkem	2 023	1 580	443

K úbytku míst v kojeneckých ústavech a dětských domovech pro děti od 1—3 let došlo v důsledku zřizování dětských domovů pro děti do 3 let, které vznikly ve smyslu vyhlášky MZd č. 43/1966 Sb.

Lůžkový fond vzrostl v ČSSR o 1,1 ‰, na Slovensku o 4,1 ‰. Počet míst ve zvláštních dětských zařízeních se zvýšil v ČSSR o 2,9 ‰, na Slovensku o 2,2 ‰. Tento přírůstek se projevuje především u jeslí, jejichž počet se zvýšil celostátně o 3,6 ‰.

Tabulka XVI.

**Struktura lůžek podle jednotlivých oborů (specializovaných druhů)
léčebně preventivní péče a změny v počtu lůžek v roce 1967**

(bez lázeňských ústavů)

(tab. 4—6)

Obor činnosti	Struktura lůžek v %			Přírůstek + úbytek — lůžek v roce 1967 ČSSR
	ČSSR	České kraje	Slovensko	
Interní	19,5	20,8	15,4	+ 72
z toho interna II	2,7	3,1	1,6	+ 339
Infekční	5,0	4,9	5,4	+ 605
Alergologický	0,0	0,0	—	+ 10
Tuberkulózy a respir. nemoci	10,5	8,5	16,4	— 88
Nervový	2,7	2,8	2,6	+ 236
Psychiatrický	13,1	14,2	9,7	+ 293
Nemoci z povolání	0,1	0,1	0,3	— 288
Dětský	11,7	11,3	13,0	—1 762
Ženský	10,1	9,8	11,0	+ 146
z toho porodnický	5,3	5,0	6,3	+ 102
Chirurgický	13,6	14,0	12,2	+ 696
Neurochirurgický	0,1	0,1	0,2	+ 50
Resuscitační	0,0	0,0	0,1	+ 52
Ortopedický	2,2	2,3	1,8	+ 229
Urologický	0,9	0,7	1,4	+ 106
Traumatologický	0,3	0,3	0,3	— 95
Plastická chirurgie	0,3	0,3	0,3	—
Ušní - nosní - krční	2,9	2,9	2,8	+ 147
Oční	2,3	2,4	2,1	+ 92
Stomatologický	0,3	0,3	0,3	+ 1
Kožní	2,7	2,7	2,6	+ 146
Onkologický	1,1	0,9	1,6	—
Radioizotopový	0,0	0,0	—	+ 44
Rehabilitační	0,4	0,5	—	+ 518
Všeobecný a jiný	0,2	0,2	0,5	— 205
Celkem lůžek	100,0	100,0	100,0	+1 005

Z celkového počtu lůžek 146 961 připadá nejvíce na obor interní 28 586, chirurgický 19 977, psychiatrický 19 210, dětský 17 205, tuberkulózy a respiračních nemocí 15 395 a ženský 14 884 lůžek. Tyto obory se podílejí 78,5 % na celkovém lůžkovém fondu.

Značný úbytek lůžek je v dětském oboru, jde však pouze o úbytek optický a sice v důsledku nové metodiky vykazování dětských lůžek. V dětských nemocnicích a ve velkých nemocnicích byla do roku 1966 vykazována dětská lůžka většiny oborů v dětském oddělení, od r. 1967 se zde vykazují pouze lůžka patřící do dětské interny a ostatní se vykazují v příslušných oborech. Tato lůžka se také podílejí na přírůstku lůžek v těchto oborech. Úbytek lůžek v oboru nemocí z povolání je vysvětlován převedením odborného léčebného ústavu v Karlově Studánce do lázeňských léčeben. Ke snížení počtu lůžek v oboru traumatologickém došlo v důsledku převedení 95 lůžek z Výzkumného ústavu traumatologického do chirurgického oddělení Fakultní nemocnice v Brně. Úbytek 205 lůžek v oboru "všeobecném" nastal tím, že lůžka nočních sanatorií jsou vykazována v interním oboru.

Tabulka XVII.
Přírůstky (úbytky) jeslí a míst v jeslích v roce 1967 podle krajů
(tab. 4-3)

Území, kraj	Jesle			Místa v jeslích			Průměrný denní počet děti v jeslích
	územní	závodní	celkem	územních	závodních	celkem	
Č S S R	+ 21	+ 11	+ 32	+ 1 435	+ 757	+ 2 192	47 382
České kraje	+ 14	+ 10	+ 24	+ 1 044	+ 645	+ 1 689	33 494
Slovensko	+ 7	+ 1	+ 8	+ 391	+ 112	+ 503	13 888
Hl. město Praha	+ 8	—	+ 8	+ 579	—	+ 579	4 146
Středočeský	+ 1	+ 2	+ 3	+ 95	+ 155	+ 250	1 720
Jihočeský	+ 1	—	+ 1	+ 30	+ 45	+ 75	1 579
Západočeský	+ 1	—	+ 1	+ 40	+ 12	+ 52	3 808
Severočeský	+ 3	+ 3	+ 6	+ 210	+ 170	+ 380	5 930
Východočeský	+ 1	+ 1	+ 2	+ 90	+ 110	+ 200	4 772
Jihomoravský	+ 3	+ 5	+ 8	+ 120	+ 220	+ 340	5 299
Severomoravský	— 4	— 1	— 5	— 120	— 67	— 187	6 240
Západoslovenský	+ 6	+ 2	+ 8	+ 287	+ 47	+ 334	6 040
Středoslovenský	+ 1	—	+ 1	+ 119	+ 99	+ 218	4 276
Východoslovenský	—	— 1	— 1	— 15	— 34	— 49	3 572

K největšímu úbytku jeslí došlo v Severomoravském kraji pro nedostatečné využití.
Na 1 000 dětí ve věku do 3 let připadlo jeselských míst:

	31. 12. 1966	31. 12. 1967 (odhad)
ČSSR	96,1	102,0
České kraje	106,7	114,0
Slovensko	77,2	81,0

Jesle byly využity v ČSSR na 71,2%, v českých krajích 70,3% a na Slovensku 73,2%.
V resortu ministerstva školství bylo 176 jeslí s 6 637 místy.

Tabulka XVIII.
Změny v počtu lékařských míst podle skupin zařízení
(tab. 4—1; zaokrouhleno na celá místa)

Skupina zařízení	Přírůstek (— úbytek) v roce 1967		
	Č S S R	České kraje	Slovensko
Nemocnice a porodnice	572	336	236
Odborné léčebné ústavy	7	— 11	18
Lázeňské léčebny	— 10	— 5	— 5
Výzkumné ústavy a ostatní ústavy přímo spravované	16	— 3	19
Zvláštní dětská zařízení (bez jeslí)	— 3	— 4	1
Zařízení ambulantní léčebně preventivní péče územní	379	221	158
závodní	14	9	5
Společné vyšetřovací a léčebné složky nemocnice s poliklinikou a územní (závodní) polikliniky	68	53	15
Stanice záchranné služby	—	— 2	2
Zařízení hygienické služby	4	—	4
Zařízení zdravotní výchovy obyvatelstva	— 67	— 46	— 21
Školení zdravotnických pracovníků	18	8	10
Společný řídicí aparát	39	26	13
Celkem zařízení resortu zdravotnictví	1 037	582	455

Zařízení zdravotní výchovy obyvatelstva byla od roku 1967 zrušena.

Ke konci roku 1967 bylo území ČSSR rozděleno na 3 817 územních zdravotnických obvodů, z nich bylo 3 752 obsazeno, 48 provizorně obsazeno a 17 neobsazeno. V územních zdravotnických obvodech pracovalo celkem 3 797 obvodních lékařů. Služby těchto lékařů byly v 46,6% zajišťovány z poliklinik, v 52,9% z územních obvodních zdravotnických středisek a v 0,5% z lékařských stanic. Nejvíce obvodních lékařů pracovalo tudíž v územních zdravotnických střediscích, kterých bylo na území celého státu 1 812. Z nich 67,8% mělo všechny čtyři základní služby, bez pracoviště obvodního ženského lékaře jich bylo 21,6%, bez pracoviště obvodního dětského lékaře 3,4%, obě tyto služby chyběly v 2,3%.

Tabulka XIX.
Změny v počtu oddělení poliklinik podle oborů
(tab. 4—10)

Obor činnosti	Přírůstek (— úbytek) v roce 1967		
	Č S S R	České kraje	Slovensko
Interní	5	5	—
Infekční	5	2	3
Alergologický	4	3	1
Středisko pro cizokrajné nemoci	—	—	—
Tuberkulózy a respiračních nemocí	— 7	— 5	— 2
Nervový	8	3	5
Psychiatrický	13	10	3
Nemocí z povolání	2	2	—
Dětský	— 30	— 18	— 12
Ženský	— 1	— 3	2
Chirurgický	12	8	4
Neurochirurgický	—	—	—
Ortopedický	8	2	6
Urologický	3	— 1	4
Traumatologický	— 3	— 3	—
Plastická chirurgie	—	—	—
Ušní - nosní - krční	1	— 1	2
Oční	3	4	— 1
Stomatologický	—	—	—
Kožní	— 1	—	— 1
Onkologický	— 5	— 3	— 2
Radioizotopový	3	3	—
Rehabilitační	2	2	—
Dorostový	29	22	7
Obvodní územní a závodní lékaři	— 417	— 304	— 113
Posudková služba	— 1	— 2	1
Tělovýchovně lékařský	—	—	—
Celkem	— 367	— 274	— 93

Největší úbytek je u obvodních územních a závodních lékařů, kteří nevytvářejí samostatná oddělení. Úbytek v počtu dětských oddělení vyplývá z toho, že od r. 1967 jsou v dětských odděleních dětských fakultních poliklinik a ostatních velkých poliklinik započítána jen dětská interní oddělení a ostatní jsou vykázána v příslušných oborech.

V ambulantních zařízeních bylo v ČSSR celkem 17 226,33 lékařských míst, z toho připadlo na závodní zařízení 2 730,04. Celkový počet lékařských míst se zvýšil v roce 1967 o 2,3 % (na závodech o 0,5 %) oproti roku 1966. V jednotlivých oborech byly následující přírůstky, respektive úbytky:

Tabulka XX.

Změny v počtu lékařských míst v ambulantní léčebně preventivní péči podle oborů
(tab. 4—11, 4—14)

(jen resort zdravotnictví)

Obor činnosti	Přírůstek (— úbytek) v roce 1967	
	Č S S R celkem	z toho v závodních zařízeních
Interní	10,79	— 4,91
Infekční	3,40	—
Alergologický	4,83	—
Středisko pro cizokrajné nemoci	3,00	—
Tuberkulózy a respiračních nemocí	— 9,79	— 3,15
Nervový	12,63	— 0,49
Psychiatrický	18,54	— 0,68
Nemoci z povolání	3,53	0,45
Dětský	22,84	— 0,05
Školní zdravotní služba	16,24	—
Ženský	23,88	1,89
Chirurgický	9,96	0,15
Neurochirurgický	—	—
Ortopedický	6,85	0,50
Urologický	4,48	— 0,10
Traumatologický	0,38	—
Plastická chirurgie	0,45	—
Ušní - nosní - krční	12,25	0,72
Oční	12,41	0,64
Stomatologický, lékaři	234,79	44,04
dentisté	— 68,82	— 21,01
Kožní	13,21	— 0,88
Onkologický	— 0,61	—
Radioizotopový	2,33	—
Dorostový	16,97	— 2,58
Obvodní územní a závodní lékaři	52,71	1,96
Posudková služba	— 25,99	— 2,17
Tělovýchovně lékařský	5,77	— 0,16
Rehabilitační	0,51	—
Organizace zdravotnictví	— 5,35	— 0,25
Všeobecná část specializační průpravy	11,00	—
Celkem	393,19	13,92

Tabulka XXI.

Změny v počtu lékařských míst ve společných vyšetřovacích a léčebných složkách nemocnice s poliklinikou a polikliniky územní (závodní)
(tab. 4—16)

Oddělení	Přírůstek (— úbytek) v roce 1967		
	Č S S R	České kraje	Slovensko
Rentgenové	— 1,48	— 6,80	5,32
Laboratorní	20,67	14,26	6,41
Anesteziologické	35,53	28,81	6,72
Rehabilitační	15,59	14,34	1,25
Protetické	1,15	1,17	— 0,02
Patologicko-anatomické	5,39	3,97	1,42
Soudně lékařské	— 1,62	0,50	— 2,12
Transfúzní	— 6,43	— 2,89	— 3,54
Ostatní	— 0,44	— 0,44	—
Celkem	68,36	52,92	15,44

Ve stanicích záchranné služby se celostátně počet lékařských míst snížil oproti r. 1966 o 0,12 lékařského místa, přičemž na Slovensku se zvýšil o 1,75.

Tabulka XXII.

Přírůstky a úbytky lékařských míst v závodních ambulantních zařízeních léčebně preventivní péče podle odborových svazů
(tab. 4—15)

Odborový svaz pracovníků	Přírůstky (— úbytky) v roce 1967		
	Č S S R	České kraje	Slovensko
v hornictví a energetice	8,35	7,93	0,42
v kovoprůmyslu	— 18,09	— 11,42	— 6,67
v chemickém průmyslu	— 1,16	1,70	— 2,86
ve stavebním průmyslu	6,21	4,31	1,90
dopravy a spojů	4,36	2,64	1,72
zemědělství a lesního hospodářství	0,79	1,56	— 0,77
spotřebního průmyslu	12,49	1,59	10,90
potravinářského průmyslu	1,10	1,46	— 0,36
státních orgánů a místního hospodářství	0,54	1,50	— 0,96
obchodu	0,74	0,48	0,26
ve zdravotnictví	3,66	1,05	2,61
školství a kultury	— 5,32	— 3,66	— 1,66
výrobní družstva	0,25	0,25	—
Celkem	13,92	9,39	4,53

Tabulka XXIII.

Podíl jednotlivých velikostních skupin nemocnic na celkovém počtu nemocnic

Počet lůžek	Podíl nemocnic s tímto počtem lůžek na celkovém počtu nemocnic		
	1965	1966	1967
do 50	5,1	5,1	5,1
51 — 100	5,1	4,7	4,7
101 — 200	21,6	21,5	21,1
201 — 300	16,5	16,8	16,4
301 — 400	12,5	12,9	13,3
401 — 500	9,0	9,4	8,6
501 — 700	12,2	11,3	12,9
701 — 1 000	8,2	8,2	7,8
1 001 — 1 500	7,1	7,8	7,8
1 501 a více	2,7	2,3	2,3
Celkem	100,0	100,0	100,0

Velikost nemocnic podle počtu lůžek se v posledních třech letech nikterak podstatně nezměnila, nepatrný přírůstek vykazují nemocnice středně velké.

Z celkového počtu 256 nemocnic (bez klinických základen ILF) (tab. 4—19) 17 (6,6 %) jich nemělo interní oddělení, 48 (18,8 %) nemocnic nemělo chirurgické oddělení, v 63 (24,6 %) nemocnicích chybělo dětské oddělení a v 50 (19,5 %) ženské oddělení.

V síti jednotek lékárenské služby (tab. 4—26) ubylo 8 lékáren, z toho na Slovensku 2, v důsledku uzavírání provozně nevyhovujících těchto zařízení; přibýly 2 prodejny zdravotnických potřeb. Větší změny nastaly v počtu pomocných zařízení lékáren.

Počet sanitních aut záchranné a dopravní zdravotnické služby (tab. 4—27) se zvýšil o 192 (na Slovensku o 67), osobních aut přibýlo 51 (na Slovensku 23) a speciální auta 2, obě na Slovensku.

ČINNOST ZDRAVOTNICKÝCH ZAŘÍZENÍ

(oddíl 5)

V ambulantních zařízeních léčebně preventivní péče (tab. 5—1) odpracovali lékaři v územních i závodních zařízeních v roce 1967 celkem 32 207 tisíc hodin (v českých krajích 22 906 a na Slovensku 9 301). Proti roku 1966 je to přírůstek o 73 tisíc hodin, tj. o 0,2 % (v českých krajích došlo k úbytku o 166 tisíc, na Slovensku k přírůstku o 239 tisíc). Z toho v závodních zařízeních poklesl počet odpracovaných hodin lékaři o 50 tisíc (1,0 %).

Ošetření (vyšetření) provedli lékaři celkem 149 047 tisíc (v českých krajích 105 536 a na Slovensku 43 511 tisíc); z toho připadá 5 502 tisíc (4 246, resp. 1 256) na ošetření (vyšetření), které lékaři provedli v návštěvní službě. Oproti roku 1966 klesl celkový počet ošetření (vyšetření) o 632 tisíc, tj. o 0,4 %.

Dentisté odpracovali celkem 3 603 tisíc hodin (2 904, resp. 699), tj. oproti roku 1966 o 312 tisíc (8,0 %) méně a provedli 11 202 tisíc ošetření (vyšetření), tedy o 867 tisíc méně než v roce 1966 (7,2 %).

Územní obvodní lékaři odpracovali o 195 tisíc hodin (2,5 %) méně než v roce 1966 a poskytli o 1 320 tisíc (2,6 %) méně ošetření (vyšetření).

Ženská oddělení poliklinik a ženské poradny (tab. 5—4 a 5—5) vykazovaly v roce 1967 tuto činnost:

Do péče bylo nově přijato oproti roku 1966 o 9 994, tj. 3,4 % méně těhotných žen, podíl přijatých do IV. měsíce těhotenství však stoupl z 83,5 % na 85,1 % (v českých krajích z 87,9 % na 88,8 % a na Slovensku z 76,2 % na 78,7 %). Celkový počet lékařských vyšetření se zvýšil o 94 tisíc (1,6 %), z toho vyšetření těhotných bylo provedeno méně o 0,5 % a počet preventivních (depistážních) gynekologických vyšetření byl menší o 0,8 %. Na jednu nově přijatou těhotnou ženu se zvýšil počet vyšetření z 6,6 na 6,9 (české kraje z 7,4 na 7,7 na Slovensku z 5,2 na 5,5). Procento preventivních prohlídek z počtu gynekologických prohlídek kleslo z 30,1 na 29,6 (české kraje z 30,1 na 29,6, Slovensko z 30,2 na 29,8).

V dětských odděleních poliklinik a v dětských poradnách (tab. 5—6 a 5—7) odpracovali lékaři v ČSSR o 59 tisíc hodin (2,4 %) více než v roce 1966 a provedli o 134 tisíc (0,9 %) více vyšetření. Z celkového počtu vyšetření připadá 27,6 % na vyšetření preventivní a 72,4 % na vyšetření léčebná. Počet návštěv lékařů u dětí v rodinách se snížil v roce 1967 o 3,0 %. Dětské sestry vykonaly o 2,9 % méně návštěv a u ženských sester se počet návštěv zvýšil o 5,0 %.

Z živě narozených bylo přijato 93,4 % kojenců do lékařské péče, stejně jako v roce 1966 (v českých zemích se tento počet zvýšil z 94,6 % na 95,0 % a na Slovensku se snížil z 91,3 % na 90,6 %). Průměrný počet lékařských preventivních vyšetření na 1 kojenice přijatého do léčebné péče se snížil z 13,0 na 12,8 (14,4—13,9; 10,4—10,6) a počet léčebných vyšetření se zvýšil z 9,1 na 9,2 (6,6—6,5; 13,8—14,2). Počet návštěv dětské sestry na jednoho kojenice činil 6,9 proti 6,8 v roce 1966 (5,1—5,0; 10,0—10,3). Hodinová frekvence v prevenci se snížila z 8,3 na 7,8 a v kurativě zůstala na 8,3.

Ve školní zdravotní službě (tab. 5—8 a 5—9) se počet lékařů provádějících školní zdravotní službu zvýšil o 32 (1,5%), zvýšil se také počet odborných dětských lékařů provádějících tuto službu o 100, tj. o 7,1%, v českých krajích o 39 (3,9%) a na Slovensku o 61 (14,5%). V důsledku tohoto zvýšení bylo ze všech lékařů zajišťujících školní zdravotní službu v ČSSR 70,2% (v českých krajích 92,3% a na Slovensku 46,4%) odborných dětských lékařů.

Školních dětských sester přibýlo 181 (6,5%).

Školní lékaři odpracovali o 24 tisíc hodin (3,2%) méně.

V péči o chrup (tab. 5—10 a 5—11) se zvýšil počet hodin odpracovaných lékaři a dentisty o 0,6%, kdežto počet ošetření se snížil o 0,6%.

V tělovýchovně lékařských odděleních (tab. 5—13) se zvýšil celostátně počet hodin odpracovaných lékaři o 1,6% při současném zvýšení počtu základních prohlídek a kontrolních vyšetření o 6,6%.

Tabulka XXIV.

**Změny v počtu přijatých ošetřovanců a ošetřovacích dnů v nemocnicích¹⁾
a porodnicích v roce 1967 proti roku 1966 podle oddělení
(tab. 5—15)**

Oddělení	Přírůstek (— úbytek) počtu							
	přijatých ošetřovanců ²⁾				ošetřovacích dnů			
	ČSSR		České kraje	Slovensko	ČSSR		České kraje	Slovensko
	absolutně	v procentech			absolutně (v tisících)	v procentech		
Celkem	16 046	0,8	0,7	1,0	229	0,7	0,4	1,6
Interní	— 4 265	— 1,0	— 1,8	— 1,8	— 213	— 2,9	— 4,4	3,1
Interná II	1 254	6,7	14,4	— 12,0	242	24,0	24,8	19,1
Infekční	7 754	8,9	11,3	2,2	133	10,6	11,7	10,8
Alergologické	54	× ⁴⁾	× ⁴⁾	—	3	× ⁴⁾	× ⁴⁾	—
Tuberkulózy a resp. nemocí	1 067	3,8	7,2	— 2,2	— 49	— 2,5	— 1,2	— 5,4
Nervové	1 563	3,0	1,0	12,1	— 5	— 0,5	— 5,4	— 16,2
Psychiatrické	465	2,6	6,9	— 2,9	7	1,0	9,7	— 8,5
Nemoci z povolání	— 172	— 5,5	— 10,7	— 0,3	— 0	— 0,3	— 1,7	2,5
Dětské	— 27 908	— 11,5	— 15,4	— 3,2	— 366	— 10,3	— 14,7	— 1,9
Ženské	4 293	0,8	0,9	0,6	37	0,9	0,8	1,2
Lůžka novorozenecká ³⁾	— 4 151	— 1,9	— 0,5	— 4,5	— 0	— 0,0	— 0,3	0,4
Chirurgické	19 865	4,8	5,3	3,2	247	4,3	4,5	3,6
Neurochirurgické	— 32	— 1,3	0,2	— 3,9	— 3	— 5,1	— 5,2	— 4,8
Resuscitační	1 310	574,6	× ⁴⁾	518,0	9	434,9	× ⁴⁾	387,2
Ortopedické	1 776	4,1	5,2	— 0,3	59	6,6	8,2	0,8
Urologické	658	3,0	4,8	— 0,2	12	3,4	3,6	3,1
Traumatologické	136	1,5	2,4	— 0,4	2	1,4	0,4	4,0
Plastické chirurgie	— 252	— 4,0	— 5,2	— 1,3	— 3	— 3,0	— 4,1	— 0,1
Ušní - nosní - krční	9 954	8,2	8,5	7,3	67	6,0	6,0	6,0
Oční	— 1 193	— 2,0	— 2,0	— 2,0	— 19	— 1,9	— 2,4	— 0,1
Stomatologické	— 287	— 2,9	— 2,6	— 4,1	— 4	— 3,6	— 3,7	— 3,4
Kožní	915	1,6	1,4	2,3	40	3,6	3,9	2,7
Onkologické	— 408	— 3,6	— 3,4	— 3,9	— 6	— 1,7	— 2,0	— 1,0
Radioizotopové	436	× ⁴⁾	× ⁴⁾	—	10	× ⁴⁾	× ⁴⁾	—
Rehabilitační	498	× ⁴⁾	× ⁴⁾	—	50	× ⁴⁾	× ⁴⁾	—
Všeobecné	— 1 435	— 100,0	—	— 100,0	— 21	— 100,0	—	— 100,0

¹⁾ bez klinických základen ILF

²⁾ bez předaných mezi odděleními téže nemocnice

³⁾ nezahrnuto do součtu

⁴⁾ nově zřízená oddělení

V psychiatrických odděleních poliklinik (tab. 5—14) se zvýšil počet hodin odpracovaných lékaři o 17 800 (4,7 %) a počet vyšetření se zvýšil o 25,7 %, z toho prvních vyšetření bylo více o 17,7 %.

Počet evidovaných pacientů v protialkoholních poradnách se zvýšil o 7 347, tj. o 8,1 %.

V nemocnicích a porodnicích se zvýšila v roce 1967 proti roku 1966 frekvence přijatých ošetřovanců celostátně o 0,8 % (v českých krajích o 0,7 %, na Slovensku o 1,0 %). U některých oborů však došlo ke snížení.

Největší úbytek v počtu přijatých pacientů a v počtu ošetřovacích dnů vykazují dětská oddělení nemocnic. Je to v důsledku toho, že od roku 1967 se v těchto odděleních vykazuje pouze dětská interna, kdežto ostatní obory se vykazují podle své příslušnosti.

Počet lůžek v nemocnicích připadajících na 1 lékařské místo (tab. 5—16) klesl z 17,9 na 16,6 (v českých krajích z 18,7 na 17,4; na Slovensku z 15,8 na 14,5), ve většině oborů se však tento ukazatel v roce 1967 zvýšil; je to ovlivněno lékaři ve všeobecné části specializační průpravy, jejichž lékařská místa jsou vykazována v nemocnicích samostatně, nikoli v jednotlivých oborech, při výpočtu tohoto ukazatele za celou nemocnici musí však být brána v úvahu.

Využití lůžek (tab. 5—17 a 5—18) v procentech se zvýšilo v ČSSR z 83,8 na 84,2 (v českých krajích z 83,3 na 83,6, na Slovensku z 85,4 na 85,8) a ve dnech z 289,3 na 289,8; v českých krajích došlo ke snížení z 286,7 na 286,4 a na Slovensku se tento ukazatel zvýšil z 297,2 na 300,1.

Průměrná ošetřovací doba v nemocnicích jako celku se oproti roku 1966 nezměnila, zůstala na 15 dnech. Největší zvýšení vykazuje interna II z 50,0 na 56,9, největší snížení oddělení tuberkulózy a respiračních nemocí z 63,7 na 59,1.

V porodnické péči (tab. 5—20) se zvýšilo procento ústavních porodů s použitím psychoprofylaxe z 19,4 na 20,5 (v českých krajích z 22,9 na 24,0 a na Slovensku z 13,0 na 14,2), rovněž procento porodů s analgezií vzrostlo z 28,8 na 30,7, v českých krajích z 31,9 na 33,5, na Slovensku z 23,1 na 25,7. Procento porodů operativních (bez operací ve III. době) se snížilo z 5,1 na 5,0.

Ze všech porodů, hlášených potratů a mimoděložních těhotenství bylo 36,8 % potratů oproti 34,1 % v roce 1966, v českých krajích 38,3 % oproti 36,9 % a na Slovensku 30,7 % oproti 28,4 %; procento mimoděložních těhotenství se nezměnilo.

Tabulka XXV.

Změny v počtu přijatých ošetřovanců a ošetřovacích dnů v odborných léčebných a ošetřovacích ústavech v roce 1967 proti roku 1966

(tab. 5—23)

Skupina ústavů	Přírůstek (— úbytek)							
	přijatých ošetřovanců			ošetřovacích dnů				
	ČSSR	České kraje	Slovensko	ČSSR	České kraje	Slovensko		
							absolutně	v procentech
Léčebny tuberkulózy a respiračních nemocí	324	1,5	1,4	1,6	— 60	— 2,1	— 3,8	0,1
Psychiatrické léčebny	1 726	5,0	— 0,3	33,3	22	0,4	— 1,2	10,2
Onkologické ústavy	112	2,0	4,1	— 1,2	0	0,3	1,7	— 1,6
Rehabilitační ústavy	130	6,5	6,5	—	3	2,4	2,4	—
Ozdravovny dětské	823	3,8	0,3	28,7	— 19	— 1,7	— 1,3	— 3,9
Ozdravovny pro dospělé	782	× ¹⁾	× ¹⁾	—	21	× ¹⁾	× ¹⁾	—
Dětské odborné léčebny	79	2,2	0,4	86,8	— 27	— 6,2	— 8,9	147,3
Noční sanatoria	— 79	— 4,4	2,3	— 14,5	— 3	— 7,1	1,9	— 17,4
Endokrinologický ústav	141	14,3	—	14,3	— 8	— 14,6	—	— 14,6
Výzkumné ústavy s lůžkovou složkou	— 2 867	— 19,7	— 21,4	— 0,5	— 59	— 17,3	— 19,1	1,4
Kojenecké ústavy	— 1 511	— 17,4	— 20,4	— 9,4	— 67	— 8,4	— 13,7	3,1
Dětské domovy	553	19,1	24,3	— 1,7	78	12,3	14,0	7,4

¹⁾ nově zřízena zdravotní ústava pro dospělé v r. 1967 (jen v českých krajích)

V činnosti patologicko-anatomických oddělení (tab. 5—21) se procento pitvaných ze všech zemřelých snížilo o 0,1. Z celkového počtu pitev bylo 97,5% zdravotně bezpečnostních a 2,5% soudních. V soudně lékařských odděleních bylo provedeno o 0,4% pitev více.

Ve všech typech odborných léčebných ústavů došlo ke snížení průměrné ošetrovací doby.

Procento využití lůžek se zvýšilo u léčených tuberkulóz a respiračních nemocí, onkologických ústavů, ozdravoven, dětských odborných léčených a endokrinologického ústavu.

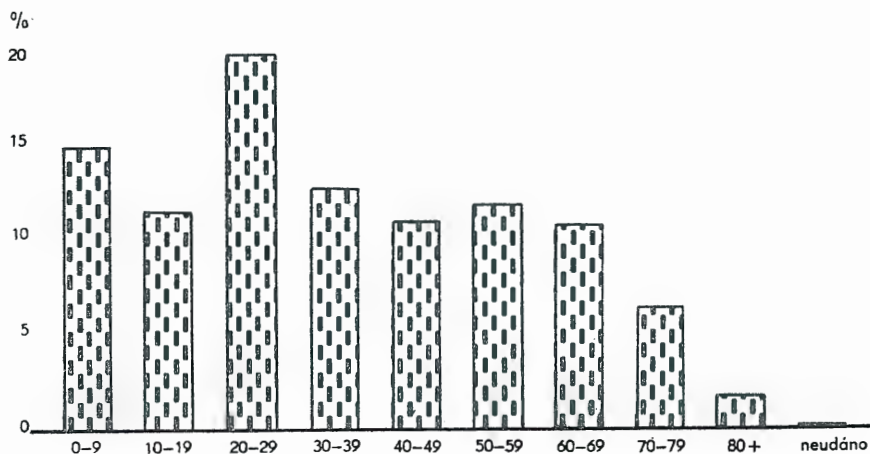

Graf XII.

Věkové složení hospitalizovaných v ČSSR

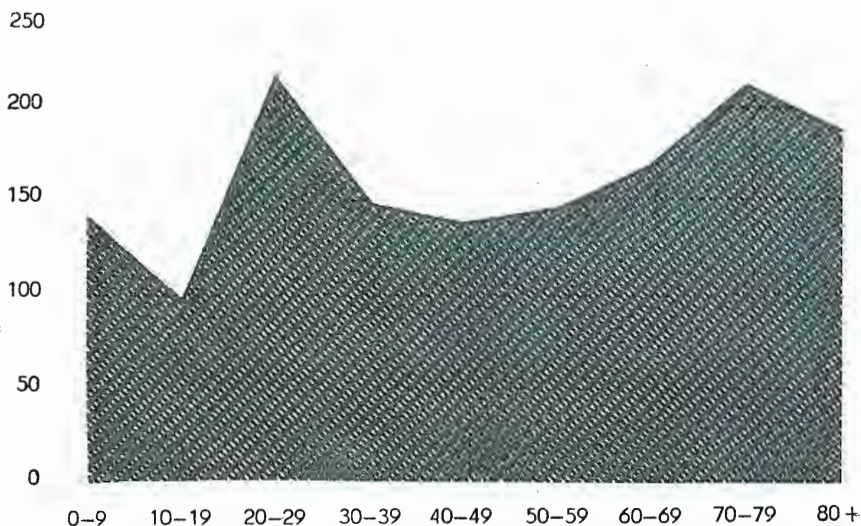

Graf XIII.

Počet hospitalizovaných na 1 000 obyvatel podle věkových skupin

V záchranné a dopravní zdravotnické službě se počet převozů nemocných zvýšilo 0,6 ‰ (v českých krajích o 0,04 ‰, na Slovensku o 1,8 ‰). Nemocných bylo převezeno v ČSSR o 0,6 ‰ více, v českých krajích o 1,7 ‰ a na Slovensku méně o 2,1 ‰. Sanitními vozy bylo ujeté o 3,0 ‰ méně kilometrů (v českých krajích o 3,4 ‰, na Slovensku o 2,3 ‰). Počet ujetých kilometrů na 1 převoz se snížil z 51,3 na 49,4 (v českých krajích z 50,1 na 48,4 a na Slovensku z 54,0 na 51,8).

Stanice (úseky) pro nezralé děti

(zhodnocení dat za rok 1966)

V roce 1966 se v ČSSR narodilo celkem 11 407 nezralých dětí, tj. 5,1 ‰ z celkového počtu živě narozených.

V českých krajích je podíl nezralých dětí vyšší (5,3 ‰), na Slovensku nižší (4,8 ‰).

Ve stanicích a úsecích pro nezralé děti, kterých bylo 49, bylo ošetřeno 8 155 dětí propuštěných nebo zemřelých, tedy 71,5 ‰ všech živě narozených nezralých dětí; ostatní nezralé děti byly ošetřovány na dětských odděleních nemocnic.

Tak jako v roce 1965 převažují mezi propuštěnými dětmi opět dívky, úmrtnost je naproti tomu vyšší u chlapců: 57 ‰ z celkového počtu zemřelých nezralých dětí. Celkem zemřelo ve stanicích a úsecích pro nezralé děti 17,1 ‰ dětí (v roce 1965 18,0 ‰).

Nejvíce dětí, tj. 37,5 ‰ zemřelo do 24 hodin po narození, v dalších dvou dnech 28,8 ‰ a od 4 do 10 dnů ještě 23,8 ‰. Po 10. dnu života úmrtnost klesá, po 28. dnu zemřelo již jen 34 dětí, tj. 2,4 ‰.

Souhrn nezralých dětí propuštěných a zemřelých v průběhu roku 1966 se skládal z těchto skupin podle porodní váhy:

do 999 g bylo celkem dětí	273 — 3,3 ‰
1 000—1 499 g	1 028 — 12,6 ‰
1 500—1 999 g	2 634 — 32,3 ‰
2 000—2 499 g	4 011 — 49,2 ‰
2 500 a více	199 — 2,5 ‰
neudáno	10 — 0,1 ‰

Činnost rehabilitačních oddělení

V období od 27. 2. do 11. 3. 1967, tj. po dobu dvou týdnů, bylo sledováno pracovní zatížení rehabilitačních oddělení podle počtu provedených výkonů. Šetření bylo provedeno na 460 rehabilitačních odděleních a pracovištích.

Během této doby bylo provedeno 635 828 výkonů, z toho 250 747 výkonů, tj. 39,4 ‰ pro nemocné hospitalizované a 385 081 výkonů, tj. 60,6 ‰ pro nemocné ambulantně docházející.

Skladbu výkonů ukazuje tento přehled:

Počet výkonů	pro nemocné			
	hospitalizované		ambulantně docházející	
	absolutně		v %	
léčebné tělesné výchovy	152 800	148 117	60,9	38,4
fyzikální terapie	53 444	227 155	21,3	59,0
léčby prací	37 853	1 346	15,1	0,3
provedeno testů a měření	6 650	8 463	2,7	2,3
Celkem	250 747	385 081	100,0	100,0

LÁZEŇSKÁ PÉČE

(oddíl 6)

Rok 1967 byl prvním rokem činnosti čsl. lázní po zřízení samostatných hospodářských organizací „Československé státní lázně a zřídla — Ústřední správa lázní a zřídla, Praha“ (s působností na lázně a zřídla v českých krajích), resp. „Československé státní lázně a zřídla — Ústřední správa Bratislava“ (s působností pro Slovensko).

Ke konci roku 1967 poskytovalo lázeňskou péči na území celého státu 57 místně oddělených lázeňských jednotek (tab. 6—7), začleněných organizačně do 19 hospodářských organizací. Proti stavu ke konci roku 1966 byl do počtu lázeňských jednotek začleněn Odborný léčebný ústav v Karlově Studánce; počet hospodářských organizací se snížil tím, že hospodářská organizace Velichovky s lázeňskými jednotkami Velichovky, Běloves, Bohdaneč a Lázně Bělohrad byla začleněna do hospodářské organizace Poděbrady a Darkov do h. o. Teplice nad Bečvou. Počet ústavů včetně poliklinik se snížil o jeden ze 112 na 111: ubylo po jednom v h. o. Karlovy Vary a Teplice nad Bečvou (lázeňský ústav „I. P. Pavlov“ v Karlových Varech převeden do kompetence Výzkumného ústavu balneologického v Mariánských Lázních, v Darkově byly organizačním opatřením sloučeny dva ústavy v jeden), přibyl již výše zmíněný Odborný léčebný ústav Karlova Studánka.

Lůžkový fond se zvětšil o 513 lůžek (v českých krajích o 346, na Slovensku o 167) a dosáhl počtu 26 315 (v českých krajích 19 513, na Slovensku 6 802). Opět poklesl počet sezónních lůžek z 2 040 na 1 769, takže činí již jen 6,7 % z celkového lůžkového fondu (na Slovensku nejsou sezónní lůžka žádná).

Využití lůžek bylo v celostátním měřítku stejné jako v roce 1966 (94,7 %).

Počet přijatých pacientů do ústavní péče (tab. 6—3) stoupl o 10 859 na 316 059. Je to více než dvojnásobný přírůstek oproti přírůstku v roce 1966. Cizinců se v našich lázních léčilo (včetně dětí) 17 086. Proti roku 1966 je to o 1 217 (10,8 %) více. Počet dětí z ciziny se zvýšil z 361 v roce 1966 na 430, kdežto počet lázeňsky léčených domácích dětí nepatrně poklesl (z 13 921 na 13 897).

Ambulantní lázeňská péče byla během roku poskytnuta více než 38 tisícům pacientů, z toho převážná většina si tuto léčbu platila (25 765 pacientů domácích, 1 650 cizinců).

Z 301 732 dospělých pacientů a dorostu bylo 69,5 % pojištěnců, 3,1 % členů JZD, 8,3 % důchodců a umělců, 10,1 % platících pacientů z ČSSR, 5,5 % cizinců. Zbytek 3,5 % připadá na výzkum a osoby nepojištěné.

Pořadí skupin nemocí, na které byli z veřejných prostředků léčeni dospělí včetně dorostu, podle četnosti (v %):

nemoci ústrojí pohybového	24,6	(v roce 1966 24,1)
nemoci ústrojí trávicího	20,2	19,7
nemoci ústrojí oběhového	14,4	14,8
nespecifické nemoci cest dýchacích	11,5	12,0
nemoci nervové (organické a funkční)	9,0	8,9

nemoci duševní	5,9	5,9
nemoci ledvin a cest močových	3,7	3,8
nemoci ženské	3,7	3,6
nemoci výměny látkové a žláz s vnitřní sekrecí	2,1	2,1
nemoci kožní	1,2	1,3
ostatní nemoci	3,7	3,8

Počet pacientů vyslaných do lázní nevhodných pro léčbu jejich nemocí činil 0,02 ‰.

Tabulka XXVI.

Pacienti léčeni v roce 1967 v československých státních lázních podle nemocí

N e m o c	Počet pacientů	
	absolutně	v procentech z celkového počtu skupiny
Nemoci ústrojí oběhového celkem	36 767	100,0
v tom: hypertenzní choroba Ib, IIa, IIb	10 708	29,1
uzávěr tepen končetin na podkladě atherosklerózy	4 431	12,1
uzávěr tepen končetin na jiném podkladě	917	2,5
ischémická choroba srdeční s anginou pectoris	2 893	7,9
ischémická choroba srdeční bez anginosních záchvatů	1 516	4,2
ischémická choroba srdeční s proběhlým infarktem myokardu	8 128	22,1
chlopenní vady	2 585	7,0
stavy po trombózách a tromboflebitidách	2 077	5,6
stavy po operacích srdečních	665	1,8
revmatické karditidy, myokarditidy infekční a toxické, vrozené vady srdeční, vazomotorické neurózy aj.	2 847	7,7
Nemoci ústrojí trávicího celkem	51 604	100,0
v tom: cholecystitidy a cholangitidy	4 584	8,9
stavy po operaci cest žlučových	21 716	42,1
vředová choroba žaludku a dvanáctníku	6 222	12,1
stavy po resekcii žaludku	7 142	13,8
stavy po sutuře vředu žaludečního a dvanáctníkového	486	0,9
stavy po infekční hepatitidě	2 986	5,8
vleklé žaludeční dyspepsie	2 544	4,9
cholelitiáza	2 813	5,5
obstipace, střevní neurózy, ulcerózní kolitidy, enteritidy, pankreatitidy, alergie zaživacího původu aj.	3 111	6,0
Nemoci z poruch výměny látkové a nemocí žláz s vnitřní sekrecí celkem	5 429	100,0
v tom: otylost	2 216	40,8
diabetes	1 969	36,3
tyreotoxikóza	840	15,5
stavy po operaci štítné žlázy	267	4,9
ostatní	137	2,5
Nespecifické nemoci cest dýchacích	29 348	100,0
v tom: bronchitidy	10 703	36,5
chronické bronchitidy s emfyzémy a cor pulmonale	3 850	13,1
nemoci horních cest dýchacích	6 927	23,6
asthma bronchiale	6 594	22,5
bronchiektázie, stavy po plicních operacích, opakované záněty plic atd.	1 274	4,3

Tabulka XXVI.

Pacienti léčení v roce 1967 v československých státních lázních podle nemoci
Dokončení

N e m o c	Počet pacientů	
	absolutně	v procentech z celkového počtu skupiny
Nemoci nervové	22 877	100,0
v tom: neurózy na podkladě organických chorob	2 417	10,6
kořenové syndrómy	12 389	54,2
následky dětské obrny	2 939	12,8
těžké formy plexitid, polyneuritid a radikulitid	1 725	7,5
hemiplegie a hemiparézy cévního původu	799	3,5
stavy po poraněních a operacích centrálního a periferního nervstva	637	2,8
stavy po meningoencefalitidách, arachnoiditidy, parkinsonismus, intoxikace, perinatální encefalopatie aj.	1 971	8,6
Nemoci pohybového ústrojí	62 902	100,0
v tom: artrózy	15 270	24,3
spondylózy a spondylartrózy s ploténkovým syndromem	22 587	35,9
primární progresivní polyartritida a nemoc Bechtěrevova	8 773	13,9
infekční artritida	1 344	2,1
bursitida, tendovaginitida nespecif. a ostatní projevy na svalech, šlachách a povázkách	1 003	1,6
stavy po operacích a úrazech	4 591	7,3
koxartrózy	9 155	14,6
ostatní indikace (osteoporózy, dnavé artrózy)	179	0,3
Nemoci ledvin a cest močových	9 526	100,0
v tom: urolitiázy	2 638	27,7
stavy po operacích ledvin a cest močových	4 225	44,4
záněty ledvin a cest močových	2 401	25,2
adnexitis virillis	262	2,7
Nemoci kožní	3 112	100,0
v tom: chronické ekzémy	1 580	50,8
psoriáza	944	30,3
alergické a pruriginózní dermatózy	191	6,1
ostatní	397	12,8
Nemoci ženské	9 435	100,0
v tom: chronické záněty rodidel	1 972	20,9
ostatní zánětlivá onemocnění rodidel	2 052	21,7
nepłodnost	1 987	21,1
pooperační stavy	3 073	32,6
jiné	351	3,7
Choroby z povolání	6 928 ¹⁾	100,0
z toho: zaprášení plic	3 390	48,9

¹⁾ vč. OLÚ Karlova Studánka (3 390 případů) a OLÚ Štos (2 213 případů)

Na tzv. „křížkované diagnózy“, tj. mimo řádnou dovolenou se v lázních léčilo celkem 75 030 pojištěnců, z toho na:

nemoci ústrojí oběhového	12 393	tj. v %: 16,5
nemoci ústrojí trávicího	15 507	20,7
nespecifické nemoci cest dýchacích	6 128	8,2
nemoci nervové	5 433	7,2
nemoci pohybového ústrojí	16 747	22,3
nemoci ženské	5 770	7,7
nemoci z povolání	6 917	9,2
ostatní	6 135	8,2

Celkový objem léčebných výkonů (tab. 6—3) podaných pacientům jak v ústavní péči tak i ambulantním dosáhl počtu 14 mil. 369 tisíc. Zvýšení proti roku 1966 činí 2% (279 tisíc). V ústavní péči bylo „zkonsumováno“ 93,3% těchto výkonů.

Nejvíce bylo jako obvykle podáno minerálních a termálních koupelí (20,8%). Následuje rehabilitace (19,5%), vodoléčba a masáže (15,6%), inhalace (13,5%), elektrofyziální výkony (12,9%), peloidní výkony (6,1%), umělé koupele (5,1%).

Na 1 přijatého pacienta připadlo téměř 41 léčebných výkonů (na 1 ústavního pacienta 42).

NÁKLADY

(oddíl 7)

Rozvoj péče o zdraví lidu si vyžaduje stále vyšších výdajů. Za rok 1967 dosáhly (bez hospodářských a zvláštních rozpočtových organizací) částky 8 609 miliónů Kčs (tab. 7—1). Proti roku 1966 je to o 1 213,6 mil. Kčs více. Je ovšem pravda, že část tohoto zvýšení připadá na vrub zvýšených cen hmotných prostředků nutných pro provoz zdravotnických zařízení a na úpravu platů.

Přepočteno na 1 obyvatele činily výše uvedené výdaje v roce 1967 602 Kčs ročně. Je to o 83 Kčs více než v roce 1966.

Na zdravotnická zařízení a organizace spravované národními výbory připadlo z celkové sumy výdajů 93,3 %, na organizace spravované přímo ministerstvem zdravotnictví 4,8 % a na organizace pod přímým řízením SNR 1,9 %.

Tabulka XXVII.

Provozní náklady za rok 1967 na jednotlivé druhy zdravotnických zařízení spravovaných národními výbory

(tab. 7—2)

Druh zařízení	Náklady v tisících Kčs		V procentech celkových provozních výdajů organizací spravovaných národními výbory
	v roce 1967	proti roku 1966 více (méně) o	
Nemocnice a porodnice	2 905 264	+ 416 542	39,5
Léčebny tuberkulózy a respirač. nemocí ¹⁾	192 025	+ 18 308	2,6
Psychiatrické léčebny	262 955	+ 36 742	3,6
Ozdravovny	46 054	+ 5 171	0,6
Kojenecké ústavy	41 327	— 904	0,6
Dětské domovy	33 078	+ 5 582	0,5
Jesle	346 579	+ 15 512	4,7
Ambulantní léčebně preventivní péče	2 475 443	+ 220 892	33,7
Záchranná služba	202 634	+ 24 151	2,8
Hygienické stanice	201 901	+ 22 848	2,7
Zdravotnické školy a žákovské domovy	101 870	+ 3 685	1,4
Společný řídicí aparát ÚNZ	148 962	+ 1 966	2,0

¹⁾ včetně léžeben spravovaných SNR

Podle účelu bylo na investice a generální opravy vynaloženo 9,5 % a na běžný provoz 90,5 % celkových výdajů.

Z neinvestičních (provozních) výdajů bylo spotřebováno na

léky	13,9 %	(12,6 % celkových výdajů)
ostatní věcné výdaje	40,4 %	(36,5 % celkových výdajů)
mzdy	43,1 %	(39,0 % celkových výdajů)
ostatní provozní výdaje	2,6 %	(2,4 % celkových výdajů)

Ve srovnání s předcházejícím rokem 1966 se investiční výdaje zvýšily o 259 mil. Kčs, tj. o 46,7 %, celkové provozní výdaje o 954 mil. Kčs (14,0 %).

Výdaje na léky stouply o 85 mil. Kčs (8,6 %), ostatní věcné výdaje o 676 mil. Kčs (27,4 %) a mzdy o 438 mil. Kčs (15,0 %).

Tabulka XXVIII.

Náklady na 1 ošetřovací den za rok 1967 v jednotlivých druzích zdravotnických zařízení spravovaných národními výbory
(tab. 7—2)

Druh zařízení	Provozní náklady na 1 ošetřovací den		V % celkových provozních nákladů připadá na náklady			
	v Kčs	proti roku 1966 více (méně) o Kčs	věcné	z toho na		
				léky	speciální zdravotnický materiál	potraviny
Nemocnice a porodnice	89,35	+ 12,25	57,3	8,4	5,0	15,3
Léčebny tuberkulózy a respiračních nemocí	68,05	+ 7,75	62,1	9,9	2,2	23,8
Psychiatrické léčebny	47,93	+ 6,53	59,7	7,3	3,6 ¹⁾	26,7
Ozdravovny	39,91	+ 4,45	65,3	.	.	37,9
Kojenecké ústavy	56,67	+ 3,62	43,2	.	.	11,5
Dětské domovy	46,60	+ 3,10	46,5	.	.	18,5
Jesle	27,75	+ 2,40	44,5	.	.	20,8

¹⁾ Na prádlo a oděvní součástky

V ambulantní léčebně preventivní péči (zařízení spravovaná národními výbory — tab. 7—2) se neinvestiční (provozní) náklady na 1 lékařskou hodinu ve srovnání s rokem 1966 poněkud zvýšily, a to o 4,13 Kčs, tj. o 7,2 % (v roce 1966 byl proti roku 1965 zaznamenán pokles). Zvýšení v přepočtu na 1 obyvatele činilo 14,72 Kčs (9,3 %). Věcné náklady si vyžádaly 53,0 % celkových provozních nákladů, z toho připadlo na léky 30,5 % provozních nákladů.

LÉKAŘI, DENTISTÉ A FARMACEUTI

(podle stavu k 31. 12. 1967 – oddíl 8)

Tabulka XXIX.
Podíl hlavních oborů na stavu a přírůstku lékařů
(tab. 8–3)

O b o r	Celkový počet lékařů	Podíl na celkovém počtu	Přírůstek (úbytek)			Podíl žen na počtu lékařů v oboru
			absolutně	v % stavu k 31.12.1966	v % celkového přírůstku	
Celkem	31 571	100,0	1 285	4,2	100,0	37,9
obvodní územní lékaři	3 746	11,9	34	0,9	2,7	22,7
stomatologický	3 430	10,9	240	7,5	18,7	50,2
interní	3 269	10,4	22	0,7	1,7	37,6
dětský	2 986	9,5	89	3,1	6,9	67,7
chirurgický	1 874	5,9	– 6	– 0,3	– 0,5	17,2
obvodní závodní lékaři	1 696	5,4	7	0,4	0,5	34,6
ženský	1 623	5,1	1	0,0	0,1	24,5
hygienická a protiepidemická péče	975	3,1	– 4	– 0,4	– 0,3	40,3
teoretický	894	2,8	45	5,3	3,5	32,2
tuberkulózy a respiračních nemocí	875	2,8	– 8	– 0,9	– 0,6	35,4
posudková služba	764	2,4	– 29	– 3,7	– 2,2	14,3
organizace zdravotnictví	734	2,3	– 14	– 1,9	– 1,1	10,9
psychiatrický	723	2,3	17	2,4	1,3	43,8
ušní - nosní - krční	643	2,0	– 6	– 0,9	– 0,5	27,1
oční	595	1,9	21	3,7	1,6	58,5
nervový	594	1,9	17	2,9	1,3	40,2
rentgenový	541	1,7	15	2,9	1,2	20,3
kožní	508	1,6	5	1,0	0,4	50,6
ostatní obory	5 101	16,1	839	14,2	65,3	43,1
z nich ostatní lékaři¹⁾	1 409	4,5	104	8,0	8,1	39,0
všeobecná část specializační průpravy	701	2,2

¹⁾ Tato skupina obsahuje kromě lékařů uvolněných pro zaměstnání v cizině též lékaře v základní vojenské službě, sestračky na mateřské dovolené apod.

Ze zjišťovaných evidenčních údajů o lékařích k 31. 12. 1967 byl vypuštěn znak dosažené specializace, poněvadž přehodnocení specializací podle ustanovení vyhlášky č. 44/1966 Sb. nebylo ke dni zjišťování skončeno. Nebyl tedy znám k 31. 12. 1967 počet lékařů se specializací v oboru a počet přidělených do specializačního oboru. Proti minulým rokům bylo nutno pozměnit obsahovou náplň publikovaných tabulek 8—3 a 8—8 a vypustit přehledy o počtu atestací podle oboru. Sledované obory činnosti byly doplněny nebo upřesněny ve smyslu vyhlášky č. 43/1966 Sb.

Počet lékařů v ČSSR — kromě těch, kteří trvale pracují v ozbrojených silách — se zvýšil proti stavu k 31. 12. 1966 o 1285, tj. o 4,2% a dosáhl tak počtu 31 571. Počet lékařů-mužů vzrostl o 349, tj. o 1,8% a počet lékařek o 936, tj. o 8,5%; tím se zvýšil podíl žen na celkovém počtu lékařů z 36,4 na 37,9%. Z celkového přírůstku připadlo na české kraje 686, tj. 53,4% (mužů 164 — 12,8%, žen 522 — 40,6%) a na slovenské kraje 599, tj. 46,6% (mužů 185 — 14,4%, žen 414 — 32,2%). V českých krajích vzrostl podíl žen na celkovém počtu lékařů z 37,0 na 38,2% a ve slovenských z 34,7 na 37,0%. Na 10 000 obyvatel připadlo v ČSSR 22,03 lékařů (v roce 1966 21,22), v českých krajích 22,78 (v roce 1966 22,15) a ve slovenských krajích 20,36 (v roce 1966 19,17); opačně vzato klesl počet obyvatel připadající na 1 lékaře v ČSSR z 471 na 454, v českých krajích z 452 na 439 a ve slovenských krajích z 522 na 491.

Přírůstek lékařů v resortu zdravotnictví činil 1173, tj. 91,3% a v ostatních resortech 112, tj. 8,7% z celkového přírůstku lékařů, takže proti stavu před rokem vzrostl počet lékařů v resortu zdravotnictví o 4,4% a v ostatních resortech o 3,1%.

Struktura oborů činnosti lékařů byla v roce 1967 rozšířena o obor alergologický, resuscitační, radiologický, protetický a o všeobecnou část specializační průpravy; vynechána byla zdravotní výchova obyvatelstva jako samostatný obor.

Na celoročním přírůstku lékařů se největší měrou podílel obor stomatologický (18,7%), dále obor dětský (6,9%), teoretické obory (3,5%), obvodní územní lékaři (2,7%). K největšímu přírůstku proti stavu k 31. 12. 1966 došlo v oboru stomatologickém o 7,5%, v teoretických oborech o 5,3% v oboru očním o 3,7% a dětském o 3,1%; naproti tomu se snížil počet lékařů v posudkové službě o 3,7%, v organizaci zdravotnictví o 1,9%, v oboru tuberkulózním a respiračních nemocí a v oboru ušním-nosním-krčným o 0,9%.

Tabulka XXX.
Lékaři podle věku, pohlaví a území
(v procentech celku — tab. 8—7)

Věková skupina	Č S S R		České kraje		Slovenské kraje	
	muži	ženy	muži	ženy	muži	ženy
do 24	3,6	10,9	3,1	9,7	4,6	14,1
25—29	11,6	26,2	10,2	23,1	15,3	34,0
30—34	12,3	18,3	11,4	18,2	14,3	18,5
35—39	18,6	17,3	17,1	17,3	22,1	17,6
40—44	17,4	12,8	17,9	14,2	16,3	9,3
45—49	11,2	5,2	12,0	5,9	9,4	3,2
50—54	10,0	4,4	11,6	5,5	6,2	1,5
55—59	8,0	3,2	9,0	4,1	5,8	0,9
60—64	3,9	1,1	4,3	1,3	2,8	0,5
65—69	2,3	0,4	2,4	0,4	2,2	0,3
70 a starší	1,1	0,2	1,0	0,3	1,0	0,1
Celkem	100,0	100,0	100,0	100,0	100,0	100,0
Průměrný věk¹⁾	41,9	34,9	42,8	36,0	39,7	32,2

¹⁾ Vypočten z odhadnutých středů věkových skupin: 23,5; 27; 32; 62; 67; 71

Soubor lékařů pracujících ve slovenských krajích byl v průměru značně mladší než v českých krajích; průměrný věk lékaře byl nižší o 3,1 roku, lékařky o 3,8 roku.

Tabulka XXXI.
Věkové složení lékařů v některých oborech činnosti
(v procentech celku — tab. 8—5)

Obor činnosti	Ve věku						Průměrný věk ¹⁾
	do 29	30—39	40—49	50—59	60—69	70 a starší	
L é k a ř i c e l k e m	23,5	32,6	24,6	14,1	4,4	0,8	39,9
z toho činní v oboru:							
interním	27,6	31,3	23,9	12,9	3,3	1,0	39,0
tuberkulózy a resp. nemocí nervovém	13,4	31,5	32,2	17,8	4,5	0,6	42,2
psychiatrickém	21,4	33,5	30,1	12,3	2,7	—	39,5
dětském	25,7	40,9	22,7	7,3	2,8	0,6	37,6
ženském	24,0	36,8	26,5	11,1	1,4	0,2	38,4
chirurgickém	18,5	30,9	30,0	17,1	3,1	0,4	41,0
ušním — nosním — krčným	25,0	31,6	26,5	13,4	3,2	0,3	39,3
očním	14,6	32,0	27,7	20,2	4,4	1,1	42,3
stomatologickém	18,0	27,2	30,9	19,5	3,7	0,7	41,8
kožním	41,6	30,5	10,2	12,1	4,7	0,9	36,8
jako obvodní územní lékaři	15,3	30,5	26,6	21,5	4,7	1,4	42,5
jako obvodní závodní lékaři	7,1	33,3	27,7	20,4	10,2	1,3	44,6
posukové služby	10,0	42,0	26,9	13,4	6,4	1,3	41,8
rentgenologie	0,1	17,4	32,5	32,6	15,8	1,6	49,8
organizace zdravotnictví	14,0	37,9	29,8	14,0	3,9	0,4	40,9
hygienické a protiepidemické péče	1,1	23,4	42,0	27,1	5,3	1,1	46,4
teoretických oborů	19,7	45,9	19,9	10,1	4,1	0,3	38,7
ostatní lékaři	34,6	35,2	22,4	6,0	1,2	0,6	36,2
	36,8	29,7	22,3	8,9	1,8	0,5	36,8

¹⁾ Vypočten z odhadnutých středů věkových skupin: 27, 35, 45, 55, 63, 71

Nejnižší průměrný věk byl v teoretických oborech 36,2, dále v oboru stomatologickém 36,8, psychiatrickém 37,6, dětském 38,4 a v hygienické a protiepidemické péči 38,7; naproti tomu v posudkové službě, v organizaci zdravotnictví, u obvodních lékařů, v oboru tuberkulózy a respiračních nemocí, kožním, ušním-nosním-krčným, očním, ženském a rentgenovém převýšil průměrný věk 40 let. „Nejstarší“ byla posudková služba s průměrným věkem lékaře 49,8.

Struktura souboru lékařů podle roku promoce (tab. 8—6) byla obdobná. Do 3 let po promoci bylo 16,5% lékařů, od 4 do 10 let 29,2%, od 11 do 20 let 36,2%, od 21 do 30 let 10,2%, s 31 a více lety po promoci bylo 7,9% lékařů. Z počtu lékařů do 3 let po promoci bylo nejvíce stomatologů (19,5%), dále internistů (12,4%), pediatrů (8,1%), chirurgů (6,2%). S více než 30 lety po promoci bylo 24,7% obvodních územních lékařů, 11,0% zubních lékařů, 9,0% lékařů v oboru interním a 7,6% v posudkové službě.

Tabulka XXXII.
Dentisté podle věku a území (v % celku)
(tab. 8—9)

Věková skupina	Č S S R	České kraje	Slovenské kraje
do 24	—	—	—
25—29	—	—	—
30—34	0,1	0,1	0,3
35—39	0,2	0,2	0,3
40—44	1,6	0,6	5,6
45—49	10,3	10,7	8,8
50—54	30,1	30,7	27,8
55—59	35,9	35,9	35,5
60—64	15,9	15,6	17,2
65—69	4,5	4,8	2,9
70 a starší	1,4	1,4	1,6
Celkem	100,0	100,0	100,0
Průměrný věk	55,6	55,7	55,2

Tabulka XXXIII.
Farmaceuti podle věku a území (v % celku)
(tab. 8—12)

Věková skupina	Č S S R	České kraje	Slovenské kraje
do 24	4,5	3,1	8,2
25—29	9,6	6,6	17,2
30—34	9,0	7,6	12,6
35—39	20,7	20,5	21,1
40—44	21,4	23,6	15,4
45—49	14,5	16,9	8,3
50—54	7,8	8,9	5,0
55—59	7,8	8,8	5,4
60—64	2,9	2,6	3,7
65—69	1,3	0,9	2,4
70 a starší	0,5	0,5	0,7
Celkem	100,0	100,0	100,0
Průměrný věk	41,5	42,6	38,8

Počet dentistů k 31. 12. 1967 byl o 69, tj. o 3,5 % nižší než byl stav k 31. 12. 1966. Průměrný věk dentistů byl přes 55 let, jak v českých krajích (55,7), tak ve slovenských krajích (55,2).

Počet farmaceutů se zvýšil za rok 1967 o 90, tj. o 1,7 %. Počet farmaceutů mužů poklesl o 18, tj. o 0,8 % a počet žen vzrostl o 108, tj. o 3,6 %. Průměrný věk farmaceutů (mužů a žen) se proti roku 1966 změnil v roce 1967 jen nepatrně a byl podobně jako u lékařů ve slovenských krajích o 3,8 roku kratší než v českých krajích.

PRACOVNÍCI

(oddíl 9)

Tabulka XXXIV.

**Počet pracovníků — fyzických osob podle skupin organizací v ČSSR,
přírůstky (— úbytky) a podíl těchto skupin na celkovém počtu pracovníků
(tab. 9—1)**

Organizace	Počet pracovníků k 31. 12.		Proti roku 1966 rozdíl		Podíl na celku v procentech	
	1966 ¹⁾	1967	absolutně	v procentech	1966	1967
Ú h r n e m	229 292	238 311	9 019	3,9	100,0	100,0
Rozpočtové organizace spravované národními výbory z toho lékařská služba pověřenectvem SNR pro zdravotnictví	188 799 9 004	196 606 9 199	7 807 195	4,1 2,2	82,3 3,9	82,5 3,9
v tom: výzkumné ústavy ostatní	2 942 742	3 323 978	381 236	13,0 31,8	1,3 0,3	1,4 0,4
ministerstvem zdravotnictví	2 200	2 345	145	6,6	1,0	1,0
v tom: výzkumné ústavy ostatní	5 689	5 863	174	3,1	2,5	2,5
ministerstvem zdravotnictví	3 590	3 642	52	1,4	1,6	1,5
v tom: výzkumné ústavy ostatní	2 099	2 221	122	5,8	0,9	0,9
Lázeňské organizace	11 862	11 974	112	0,9	5,2	5,0
v tom: lázeňské léčebny	11 669	11 679	10	0,1	5,1	4,9
výzkumný ústav	125	153	28	22,4	0,1	0,1
ostatní	68	142	74	108,8	0,0	0,1
Zdravotnické zásobování	2 487	2 491	4	0,2	1,1	1,0
Zdravoprojekt	384	444	60	15,6	0,1	0,2
Průmyslové podniky	17 129	17 610	481	2,8	7,5	7,4
v tom: Spořa	14 468	14 665	197	1,4	6,3	6,2
z toho výzkumné ústavy	919	1 525	606	65,9	0,4	0,6
Ústav sér a očkovacích látek	1 499	1 751	252	16,8	0,7	0,7
z toho výzkumný ústav	.	218	.	.	.	0,1
Zřídelní podniky	1 162	1 194	32	2,8	0,5	0,5

¹⁾ podle organizační struktury v roce 1967

Ke konci roku 1967 pracovalo v resortu zdravotnictví 238 311 fyzických osob, tj. o 9 019 (3,9 %) více než k 31. 12. 1966. V českých krajích dosáhl počet pracovníků 170 579 a ve slovenských krajích 67 732. Na celkovém přírůstku proti roku 1966 se české kraje podílely počtem 5 406, tj. 59,9 % a slovenské kraje 3 613, tj. 40,1 %, takže v českých krajích činil přírůstek 3,3 % a ve slovenských 5,6 %.

Od 1. ledna 1967 byl vytvořen samostatný podnik „Čs. státní lázně a zřídla“ s ústřední správou v Praze a v Bratislavě. Pod Ústřední správu lázní a zřídla v Praze, která byla vyčleněna z ministerstva zdravotnictví, byl převeden Výzkumný ústav pro fyziatrii, balneologii a klimatologii v Mariánských Lázních a Odborný léčebný ústav Karlova Studánka. Ústřední správa v Bratislavě byla vyčleněna z pověření SNR pro zdravotnictví. Pod její správu přešly z přímé správy pověření SNR pro zdravotnictví tatarské tuberkulózní léčebny, které si nadále ponechávají charakter svého hospodaření jako rozpočtové organizace.

Nově vznikl Výzkumný ústav lékařské bioniky v Bratislavě. Ústav tuberkulózy v Bratislavě jako samostatná organizace zanikl a sloučil se s Výzkumným ústavem epidemiologie a mikrobiologie v Bratislavě. Název změnil Výzkumný ústav fyziatrie, balneologie a klimatologie v Bratislavě na Výzkumný ústav humánní bioklimatologie.

Národní podnik Penicilin byl začleněn do Výzkumného ústavu antibiotik a biotransformací a Výzkumný ústav přírodních léčiv do Výzkumného ústavu farmacie a biochemie. V Ústavu sér a očkovacích látek byl zřízen nový Výzkumný ústav imunologický.

Další změna se týká Státní hospodářské projektové organizace pro zdravotnickou výstavbu „Zdravoprojekt“, která byla do konce roku 1966 ve skupině zvláštních rozpočtových organizací spravovaných ústředně a od 1. ledna se stala hospodářskou organizací.

Pracovníci v resortu zdravotnictví představují 1,7 % všeho obyvatelstva, kromě nich pracuje ještě značný počet zdravotnických pracovníků v dalších resortech; v železničním zdravotnictví jich bylo 1 834 koncem roku 1967.

Z uvedeného počtu fyzických osob pracovalo k 31. 12. 1967 ve zdravotnických službách včetně lázeňství 217 766 pracovníků, což je 91,4 % z celku a o 8 474 více než před rokem, ve zdravotnické výrobě 17 610, tj. 7,4 % z celku a o 481 více než před rokem, ve zdravotnickém zásobování 2 491 a ve Zdravoprojektu 444. Z celkového počtu pracovníků bylo 179 936 žen, tj. 75,5 %, ve zdravotnických službách pracovalo 167 743 žen, tj. 77,0 %.

Do počtu pracovníků nejsou započteny pracovnice na mateřské dovolené a mající neplacené volno k péči o dítě jako pokračování mateřské dovolené a dále ti pracovníci, kteří byli přijati na přechodnou dobu nad plánovaný počet (§ 56 zák. 65/1965 Sb.). Ve zdravotnických službách bylo v ročním průměru 6 870 žen na mateřské dovolené a další mateřské dovolené. Jejich počet byl o 0,1 % nižší proti roku 1966. Nad plánovaný počet bylo přijato v ročním průměru 1 500 pracovníků, tj. o 4,9 % méně než v roce 1966.

Z celkového počtu lékařů-fyzických osob 27 474 pracujících ve zdravotnických službách mělo 1 828 (6,7 %) zkrácenou pracovní dobu a 4 842 (17,6 %) jich smluvně pracovalo nad stanovenou pracovní dobu, přičemž průměrný počet týdenních hodin lékařů nad stanovenou pracovní dobu činil 6,2.

Po přepočtu kratších pracovních úvazků na plnou pracovní dobu činil přepočtený počet pracovníků ve zdravotnických službách (bez Ústavu kosmetiky) k 31. 12. 1967 v ČSSR 211 470, v českých krajích 150 694 a ve slovenských krajích 60 776; z nich v zařízeních spravovaných národními výbory v ČSSR 190 622, tj. 90,1 %, v českých krajích 137 138, 91,0 % a ve slovenských krajích 53 484, 88,0 %. Pracovníci lékařské služby představují 4,1 % všech pracovníků ve zdravotnických službách. Celkový přírůstek přepočteného počtu pracovníků proti stavu před rokem činil v ČSSR 7 795, tj. 3,8 %, v českých krajích 4 684, tj. 3,2 % a ve slovenských krajích 3 111, tj. 5,4 %; v zařízeních spravovaných národními výbory v ČSSR 7 580, tj. 4,1 %, v českých krajích 4 600, tj. 3,5 % a ve slovenských krajích 2 980, tj. 5,9 %.

V lékařské službě (tab. 9—6) pracovalo ke konci roku 1967 v přepočteném počtu 8 585 pracovníků, o 204 (2,4 %) více než před rokem. Jejich složení v procentech bylo:

Farmaceuti	44,5
Laboranti kvalifikovaní	28,0
Laboranti nekvalifikovaní	9,8
Ostatní odborní pracovníci	2,8
Administrativní pracovníci	4,2
Dělníci	10,7

Přímo v lékárnách pracovalo 3 691, tj. 96,6 % farmaceutů.

Tabulka XXXV.

Přepočtený počet pracovníků ve zdravotnických službách v ČSSR, stavy ke konci roku, přírůstky (— úbytky) a podíl na celkovém počtu pracovníků

Kategorie pracovníků	Přepočtený počet pracovníků k 31. 12.		Proti roku 1966 rozdíl		Podíl na celku v procentech	
	1966	1967	absolutně	v procentech	1966	1967
Celkový úhrn	203 675	211 470	7 795	3,8	100,0	100,0
Lékaři	25 228	26 383	1 155	4,6	12,4	12,5
Farmaceuti	4 229	4 248	19	0,4	2,1	2,0
Ostatní pracovníci s vysokoškolským vzděláním	1 312	1 438	126	9,6	0,7	0,7
Dentisté	1 894	1 831	— 63	— 3,3	0,9	0,9
Střední zdravotničtí pracovníci	85 152	89 993	4 841	5,7	41,8	42,5
v tom: zdravotní sestry	37 917	39 507	1 590	4,2	18,6	18,7
dětské sestry	20 433	21 613	1 180	5,8	10,0	10,2
diétní sestry	739	783	44	6,0	0,4	0,4
zubní sestry	1 875	2 231	356	19,0	0,9	1,0
ženské sestry	4 678	4 949	271	5,8	2,3	2,3
rehabilitační pracovníci	2 354	2 404	50	2,1	1,2	1,1
asistenti hygienické služby	1 490	1 647	157	10,5	0,7	0,8
zdravotní laboranti	6 414	6 937	523	8,2	3,1	3,3
rentgenoví laboranti	2 570	2 758	188	7,3	1,3	1,3
zubní laboranti	4 311	4 643	332	7,7	2,1	2,2
lékárenští laboranti	2 368	2 521	153	6,5	1,2	1,2
oční optici	3	—	— 3	— 100,0	0,0	—
Nižší zdravotničtí pracovníci	18 944	14 497	— 4 447	— 23,5	9,3	6,8
v tom: zubní instrumentářky	3 149	3 001	— 148	— 4,7	1,5	1,4
lázeňští	535	695	160	29,9	0,3	0,3
pěstounky v jeslích	3 040	2 906	— 134	— 4,4	1,5	1,4
sanitářky	5 338	5 576	238	4,5	2,6	2,6
sanitáři	6 261	1 820	— 4 441	— 70,9	3,1	0,9
sádrovníci	94	94	—	—	0,0	0,0
dezinfektoři	527	405	— 122	— 23,1	0,3	0,2
Odborní zdravotničtí pracovníci úhrnem	136 759	138 390	1 631	1,2	67,2	65,4
Učitelé	862	805	— 57	— 6,6	0,4	0,4
Ostatní odborní pracovníci	1 919	1 685	— 234	— 12,2	0,9	0,8
Administrativní pracovníci	11 518	11 909	391	3,4	5,7	5,6
Pomocní pracovníci	52 617	58 681	6 064	11,5	25,8	27,8

Na stavy středních zdravotnických pracovníků má značný vliv fluktuační, hlavně u zdravotních a dětských sester. Počátkem roku 1967 bylo ve zdravotnických zařízeních spravovaných ústředně a národními výbory 38 434 zdravotních sester. Během roku změnilo pracoviště, odešlo ze zdravotnických služeb v resortu zdravotnictví, zemřelo nebo bylo převedeno do jiných kategorií 7 072 (18,4 %) zdravotních sester; na mateřskou dovolenou odešlo 3 042 (7,9 %), do domácnosti 1 076 (2,8 %), do důchodu 429 (1,2 %), zemřelo 40, do jiných kategorií bylo převedeno 914 (2,4 %), do jiných zdravotnických služeb v resortu přešlo 1 190 (3,1 %) a jinam odešlo 381 (1,0 %). Přírůstkem z jiných zdrojů než škol bylo nahrazeno 6 144, tj. 86,9 % odchodů (z domácnosti 1 394 — 3,6 %, z mateřské dovolené 2 339 — 6,1 %, z jiných zdravotnických služeb v resortu 1 234 — 3,2 %, z jiných kategorií bylo převedeno 778 — 2,0 % a jinak přibýlo 399 — 1,1 % počátečního stavu),

takže čistý úbytek činil 928 neboli 2,4 % počátečního stavu. Ze škol a kursů nastoupilo 2 521 zdravotních sester, z nichž bylo po nahrazení úbytku 1 593 (63,2 %) jako skutečný přírůstek.

Dětských sester bylo počátkem roku 20 631, celkový úbytek činil 4 263, tj. 20,7 % (na mateřskou dovolenou 1 926 — 9,3 %, do domácnosti 683 — 3,3 %, do jiných zdravotnických služeb v resortu 707 — 3,4 %, do důchodu 83 — 0,4 %, úmrtí 12 — 0,1 %, jiný odchod 404 — 2,0 %, převod od jiných kategorií 448 — 2,2 %) a celkový přírůstek mimo nástup ze škol a kursů 3 809 (89,4 % odchodů), čímž vznikl úbytek 454, tj. 2,2 % počátečního stavu. Z přírůstku ze škol a kursů (1 669) zbylo 79,0 %, tj. 1 215 jako skutečný přírůstek dětských sester.

Úbytek nižších zdravotnických pracovníků je charakterizován jednak pokračujícím procesem při doškolování některých kategorií a jejich převáděním na místa středních zdravotnických pracovníků (zubní instrumentářky, pěstounky v jeslích), jednak přesunem na základě mzdových úprav (řidiči od sanitních vozů ze sanitářů do pomocných pracovníků) a jednak přesunem těžiště v náplni práce při více vykonávaných činnostech (dezinfektoři mezi sanitáře nebo pomocné pracovníky). Pokles počtu u ostatních odborných pracovníků vznikl převodem Zdravoprojektu z rozpočtových zdravotnických zařízení do hospodářských organizací. Úbytek učitelů je výrazem zpřesnění.

ZDRAVOTNICKÉ ŠKOLSTVÍ

(oddíl 10)

Na všech lékařských fakultách v republice bylo k 15. 10. 1967 zapsáno úhrnem 12 246 studujících, z toho 436 cizinců. Z 11 810 posluchačů čs. státní příslušnosti bylo pouze 42 studujících při zaměstnání, tedy pouhých 0,36 ‰. Proti předcházejícímu roku se počet zapsaných posluchačů (tab. 10—1) zmenšil o 165, přičemž počet studujících při zaměstnání se snížil více než o jednu třetinu. Počet žen v řádném studiu, který v posledních letech vykazoval trvalý vzestup, poklesl oproti předcházejícímu roku o 321 posluchaček. Tím také pokleslo procento žen mezi posluchači o 2,2 ‰ na 60,3 ‰. Mezi studujícími při zaměstnání je žen 45,2 ‰.

Do 1. ročníku bylo nově přijato (tab. 10—2) celkem o 184 posluchačů méně, z toho o 183 v řádném studiu a o 1 ve studiu při zaměstnání.

Z posluchačů řádného studia studovalo

	podle stavu k 15. 10. 1967	proti stavu k 15. 10. 1966 více (+) či méně (—)	
	%	absolutně	v ‰
všeobecné lékařství	60,8	— 26	— 0,4
dětské lékařství	13,3	— 37	— 2,3
hygiena a epidemiologie	6,3	+ 15	+ 2,1
stomatologie	19,6	— 91	— 3,8

Nových lékařů a lékařek (čs. státní příslušnosti) vyšlo v roce 1967 z našich universit o 15 (0,9 ‰) méně než v roce 1966. Přesto zůstává celkový počet absolventů vyšší než byl v jednotlivých letech od r. 1952 do r. 1965.

Počet profesorů a docentů (interních) se zvýšil o 39 a ostatních učitelských pracovníků o 48, takže celkový stav interních vyučujících se zvýšil o 87.

Na farmaceutické fakultě bylo zapsáno k 15. 10. 1967 celkem 1 072 studujících, a to 1 037 čs. státních příslušníků a 36 cizinců. Z čs. státních příslušníků (tab. 10—1 a 10—3) bylo posluchačů v řádném studiu 81,5 ‰ a při zaměstnání studovalo 18,5 ‰. Na rozdíl od studia lékařských oborů počet studujících farmacií při zaměstnání zůstává poměrně vysoký, i když proti předcházejícímu roku poklesl. Celkový úbytek posluchačů oproti stavu k 15. 10. 1966 činí 70, avšak počet posluchačů v řádném studiu stoupl o 31, kdežto počet studujících při zaměstnání poklesl o 101. Počet žen mezi posluchači v řádném studiu stoupl o 29, avšak ve studiu při zaměstnání se snížil o 89.

V roce 1967 absolvovalo farmaceutickou fakultu 132 studujících, tj. o 16 více než v předchozím roce.

Počet interních učitelů se v úhrnu zvýšil o 49, z toho stav profesorů a docentů o 4, ostatních učitelských pracovníků o 45.

Střední zdravotnické školy (tab. 10—4 až 10—10). Ve školním roce 1967/68 ubylo v denním studiu 29 tříd, z toho v českých krajích 24, na Slovensku 5 tříd. Při tom v nižším dvouletém studiu zřízeném jako experiment na středních zdravotnických školách se počet tříd zvýšil o 4 (v českých krajích o 3, na Slovensku o 1 třídu). Úbytek se tedy týká čtyřletého denního studia a dvouletého denního studia pro absolventy SVVŠ.

Ve studiu při zaměstnání došlo opět k úbytku tříd a to o 16. Počet žáků v tomto způsobu studia se počínaje školním rokem 1961/1962 soustavně snižuje. Z tehdejších 172 tříd zbylo jen 81 tříd (47 %).

Úbytek počtu tříd souvisí s poklesem počtu žáků, i když závislost zde nemá samozřejmě charakter přímé úměrnosti.

Oproti školnímu roku 1966/67 ubylo vcelku u denních forem studia 1 330 žáků (5,4 %). Z toho u čtyřletého studia se snížil stav žáků o 1 394 (6,1 %), u dvouletého studia pro absolventy SVVŠ o 35 (1,9 %) a v experimentálním nižším dvouletém studiu se naopak počet žáků zvýšil o 99 (9,9 %). Studujících při zaměstnání ubylo 314 (9,9 %).

Do 1. ročníku v řádných formách studia bylo přijato v úhrnu o 19 žáků méně než v předcházejícím roce (na čtyřleté studium o 28 méně, na dvouleté studium pro absolventy SVVŠ o 6 více a na nižší dvouleté studium — experiment o 3 více).

Počet absolventů denní formy studia se snížil proti předcházejícímu roku o 389, z toho u čtyřletého denního studia činí pokles 542 absolventů a u dvouletého studia pro absolventy SVVŠ se naopak zvýšil počet absolventů o 153.

Počet absolventů ve studiu při zaměstnání se zvýšil o 25.

V denním studiu připadá 37,6 % absolventů na obor zdravotních sester a 29,1 % na obor dětských sester. Zbývající obory byly zastoupeny takto: zdravotní laboranti 6,7 %, zubní laboranti 6,5 %, ženské sestry 4,9 %, lékárenští laboranti 4,4 %, rehabilitační pracovníci 2,8 %, rtg laboranti 2,8 %, asistenti hygienické služby 1,9 %, dietní sestry 1,5 %, oční optici 0,9 % a stomatologické sestry 0,9 %.

Z absolventů studia při zaměstnání největší část tvořily zdravotní sestry (47,0 %). Další nejpočetnější skupinou byly stomatologické sestry (19,8 %) a dále zdravotní laboranti (11,7 %). Následují dětské sestry (8,0 %), rtg laboranti 4,3 %, lékárenští laboranti 3,4 %, ženské sestry 1,3 %, zubní laboranti 1,1 %. Na ostatních oborech absolvovali pouze 2 asistenti hygienické služby a 2 dietní sestry.

Počet žákovských domovů se proti předcházejícímu roku snížil o jeden, takže v ČSSR bylo 58 domovů mládeže, ve kterých bylo ubytováno 6 318 žáků.

Číslování okresů v grafech VI. a VII.

1 Hlavní město Praha	38 Louny	75 Šumperk
2 Benešov	39 Most	76 Vsetín
3 Beroun	40 Teplice	
4 Kladno	41 Ústí nad Labem	77 Bratislava-město
5 Kolín		78 Bratislava-venkov
6 Kutná Hora	42 Havlíčkův Brod	79 Dunajská Streda
7 Mělník	43 Hradec Králové	80 Galanta
8 Mladá Boleslav	44 Chrudim	81 Komárno
9 Nymburk	45 Jičín	82 Levice
10 Praha-východ	46 Náchod	83 Nitra
11 Praha-západ	47 Pardubice	84 Nové Zámky
12 Příbram	48 Rychnov n. Kněžnou	85 Senica
13 Rakovník	49 Semily	86 Topolčany
	50 Svitavy	87 Trenčín
14 České Budějovice	51 Trutnov	88 Trnava
15 Český Krumlov	52 Ústí nad Orlicí	
16 Jindřichův Hradec		89 Banská Bystrica
17 Pelhřimov	53 Blansko	90 Čadca
18 Písek	54 Brno-město	91 Dolný Kubín
19 Prachatice	55 Brno-venkov	92 Liptovský Mikuláš
20 Strakonice	56 Břeclav	93 Lučenec
21 Tábor	57 Gottwaldov	94 Martin
	58 Hodonín	95 Považská Bystrica
22 Domažlice	59 Jihlava	96 Prievidza
23 Cheb	60 Kroměříž	97 Rimavská Sobota
24 Karlovy Vary	61 Prostějov	98 Zvolen
25 Klatovy	62 Třebíč	99 Žiar nad Hronom
26 Plzeň-město	63 Uherské Hradiště	100 Žilina
27 Plzeň-jih	64 Vyškov	
28 Plzeň-sever	65 Znojmo	101 Bardejov
29 Rokycany	66 Žďár nad Sázavou	102 Humenné
30 Sokolov		103 Košice
31 Tachov	67 Bruntál	104 Michalovce
	68 Frýdek-Místek	105 Poprad
32 Česká Lípa	69 Karviná	106 Prešov
33 Děčín	70 Nový Jičín	107 Rožňava
34 Chomutov	71 Olomouc	108 Spišská Nová Ves
35 Jablonec nad Nisou	72 Opava	109 Trebišov
36 Liberec	73 Ostrava-město	
37 Litoměřice	74 Píerov	

TABULKOVÁ ČÁST

1. ZÁKLADNÍ UKAZATELE ROZVOJE ZDRAVOTNICTVÍ

1. ZÁKLADNÍ UKAZATELE

1-1. Vývoj hlavních demografických údajů

R o k	Střední stav obyvatelstva	Živě narození	Zemřelí	Přirozený přírůstek	Mrtvo-rozenost	Ze 100 narozených se narodilo v ústavech	Kojenecká	Novo-rozenecká
		na 1 000 obyvatel					úmrtnost	

Č S S R

1937	14 428 715	16,3	13,1	3,2	23,8	18,5	117,4	48,3
1946	12 915 759	22,7	14,1	8,6	16,5	31,0	108,8	44,1
1948	12 338 985	23,4	11,5	11,9	15,7	38,2	83,5	32,7
1950	12 388 568	23,3	11,5	11,8	17,7	44,1	77,7	33,1
1955	13 092 570	20,3	9,6	10,7	11,9	79,4	34,1	17,4
1960	13 654 088	15,9	9,2	6,7	10,3	93,7	23,5	13,5
1961	13 779 993	15,8	9,2	6,6	9,9	95,3	22,7	12,9
1962	13 859 864	15,7	10,0	5,7	9,3	96,1	22,8	13,1
1963	13 951 606	16,9	9,5	7,4	8,8	96,9	22,1	13,0
1964	14 057 968	17,2	9,6	7,6	8,6	97,7	21,4	13,1
1965	14 158 697	16,4	10,0	6,4	8,1	97,8	25,5	17,2
1966	14 240 041	15,6	10,0	5,6	8,1	97,6	23,8	15,9
1967 ¹⁾	14 305 031	15,1	10,1	5,0	7,6	.	22,9	15,4

Č eské kraje

1937	10 888 540	14,3	12,8	1,5	23,7	24,3	100,7	45,5
1946	9 523 266	22,1	14,1	8,0	15,9	38,2	93,7	40,3
1948	8 893 104	22,2	11,4	10,8	14,8	48,9	71,5	28,6
1950	8 925 122	21,1	11,6	9,5	17,3	58,0	64,2	28,6
1955	9 365 969	17,7	10,0	7,7	11,1	91,8	27,9	16,2
1960	9 659 818	13,3	9,7	3,6	9,8	98,2	20,0	13,1
1961	9 588 016	13,7	9,9	3,8	8,9	98,6	19,3	12,2
1962	9 621 808	13,9	10,8	3,1	8,4	98,8	21,1	13,3
1963	9 668 741	15,4	10,4	5,0	8,1	98,9	19,7	12,6
1964	9 730 019	15,9	10,5	5,4	8,0	99,4	19,1	12,7
1965	9 785 102	15,1	10,7	4,4	7,5	99,1	23,7	17,3
1966	9 826 188	14,4	10,8	3,6	7,3	99,0	21,9	15,9
1967 ¹⁾	9 853 267	14,0	11,0	3,0	6,7	.	21,5	15,5

Slovenské kraje

1937	3 540 175	22,6	14,0	8,6	23,9	7,2	149,8	53,7
1946	3 392 493	24,2	14,0	10,2	18,1	12,5	147,3	53,7
1948	3 445 881	26,5	11,9	14,6	17,6	15,0	109,5	41,8
1950	3 463 446	28,8	11,5	17,3	18,4	17,9	103,3	41,7
1955	3 726 601	26,6	8,8	17,8	13,2	58,6	44,3	19,5
1960	3 994 270	22,1	7,9	14,2	10,9	87,1	28,6	14,1
1961	4 191 977	20,8	7,5	13,3	11,3	90,5	27,8	13,9
1962	4 238 056	19,8	8,1	11,7	10,5	92,0	25,5	12,9
1963	4 282 865	20,4	7,7	12,7	9,9	93,6	26,2	13,6
1964	4 327 949	20,1	7,6	12,5	9,6	94,6	25,6	13,7
1965	4 373 595	19,3	8,2	11,1	9,3	95,4	28,5	17,0
1966	4 413 853	18,5	8,2	10,3	9,4	95,1	27,0	15,7
1967 ¹⁾	4 451 764	17,4	8,0	9,4	9,2	.	25,4	15,2

¹⁾ Předběžná data

1. ZÁKLADNÍ UKAZATELE

1—2. Vývoj dětské úmrtnosti, mateřské úmrtnosti a perinatální úmrtnosti

R o k	Počet zemřelých na 100 000 žijících dětí ve věku			Počet zemřelých matek na 1 000 živě narozených ¹⁾	Perinatální úmrtnost celkem ²⁾	z toho úmrtnost	
	1 — 4 roky	5 — 9 let	10 — 14 let			do 7 dnů života (časná)	do 3 dnů života (poporodní)
Č S S R							
1937	700,7	262,8	168,5	4,45	51,6	27,8	20,5
1948	478,3	121,0	106,8	1,29	36,4	20,7	15,9
1950	298,7	87,0	87,0	1,07	40,4	22,7	18,3
1955	170,4	57,1	52,1	0,68	24,7	12,8	10,0
1960	120,3	41,4	39,7	0,45	20,8	10,5	7,9
1961	111,8	48,6	36,6	0,40	20,2	10,2	7,8
1962	113,6	50,9	37,0	0,47	19,8	10,5	8,0
1963	111,5	46,6	40,3	0,36	19,2	10,3	7,9
1964	110,9	47,8	34,2	0,36	19,1	10,5	8,3
1965	119,9	47,1	38,6	0,35	22,7	14,6	12,2
1966	110,6	45,3	40,5	0,29	21,7	13,6	10,9
1967	.	.	.	0,20	.	.	.
Č e s k é k r a j e							
1937	529,3	256,3	161,9	5,03	52,7	29,0	21,8
1948	285,2	109,2	92,3	1,16	34,2	19,4	15,2
1950	249,2	79,2	82,2	0,99	38,6	21,3	17,3
1955	137,5	53,3	49,9	0,71	23,8	12,7	9,9
1960	97,6	38,8	36,7	0,45	20,5	10,7	8,1
1961	97,3	49,7	34,5	0,36	19,0	10,0	7,9
1962	102,1	52,5	36,6	0,55	19,6	11,1	8,6
1963	98,3	42,6	39,9	0,37	18,7	10,5	8,1
1964	96,0	44,2	33,4	0,32	18,7	10,6	8,5
1965	95,1	43,7	38,5	0,37	22,4	14,9	12,7
1966	90,0	42,6	39,3	0,30	21,3	14,0	11,2
1967	.	.	.	0,21	.	.	.
S l o v e n s k é k r a j e							
1937	1 068,8	277,8	184,0	3,31	49,3	25,4	18,1
1948	469,1	145,1	133,5	1,56	41,1	23,5	17,7
1950	418,7	104,7	95,9	1,21	43,7	25,3	20,0
1955	233,5	66,2	57,2	0,64	26,3	13,1	10,2
1960	157,4	46,3	46,9	0,44	21,2	10,3	7,6
1961	134,5	46,6	41,0	0,46	21,9	10,5	7,6
1962	131,2	48,1	37,8	0,35	20,1	9,5	6,9
1963	131,7	53,5	41,3	0,34	20,0	10,0	7,4
1964	134,3	53,6	35,7	0,44	19,9	10,2	7,9
1965	160,7	52,5	39,0	0,30	23,4	14,0	11,4
1966	146,0	49,6	42,6	0,28	22,3	12,9	10,3
1967	.	.	.	0,19	.	.	.

¹⁾ Počet žen zemřelých v souvislosti s těhotenstvím, porodem a šestineděním. Za rok 1967 předběžný údaj.

²⁾ Do 7 dnů života vč. mrtvorozenosti.

1. ZÁKLADNÍ UKAZATELE

1-3. Vývoj onemocnění na vybrané přenosné nemoci

R o k	Počet hlášených onemocnění na 100 000 obyvatel									
	Tyf břišní	Paratyf B	Ostatní salmone- lózy	Úplavice přenosná	Spála	Záškrt	Dávivý kašel	Dětská obrva	Virový zánět mozku	Infekční zánět jater
	040	041	042	045	050	055	056	080	082	092
Č S S R										
1937	39,5	1,4	.	1,3	159,7	213,7	.	1,4	0,3	.
1946	56,6	.	.	9,7	104,9	208,3	36,5	3,2	1,2	.
1948	24,1	.	.	3,6	205,7	80,4	39,7	19,3	2,3	.
1950	26,9	11,1	.	8,1	459,7	60,6	69,9	4,3	3,1	159,3
1955	10,4	5,5	16,3	31,0	306,1	17,5	313,8	1,7	9,4	374,7
1960	5,7	1,8	32,7	78,6	268,0	4,6	58,0	0,4	8,6	286,1
1961	5,8	0,9	27,4	68,1	246,0	3,4	33,8	—	4,5	271,7
1962	5,0	0,7	28,9	114,7	172,4	1,8	42,0	—	2,7	206,8
1963	4,7	1,0	47,4	312,9	165,8	1,2	31,0	—	5,6	255,4
1964	7,8	0,5	39,1	136,4	187,3	1,1	4,8	—	1,9	293,4
1965	2,9	0,6	56,0	77,6	152,6	0,5	10,0	—	3,1	197,3
1966	2,3	0,9	59,8	94,2	151,9	0,4	18,6	—	2,1	130,8
1967	2,7	0,3	52,6	133,9	145,8	0,3	5,5	—	2,2	98,4
Č e s k é k r a j e										
1937	22,0	1,4	.	1,5	181,0	254,1	.	1,7	0,4	.
1946	42,0	7,4	.	7,9	134,4	246,9	27,0	3,1	1,5	.
1948	17,2	4,9	.	4,5	234,1	92,8	45,7	23,2	3,0	.
1950	18,4	14,6	18,2	10,0	569,4	70,1	74,9	5,0	4,2	216,6
1955	6,0	7,0	21,2	40,9	345,0	17,3	333,5	1,4	9,5	371,6
1960	3,1	2,0	42,0	93,2	326,7	4,5	49,5	0,3	9,9	270,0
1961	4,5	1,0	34,4	71,5	307,4	3,8	33,5	—	5,9	285,0
1962	3,2	0,8	33,6	130,2	217,9	2,2	49,6	—	3,0	220,6
1963	2,8	1,2	58,7	326,3	196,9	1,4	35,2	—	7,1	266,7
1964	2,9	0,6	33,7	148,1	222,5	1,4	4,0	—	2,7	278,7
1965	1,7	0,7	50,8	65,3	185,6	0,6	6,9	—	4,2	179,4
1966	1,7	0,4	63,2	89,7	180,6	0,5	13,0	—	2,9	121,2
1967	1,7	0,4	45,8	127,1	168,5	0,3	5,8	—	3,1	94,8
S l o v e n s k é k r a j e										
1937	93,2	1,2	.	0,7	94,5	89,2	.	0,6	—	.
1946	104,5	.	.	14,7	85,3	100,0	30,3	3,5	0,2	.
1948	41,9	.	.	1,5	132,4	48,4	24,5	9,3	0,3	.
1950	49,0	1,9	.	3,1	177,0	36,0	57,0	2,7	0,2	11,5
1955	20,9	1,9	4,1	6,0	213,0	18,1	266,6	2,2	9,2	382,1
1960	11,6	1,0	10,2	43,3	132,7	4,8	54,4	0,7	5,4	323,2
1961	8,5	0,5	11,4	60,2	105,7	2,4	34,3	—	1,4	241,3
1962	9,1	0,5	18,1	79,6	69,1	0,8	24,6	—	2,1	175,3
1963	8,8	0,5	21,8	282,6	95,4	0,6	21,7	—	2,1	229,9
1964	19,0	0,3	51,1	110,1	108,2	0,6	6,5	—	0,4	326,5
1965	5,6	0,3	67,7	105,1	78,9	0,2	16,9	—	0,7	237,6
1966	3,7	2,2	52,2	104,3	88,0	0,2	30,9	—	0,3	152,3
1967	4,9	0,2	67,7	148,9	95,4	0,2	5,0	—	—	106,4

1. ZÁKLADNÍ UKAZATELÉ

1—4. Vývoj počtu lůžek*)

Rok	Lůžka celkem	v t o m			Místa v kojeneckých ústavech a dětských domovech
		v nemocnicích a porodnicích ¹⁾	v odborných a jiných léčebných ústavech	v láních	
Č S S R					
1937	.	48 288	22 781	.	—
1946	.	68 391	19 466	.	225
1948	110 095	70 997	21 784	17 314	1 265
1950	124 015	76 940	23 404	23 671	1 854
1960	164 695	105 123	34 647	24 925	5 376
1963	170 364	109 954	35 330	25 080	5 316
1964	170 856	110 915	34 585	25 356	5 192
1965	172 121	111 976	34 450	25 695	5 107
1966	171 758	112 426	33 530	25 802	5 037
1967	173 276	113 617	33 344	26 315	4 868
České kraje					
1937	.	39 119	19 152	.	—
1948	88 441	58 360	18 924	11 157	940
1950	100 690	63 295	19 663	17 732	1 524
1960	127 345	81 010	27 230	19 105	3 957
1963	129 868	83 514	27 328	19 026	3 756
1964	130 350	84 047	27 125	19 178	3 635
1965	130 672	84 408	26 953	19 311	3 550
1966	129 987	84 738	26 082	19 167	3 520
1967	130 030	84 788	25 729	19 513	3 411
Slovenské kraje					
1937	.	9 169	3 629	.	—
1948	21 654	12 637	2 860	6 157	325
1950	23 325	13 645	3 741	5 939	330
1960	37 350	24 113	7 417	5 820	1 419
1963	40 496	26 440	8 002	6 054	1 560
1964	40 506	26 868	7 460	6 178	1 557
1965	41 449	27 568	7 497	6 384	1 557
1966	41 771	27 688	7 448	6 635	1 517
1967	43 246	28 829	7 615	6 802	1 457

*) Bez ošetřovacích ústavů nápravné a výchovné péče o mládež, které byly postupem doby předány SÚSZ.

¹⁾ Včetně interních léčeben (do r. 1961) a interen II (od r. 1962)

1—5. Vývoj počtu nemocnic a porodnic

Rok	Nemocnice ¹⁾	Porodnice	Nemocnice ¹⁾	Porodnice	Nemocnice	Porodnice
	Č S S R		České kraje		Slovenské kraje	
1948	186	.	144	.	42	.
1950	180	.	139	.	41	.
1960	243	33	170	12	73	21
1963	252	23	173	6	79	17
1964	254	20	174	6	80	14
1965	257	17	177	6	80	11
1966	258	14	178	6	80	8
1967	258	14	177	6	81	8

¹⁾ Od r. 1963 vč. 2 klinických základen ILF Praha

1. ZÁKLADNÍ UKAZATELÉ

1—6. Vývoj počtu lékařských míst (resort zdravotnictví; k 31. 12.)

R o k	Lékařská místa (vč. míst dentistů)					
	celkem	z t o h o			v hygienické službě	ve zdravotní výchově obyvatelstva
		v nemocnicích a porodnicích ¹⁾	v ambulantní službě			
			územní	závodní		
Č S S R						
1960	23 698	6 099	12 404	2 227	664	100
1961	24 315	6 062	12 858	2 337	691	105
1962	24 895	6 126	12 799	2 446	729	106
1963	25 749	6 356	13 139	2 583	770	109
1964	26 387	5 949 ²⁾	13 320 ²⁾	2 617 ²⁾	789	102
1965	27 327	6 190	13 753	2 689	813	97
1966	27 903	6 295	14 117	2 716	794	67
1967	28 940	6 867	14 496	2 730	798	×
České kraje						
1960	17 661	4 540	9 210	1 803	457	70
1961	18 111	4 554	9 513	1 866	480	73
1962	18 430	4 618	9 391	1 941	499	72
1963	18 988	4 728	9 609	2 043	537	74
1964	19 374	4 375 ²⁾	9 677 ²⁾	2 047 ²⁾	555	70
1965	19 888	4 474	9 916	2 079	577	69
1966	20 208	4 545	10 107	2 083	575	46
1967	20 790	4 881	10 328	2 092	575	×
Slovenské kraje						
1960	6 037	1 559	3 194	424	207	30
1961	6 204	1 508	3 345	471	211	32
1962	6 465	1 508	3 408	505	230	34
1963	6 761	1 628	3 530	540	233	35
1964	7 013	1 574 ²⁾	3 643 ²⁾	570 ²⁾	234	32
1965	7 439	1 716	3 837	610	236	28
1966	7 695	1 750	4 010	633	219	21
1967	8 150	1 986	4 168	638	223	×

¹⁾ Včetně interních léčeben (do r. 1961) a interen II (od r. 1962)

²⁾ Od r. 1964 bez společných vyšetřovacích a léčebných složek nemocnic s poliklinikou a samostatných poliklinik; v územní ambul. službě včetně lékařských míst v jeslích

1—7. Vývoj počtu jeslí a míst v nich (k 31. 12.)

R o k	Jesle		Místa v jeslích	Jesle		Místa v jeslích	Jesle		Místa v jeslích
	územní	závodní		územní	závodní		územní	závodní	
	Č S S R			České kraje			Slovenské kraje		
1937	86		1 286	83	.	3		.	
1946	94		2 542	90	.	4		.	
1948	268		6 050	240	5 300	28		750	
1950	548	150	22 245	373	138	16 321	175	12	5 924
1955	977	178	35 024	695	149	26 718	282	29	8 306
1960	1 012	210	41 307	726	158	30 711	286	52	10 596
1963	1 124	321 ¹⁾	55 272	811	232	40 240	313	89 ¹⁾	15 032
1964	1 163	363 ¹⁾	59 746	838	251	42 857	325	112 ¹⁾	16 889
1965	1 180	401 ¹⁾	63 332	845	277	44 917	335	124 ¹⁾	18 415
1966	1 202	415 ¹⁾	65 276	863	287	46 422	339	128 ¹⁾	18 854
1967	1 223	426 ²⁾	67 468	877	297	48 111	346	129 ¹⁾	19 357

¹⁾ Včetně 2 jeslí JZD

²⁾ Včetně 3 jeslí JZD (1 v českých krajích)

1. ZÁKLADNÍ UKAZATELE

1-8. Vývoj počtu pracovníků v resortu zdravotnictví k 31. 12.*)

R o k	Úhrn za celý resort	Organizace spravované ústředně				Organizace spravované národními výbory	
		celkem	v tom			zdravotnická zařízení	lékárenská služba
			zdravotnická zařízení	zdravotnické zásobování	výrobní organizace		
Č S S R							
1962	197 533	31 841	16 747	555	14 539	155 171	10 521
1963	203 534	34 879	17 330	2 488	15 061	159 921	8 734
1964	207 728	36 599	18 984	2 456	15 159	162 299	8 830
1965	215 158	38 913	19 705	2 401	16 807	168 017	8 228
1966	223 291	40 249	20 633	2 487	17 129	174 661	8 381
1967	231 571	40 949	20 848	2 491	17 610	182 037	8 585
České kraje							
1962	145 290	23 527	12 059	460	11 008	113 955	7 808
1963	149 355	25 687	12 500	1 782	11 405	117 066	6 602
1964	151 232	25 421	12 783	1 760	10 878	119 170	6 641
1965	155 772	27 251	13 182	1 734	12 335	122 408	6 113
1966	160 361	27 823	13 472	1 777	12 574	126 361	6 177
1967	165 890	28 752	13 556	1 778	13 418	130 831	6 307
Slovenské kraje							
1962	52 243	8 314	4 688	95	3 531	41 216	2 713
1963	54 179	9 192	4 830	706	3 656	42 855	2 132
1964	56 496	11 178	6 201	696	4 281	43 129	2 189
1965	59 386	11 662	6 523	667	4 472	45 609	2 115
1966	62 930	12 426	7 161	710	4 555	48 300	2 204
1967	65 681	12 197	7 292	713	4 192	51 206	2 278

*) V rozpočtových organizacích přepočtený počet, v hospodářských organizacích fyzické osoby. V r. 1963 byly převedeny krajské sklady léčiv a zdravotnického materiálu ze správy NV a začleněny do národního podniku Zdravotnické zásobování, spravovaného ústředně. V r. 1965 přešly lázeňské organizace a zřídla na Slovensku z přímé podřízenosti MZD do správy pověř. zdrav. SNR a podniky oční optiky z organizací spravovaných NV (lékárenské služby) do výrobních organizací spravovaných ústředně. V přehledu není zahrnut Ústav kosmetiky (v roce 1967 195 pracovníků). V r. 1967 byl vyčleněn z rozpočtových organizací spravovaných ústředně Zdravoprojekt a stal se hospodářskou organizací, která v tomto přehledu není uvedena (v českých krajích 209, na Slovensku 235 pracovníků).

1-9. Vývoj počtu lékařů ve všech resortech*) (fyzické osoby k 31. 12.) **)

R o k	Lékaři		Počet obyvatel na 1 lékaře	Lékaři		Počet obyvatel na 1 lékaře	Lékaři		Počet obyvatel na 1 lékaře
	absolutně	na 10 000 obyvatel		absolutně	na 10 000 obyvatel		absolutně	na 10 000 obyvatel	
	Č S S R			České kraje			Slovenské kraje		
1937	11 851	8,20	1 219	9 897	9,09	1 101	1 954	5,50	1 819
1946	9 008	7,46	1 340	7 409	8,53	1 173	1 599	4,72	2 117
1948	10 659	8,64	1 158	8 606	9,68	1 033	2 053	5,96	1 679
1950	12 580	10,09	991	10 285	11,45	873	2 295	6,58	1 519
1955	18 322	13,92	718	14 009	14,90	671	4 313	11,48	871
1960	23 997	17,48	571	17 838	18,66	535	6 159	14,78	675
1963	26 935	19,24	520	19 707	20,33	492	7 228	16,80	595
1964	27 981	19,84	504	20 396	20,91	478	7 585	17,45	573
1965	29 150	20,54	487	21 099	21,53	465	8 051	18,33	546
1966	30 286	21,22	471	21 789	22,15	452	8 497	19,17	522
1967	31 571	22,03	454	22 475	22,78	439	9 096	20,36	491

*) Mimo MNO a MV; včetně lékařů v základní vojenské službě

**) V letech 1963 a 1964 k 30. 11.

1. ZÁKLADNÍ UKAZATELE

1—10. Vývoj zdravotnického školství (počet fakult, zdravotnických škol a jejich absolventů)

Školní rok	Lékařské fakulty		Zdravotnické školy — řádné studium		
	počet	absolventi čs. státní příslušnosti za minulý školní rok	školy	třídy	absolventi za minulý školní rok
Č S S R					
1948/1949	6	.	165	923	.
1950/1951	7	.	122	733	.
1955/1956	8	1 239	83	576	5 546
1960/1961	9	1 159	77	689	4 775
1961/1962	9	1 043	76	744	4 964
1962/1963	9	1 352	75	796	5 522
1963/1964	9	1 419	76	830	5 074
1964/1965	9	1 395	76	846	5 910
1965/1966	9	1 530	76	848	5 646
1966/1967	9	1 612	75	824	7 257
1967/1968	9	1 597	74	795	6 868
České kraje					
1948/1949	5	622	143	836	.
1950/1951	5	.	100	626	.
1955/1956	6	929	65	425	4 503
1960/1961	7	864	57	476	3 393
1961/1962	7	790	56	514	3 626
1962/1963	7	1 000	55	547	4 012
1963/1964	7	1 033	55	573	3 371
1964/1965	7	1 007	55	589	4 155
1965/1966	7	1 087	55	588	4 026
1966/1967	7	1 104	54	563	5 177
1967/1968	7	1 117	53	539	4 724
Slovenské kraje					
1948/1949	1	.	22	87	.
1950/1951	2	.	22	107	.
1955/1956	2	310	18	151	1 043
1960/1961	2	295	20	213	1 382
1961/1962	2	253	20	230	1 338
1962/1963	2	352	20	249	1 510
1963/1964	2	386	21	257	1 703
1964/1965	2	388	21	257	1 755
1965/1966	2	443	21	260	1 620
1966/1967	2	508	21	261	2 080
1967/1968	2	480	21	256	2 144

1. ZÁKLADNÍ UKAZATELE

1—11. Základní ukazatelé rozvoje zdravotnictví v roce 1967

Území	Živě narození	Zemřelí	Přirozený přírůstek	Kojenecká úmrtnost ¹⁾	Lékaři (celkem)	Počet lékařů na 10 000 obyvatel ¹⁾	Počet obyvatel připadající na ¹⁾	
	na 1 000 obyvatel ¹⁾						1 lékaře	1 střed. zdravot. pracov.
Č S S R	15,1	10,1	5,0	22,9	31 571	22,03	454	164
České kraje	14,0	11,0	3,0	21,5	22 475	22,78	439	157
Slovenské kraje	17,4	8,0	9,4	25,4	9 096	20,36	491	179

Území	Lůžka		Počet lůžek na 1 000 obyvatel ¹⁾		Počet lůžek v nemocnicích a porodnicích na		Ze 100 obyvatel bylo přijato do nemocnice a porodnice ¹⁾
	v zařízeních resortu zdravotnictví ⁴⁾	z toho v nemocnicích a porodnicích	v zařízeních resortu zdravotnictví	z toho v nemocnicích a porodnicích	1 lékařské místo	1 středního zdravotnického pracovníka	
Č S S R	178 144	113 617	12,4	7,9	16,5	3,8	15,0
České kraje	133 441	84 788	13,5	8,6	17,4	3,9	16,0
Slovenské kraje	44 703	28 829	10,0	6,5	14,5	3,5	12,8

Území	Počet lůžek v dětských odborných léčebnách na 1 000 dětí do 15 let ²⁾	Počet míst ²⁾			Průměrný počet obyvatel na ¹⁾		
		v kojeneckých ústavech na 1 000 dětí do 1 roku	v dětských domovech na 1 000 dětí do 3 let	v jeslích na 1 000 dětí do 3 let	1 zdravotnický obvod (stanovený)	1 lékárnu	1 oční optiku
Č S S R	0,39	12,50	5,01	96,1	3 755	10 673	57 333
České kraje	0,60	13,54	5,55	106,7	3 682	10 170	52 474
Slovenské kraje	0,05	10,68	4,06	77,2	3 926	11 979	72 068

Území	Lékařská místa		Počet lékařských míst na 1 000 obyvatel ¹⁾			Počet středních zdravotnických pracovníků na 1 lékařské místo v zařízeních amb. péče	Počet ošetření v zařízeních amb. léč. prev. péče na 1 obyvatele ¹⁾	
	v zařízeních resortu zdravotnictví	železniční zdravotní správy ³⁾	celkem (vč. železniční zdravotní správy)	v resortu zdravotnictví				
				v hygienické službě	v ambulantní léč. prev. péči			v územní ambulantní léč. prev. péči
Č S S R	28 940	473	2,05	0,06	1,20	1,01	1,57	11,2
České kraje	20 790	337	2,14	0,06	1,26	1,05	1,54	11,6
Slovenské kraje	8 150	136	1,85	0,05	1,08	0,93	1,66	10,2

¹⁾ Předběžné údaje

²⁾ Data k 31. XII. 1966 (resp. k 1. 1. 1967)

³⁾ Lékařská místa Ústředního ústavu železničního zdravotnictví (9,07) připočtena do čes. krajů

⁴⁾ Včetně míst v kojeneckých ústavech a dětských domovech bez jeslí

1. ZÁKLADNÍ UKAZATELE

1—12. Hlavní demografické údaje za některé země (rok 1966)

Země	Porodnost	Úmrtnost	Přirozený přírůstek	Kojenecká úmrtnost
Evropa				
Č S S R	15,6	10,0	5,6	23,8
Albánská LR	34,0	8,6	25,4	86,8 ¹⁾
Belgie	15,8	12,0	3,8	25,5
Bulharská LR	14,9	8,3	6,6	32,2
Dánsko	18,5	10,3	8,2	16,9
Finsko	16,7	9,4	7,3	14,4
Francie	17,4	10,7	6,7	21,8
Irská republika	21,6	12,1	9,5	24,9
Itálie	18,9	9,5	9,4	34,3
Jugoslávie SFR	20,2	8,0	12,2	71,8 ¹⁾
Maďarská LR	13,6	10,0	3,6	38,1
Německá demokratická republika	15,8	13,3	2,5	23,2
Německá spolková republika	17,8	11,3	6,5	23,5
Nizozemsko	19,2	8,1	11,1	14,7
Norsko ¹⁾	17,8	9,5	8,3	17,0
Polská LR	16,7	7,3	9,4	38,6
Portugalsko	22,3	10,7	11,6	64,7
Rakousko	17,6	12,5	5,1	28,1
Rumunská SR	14,3	8,2	6,1	46,6
Řecko	18,1	7,9	10,2	33,7
Spojené království	17,9	11,8	6,1	19,6
Anglie a Wales	17,7	11,7	6,0	19,0
Severní Irsko	22,5	11,1	11,4	25,5
Skotsko	18,6	12,3	6,3	23,2
Španělsko ²⁾	20,7	8,4	12,3	26,7
Švédsko	15,8	10,0	5,8	12,6
Švýcarsko	18,1	9,3	8,8	17,2
Západní Berlín	11,9	18,0	— 6,1	26,5
Svaz sovětských socialistických republik	18,2	7,3	10,9	26,5
Afrika				
Jihoafrická republika				
obyvatelstvo asijského původu	33,9	7,4	26,5	56,1 ¹⁾
barevné obyvatelstvo	45,6	14,9	30,7	136,1 ¹⁾
bílé obyvatelstvo	22,8	8,7	14,1	29,2 ¹⁾
Tunis	45,1	10,6	34,5	74,3 ³⁾

1. ZÁKLADNÍ UKAZATELÉ

1—12. Hlavní demografické údaje za některé země (rok 1966)

Dokončení

Země	Porodnost	Úmrtnost	Přirozený přírůstek	Kojenecká úmrtnost
Amerika				
Argentina ¹⁾	21,5	8,2	13,3	60,7
Guatemala	44,2	16,6	27,6	91,5
Chile ¹⁾	32,1	10,7	21,4	107,1
Jamajka	38,9	7,8	31,1	35,4
Kanada	19,6	7,6	12,0	23,6 ¹⁾
Kolumbie ¹⁾	36,7	9,9	26,8	82,4
Kostarika	43,9	7,7	36,2	75,1 ¹⁾
Mexiko	43,3	9,2	34,1	60,7 ¹⁾
Nicaragua ¹⁾	43,1	7,3	35,8	51,6
Portorico	28,3	5,9	22,4	42,8 ¹⁾
Spojené státy americké	18,5	9,5	9,0	23,4
Venezuela ¹⁾	43,5	7,1	36,4	47,7
Asie				
Hongkong	24,9	5,0	19,9	24,9
Izrael (obyv. celkem)	25,4	6,2	19,2	26,0
židovské obyvatelstvo	22,4	6,3	16,1	22,1
Japonsko	13,7	6,8	6,9	19,3
Singapur	28,6	5,5	23,1	25,8
Sýrie	31,6 ¹⁾	4,4 ¹⁾	27,2 ¹⁾	31,4 ¹⁾
Tajvan	32,5	5,5	27,0	22,2 ¹⁾
Oceánie				
Australský svaz ²⁾	19,3	8,6	10,7	18,2
Nový Zéland (obyv. celkem)	22,5	8,9	13,6	17,7
Maorové	38,7	6,4	32,3	28,1

Pramen: Světová zdravotnická organizace (Epidemiological and vital statistics report, Vol. 20, No. 9—10, 1967); OSN (Demographic yearbook 1966)

¹⁾ Rok 1965

²⁾ Bez dětí živě narozených, ale zemřelých před zaregistrováním porodu (do 24 hod.)

³⁾ Rok 1960

⁴⁾ Rok 1963

⁵⁾ Bez čistokrevných domorodců

1. ZÁKLADNÍ UKAZATELÉ

1—13. Počet lékařů a nemocničních lůžek v některých zemích*)

Země	Rok	Obyvatelé (v tisících)	Lékaři	Počet obyvatel na 1 léka- ře ¹⁾	Rok	Nemocniční lůžka	
						absolutně	na 1 000 obyvatel
Evropa							
Č S S R 31. 12.	1964	14 107	27 981	504	1964	145 325	10,30
31. 12.	1965	14 194	29 150	487	1965	146 251	10,30
Albánská LR	1964	1 814	857	2 117	1964	10 424	5,75
Belgie	1964	9 378	14 568	644	1962	75 372	8,17
Bulharská LR	1964	8 144	16 137	505	1964	56 883	6,98
Dánsko	1964	4 720	9 148	516	1964	42 765	9,06
Finsko	1964	4 586	5 476	837	1964	46 275	10,09
Francie	1964	48 411	75 246	643	1963	459 020	9,59
Itálie	1961	49 903	81 200	615	1963	485 336	9,58
Jugoslávie SFR	1965	19 511	19 784	986	1963	103 476	5,43
Maďarská LR	1965	10 148	17 842	569	1964	75 433	7,45
Německá demokrat. rep.	1965	17 028	25 735	662	1964	206 186	12,06
Nizozemsko	1964	12 124	16 741	724	1962	89 412	7,58
Norsko	1964	3 694	7 269	508	1964	34 843	9,43
Polská LR	1965	31 420	51 123	615	1964	234 487	7,53
Portugalsko	1964	9 107	7 656	1 190	1964	52 527	5,77
Rakousko	1964	7 215	12 953	557	1964	78 239 ²⁾	10,84
Rumunská SR	1964	18 927	26 756	707	1964	141 417 ⁴⁾	7,47
Řecko	1964	8 510	15 262	558	1964	48 363	5,68
Spojené království							
Anglie a Wales	1964	47 511	68 300 ³⁾	696	1964	410 232 ⁵⁾	8,63
Severní Irsko	1964	1 460	2 139	683	1964	17 185 ⁵⁾	11,77
Skotsko	1964	5 242	7 928	661	1964	58 259	11,11
Španělsko	1964	31 339	41 988	746	1964	133 518	4,26
Švédsko	1964	7 661	14 081	544	1964	112 384	14,67
Švýcarsko	1965	5 945	10 114	588	1964	54 115 ⁶⁾	.
Svaz sovětských social. republik	1964	227 087	490 300	463	1964	2 132 800	9,39
Afrika							
Alžírsko	1963	10 670	1 466	7 278	1963	38 003	3,56
Jihoafrická republika	1963	17 075	10 328	1 653	1962	103 055	6,19
Libye	1964	1 559	363	4 295	1964	4 709	3,02
Maroko	1963	12 665	1 438	8 832	1964	20 488 ⁷⁾	1,58
SAR-Egypt	1964	28 900	13 313	2 171	1964	60 792 ⁸⁾	2,10

1. ZÁKLADNÍ UKAZATELE

1—13. Počet lékařů a nemocničních lůžek v některých zemích*)

Dokončení

Země	Rok	Obyvatelé (v tisících)	Lékaři	Počet obyvatel na 1 lékaře ¹⁾	Rok	Nemocniční lůžka	
						absolutně	na 1 000 obyvatel
Amerika							
Argentina	1962	21 414	43 415	493	1962	127 878 ⁹⁾	5,97
Guatemala	1964	4 304	1 253	3 435	1964	10 568	2,46
Chile	1960	7 736	6 760	1 144	1964	37 169	4,38
Jamajka	1964	1 728	978	1 767	1964	6 838	3,96
Kanada	1962/63	18 750	26 997	695	1964	212 463	11,04
Kolumbie	1963	15 098	10 853	1 391	1963	46 822	3,10
Kuba	1963	7 203	7 513	959	1962	41 148	5,82
Mexiko	1961	36 091	22 770	1 585	1962	62 964	1,69
Nicaragua	1965	1 655	843	1 963	1965	3 822	2,31
Peru	1964	11 357	6 716	1 691	1962	23 321 ¹⁰⁾	2,19
Portorico	1964	2 572	2 413	1 066	1963	12 311	4,89
Spojené státy americké	1964	192 119	389 795	493	1964	1 696 039	8,83
Venezuela	1965	8 722	8 835	987	1964	26 973	3,20
Asie							
Barma	1964	24 229	2 099	11 543	1963	16 929	0,72
Indie	1962	449 381	79 206	5 719	1959	187 661 ¹¹⁾	0,45
Írán	1964	22 860	8 387	2 728	1964	26 599	1,16
Izrael	1964	2 475	7 104	348	1964	15 993	6,46
Japonsko	1964	96 906	134 777	719	1964	1 018 813	10,51
Kambodža	1964	6 120	264	23 182	1964	4 659	0,76
Pákistán	1965	102 876	16 868	6 099	1964	32 410	0,32
Singapur	1964	1 820	1 063	1 712	1964	6 255	3,44
Sýrie	1963	5 251	1 221	4 301	1964	5 887 ¹²⁾	1,12
Tajvan	1964	12 070	5 799	2 081	1964	8 121 ¹³⁾	0,67
Turecko	1964	31 118	11 406	2 728	1964	54 710	1,76
Oceánie							
Australský svaz	1964	11 136	19 356	575	1964	131 396	11,80
Nový Zéland	1963	2 538	4 612	550	1965	27 914	10,57

*) Prameny: Dr. Vlad. Srb, Demografická příručka, Praha 1967 (údaje o obyvatelstvu); Světová zdravotnická organizace (World health statistics annual 1963, vol. III) — lékaři, lůžka. Počet lékařů se rozumí včetně lékařů zubních („diplomovaných absolventů zubních škol na universitní úrovni“). V počtu nemocničních lůžek jsou obsažena lůžka ve „všeobecných“ nemocnicích, specializovaných nemocnicích (pro tbc, infekční nemoci, v dětských, psychiatrických a jiných nemocnicích), porodnicích a v tzv. lékařských střediscích s lůžky („medical centres with beds“). U ČSSR byla pod „nemocnice“ zahrnuta tato zařízení: nemocnice, porodnice, léčebny tbc a respir. nemocí, psychiatrické léčebny, onkologické a rehabilitační ústavy, Endokrinologický ústav, OLU pro léčení silikózy, dětské odborné léčebny, ozdravovny a výzkumné ústavy

¹⁾ Ukazatel má pouze orientační význam, neboť počet lékařů není ve všech zemích zjišťován stejnou metodou.

²⁾ Odhad; z toho je 11 300 zubních lékařů, ale jen ve státní službě

³⁾ V tom 358 lůžek ve vojen. nemocnicích a 5 999 lůžek při útulcích pro staré

⁴⁾ V tom též lůžka pro novorozence

⁵⁾ Jen státní zdravotnická služba

⁶⁾ Jen asi 76 % lůžek

⁷⁾ Státní nemocnice

⁸⁾ Včetně leprosiřin a vězeňských nemocnic

⁹⁾ Bez leprosiřin

¹⁰⁾ Chybí údaje za 36 nemocnic

¹¹⁾ Neúplné

¹²⁾ Bez nemocnic pro utečence z Palestiny

¹³⁾ Pouze veřejné nemocnice

2. OBYVATELSTVO A JEHO POHYB

2. OBYVATELSTVO A JEHO POHYB

2-1. Počet obyvatel

Území, kraj	Rok ¹⁾	Obyvatelstvo koncem roku		Střední stav obyvatelstva	
		celkem	z toho ženy	celkem	z toho ženy
ČSSR	1967	14 333 259	7 338 432	14 305 031	7 323 571
	1966	14 271 356	7 306 414	14 240 041	7 290 079
České kraje	1967	9 865 049	5 079 080	9 853 267	5 072 756
	1966	9 839 792	5 066 048	9 826 188	5 059 115
Slovenské kraje	1967	4 468 210	2 259 352	4 451 764	2 250 815
	1966	4 431 564	2 240 366	4 413 853	2 230 964
Hl. město Praha	1967	1 034 785	550 033	1 032 594	548 893
	1966	1 029 676	547 208	1 027 060	545 692
Středočeský	1967	1 273 051	657 644	1 272 615	657 255
	1966	1 274 134	658 155	1 274 518	658 339
Jihočeský	1967	655 414	335 738	655 312	335 792
	1966	654 465	335 391	653 825	335 166
Západočeský	1967	859 221	436 836	859 896	437 025
	1966	861 446	437 819	861 167	437 642
Severočeský	1967	1 116 893	567 631	1 116 400	567 373
	1966	1 116 311	567 215	1 116 151	567 169
Východočeský	1967	1 206 186	624 054	1 206 879	624 341
	1966	1 205 871	623 876	1 206 042	623 887
Jihomoravský	1967	1 944 282	1 000 641	1 942 081	999 436
	1966	1 938 256	997 490	1 936 078	996 508
Severomoravský	1967	1 775 217	906 503	1 767 490	902 641
	1966	1 759 633	898 894	1 751 347	894 712
Západoslovenský	1967	1 868 109	947 848	1 861 073	944 120
	1966	1 853 799	940 254	1 846 687	936 472
Středoslovenský	1967	1 384 312	697 451	1 380 349	695 398
	1966	1 374 661	692 395	1 370 134	690 003
Východoslovenský	1967	1 215 789	614 053	1 210 342	611 297
	1966	1 203 104	607 717	1 197 032	604 489

¹⁾ Za rok 1967 předběžná data

2. OBYVATELSTVO A JEHO POHYB

2—2. Přirozený pohyb obyvatelstva

Území, kraj	Rok ¹⁾	Sňatky	Rozvody	Narození		Zemřelí			Přirozený přírůstek
				živě	mrtvě	celkem	z toho do		
							1 roku	28 dnů	
ČSSR	1967	119 828	19 889	215 766	1 655	144 294	4 936	3 326	71 472
	1966	115 724	20 244	222 615	1 814	142 141	5 296	3 530	80 474
České kraje	1967	87 164	17 352	138 300	934	108 883	2 972	2 148	29 417
	1966	84 807	17 435	141 162	1 044	105 784	3 095	2 250	35 378
Slovenské kraje	1967	32 664	2 537	77 466	721	35 411	1 964	1 178	42 055
	1966	30 917	2 809	81 453	770	36 357	2 201	1 280	45 096
Hl. město Praha	1967	9 251	3 015	10 765	64	12 782	250	206	— 2 017
	1966	9 245	3 334	10 704	93	12 417	263	221	— 1 713
Středočeský	1967	10 744	1 979	16 240	94	17 190	360	254	— 950
	1966	10 320	2 057	16 150	115	16 635	339	253	— 485
Jihočeský	1967	5 611	731	8 992	58	7 975	198	138	1 017
	1966	5 321	643	9 165	66	7 669	225	152	1 496
Západočeský	1967	7 585	1 507	12 445	89	9 069	281	201	3 376
	1966	7 172	1 502	12 878	86	8 852	298	194	4 026
Severočeský	1967	11 434	2 797	16 975	124	10 939	438	292	6 036
	1966	11 272	2 824	17 387	123	10 666	442	305	6 721
Východočeský	1967	10 227	1 608	16 653	115	14 545	307	236	2 108
	1966	9 869	1 587	16 777	107	14 201	323	234	2 576
Jihomoravský	1967	16 838	2 552	27 711	187	20 665	530	373	7 046
	1966	16 506	2 594	28 417	253	20 034	514	374	8 383
Severomoravský	1967	15 474	3 163	28 519	203	15 718	608	448	12 801
	1966	15 102	2 894	29 684	201	15 310	691	517	14 374
Západoslovenský	1967	13 941	1 453	29 140	263	15 521	686	469	13 619
	1966	13 347	1 429	30 884	297	15 923	828	519	14 961
Středoslovenský	1967	10 075	681	24 020	194	11 127	491	308	12 893
	1966	9 260	788	25 173	218	11 294	609	365	13 879
Východoslovenský	1967	8 648	403	24 306	264	8 763	787	401	15 543
	1966	8 310	592	25 396	255	9 140	764	396	16 256

¹⁾ Za rok 1967 předběžná data

2. OBYVATELSTVO A JEHO POHYB

2-2. Přirozený pohyb obyvatelstva

Dokončení

Území, kraj	Rok ¹⁾	Sňatky	Rozvody	Živě narození	Zemřelí	Přirozený přírůstek	Úmrtnost		Mrtvo- rozenost
		na 1 000 obyvatel					kojenecká	novoro- zenecká	
ČSSR	1967	8,4	1,39	15,1	10,1	5,0	22,9	15,4	7,6
	1966	8,1	1,42	15,6	10,0	5,6	23,8	15,9	8,1
České kraje	1967	8,8	1,76	14,0	11,0	3,0	21,5	15,5	6,7
	1966	8,6	1,77	14,4	10,8	3,6	21,9	15,9	7,3
Slovenské kraje	1967	7,3	0,57	17,4	8,0	9,4	25,4	15,2	9,2
	1966	7,0	0,64	18,5	8,2	10,3	27,0	15,7	9,4
Hl. město Praha	1967	9,0	2,92	10,4	12,4	- 2,0	23,2	19,1	5,9
	1966	9,0	3,25	10,4	12,1	- 1,7	24,6	20,6	8,6
Středočeský	1967	8,4	1,56	12,8	13,5	- 0,7	22,2	15,6	5,8
	1966	8,1	1,61	12,7	13,1	- 0,4	21,0	15,7	7,1
Jihočeský	1967	8,6	1,12	13,7	12,2	1,5	22,0	15,3	6,4
	1966	8,1	0,98	14,0	11,7	2,3	24,5	16,6	7,1
Západočeský	1967	8,8	1,75	14,5	10,5	4,0	22,6	16,2	7,1
	1966	8,3	1,74	15,0	10,3	4,7	23,1	15,1	6,6
Severočeský	1967	10,2	2,51	15,2	9,8	5,4	25,8	17,2	7,3
	1966	10,1	2,53	15,6	9,6	6,0	25,4	17,5	7,0
Východočeský	1967	8,5	1,33	13,8	12,1	1,7	18,4	14,2	6,9
	1966	8,2	1,32	13,9	11,8	2,1	19,3	13,9	6,3
Jihomoravský	1967	8,7	1,31	14,3	10,6	3,7	19,1	13,5	6,7
	1966	8,5	1,34	14,7	10,3	4,4	18,1	13,2	8,8
Severomoravský	1967	8,8	1,79	16,1	8,9	7,2	21,3	15,7	7,1
	1966	8,6	1,65	16,9	8,7	8,2	23,3	17,4	6,7
Západoslovenský	1967	7,5	0,78	15,7	8,3	7,4	23,5	16,1	8,9
	1966	7,2	0,77	16,7	8,6	8,1	26,8	16,8	9,5
Středoslovenský	1967	7,3	0,49	17,4	8,1	9,3	20,4	12,8	8,0
	1966	6,8	0,58	18,4	8,2	10,2	24,2	14,5	8,6
Východoslovenský	1967	7,1	0,33	20,1	7,2	12,9	32,4	16,5	10,7
	1966	6,9	0,49	21,2	7,6	13,6	30,1	15,6	9,9

1) Za rok 1967 předběžná data

2. OBYVATELSTVO A JEHO POHYB

2-3. Živě narození podle věku matky

Věk matky	Č S S R			České kraje			Slovenské kraje		
	1964	1965	1966	1964	1965	1966	1964	1965	1966
do 15	58	48	52	22	19	21	36	29	31
15-19	28 042	28 026	28 525	20 112	20 410	20 580	7 930	7 616	7 945
20-24	101 683	99 306	98 391	68 369	66 449	65 982	33 314	32 857	32 409
25-29	60 272	57 260	54 561	37 577	34 983	32 980	22 695	22 277	21 581
30-34	33 003	29 937	25 983	19 133	17 023	14 226	13 870	12 914	11 757
35-39	14 277	13 314	11 875	7 410	6 827	5 987	6 867	6 487	5 888
40-44	3 838	3 623	3 026	1 747	1 646	1 301	2 091	1 977	1 725
45-49	111	158	181	42	70	73	69	88	108
50 a více neudán	4 10	2 21	1 20	2 6	— 11	— 12	2 4	2 10	1 8
C e l k e m	241 298	231 695	222 615	154 420	147 438	141 162	86 878	84 257	81 453

2-4. Čistá specifická plodnost

Věk matky	Počet živě narozených na 1 000 žen příslušné věkové skupiny						
	1937	1954	1957	1960	1963	1965 ¹⁾	1966
Č S S R							
15-19	18,9 ¹⁾	45,1	48,2	46,0	47,3	45,1	44,9
20-24	114,0	197,5	205,3	198,7	206,8	193,4	184,8
25-29	116,7	158,4	149,8	131,7	142,5	134,8	124,8
30-34	78,4	97,4	86,5	63,8	68,2	65,8	59,0
35-39	44,3	49,6	47,4	29,1	28,1	27,2	24,4
40-44	16,4	17,5	12,1	8,8	7,4	6,9	5,8
45-49	1,5	1,3	1,1	0,6	0,3	0,5	0,5
C e l k e m²⁾	59,7	83,7	79,5	68,2	72,4	69,6	65,6
České kraje							
15-19	14,9 ¹⁾	44,8	47,0	44,0	47,5	47,2	47,3
20-24	101,5	188,5	195,7	184,6	200,8	185,2	175,3
25-29	105,0	143,9	134,0	115,2	132,0	123,1	112,1
30-34	68,4	83,3	72,4	49,3	56,9	55,2	47,9
35-39	35,2	40,9	37,0	19,7	20,2	20,1	17,8
40-44	12,0	13,4	8,8	5,1	4,5	4,5	3,6
45-49	1,0	0,8	0,7	0,3	0,2	0,3	0,3
C e l k e m²⁾	51,6	74,5	69,5	57,6	65,6	63,9	60,1
Slovenské kraje							
15-19	28,7 ¹⁾	45,5	50,5	50,5	46,8	40,4	39,8
20-24	150,6	216,4	224,2	226,6	219,6	212,2	207,6
25-29	154,7	192,6	185,7	166,9	163,6	158,4	151,1
30-34	112,7	131,6	120,8	98,4	92,7	88,3	82,0
35-39	76,3	72,6	73,1	52,4	46,4	43,2	39,2
40-44	32,6	29,0	21,3	18,5	14,4	12,8	11,2
45-49	3,7	2,8	2,3	1,5	0,7	1,0	1,1
C e l k e m²⁾	86,3	105,8	103,3	93,1	87,7	82,6	77,9

¹⁾ Včetně dětí matek mladších 15 let

²⁾ Počet všech živě narozených na 1 000 žen ve věku 15 až 49 let

³⁾ Zpřesněné údaje proti ročence za r. 1966

2. OBYVATELSTVO A JEHO POHYB

2-5. Sociální složení obyvatelstva

Sociální skupina	ČSSR			České kraje			Slovenské kraje		
	1950	1961	1967	1950	1961	1967	1950	1961	1967
Obyvatelstvo (v tisících)									
Dělníci	6 950	7 738	8 359	5 245	5 406	5 712	1 705	2 332	2 647
Ostatní zaměstnanci	2 028	3 834	4 243	1 650	2 874	3 099	378	960	1 114
Družstevní rolníci	2	1 466	1 132	1	919	755	1	547	427
Ostatní družstevní výrobci	0	164	166	0	128	130	0	35	36
Drobní rolníci	2 510	484	327	1 400	198	126	1 110	286	201
Švobodná povolání	470	9	11	300	8	9	170	1	2
Řemeslníci a živnostníci	51	45	300	39	34	78	12	11	11
Kapitalisté	378	—	—	—	—	—	—	—	—
Celkem	12 338	13 746	14 333	8 896	9 572	9 865	3 442	4 174	4 468
Složení obyvatelstva (v procentech)									
Dělníci	56,4	56,3	58,3	59,0	56,5	57,9	49,5	55,9	59,2
Ostatní zaměstnanci	16,4	27,9	29,6	18,5	30,0	31,4	11,1	23,0	25,6
Družstevní rolníci	0,0	10,6	8,2	0,0	9,6	7,7	0,0	13,1	9,6
Ostatní družstevní výrobci	0,0	1,2	1,2	0,0	1,3	1,3	0,0	0,9	0,8
Drobní rolníci	20,3	3,5	2,3	15,7	2,1	1,3	32,2	6,8	4,5
Švobodná povolání	3,8	0,1	0,1	3,4	0,1	0,1	4,9	0,0	0,0
Řemeslníci a živnostníci	3,1	0,4	0,3	3,4	0,4	0,3	2,3	0,3	0,3
Kapitalisté	—	—	—	—	—	—	—	—	—
Celkem	100,0	100,0	100,0	100,0	100,0	100,0	100,0	100,0	100,0

V letech 1950 a 1961 podle sčítání lidu, 1967 odhad k 31. prosinci

2-6. Rozdělení obcí a obyvatelstva podle velikostních skupin obcí

Velikostní skupina obcí podle počtu bydlících obyvatelů	ČSSR			České kraje			Slovenské kraje		
	1950	1961	1966	1950	1961	1966	1950	1961	1966
Počet obcí									
do 200	4 467	2 239	9 583	4 163	2 019	6 871	304	220	2 717
200 — 499	5 404	4 278		4 204	3 340		1 200	938	
500 — 999	2 827	2 895	1 825	1 876	1 002	1 019			
1 000 — 1 999	1 296	1 504	734	853	562	651			
2 000 — 4 999	583	757	374	436	209	321	319		
5 000 — 9 999	133	171	176	91	115	122	42	56	
10 000 — 19 999	54	72	83	37	51	58	17	21	
20 000 — 49 999	28	33	40	22	24	26	6	9	
50 000 — 99 999	6	9	12	5	8	12	1	1	
100 000 a více	5	5	6	4	4	4	1	1	
Celkem	14 803	11 963	10 665	11 459	8 726	7 534	3 344	3 237	3 131
Počet obyvatelů (v tisících)									
do 200	560	314	5 501	515	282	3 529	45	32	1 972
200 — 499	1 740	1 416		1 327	1 084		413	332	
500 — 999	1 953	2 037	1 256	1 310	697	727			
1 000 — 1 999	1 763	2 074	994	1 163	769	911			
2 000 — 4 999	1 750	2 253	2 328	1 134	1 374	616	931	954	
5 000 — 9 999	918	1 182	1 247	635	799	850	283	383	
10 000 — 19 999	749	992	1 068	526	702	760	223	290	
20 000 — 49 999	825	990	1 163	684	743	752	141	247	
50 000 — 99 999	358	555	799	296	476	799	62	79	
100 000 a více	1 722	1 933	2 165	1 529	1 691	1 776	193	242	
Celkem	12 338	13 746	14 271	8 896	9 572	9 840	3 442	4 174	4 431
Složení obyvatelstva (v procentech)									
do 200	4,5	2,3	38,6	5,8	2,9	36,0	1,3	0,8	44,5
200 — 499	14,1	10,3		14,9	11,3		12,0	7,9	
500 — 999	15,8	14,8	14,1	13,7	20,3	17,4			
1 000 — 1 999	14,3	15,1	11,2	12,1	22,3	21,8			
2 000 — 4 999	14,2	16,4	16,3	12,8	17,9	22,3	21,5		
5 000 — 9 999	7,4	8,6	8,7	7,1	8,2	9,2	9,0		
10 000 — 19 999	6,1	7,2	7,5	5,9	7,7	6,5	7,0		
20 000 — 49 999	6,7	7,2	8,1	7,7	7,8	7,6	4,1		
50 000 — 99 999	2,9	4,0	5,6	3,3	5,0	8,1	1,8		
100 000 a více	14,0	14,1	15,2	17,2	17,7	18,0	5,6		
Celkem	100,0	100,0	100,0	100,0	100,0	100,0	100,0	100,0	

V letech 1950 a 1961 ke dni sčítání lidu, 1966 k 31. prosinci

2. OBYVATELSTVO A JEHO POHYB

2-7. Věková struktura obyvatelstva

(k 31. 12. 1966)

Věková skupina	Č S S R			České kraje			Slovenské kraje		
	absolutně	v procentech	na 1 000 mužů (žen) připadá žen (mužů) ¹⁾	absolutně	v procentech	na 1 000 mužů (žen) připadá žen (mužů) ¹⁾	absolutně	v procentech	na 1 000 mužů (žen) připadá žen (mužů) ¹⁾
M u ž i									
0—4	573 973	8,3	952,3	365 311	7,7	951,2	208 662	9,5	954,3
5—9	566 616	8,1	953,8	345 881	7,2	952,5	220 735	10,1	955,8
10—14	656 464	9,4	957,6	420 636	8,8	954,5	235 828	10,8	963,2
15—19	663 405	9,5	961,2	450 247	9,4	961,1	213 158	9,7	963,4
20—24	559 014	8,0	976,7	399 511	8,4	973,2	159 503	7,3	985,6
25—29	453 258	6,5	979,2	309 713	6,5	967,8	143 545	6,5	1 003,9
30—34	433 694	6,2	998,6	294 182	6,2	990,9	139 512	6,4	1 014,9
35—39	474 132	6,8	1 020,1	327 013	6,9	1 019,8	147 119	6,7	1 020,8
40—44	487 653	7,0	1 058,0	339 447	7,1	1 068,0	148 206	6,8	1 035,2
45—49	347 153	5,0	1 066,1	243 105	5,1	1 076,1	104 048	4,7	1 042,7
50—54	373 197	5,4	1 075,9	270 180	5,6	1 088,6	103 017	4,7	1 042,6
55—59	431 351	6,2	1 081,6	316 066	6,6	1 096,7	115 285	5,3	1 040,2
60—64	359 472	5,2	1 154,1	265 812	5,6	1 171,2	93 660	4,3	1 105,6
65—69	266 101	3,8	1 309,9	193 577	4,1	1 353,6	72 524	3,3	1 193,3
70—74	161 153	2,3	1 555,1	116 790	2,4	1 630,5	44 363	2,0	1 356,5
75—79	92 082	1,3	1 686,1	68 081	1,4	1 750,8	24 001	1,1	1 502,6
80—84	45 915	0,7	1 809,8	33 651	0,7	1 895,7	12 264	0,5	1 574,0
85—89	16 227	0,2	1 887,4	11 703	0,2	1 994,4	4 524	0,2	1 610,7
90 a více	4 082	0,1	2 187,2	2 838	0,1	2 263,2	1 244	0,1	2 013,7
Celkem	6 964 942	100,0	1 049,0	4 773 744	100,0	1 061,2	2 191 198	100,0	1 022,4
0—14	1 797 053	25,8	954,7	1 131 828	23,7	952,8	665 225	30,4	958,0
15—59	4 222 857	60,6	1 018,0	2 949 464	61,8	1 020,9	1 273 393	58,1	1 011,2
60 a více	945 032	13,6	1 367,1	692 452	14,5	1 410,3	252 580	11,5	1 248,8
Ž e n y									
0—4	546 607	7,5	1 050,1	347 486	6,9	1 051,3	199 121	8,9	1 047,9
5—9	540 423	7,4	1 048,5	329 447	6,5	1 049,9	210 976	9,4	1 046,3
10—14	628 646	8,6	1 044,2	401 486	7,9	1 047,7	227 160	10,1	1 038,2
15—19	638 062	8,7	1 039,7	432 710	8,5	1 040,5	205 352	9,2	1 038,0
20—24	545 991	7,5	1 023,9	388 787	7,7	1 027,6	157 204	7,0	1 014,6
25—29	443 851	6,1	1 021,2	299 746	5,9	1 033,3	144 105	6,4	996,1
30—34	433 095	5,9	1 001,4	291 499	5,7	1 009,2	141 596	6,3	985,3
35—39	483 662	6,6	980,3	333 485	6,6	980,6	150 177	6,7	979,6
40—44	515 939	7,1	945,2	362 514	7,1	936,4	153 425	6,9	966,0
45—49	370 090	5,1	938,0	261 596	5,2	929,3	108 494	4,8	959,0
50—54	401 523	5,5	929,5	294 122	5,8	918,6	107 401	4,8	959,2
55—59	466 549	6,4	924,6	346 627	6,8	911,8	119 922	5,4	961,3
60—64	414 884	5,7	866,4	311 329	6,1	853,8	103 555	4,6	904,4
65—69	348 774	4,8	763,4	262 034	5,2	738,7	86 540	3,9	838,0
70—74	250 609	3,4	643,0	190 431	3,8	613,3	60 178	2,7	737,2
75—79	155 258	2,1	593,1	119 194	2,4	571,2	36 064	1,6	665,5
80—84	83 096	1,1	552,6	63 792	1,3	527,5	19 304	0,9	635,3
85—89	30 627	0,4	529,8	23 340	0,5	501,4	7 287	0,3	620,8
90 a více	8 928	0,1	457,2	6 423	0,1	441,8	2 505	0,1	496,6
Celkem	7 306 414	100,0	953,3	5 066 048	100,0	942,3	2 240 366	100,0	978,1
0—14	1 715 676	23,5	1 047,4	1 078 419	21,3	1 049,5	637 257	28,5	1 043,9
15—54	3 832 213	52,4	989,4	2 664 459	52,6	988,3	1 167 754	52,1	991,7
55 a více	1 758 525	24,1	782,7	1 323 170	26,1	762,2	435 355	19,4	845,0

¹⁾ V horní části tabulky je počet žen na 1 000 mužů, v dolní části počet mužů na 1 000 žen

2. OBYVATELSTVO A JEHO POHYB

2-8. Věková struktura obyvatelstva podle krajů (k 31. 12. 1966)

Věková skupina	Hlavní město Praha	Středo- český	Jiho- český	Západo- český	Severo- český	Vý- chodo- český	Jiho- morav- ský	Severo- morav- ský	Západo- sloven- ský	Středo- sloven- ský	Výcho- do- sloven- ský
M u ž i											
0— 4	5,7	6,8	7,5	8,0	8,1	7,4	7,7	9,0	8,6	9,6	10,8
5— 9	4,8	6,5	7,5	7,7	7,4	7,2	7,6	8,4	9,3	10,2	11,1
10—14	7,3	8,3	8,9	9,1	9,2	8,8	8,9	9,6	10,6	10,8	11,1
15—19	8,6	8,9	9,2	9,5	10,8	9,3	9,3	9,7	9,7	9,6	10,0
20—24	9,1	8,1	8,1	8,1	8,6	8,1	8,5	8,2	7,5	7,2	7,0
25—29	5,8	6,0	6,2	6,9	6,8	6,0	6,4	7,3	6,6	6,6	6,5
30—34	5,6	5,9	6,3	6,8	6,3	6,0	6,0	6,6	6,1	6,5	6,5
35—39	7,0	7,0	6,6	7,4	6,8	6,7	6,5	7,0	6,7	6,8	6,6
40—44	8,3	7,1	6,8	7,1	7,3	6,9	6,8	7,0	6,9	6,8	6,6
45—49	6,0	4,9	4,9	5,1	5,4	4,7	5,0	4,9	5,0	4,6	4,5
50—54	6,8	5,8	5,7	5,5	5,6	5,7	5,6	5,0	5,0	4,7	4,2
55—59	8,4	7,2	6,6	6,1	6,2	6,8	6,7	5,6	5,6	5,2	4,8
60—64	6,9	6,5	5,7	5,1	4,8	6,0	5,6	4,5	4,6	4,2	3,8
65—69	4,7	4,8	4,3	3,6	3,3	4,6	4,1	3,3	3,5	3,2	3,1
70—74	2,8	3,1	2,7	2,1	1,8	2,8	2,5	2,0	2,2	2,0	1,8
75—79	1,4	1,8	1,7	1,2	1,0	1,7	1,6	1,1	1,2	1,1	0,9
80—84	0,6	0,9	0,9	0,5	0,4	0,9	0,8	0,6	0,6	0,6	0,5
85 a více	0,2	0,4	0,4	0,2	0,2	0,4	0,4	0,2	0,3	0,3	0,2
Celkem	100,0	100,0	100,0	100,0	100,0	100,0	100,0	100,0	100,0	100,0	100,0
0—14	17,8	21,6	24,0	24,8	24,7	23,4	24,2	27,0	28,5	30,6	32,9
15—59	65,6	61,0	60,4	62,5	63,9	60,2	60,8	61,3	59,1	57,9	56,8
60 a více	16,6	17,4	15,6	12,7	11,4	16,4	15,0	11,7	12,4	11,5	10,3
Ž e n y											
0— 4	4,8	6,1	6,8	7,5	7,5	6,6	6,9	8,2	8,0	9,0	10,1
5— 9	4,0	5,8	6,8	7,2	6,8	6,4	6,8	7,7	8,6	9,7	10,4
10—14	6,1	7,3	8,0	8,5	8,6	7,9	8,0	8,7	9,9	10,2	10,5
15—19	7,3	8,0	8,4	8,8	10,1	8,4	8,4	8,9	9,1	9,0	9,4
20—24	8,0	7,2	7,2	7,7	8,1	7,3	7,6	7,9	7,2	6,9	6,8
25—29	5,1	5,4	5,7	6,4	6,3	5,6	5,9	6,7	6,3	6,4	6,6
30—34	5,4	5,5	5,8	6,1	5,8	5,7	5,7	6,0	6,2	6,3	6,5
35—39	7,0	6,5	6,1	6,6	6,6	6,4	6,5	6,7	6,8	6,6	6,6
40—44	8,2	6,8	6,6	7,1	7,8	6,8	6,9	7,1	7,2	6,7	6,5
45—49	6,2	4,8	4,9	5,2	5,4	4,8	5,1	5,1	5,1	4,7	4,6
50—54	7,3	5,9	5,8	5,6	5,6	5,5	5,8	5,3	5,2	4,8	4,2
55—59	8,6	7,4	6,7	6,3	6,2	7,0	6,8	5,9	5,6	5,3	5,0
60—64	7,5	7,1	6,3	5,7	5,2	6,5	6,1	5,3	4,9	4,6	4,3
65—69	6,0	6,2	5,6	4,6	4,2	5,7	5,1	4,3	4,0	3,9	3,6
70—74	4,2	4,7	4,2	3,3	2,8	4,4	3,8	3,0	2,8	2,8	2,4
75—79	2,5	3,0	2,8	2,0	1,7	2,8	2,5	1,9	1,7	1,7	1,4
80—84	1,3	1,6	1,5	1,0	0,9	1,5	1,4	0,9	0,9	0,9	0,7
85 a více	0,5	0,7	0,8	0,4	0,4	0,7	0,7	0,4	0,5	0,5	0,4
Celkem	100,0	100,0	100,0	100,0	100,0	100,0	100,0	100,0	100,0	100,0	100,0
0—14	14,9	19,2	21,6	23,1	22,8	20,9	21,7	24,6	26,5	28,9	31,0
15—54	54,4	50,1	50,5	53,5	55,9	50,5	51,9	53,7	53,1	51,5	51,3
55 a více	30,7	30,7	27,9	23,4	21,3	28,6	26,4	21,7	20,4	19,6	17,7

2. OBYVATELSTVO A JEHO POHYB

2-9. Hlášené potraty

Území, kraj	Rok	Počet hlášených potratů		Z 1000 hlášených ukončení těhotenství případo na potraty		Na 100 narozených dětí připadlo hlášených potratů		Počet podaných žádostí o umělé přerušeni těhotenství
		celkem	z toho samo-vojných	celkem	z toho samo-vojných	celkem	z toho samo-vojných	
ČSSR	1967	121 198	24 722	357,9	73,0	55,7	11,4	104 166
	1966	115 807	25 494	340,5	75,0	51,6	11,4	97 013
České kraje	1967	86 731	16 853	383,8	74,6	62,3	12,1	75 601
	1966	83 316	17 466	369,6	77,5	58,6	12,3	70 622
Slovenské kraje	1967	34 467	7 869	306,0	69,9	44,1	10,1	28 565
	1966	32 491	8 028	283,3	70,0	39,5	9,8	26 391
Hl. město Praha	1967	10 535	1 532	493,1	71,7	97,3	14,1	9 483
	1966	10 209	1 617	486,1	77,0	94,6	15,0	9 029
Středočeský	1967	9 174	1 814	359,7	71,1	56,2	11,1	7 990
	1966	8 824	1 905	351,7	75,9	54,3	11,7	7 386
Jihočeský	1967	5 143	1 017	362,4	71,7	56,8	11,2	4 421
	1966	4 935	1 051	348,4	74,2	53,5	11,4	4 090
Západočeský	1967	8 181	1 591	394,9	76,8	65,3	12,7	7 163
	1966	7 807	1 634	375,9	78,7	60,2	12,6	6 922
Severočeský	1967	13 119	2 245	434,1	74,3	76,7	13,1	11 856
	1966	12 823	2 263	423,1	74,7	73,3	12,9	11 405
Východočeský	1967	8 629	1 821	339,8	71,7	51,5	10,9	7 296
	1966	8 236	1 929	328,5	76,9	48,9	11,5	6 855
Jihomoravský	1967	14 332	3 098	339,4	73,4	51,4	11,1	12 009
	1966	13 774	3 214	324,6	75,7	48,0	11,2	11 147
Severomoravský	1967	17 618	3 735	380,2	80,6	61,3	13,0	15 383
	1966	16 708	3 853	358,8	82,7	56,0	12,9	13 788
Západoslovenský	1967	14 411	2 971	328,9	67,8	49,0	10,1	12 201
	1966	13 499	3 090	302,2	69,2	43,3	9,9	11 180
Středoslovenský	1967	11 074	2 658	313,8	75,3	45,7	11,0	9 258
	1966	10 549	2 633	293,5	73,3	41,5	10,4	8 719
Východoslovenský	1967	8 982	2 240	267,7	66,8	36,6	9,2	7 106
	1966	8 443	2 305	247,7	67,6	32,9	9,0	6 492

2. OBYVATELSTVO A JEHO POHYB

2—10. Hlášené potraty na žádost podle důvodu a věku ženy v roce 1967

Důvod povolení potratu	Celkový počet potratů	v tom u žen ve věku								
		do 14	15—19	20—24	25—29	30—34	35—39	40—44	45 a více	neudáno
Č S S R										
Zdravotní	19 831	27	598	3 839	5 275	4 895	3 795	1 133	151	118
Pokročilý věk ženy	2 271	—	—	—	—	5	793	1 365	108	—
Nejméně 3 žijící děti	28 001	—	38	2 035	7 142	8 843	7 298	2 423	76	146
Ztráta manžela nebo jeho invalidita	238	—	2	40	74	52	54	15	—	1
Rozvrat rodiny	4 449	—	185	1 727	1 419	719	360	24	2	13
Odpovědnost ženy za výživu rodiny	1 506	—	55	469	421	324	202	34	1	—
Neprovdaná žena	13 461	10	4 865	5 453	1 646	826	498	108	3	52
Finanční tíseň rodiny	7 333	—	368	2 888	2 395	1 145	463	48	4	22
Bytová tíseň rodiny	9 922	1	747	5 167	2 586	958	394	25	1	43
Znásilnění nebo jiný trestný čin	21	6	7	3	—	3	2	—	—	—
Jiné důvody a důvod neudán	9 388	—	293	2 759	2 805	2 042	1 337	114	2	36
C e l k e m	96 421	44	7 158	24 380	23 763	19 812	15 196	5 289	348	431
České kraje										
Zdravotní	13 416	22	471	2 643	3 424	3 349	2 602	779	126	—
Pokročilý věk ženy	2 032	—	—	—	—	5	760	1 198	69	—
Nejméně 3 žijící děti	16 954	—	38	1 272	4 362	5 364	4 463	1 418	37	—
Ztráta manžela nebo jeho invalidita	126	—	2	28	38	33	21	4	—	—
Rozvrat rodiny	3 324	—	164	1 358	1 028	513	246	14	1	—
Odpovědnost ženy za výživu rodiny	1 345	—	50	420	380	283	179	32	1	—
Neprovdaná žena	10 507	5	3 988	4 284	1 188	602	370	68	2	—
Finanční tíseň rodiny	6 510	—	348	2 636	2 078	1 010	403	32	3	—
Bytová tíseň rodiny	7 954	1	656	4 134	2 029	788	325	20	1	—
Znásilnění nebo jiný trestný čin	12	2	6	2	—	2	—	—	—	—
Jiné důvody a důvod neudán	7 670	—	245	2 270	2 251	1 710	1 108	84	2	—
C e l k e m	69 850	30	5 968	19 047	16 778	13 659	10 477	3 649	242	—
Slovenské kraje										
Zdravotní	6 415	5	127	1 196	1 851	1 546	1 193	354	25	118
Pokročilý věk ženy	239	—	—	—	—	—	33	167	39	—
Nejméně 3 žijící děti	11 047	—	—	763	2 780	3 479	2 835	1 005	39	146
Ztráta manžela nebo jeho invalidita	112	—	—	12	36	19	33	11	—	1
Rozvrat rodiny	1 125	—	21	369	391	206	114	10	1	13
Odpovědnost ženy za výživu rodiny	161	—	5	49	41	41	23	2	—	—
Neprovdaná žena	2 954	5	877	1 169	458	224	128	40	1	52
Finanční tíseň rodiny	823	—	20	252	317	135	60	16	1	22
Bytová tíseň rodiny	1 968	—	91	1 033	557	170	69	5	—	43
Znásilnění nebo jiný trestný čin	9	4	1	1	—	1	2	—	—	—
Jiné důvody a důvod neudán	1 718	—	48	489	554	332	229	30	—	36
C e l k e m	26 571	14	1 190	5 333	6 985	6 153	4 719	1 640	106	431

2. OBYVATELSTVO A JEHO POHYB

2-11. Perinatální úmrtnost

Území, kraj	Rok ¹⁾	Perinatální úmrtnost celkem	v tom		Ze 100 úmrtí nastalo			Procento pit- vaných	Ze 100 úmrtí případá na	
			mrtvo- roze- nost	úmrtnost do 7 dnů po porodu	v těho- tenství	za porodu	po porodu		nitro- děložní asfyxie	trauma- tické poško- zení nervo- vé sou- stavy
ČSSR	1967	21,6	7,6	14,0	28,2	8,4	63,4	91,8	34	5
	1966	22,1	8,1	14,0	28,8	9,1	62,1	90,6	36	7
České kraje	1967	21,2	6,7	14,5	26,4	7,0	66,6	95,0	35	4
	1966	21,8	7,3	14,5	27,1	8,1	64,8	95,2	38	6
Slovenské kraje	1967	22,2	9,2	13,0	31,2	10,8	58,0	86,4	32	7
	1966	22,6	9,4	13,2	31,7	10,8	57,5	82,8	32	7
Hl. město Praha	1967	24,6	5,9	18,7	18,1	7,1	74,8	99,6	34	4
	1966	27,5	8,6	18,9	25,6	7,7	66,7	99,7	35	7
Středočeský	1967	20,9	5,8	15,1	26,3	4,1	69,6	100,0	27	6
	1966	21,7	7,1	14,6	33,4	4,2	62,4	100,0	31	9
Jihočeský	1967	21,3	6,4	14,9	25,4	8,8	65,8	99,5	34	8
	1966	23,4	7,1	16,3	24,2	13,0	62,8	99,5	33	7
Západočeský	1967	21,9	7,1	14,8	23,3	8,7	68,0	98,9	22	4
	1966	20,1	6,6	13,5	24,1	8,4	67,5	97,7	25	5
Severočeský	1967	22,7	7,3	15,4	31,1	3,1	65,8	98,7	30	2
	1966	23,0	7,0	16,0	25,7	5,6	68,7	97,3	28	5
Východočeský	1967	19,3	6,9	12,4	31,3	6,5	62,2	82,7	61	7
	1966	18,7	6,3	12,4	25,4	8,3	66,3	96,5	68	10
Jihomoravský	1967	19,0	6,7	12,3	25,6	10,2	64,2	84,4	40	2
	1966	20,8	8,8	12,8	33,2	9,2	57,6	79,9	52	3
Severomoravský	1967	22,0	7,1	14,9	27,0	7,4	65,6	100,0	42	3
	1966	21,9	6,7	15,2	22,5	9,0	68,5	100,0	29	5
Západoslovenský	1967	23,2	8,9	14,3	30,3	8,8	60,9	93,0	35	8
	1966	24,3	9,5	14,8	30,2	11,1	58,7	87,6	39	9
Středoslovenský	1967	19,0	8,0	11,0	30,7	11,8	57,5	75,2	23	5
	1966	20,5	8,6	11,9	30,5	12,3	57,2	73,5	26	7
Východoslovenský	1967	24,1	10,7	13,4	32,5	12,3	55,2	87,5	34	6
	1966	22,7	9,9	12,8	34,6	9,1	56,3	84,9	27	6

¹⁾ Za rok 1967 předběžná data

2. OBYVATELSTVO A JEHO POHYB

2-12. Specifická úmrtnost

Věková skupina	Počet zemřelých na 1 000 žijících příslušné věkové skupiny											
	Č S S R				České kraje				Slovenské kraje			
	1950	1960	1963	1966	1950	1960	1963	1966	1950	1960	1963	1966
	M u ž i											
0	95,3	26,9	26,4	27,1	77,3	23,3	23,8	25,2	132,4	32,3	30,8	30,6
1—4	3,2	1,4	1,3	1,3	2,7	1,1	1,1	1,1	4,2	1,8	1,5	1,6
5—9	1,0	0,5	0,6	0,6	0,9	0,5	0,5	0,5	1,2	0,6	0,6	0,6
10—14	1,0	0,5	0,5	0,5	1,0	0,5	0,5	0,5	1,1	0,6	0,5	0,6
15—19	1,9	1,2	1,2	1,2	1,7	1,2	1,2	1,2	2,2	1,2	1,2	1,2
20—24	2,5	1,8	1,8	1,8	2,3	1,8	1,7	1,6	3,1	1,7	2,0	2,0
25—29	2,7	1,8	1,6	1,6	2,6	1,7	1,6	1,5	2,9	1,9	1,8	1,8
30—34	2,8	1,9	1,9	2,0	2,7	1,8	1,9	1,9	2,9	2,3	2,0	2,2
35—39	3,3	2,5	2,5	2,6	3,3	2,3	2,4	2,5	3,5	2,7	2,6	2,9
40—44	4,8	3,5	3,6	3,8	4,8	3,4	3,6	3,7	4,7	3,6	3,6	3,8
45—49	7,1	5,5	5,5	5,4	7,1	5,5	5,6	5,5	7,0	5,4	5,2	5,1
50—54	11,7	9,3	9,2	9,3	12,1	9,4	9,7	9,7	10,4	8,8	8,0	8,4
55—59	18,0	16,2	16,1	15,3	18,5	16,7	16,8	16,0	16,2	14,8	13,9	13,5
60—64	28,4	26,5	27,1	27,0	29,8	27,6	28,9	28,6	23,4	23,3	22,2	22,3
65—69	41,5	40,0	42,0	44,1	43,4	41,1	45,0	46,2	34,9	35,9	33,8	38,6
70—74	65,8	61,8	65,3	66,3	69,2	63,0	63,4	69,9	55,0	58,1	56,0	56,5
75—79	100,8	90,4	98,5	100,4	103,2	90,6	102,0	104,1	93,3	89,7	88,3	90,1
80—84	156,1	146,5	151,4	154,1	158,5	147,7	157,8	156,3	148,6	143,0	134,2	148,1
85 a												
více	260,7	204,8	253,6	248,6	260,0	285,7	257,8	249,7	262,9	286,9	242,8	246,0
Celkem	12,3	9,9	10,4	10,9	12,4	10,5	11,3	11,8	12,0	8,4	8,2	8,9
	Ž e n y											
0	77,4	20,9	20,3	20,3	61,1	17,2	18,2	18,3	111,0	26,4	23,7	23,8
1—4	2,8	1,0	1,0	0,9	2,3	0,8	0,8	0,7	4,1	1,4	1,2	1,3
5—9	0,8	0,3	0,4	0,3	0,7	0,3	0,3	0,3	0,9	0,3	0,4	0,4
10—14	0,7	0,3	0,3	0,3	0,7	0,3	0,3	0,3	0,8	0,3	0,3	0,3
15—19	1,3	0,4	0,5	0,5	1,1	0,5	0,5	0,5	1,7	0,4	0,5	0,4
20—24	1,8	0,7	0,5	0,5	1,5	0,6	0,5	0,5	2,6	0,7	0,6	0,5
25—29	1,9	0,8	0,7	0,6	1,7	0,8	0,7	0,6	2,5	0,8	0,7	0,6
30—34	2,2	0,9	0,9	0,8	2,0	0,9	0,9	0,8	2,7	1,0	0,9	0,9
35—39	2,7	1,4	1,3	1,3	2,6	1,4	1,3	1,3	2,9	1,5	1,3	1,3
40—44	3,4	2,0	2,1	2,3	3,4	2,0	2,1	2,0	3,6	2,2	2,3	2,1
45—49	4,9	3,4	3,2	2,9	4,8	3,5	3,2	2,9	4,9	3,3	3,2	2,9
50—54	7,0	5,3	5,1	5,2	6,8	5,4	5,1	5,3	7,4	5,0	4,9	4,9
55—59	11,2	8,6	7,7	7,9	11,1	8,6	7,8	7,9	11,8	8,5	7,5	7,8
60—64	18,3	13,7	13,7	13,4	18,2	13,5	13,9	13,4	18,7	14,5	13,2	13,3
65—69	30,4	24,7	24,2	23,4	30,7	24,6	24,3	23,5	29,5	25,2	23,8	23,1
70—74	54,2	43,7	42,0	42,3	54,5	43,0	42,7	42,4	53,1	45,9	39,8	41,9
75—79	87,8	74,8	75,6	74,5	91,6	73,5	76,0	74,9	76,3	79,2	74,1	73,1
80—84	140,5	133,5	128,8	125,0	147,2	131,3	129,8	123,6	120,1	141,4	125,6	129,5
85 a												
více	239,0	198,9	221,2	213,9	263,6	219,4	225,5	214,1	184,1	155,4	208,4	213,2
Celkem	10,8	8,5	8,8	9,1	10,8	9,0	9,5	9,8	10,9	7,4	7,2	7,6

2. OBYVATELSTVO A JEHO POHYB

2—13. Střední délka života

Průměr let, rok	Č S S R		České kraje		Slovenské kraje	
	muži	ženy	muži	ženy	muži	ženy
1929—1932	51,9	55,2	53,7	57,5	48,9	50,9
1937	54,9	58,7	56,5	60,5	51,8	54,7
1949—1951	60,9	65,5	62,2	67,0	59,0	62,4
1955	66,2	71,1	66,7	71,8	65,6	69,9
1960—1961	67,6	73,1	67,6	73,4	68,4	72,7
1962	67,2	72,8	67,0	73,0	68,1	72,7
1963	67,5	73,4	67,4	73,6	68,3	73,3
1964	67,8	73,6	67,5	73,7	68,8	73,5
1965	67,3	73,2	67,2	73,4	67,9	72,9
1966	67,3	73,6	67,3	73,8	67,8	73,3

2—14. Střední délka života podle věku (v roce 1966)

V ě k	Č S S R		České kraje		Slovenské kraje	
	muži	ženy	muži	ženy	muži	ženy
0	67,32	73,57	67,25	73,76	67,81	73,26
1	68,18	74,08	67,98	74,13	68,91	74,02
5	64,53	70,35	64,27	70,33	65,35	70,39
10	59,71	65,46	59,44	65,44	60,55	65,52
15	54,85	60,55	54,58	60,53	55,71	60,60
20	50,16	55,68	49,89	55,67	51,02	55,72
25	45,59	50,82	45,28	50,81	46,52	50,86
30	40,93	45,97	40,60	45,96	41,92	46,01
35	36,31	41,15	35,96	41,13	37,37	41,20
40	31,75	36,40	31,37	36,37	32,87	36,46
45	27,31	31,74	26,92	31,72	28,45	31,81
50	22,98	27,17	22,60	27,15	24,12	27,24
55	18,96	22,82	18,59	22,81	20,05	22,86
60	15,28	18,64	14,94	18,63	16,27	18,67
65	12,12	14,75	11,85	14,74	12,90	14,78
70	9,50	11,28	9,28	11,27	10,11	11,28
75	7,25	8,34	7,12	8,34	7,60	8,33
80	5,35	5,95	5,28	5,97	5,50	5,87

Střední délka života je průměrný počet let, po které bude osoba daného věku ještě neživu za předpokladu, že úmrtnost zjištěná v období, vzatém za základ, se nemění.
(Věk 0 = živě narozené dítě)

3. ZDRAVOTNÍ STAV OBYVATELSTVA **(nemocnost, invalidita, příčiny smrti)**

3. ZDRAVOTNÍ STAV OBYVATELSTVA

3-1. Vybrané přenosné nemoci povinně hlášené — absolutní údaje (onemocnění a zemřelí)

Území, kraj	Rok	Tyf břišní		Paratyf B		Spála		Záškrt		Dávivý kašel	
		040		041		050		055		056	
		o	ú	o	ú	o	ú	o	ú	o	ú
ČSSR	1967	386	.	48	.	20 853	.	47	2	793	1
	1966	330	.	132	.	21 631	.	53	5	2 645	3
České kraje	1967	166	.	41	.	16 606	.	39	1	571	—
	1966	167	.	36	.	17 746	.	46	5	1 279	1
Slovenské kraje	1967	220	.	7	.	4 247	.	8	1	222	1
	1966	163	.	96	.	3 885	.	7	—	1 366	2
Hl. město Praha	1967	7	.	3	.	2 295	.	2	—	74	—
	1966	1	.	2	.	2 458	.	4	1	180	—
Středočeský	1967	22	.	4	.	1 867	.	1	—	57	—
	1966	21	.	3	.	2 073	.	2	1	181	—
Jihočeský	1967	8	.	6	—	740	.	5	—	70	—
	1966	17	.	2	.	625	.	4	1	20	—
Západočeský	1967	12	.	.	.	1 063	.	20	—	65	—
	1966	7	.	3	.	970	.	13	—	20	—
Severočeský	1967	16	.	2	.	1 833	.	3	1	18	—
	1966	31	.	4	.	2 460	.	8	2	42	—
Východočeský	1967	17	.	8	.	1 955	.	7	—	45	—
	1966	13	.	9	.	1 878	.	2	—	178	—
Jihomoravský	1967	35	.	7	.	3 675	.	—	—	136	—
	1966	46	.	5	.	3 541	.	1	—	572	1
Severomoravský	1967	49	.	11	.	3 178	.	1	—	106	1
	1966	31	.	8	.	3 741	.	12	—	86	—
Západoslovenský	1967	45	.	4	.	1 928	.	—	—	219	—
	1966	48	.	3	.	1 990	.	1	—	1 191	1
Středoslovenský	1967	55	.	—	.	1 520	.	2	1	3	1
	1966	64	.	7	.	1 225	.	2	—	150	1
Východoslovenský	1967	120	.	3	.	799	.	6	—	—	—
	1966	51	.	86	.	670	.	4	—	25	—

Poznámka: o = hlášená onemocnění,
ú = úmrtí (podle SSÚ) — za rok 1967 předběžné výsledky

3. ZDRAVOTNÍ STAV OBYVATELSTVA

3-1. Vybrané přenosné nemoci povinně hlášené — absolutní údaje (onemocnění a zemřelí)

Území, kraj	Rok	Dokončení							
		Meningitis epidemia		Dětská obrna		Virový zánět mozku		Infekční zánět jater	
		057		080		082		092	
	o	ú	o	ú	o	ú	o	ú	
ČSSR	1967	76	5	—	—	308	56	14 071	124
	1966	77	16	—	—	302	59	18 625	120
České kraje	1967	66	4	—	—	308	29	9 336	92
	1966	66	8	—	—	289	32	11 904	84
Slovenské kraje	1967	10	1	—	—	—	27	4 735	32
	1966	11	8	—	—	13	27	6 721	36
Hl. město Praha	1967	3	—	—	—	83	5	897	24
	1966	4	—	—	—	56	.	1 069	.
Středočeský	1967	6	—	—	—	49	1	2 036	26
	1966	5	2	—	—	49	.	2 088	.
Jihočeský	1967	3	2	—	—	8	4	495	2
	1966	6	1	—	—	17	.	670	.
Západočeský	1967	12	1	—	—	10	1	963	2
	1966	10	—	—	—	3	.	1 355	.
Severočeský	1967	8	—	—	—	3	6	1 307	10
	1966	6	3	—	—	8	.	1 755	.
Východočeský	1967	4	—	—	—	8	2	894	5
	1966	9	—	—	—	5	.	1 046	.
Jihomoravský	1967	2	1	—	—	61	4	1 172	13
	1966	12	—	—	—	79	.	1 685	.
Severomoravský	1967	28	—	—	—	86	6	1 572	10
	1966	14	2	—	—	72	.	2 236	.
Západoslovenský	1967	2	—	—	—	—	9	1 581	9
	1966	4	4	—	—	9	.	2 245	.
Středoslovenský	1967	2	—	—	—	—	6	1 498	9
	1966	5	3	—	—	4	.	2 126	.
Východoslovenský	1967	6	1	—	—	—	12	1 656	14
	1966	2	1	—	—	—	.	2 350	.

Poznámka: o = hlášená onemocnění
ú = úmrtí (podle SSÚ); za rok 1967 předběžné výsledky

3. ZDRAVOTNÍ STAV OBYVATELSTVA

3-2. Vybrané přenosné nemoci povinně hlášené — relativní údaje (za rok 1967 předběžné výsledky)

Území, kraj	Rok	Počet hlášených onemocnění na 100 000 obyvatel						
		Tyf břišní	Paratyf B	Ostatní salmonelózy	Úplavice přenosná	Spála	Záškrt	Dávivý kašel
		040	041	042	045	050	055	056
ČSSR	1967	2,7	0,3	52,6	133,8	145,8	0,3	5,5
	1966	2,3	0,9	59,8	94,2	151,9	0,4	18,6
České kraje	1967	1,7	0,4	45,8	127,0	168,5	0,4	5,8
	1966	1,7	0,4	63,2	89,7	180,6	0,5	13,0
Slovenské kraje	1967	4,9	0,2	67,7	148,9	95,4	0,2	5,0
	1966	3,7	2,2	52,2	104,3	88,0	0,2	30,9
Hl. město Praha	1967	0,7	0,3	38,3	37,8	222,2	0,2	7,2
	1966	0,1	0,2	24,8	20,4	239,2	0,4	17,5
Středočeský	1967	1,7	0,3	75,6	98,1	146,7	0,1	4,5
	1966	1,6	0,2	20,8	70,6	162,7	0,2	14,2
Jihočeský	1967	1,2	0,9	19,7	97,8	112,9	0,8	10,7
	1966	2,6	0,3	15,3	63,6	95,6	0,6	3,1
Západočeský	1967	1,4	—	38,8	163,2	123,6	2,3	7,6
	1966	0,8	0,3	23,2	139,2	112,7	1,5	2,3
Severočeský	1967	1,4	0,2	57,6	108,7	164,2	0,3	1,6
	1966	2,8	0,4	29,6	66,9	220,5	0,7	3,8
Východočeský	1967	1,4	0,7	36,4	108,0	162,0	0,6	3,7
	1966	1,1	0,7	15,9	55,9	155,7	0,2	14,8
Jihomoravský	1967	1,8	0,4	25,8	91,8	189,2	—	7,0
	1966	2,4	0,3	21,5	71,9	182,8	0,1	29,5
Severomoravský	1967	2,8	0,6	62,6	256,6	179,8	0,1	6,0
	1966	1,8	0,5	254,6	186,9	213,7	0,7	4,9
Západoslovenský	1967	2,4	0,2	64,9	125,1	103,6	—	11,8
	1966	2,6	0,1	61,8	75,1	107,8	0,1	64,5
Středoslovenský	1967	4,0	—	92,4	147,6	110,1	0,1	0,2
	1966	4,7	0,6	51,1	85,6	89,4	0,1	10,9
Východoslovenský	1967	9,9	0,2	44,0	187,0	66,0	0,5	—
	1966	4,3	7,2	38,8	170,6	56,0	0,3	2,1

3. ZDRAVOTNÍ STAV OBYVATELSTVA

3—2. Vybrané přenosné nemoci povinně hlášené — relativní údaje (za rok 1967 předběžné výsledky)

Dokončení

Území, kraj	Rok	Počet hlášených onemocnění na 100 000 obyvatel							
		Menin- gitis epide- mica	Ostatní menin- gitydy	Tetanus	Dětská obrna	Virový zánět mozku	Spalničky	Infekční zánět jater	Trachom
		057	065	061	080	082	085	092	095
ČSSR	1967	0,5	11,9	0,8	—	2,2	496,1	98,4	0,7
	1966	0,5	8,1	0,7	—	2,1	815,8	130,8	1,0
České kraje	1967	0,7	12,7	0,9	—	3,1	514,0	94,8	0,0
	1966	0,7	8,5	0,8	—	2,9	913,0	121,2	0,0
Slovenské kraje	1967	0,2	9,9	0,7	—	—	456,4	106,4	2,3
	1966	0,2	7,2	0,6	—	0,3	599,5	152,3	3,1
Hl. město Praha	1967	0,3	4,3	0,2	—	8,0	638,6	86,9	—
	1966	0,4	9,5	0,2	—	5,4	1 028,7	104,0	—
Středočeský	1967	0,5	2,4	0,6	—	3,9	341,2	160,0	—
	1966	0,4	3,5	0,4	—	3,8	890,1	163,9	—
Jihočeský	1967	0,5	11,0	1,2	—	1,2	571,6	75,5	0,3
	1966	0,9	10,9	0,9	—	2,6	638,1	102,5	—
Západočeský	1967	1,4	20,5	0,6	—	1,2	673,3	112,0	—
	1966	1,2	22,4	0,3	—	0,3	926,1	157,4	—
Severočeský	1967	0,7	30,8	0,6	—	0,3	516,5	117,1	—
	1966	0,5	8,4	0,6	—	0,7	1 041,6	157,3	—
Východočeský	1967	0,3	11,6	1,1	—	0,7	372,0	74,1	—
	1966	0,7	11,0	0,9	—	0,4	1 295,4	86,7	0,1
Jihomoravský	1967	0,1	10,3	1,8	—	3,1	398,4	60,3	0,1
	1966	0,6	4,9	1,6	—	4,1	498,3	87,0	—
Severomoravský	1967	1,6	14,0	0,6	—	4,9	689,2	88,9	—
	1966	0,8	6,1	0,6	—	4,1	1 071,6	127,7	—
Západoslovenský	1967	0,1	19,1	0,9	—	—	471,2	84,9	4,9
	1966	0,2	14,4	1,0	—	0,5	726,3	121,6	6,1
Středoslovenský	1967	0,1	4,5	0,4	—	—	491,3	108,5	0,4
	1966	0,4	3,0	0,5	—	0,3	798,9	155,1	0,8
Východoslovenský	1967	0,5	1,8	0,7	—	—	394,0	136,8	0,5
	1966	0,2	1,1	0,3	—	—	175,5	196,3	1,3

3. ZDRAVOTNÍ STAV OBYVATELSTVA

3—3. Vybrané přenosné nemoci povinně hlášené podle měsíce onemocnění, pohlaví, věku nemocných a podle velikosti obce bydliště nemocných v roce 1967 v ČSSR

	Týl	Paratyf B	Salmonelázy	Úplavice	Spála	Záškrt	Dávivý kašel	Meningitis epidemica	Ostatní meningitidy	Tetanus	Dětská obrna paralytická	Virový zánet mozku	Spalničky	Infekční zánet jater	Trachom
Měsíc onemocnění															
leden	27	—	142	688	2 101	14	43	4	61	2	—	5	7 691	1 343	8
únor	20	6	147	679	1 763	4	33	8	45	4	—	6	7 163	1 034	3
březen	18	3	463	811	1 847	3	25	12	34	7	—	4	9 301	1 090	20
duben	43	4	406	899	2 029	1	32	6	70	8	—	6	9 421	945	9
květen	38	6	848	879	1 857	8	55	8	94	11	—	29	9 305	1 164	11
červen	35	2	547	849	1 590	4	78	4	129	12	—	37	8 075	1 003	9
červenec	42	6	694	1 895	844	3	73	4	298	12	—	74	4 720	931	3
srpen	48	9	1 529	3 976	828	1	93	8	405	16	—	67	1 765	1 041	3
září	35	4	987	3 971	1 540	—	112	5	261	12	—	39	1 734	1 336	8
říjen	27	3	722	2 377	2 326	5	145	3	164	17	—	30	3 118	1 436	19
listopad	30	3	709	1 393	2 354	4	86	7	89	9	—	8	4 196	1 450	10
prosinec	23	2	332	729	1 774	—	18	7	46	9	—	3	4 476	1 298	3
C e l k e m	386	48	7 526	19 146	20 853	47	793	76	1 696	119	—	308	70 965	14 071	106
Pohlaví nemocných															
muži	190	25	3 910	9 323	10 650	20	359	46	1 045	63	—	169	35 986	7 206	48
ženy	196	23	3 616	9 823	10 203	27	434	30	651	56	—	139	34 979	6 865	58

3—3. Vybrané přenosné nemoci povinně hlášené podle měsíce onemocnění, pohlaví, věku nemocných a podle velikosti obce bydliště nemocných v roce 1967 v ČSSR

Věk nemocných v dokončených letech	Velikost obce bydliště nemocných	Dokončení														
		Týl	Paratyf B	Salmonelózy	Úplavice Přenosná	Spála	Záškrt	Dávivý kašel	Meningitis epidémica	Ostatní meningitidy	Tetanus	Dětská obrna paralytická	Virový zánět mozku	Spalničky	Infekční zánět játer	Trachom
0		4	2	753	746	141	2	154	13	33	3	—	9	3 849	79	—
1—4		17	7	1 245	5 856	8 766	5	248	31	222	—	—	14	41 725	738	3
5—9		55	3	565	3 647	7 673	12	214	10	391	1	—	22	21 038	1 911	12
10—14		61	4	422	2 356	2 804	6	154	4	322	—	—	32	3 543	1 998	35
15—19		79	5	1 041	1 249	913	4	6	8	205	—	—	42	514	1 338	29
20—24		40	4	593	901	300	5	3	—	129	3	—	36	135	1 267	5
25—34		44	5	799	1 657	155	2	5	3	204	7	—	54	92	1 759	7
35—44		35	9	780	1 035	53	7	6	1	96	14	—	51	41	1 600	3
45—54		22	3	583	615	24	—	1	4	47	20	—	17	8	1 222	1
55—64		18	6	456	642	8	3	2	2	27	27	—	26	6	1 352	6
65+		11	—	279	435	7	1	—	—	18	44	—	5	6	807	5
neznámý		—	—	10	7	9	—	—	—	2	—	—	—	8	—	—
do 5 000 obyvatel		262	28	3 316	10 719	9 398	19	398	50	899	93	—	128	30 693	7 898	74
5 001—20 000 obyv.		64	5	1 223	3 030	3 687	7	105	5	231	13	—	33	13 666	2 414	5
20 001 a více obyv.		60	15	2 987	5 397	7 768	21	290	21	566	13	—	147	26 606	3 759	27

3. ZDRAVOTNÍ STAV OBYVATELSTVA

3—4. Vývoj počtu povinných hlášení tuberkulózy a) celkového, b) dětí ve věku 0—14 let v letech 1963—1967

Rok	Absolutně				Na 100 000 obyv. resp. dětí 0—14 letých			
	Nově zjištěná onemocnění		Recidivy		Nově zjištěná onemocnění		Recidivy	
	celkem	z toho mimoplicní tbc	celkem	z toho mimoplicní tbc	celkem	z toho mimoplicní tbc	celkem	z toho mimoplicní tbc
Celkový počet hlášení								
Č S S R								
1963	12 257	1 998	5 568	503	87,8	14,3	39,9	3,6
1964	11 376	2 002	5 309	491	80,9	14,2	37,8	3,5
1965	10 891	1 862	5 068	503	76,9	13,2	35,8	3,6
1966	12 182	1 860	3 204	326	85,5	13,1	22,5	2,3
1967	12 463	1 781	3 020	364	87,1	12,5	21,1	2,5
České kraje								
1963	7 308	1 291	4 239	407	75,6	13,4	43,8	4,2
1964	6 862	1 252	3 986	356	70,5	12,9	41,0	3,7
1965	6 380	1 161	3 731	379	65,2	11,8	38,1	3,9
1966	7 355	1 213	2 042	247	74,9	12,3	20,8	2,5
1967	7 373	1 166	1 857	258	74,8	11,8	18,8	2,6
Slovenské kraje								
1963	4 949	707	1 329	96	115,5	16,5	31,0	2,2
1964	4 514	750	1 323	135	104,3	17,3	30,6	3,1
1965	4 511	701	1 337	124	103,1	16,0	30,6	2,8
1966	4 827	647	1 162	79	109,3	14,7	26,3	1,8
1967	5 090	615	1 163	106	114,3	13,8	26,1	2,4
Z toho počet hlášení tbc dětí 0—14 letých								
Č S S R								
1963	725	157	37	7	19,9	4,3	1,0	0,2
1964	613	144	29	11	16,9	4,0	0,8	0,3
1965	514	131	18	8	14,3	3,6	0,5	0,2
1966	520	122	14	3	14,6	3,4	0,4	0,1
1967	429	96	8	4	12,2	2,7	0,2	0,1
České kraje								
1963	253	54	15	—	10,9	2,3	0,6	—
1964	213	64	14	8	9,3	2,8	0,6	0,3
1965	192	54	6	3	8,4	2,4	0,3	0,1
1966	172	46	4	2	7,7	2,0	0,2	0,1
1967	138	41	3	3	6,2	1,9	0,1	0,1
Slovenské kraje								
1963	472	103	22	7	35,6	7,8	1,7	0,5
1964	400	80	15	3	30,1	6,0	1,1	0,2
1965	322	77	12	5	24,3	5,8	0,9	0,4
1966	348	76	10	1	26,4	5,8	0,8	0,1
1967	291	55	5	1	22,3	4,2	0,4	0,1

Poznámka: Pro výpočet relativního počtu hlášení u dětí za rok 1967 bylo použito počtu dětí k 31. 12. 1966, neboť počet dětí ke středu roku 1967 nebyl v době výpočtu k dispozici.

3. ZDRAVOTNÍ STAV OBYVATELSTVA

3—5a. Povinná hlášení tuberkulózy dýchacího ústrojí v r. 1967 podle klasifikační diagnózy, pohlaví a věkových skupin v ČSSR

Věková skupina	Pohlaví	Celkem	P 0 primární komplex tbc	P 1 tbc nitro-hrudních uzlin	P 2 akurní miliární tbc	P 3 subakurní a chronická dješminovaná tbc	P 4 ložisková tbc	P 5 infiltrativní tbc	P 6 tbc pneumonie	P 7 chronická fibrokavernózní tbc	P 9 pleuritis tbc	Koniotuber-kulóza	Nově zjištěná onemocnění									
0— 4	m	50	19	28	—	—	—	—	—	—	—	—	3	—								
	ž	52	14	36	1	1	—	—	—	—	—	—	—	—								
	c	102	33	64	1	1	—	—	—	—	—	—	3	—								
5—14	m	110	21	48	1	3	4	8	—	—	—	—	25	—								
	ž	121	12	57	—	6	11	13	1	—	—	—	21	—								
	c	231	33	105	1	9	15	21	1	—	—	—	46	—								
15—24	m	596	3	15	—	105	114	250	8	—	—	—	100	1								
	ž	478	1	10	1	82	122	189	5	1	—	—	67	—								
	c	1 074	4	25	1	187	236	439	13	1	—	—	167	1								
25—34	m	732	1	13	4	169	128	315	19	4	—	—	78	1								
	ž	417	1	11	3	100	117	142	4	—	—	—	39	—								
	c	1 149	2	24	7	269	245	457	23	4	—	—	117	1								
35—44	m	1 175	—	14	6	284	194	509	23	10	—	—	112	23								
	ž	400	1	28	5	110	79	114	7	1	—	—	55	—								
	c	1 575	1	42	11	394	273	623	30	11	—	—	167	23								
45—54	m	1 143	1	13	3	320	194	434	26	14	—	—	114	24								
	ž	334	1	26	3	85	77	92	5	1	—	—	43	1								
	c	1 477	2	39	6	405	271	526	31	15	—	—	157	25								
55—64	m	1 596	—	36	7	486	214	603	34	22	—	—	128	66								
	ž	593	1	77	8	163	75	200	15	1	—	—	49	4								
	c	2 189	1	113	15	649	289	803	49	23	—	—	177	70								
65—74	m	1 095	—	41	9	368	119	372	24	38	—	—	77	47								
	ž	883	—	135	18	249	75	305	26	16	—	—	58	1								
	c	1 978	—	176	27	617	194	677	50	54	—	—	135	48								
75 a více	m	417	1	29	3	157	43	111	13	12	—	—	36	12								
	ž	490	1	100	12	137	44	150	15	4	—	—	27	—								
	c	907	2	129	15	294	87	261	28	16	—	—	63	12								
Úhrn	m	6 914	46	237	33	1 892	1 010	2 602	147	100	—	—	673	174								
	ž	3 768	32	480	51	933	600	1 205	78	24	—	—	359	6								
	c	10 682	78	717	84	2 825	1 610	3 807	225	124	—	—	1 032	180								

3. ZDRAVOTNÍ STAV OBYVATELSTVA

3-5a. Povinná hlášení tuberkulózy dýchacího ústrojí v r. 1967 podle klasifikační diagnózy, pohlaví a věkových skupin v ČSSR

Dokončení

Věková skupina	Pohlaví	Celkem	P 0 primární komplex tbc	P 1 tbc nitro-hrudních uzlin	P 2 akutní miliární tbc	P 3 subakutní a chronická diseminovaná tbc	P 4 ložisková tbc	P 5 infiltrativní tbc	P 6 tbc pneumonie	P 7 chronická fibrokavernózní tbc	P 9 pleuritis tbc	Koniotuber- kulóza	Recidivy											
0— 4	m	—	—	—	—	—	—	—	—	—	—	—	—	—	—	—	—	—	—	—	—	—	—	—
	ž	—	—	—	—	—	—	—	—	—	—	—	—	—	—	—	—	—	—	—	—	—	—	—
	c	—	—	—	—	—	—	—	—	—	—	—	—	—	—	—	—	—	—	—	—	—	—	—
5—14	m	2	—	1	—	—	—	1	—	—	—	—	—	—	—	—	—	—	—	—	—	—	—	—
	ž	2	—	1	—	—	1	—	—	—	—	—	—	—	—	—	—	—	—	—	—	—	—	—
	c	4	—	2	—	—	1	1	—	—	—	—	—	—	—	—	—	—	—	—	—	—	—	—
15—24	m	39	—	2	—	10	15	10	1	—	1	—	—	—	—	—	—	—	—	—	—	—	—	—
	ž	21	1	1	—	3	3	12	1	—	—	—	—	—	—	—	—	—	—	—	—	—	—	—
	c	60	1	3	—	13	18	22	2	—	1	—	—	—	—	—	—	—	—	—	—	—	—	—
25—34	m	138	—	1	—	64	18	42	2	3	8	—	—	—	—	—	—	—	—	—	—	—	—	—
	ž	97	—	4	—	29	25	32	1	1	5	—	—	—	—	—	—	—	—	—	—	—	—	—
	c	235	—	5	—	93	43	74	3	4	13	—	—	—	—	—	—	—	—	—	—	—	—	—
35—44	m	379	—	3	—	178	31	120	4	20	14	9	—	—	—	—	—	—	—	—	—	—	—	—
	ž	215	—	7	—	118	34	33	1	6	16	—	—	—	—	—	—	—	—	—	—	—	—	—
	c	594	—	10	—	296	65	153	5	26	30	9	—	—	—	—	—	—	—	—	—	—	—	—
45—54	m	329	—	3	—	151	35	104	3	18	10	5	—	—	—	—	—	—	—	—	—	—	—	—
	ž	104	—	7	1	50	19	21	—	3	3	—	—	—	—	—	—	—	—	—	—	—	—	—
	c	433	—	10	1	201	54	125	3	21	13	5	—	—	—	—	—	—	—	—	—	—	—	—
55—64	m	463	—	5	—	224	38	128	4	32	9	23	—	—	—	—	—	—	—	—	—	—	—	—
	ž	162	—	10	1	73	23	40	—	13	2	—	—	—	—	—	—	—	—	—	—	—	—	—
	c	625	—	15	1	297	61	168	4	45	11	23	—	—	—	—	—	—	—	—	—	—	—	—
65—74	m	339	—	5	1	162	26	73	5	39	13	15	—	—	—	—	—	—	—	—	—	—	—	—
	ž	184	—	15	2	81	10	52	2	14	6	2	—	—	—	—	—	—	—	—	—	—	—	—
	c	523	—	20	3	243	36	125	7	53	19	17	—	—	—	—	—	—	—	—	—	—	—	—
75 a více	m	92	—	2	1	43	2	30	—	7	3	4	—	—	—	—	—	—	—	—	—	—	—	—
	ž	90	—	19	—	38	6	22	—	4	—	1	—	—	—	—	—	—	—	—	—	—	—	—
	c	182	—	21	1	81	8	52	—	11	3	5	—	—	—	—	—	—	—	—	—	—	—	—
Úhrn	m	1 781	—	22	2	832	165	508	19	119	58	56	—	—	—	—	—	—	—	—	—	—	—	—
	ž	875	1	64	4	392	121	212	5	41	32	3	—	—	—	—	—	—	—	—	—	—	—	—
	c	2 656	1	86	6	1 224	286	720	24	160	90	59	—	—	—	—	—	—	—	—	—	—	—	—

3. ZDRAVOTNÍ STAV OBYVATELSTVA

3—5b. Povinná hlášení mimoplicní tuberkulózy v r. 1967 podle klasifikační diagnózy, pohlaví a věkových skupin v ČSSR

Věková skupina	Pohlaví	Celkem	M 1	M 2	M 3	z toho: M 3-0 tbc podkožních mizních uzlin	M 4	M 5	M 6	M 7	M 8-u	M 8-g	M 9
			Tbc kostí a kloubů	Tbc mimohrudních uzlin s výjimkou podkožních	Tbc kůže, podkož- ního vaziva a pod- kožních mizních uzlin		Tbc serózních blan	Tbc mozkomíšních plen a ústředního nervstva	Tbc cest dýchacích a polykacích	Tbc střev	Tbc urologická	Tbc genitální	Tbc jiných orgánů
Nově zjištěná onemocnění													
0—4	m	8	1	2	5	4	—	—	—	—	—	—	—
	ž	7	2	2	3	3	—	—	—	—	—	—	—
	c	15	3	4	8	7	—	—	—	—	—	—	—
5—14	m	35	15	1	10	7	—	4	—	—	1	—	4
	ž	46	20	2	14	11	—	4	—	—	3	—	3
	c	81	35	3	24	18	—	8	—	—	4	—	7
15—24	m	45	16	—	15	10	1	—	—	1	5	—	7
	ž	94	11	—	35	25	4	2	—	—	9	25	8
	c	139	27	—	50	35	5	2	—	1	14	25	15
25—34	m	73	14	—	21	18	1	—	—	—	23	11	3
	ž	164	18	—	55	33	1	2	1	—	19	53	15
	c	237	32	—	76	51	2	2	1	—	42	64	18
35—44	m	129	22	1	33	20	2	2	1	—	39	24	5
	ž	211	26	2	67	40	3	1	1	2	44	57	8
	c	340	48	3	100	60	5	3	2	2	83	81	13
45—54	m	125	35	—	24	15	2	3	1	—	31	23	6
	ž	145	33	2	59	31	2	2	—	—	22	14	11
	c	270	68	2	83	46	4	5	1	—	53	37	17
55—64	m	125	49	1	31	17	9	2	2	1	18	10	2
	ž	162	52	3	79	57	5	—	3	2	11	2	5
	c	287	101	4	110	74	14	2	5	3	29	12	7
65—74	m	83	36	1	16	6	2	1	2	—	13	9	3
	ž	181	63	2	79	55	11	3	2	—	11	3	7
	c	264	99	3	95	61	13	4	4	—	24	12	10
75 a více	m	39	20	—	12	10	1	—	—	—	2	3	1
	ž	109	49	1	45	34	3	2	1	—	3	1	4
	c	148	69	1	57	44	4	2	1	—	5	4	5
Úhrn	m	662	208	6	167	107	18	12	6	2	132	80	31
	ž	1 119	274	14	436	289	29	16	8	4	122	155	61
	c	1 781	482	20	603	396	47	28	14	6	254	235	92

3. ZDRAVOTNÍ STAV OBYVATELSTVA

3—5b. Povinná hlášení mimoplicní tuberkulózy v r. 1967 podle klasifikační diagnózy, pohlaví a věkových skupin v ČSSR

Dokončení

Věková skupina	Pohlaví	Celkem	M 1	M 2	M 3	z toho: M 3-0 tbc podkožních mizních uzlin	M 4	M 5	M 6	M 7	M 8-u	M 8-g	M 9
			Tbc kostí a kloubů	Tbc mimohrudních uzlin s výjimkou podkožních	Tbc kůže, podkož- ního vaziva a pod- kožních mizních uzlin		Tbc serózních blan	Tbc mozkomíšních plen a ústředního nervstva	Tbc cest dýchacích a polykacích	Tbc střev	Tbc urologická	Tbc genitální	Tbc jiných orgánů
Recidivy													
0—4	m	—	—	—	—	—	—	—	—	—	—	—	—
	ž	—	—	—	—	—	—	—	—	—	—	—	—
	c	—	—	—	—	—	—	—	—	—	—	—	—
5—14	m	2	—	—	2	2	—	—	—	—	—	—	—
	ž	2	—	—	2	2	—	—	—	—	—	—	—
	c	4	—	—	4	4	—	—	—	—	—	—	—
15—24	m	11	4	—	6	5	—	—	—	—	1	—	—
	ž	10	3	—	3	3	—	1	1	—	1	—	1
	c	21	7	—	9	8	—	1	1	—	2	—	1
25—34	m	14	5	1	7	4	—	—	—	—	—	1	—
	ž	21	5	—	10	5	—	—	—	—	—	6	—
	c	35	10	1	17	9	—	—	—	—	—	7	—
35—44	m	51	22	—	10	7	—	—	2	—	11	3	3
	ž	67	18	—	21	13	1	—	—	—	13	12	2
	c	118	40	—	31	20	1	—	2	—	24	15	5
45—54	m	29	12	—	7	4	—	2	—	—	1	2	5
	ž	42	10	—	25	11	—	—	—	—	5	2	—
	c	71	22	—	32	15	—	2	—	—	6	4	5
55—64	m	38	15	—	10	4	1	1	—	—	3	4	4
	ž	32	6	—	18	8	2	—	—	—	5	1	—
	c	70	21	—	28	12	3	1	—	—	8	5	4
65—74	m	13	10	—	3	2	—	—	—	—	—	—	—
	ž	22	4	—	15	9	—	—	—	—	2	—	1
	c	35	14	—	18	11	—	—	—	—	2	—	1
75 a více	m	3	1	1	1	—	—	—	—	—	—	—	—
	ž	7	3	—	3	2	—	—	—	—	—	—	1
	c	10	4	1	4	2	—	—	—	—	—	—	1
Úhrn	m	161	69	2	46	28	1	3	2	—	16	10	12
	ž	203	49	—	97	53	3	1	1	—	26	21	5
	c	364	118	2	143	81	4	4	3	—	42	31	17

3. ZDRAVOTNÍ STAV OBYVATELSTVA

3—6. Evidované tuberkulózní osoby k 31. 12. 1967 podle krajů

Území, kraj	Dispenzární skupina									
	PI-A + PII-A + PI-B				MI-A + MII-A + + MI-B		PIII-A + PIII-B		MIII-A + MIII-B	
	celkem		z toho BK mp ³⁾		a	b	a	b	a	b
	a	b	a	b						
	Úhrnný počet evidovaných									
ČSSR	41 008	286	3 674	26	9 185	64	247 214	1 725	31 704	221
České kraje	22 984	233	1 941	20	5 801	59	169 233	1 715	22 531	228
Slovenské kraje	18 024	403	1 733	39	3 384	76	77 981	1 745	9 173	205
Hl. m. Praha	2 355	228	201	19	1 032	100	23 139	2 236	2 556	247
Středočeský	3 228	254	422	33	600	47	20 040	1 574	3 012	237
Jihočeský	1 282	196	112	17	272	42	8 043	1 227	873	133
Západočeský	1 793	209	151	18	299	35	12 753	1 484	1 834	213
Severočeský	2 231	200	250	22	489	44	18 935	1 695	2 736	245
Východočeský	3 343	277	261	22	755	63	21 429	1 777	3 549	294
Jihomoravský	3 948	203	231	12	1 315	68	36 221	1 863	4 317	222
Severomoravský	4 804	271	313	18	1 039	59	28 673	1 615	3 654	206
Západoslovenský	7 127	382	587	31	1 504	81	33 496	1 793	3 883	208
Středoslovenský	5 831	421	599	43	993	72	23 804	1 720	2 666	193
Východoslovenský	5 066	417	547	45	887	73	20 681	1 701	2 624	216
	z toho děti 0—14leté									
ČSSR	812	23	15	0,4	349	10	4 390	125	842	24
České kraje	241	11	6	0,3	134	6	1 665	75	305	14
Slovenské kraje	571	44	9	0,7	215	17	2 725	209	537	41
Hl. m. Praha	36	22	1	0,6	16	10	262	156	13	8
Středočeský	49	19	2	0,8	26	10	214	83	45	17
Jihočeský	11	7	1	0,7	14	9	91	61	18	12
Západočeský	22	11	—	—	7	3	201	97	30	15
Severočeský	35	13	1	0,4	23	9	317	120	75	28
Východočeský	16	6	1	0,4	7	3	151	57	27	10
Jihomoravský	39	9	—	—	13	3	215	48	46	10
Severomoravský	33	7	—	—	28	6	214	47	51	11
Západoslovenský	146	29	1	0,2	75	15	859	169	180	35
Středoslovenský	159	39	5	1,2	64	16	569	139	150	37
Východoslovenský	266	69	3	0,8	76	20	1 297	337	207	54

a = absolutní počet, b = na 100 000 obyvatel resp. dětí 0—14 letých (předběžné výsledky)

³⁾ Vylučování mykobaktérií (BK) mikroskopicky pozitivní

3. ZDRAVOTNÍ STAV OBYVATELSTVA

3-7. Vývoj počtu hlášených nově zjištěných onemocnění pohlavními chorobami v letech 1958-1967

Rok	Počet hlášených onemocnění									
	absolutně					na 100 000 obyvatel				
	Úhrnem	Syfilis		Gonor-rhoea	Ulcus molle a Lympho-granulo-ma venereum	Úhrnem	Syfilis		Gonor-rhoea	Ulcus molle a Lympho-granulo-ma venereum
		celkem	z toho čerstvá				celkem	z toho čerstvá		
Č S S R										
1958	5 701	1 841	25	3 859	1	42,3	13,7	0,2	28,6	0,0
1959	5 052	1 525	27	3 527	—	37,2	11,2	0,2	26,0	—
1960	4 741	1 350	53	3 391	—	34,7	9,9	0,4	24,8	—
1961	4 656	1 218	56	3 438	—	33,8	8,8	0,4	25,0	—
1962	5 437	1 108	13	4 328	1	39,2	8,0	0,1	31,2	0,0
1963	6 272	996	5	5 276	—	44,9	7,1	0,0	37,8	—
1964	7 642	884	25	6 758	—	54,4	6,3	0,2	48,1	—
1965	9 728	887	77	8 839	2	68,7	6,3	0,5	62,4	0,0
1966	11 467	922	83	10 544	1	80,5	6,5	0,6	74,0	0,0
1967	13 578	881	138	12 696	1	94,9	6,1	1,0	88,8	0,0
České kraje										
1958	4 537	1 207	17	3 329	1	47,4	12,6	0,2	34,8	0,0
1959	4 191	1 154	23	3 037	—	43,6	12,0	0,2	31,6	—
1960	3 862	959	51	2 903	—	40,0	9,9	0,5	30,1	—
1961	3 920	905	53	3 015	—	40,9	9,4	0,5	31,5	—
1962	4 672	799	12	3 872	1	48,6	8,3	0,1	40,3	0,0
1963	5 368	732	4	4 636	—	55,5	7,6	0,1	47,9	—
1964	6 462	674	23	5 788	—	66,4	6,9	0,2	59,5	—
1965	8 350	670	76	7 679	1	85,3	6,8	0,8	78,5	0,0
1966	9 670	711	77	8 959	—	98,4	7,2	0,8	91,2	—
1967	11 137	646	125	10 490	1	113,0	6,5	1,3	106,5	0,0
Slovenské kraje										
1958	1 164	634	8	530	—	29,9	16,3	0,2	13,6	—
1959	861	371	4	490	—	21,8	9,4	0,1	12,4	—
1960	879	391	2	488	—	22,0	9,8	0,1	12,2	—
1961	736	313	3	423	—	17,6	7,5	0,1	10,1	—
1962	765	309	1	456	—	18,1	7,3	0,0	10,8	—
1963	904	264	1	640	—	21,1	6,2	0,0	14,9	—
1964	1 180	210	2	970	—	27,3	4,9	0,1	22,4	—
1965	1 378	217	1	1 160	1	31,5	5,0	0,0	26,5	0,0
1966	1 797	211	6	1 585	1	40,7	4,8	0,1	35,9	0,0
1967	2 441	235	13	2 206	—	54,8	5,3	0,3	49,5	—

3. ZDRAVOTNÍ STAV OBYVATELSTVA

3—8. Onemocnění pohlavními chorobami v ČSSR v roce 1967 podle věkových skupin, pohlaví a podrobné diagnózy

Diagnóza	Úhrn	v tom			Věková skupina					
		muži	ženy		do 4 let			5—14		
			celkem	z toho gravid.	m	ž	c	m	ž	c
Nově zjištěná onemocnění¹⁾										
Úhrnný počet onemocnění	13 578	7 964	5 614	106	2	8	10	8	19	27
Syfilis (bez cizinců) celkem	867	448	419	9	1	2	3	5	—	5
v tom: I.	79	64	15	1	—	—	—	—	—	—
II. recens	50	30	20	—	—	—	—	—	—	—
II. recidivans	2	2	—	—	—	—	—	—	—	—
III. gummosa	—	—	—	—	—	—	—	—	—	—
congenita recens manifesta	1	—	1	—	—	1	1	—	—	—
congenita tarda manifesta	3	3	—	—	—	—	—	1	—	1
congenita latens	70	27	43	3	1	1	2	4	—	4
latens	536	247	289	5	—	—	—	—	—	—
visceralis — srdce a cévy	33	20	13	—	—	—	—	—	—	—
jiný orgán	5	2	3	—	—	—	—	—	—	—
neudáno	2	—	2	—	—	—	—	—	—	—
neuroloues	27	19	8	—	—	—	—	—	—	—
tabes dorsalis	28	16	12	—	—	—	—	—	—	—
paralysis progressiva	11	9	2	—	—	—	—	—	—	—
recidivy	20	9	11	—	—	—	—	—	—	—
Gonorrhoea (bez cizinců) celkem	12 473	7 303	5 170	96	1	6	7	3	19	22
v tom: akutní	9 448	6 569	2 879	68	1	5	6	3	14	17
chronická	3 007	724	2 283	28	—	1	1	—	5	5
recidivy	18	10	8	—	—	—	—	—	—	—
Cizinci: syfilis	14	9	5	1	—	—	—	—	—	—
gonorrhoea akutní	210	195	15	—	—	—	—	—	—	—
chronická	11	6	5	1	—	—	—	—	—	—
recidivy	2	2	—	—	—	—	—	—	—	—
ulcus molle	1	1	—	—	—	—	—	—	—	—

Přeregistrovaní

Úhrnný počet přeregistrovaných	4 628	2 015	2 613	61	4	1	5	13	8	21
Syfilis (bez cizinců) celkem	4 612	2 004	2 608	61	4	1	5	13	8	21
v tom: I.	1	1	—	—	—	—	—	—	—	—
II. recidivans	1	—	—	—	—	—	—	—	—	—
III. gummosa	2	—	2	—	—	—	—	—	—	—
congenita tarda manifesta	42	14	28	4	—	—	—	—	—	—
congenita latens	505	149	356	33	4	1	5	12	8	20
latens I.	48	25	23	—	—	—	—	—	—	—
latens II.	82	50	32	—	—	—	—	—	—	—
latens III.	77	34	43	—	—	—	—	—	—	—
latens bez označení stadia	2 493	979	1 514	24	—	—	—	—	—	—
visceralis — srdce a cévy	203	93	110	—	—	—	—	—	—	—
jiný orgán	46	26	20	—	—	—	—	1	—	1
neudáno	24	13	11	—	—	—	—	—	—	—
neuroloues	423	223	200	—	—	—	—	—	—	—
tabes dorsalis	451	264	187	—	—	—	—	—	—	—
paralysis progressiva	214	133	81	—	—	—	—	—	—	—
Gonorrhoea akutní	8	8	—	—	—	—	—	—	—	—
chronická	7	2	5	—	—	—	—	—	—	—
Cizinci: Sy latens bez označení stadia	1	1	—	—	—	—	—	—	—	—

¹⁾ U 3 mužů (Go acuta) a 5 žen (2 Go acuta, 1 Go chronica, 1 Sy cong. latens, 1 Sy latens bez označení stadia) věk neudán.

3. ZDRAVOTNÍ STAV OBYVATELSTVA

3—8. Onemocnění pohlavními chorobami v ČSSR v roce 1967 podle věkových skupin, pohlaví a podrobné diagnózy

Dokončení

Věková skupina																	
15—24			25—34			35—44			45—54			55—64			65 a starší		
m	ž	c	m	ž	c	m	ž	c	m	ž	c	m	ž	c	m	ž	c
Nově zjištěná onemocnění																	
4 594	4 015	8 609	2 265	912	3 177	633	324	957	215	144	359	164	107	271	80	80	160
47	54	101	42	26	68	81	69	150	71	89	160	130	97	227	71	80	151
26	9	35	18	2	20	13	4	17	5	—	5	2	—	2	—	—	—
11	13	24	13	6	19	4	1	5	2	—	2	—	—	—	—	—	—
—	—	—	1	—	1	—	—	—	1	—	1	—	—	—	—	—	—
—	—	—	—	—	—	—	—	—	—	—	—	—	—	—	—	—	—
—	—	—	—	—	—	—	—	—	—	—	—	—	—	—	—	—	—
7	17	24	3	5	8	9	12	21	2	3	5	1	4	5	—	—	—
3	14	17	7	12	19	43	46	89	45	80	125	96	73	169	53	63	116
—	—	—	—	—	—	—	1	1	4	2	6	8	2	10	8	8	16
—	—	—	—	—	—	—	—	—	—	—	—	2	2	4	—	—	1
—	—	—	—	—	—	—	—	—	—	—	—	—	2	2	2	—	—
—	—	—	—	—	—	3	1	4	6	—	6	8	4	12	2	3	5
—	—	—	—	—	—	3	1	4	1	1	2	7	6	13	5	4	9
—	—	—	—	—	—	2	1	3	1	1	2	3	—	3	3	—	3
—	1	1	—	1	1	2	2	4	4	2	6	3	4	7	—	1	3
4 462	3 944	8 406	2 113	879	2 992	534	254	788	144	55	199	34	10	44	9	—	9
4 051	2 152	6 203	1 872	527	2 399	477	149	626	123	26	149	30	4	34	9	—	9
402	1 784	2 186	240	352	592	57	105	162	21	29	50	4	6	10	—	—	—
9	8	17	1	—	1	—	—	—	—	—	—	—	—	—	—	—	—
4	5	9	2	—	2	3	—	3	—	—	—	—	—	—	—	—	—
77	9	86	105	5	110	13	1	14	—	—	—	—	—	—	—	—	—
2	3	5	3	2	5	1	—	1	—	—	—	—	—	—	—	—	—
1	—	1	—	—	—	1	—	1	—	—	—	—	—	—	—	—	—
1	—	1	—	—	—	—	—	—	—	—	—	—	—	—	—	—	—
Přeregistrovaní																	
89	159	248	95	213	308	322	557	879	550	613	1163	641	678	1319	301	384	685
84	157	241	90	211	301	322	556	878	550	613	1163	640	678	1318	301	384	685
1	—	1	—	—	—	—	—	—	—	—	—	—	—	—	—	—	—
—	—	—	—	—	—	—	—	—	—	—	—	—	1	—	—	—	—
4	9	13	6	9	15	1	7	8	—	1	1	2	2	2	—	—	1
55	113	168	35	105	140	29	68	97	7	43	50	6	11	17	1	7	8
5	2	7	7	3	10	6	8	14	2	2	4	5	6	11	—	2	2
3	2	5	13	4	17	12	12	24	10	6	16	8	5	13	4	3	7
1	—	1	1	2	3	5	14	19	12	8	20	7	12	19	8	7	15
13	28	41	19	83	102	197	392	589	331	425	756	292	381	673	127	205	332
—	—	—	1	—	1	3	6	9	16	17	33	44	46	90	29	41	70
—	1	1	—	1	1	3	—	3	9	2	11	9	13	22	4	3	7
—	—	—	—	—	—	—	—	—	3	2	5	6	5	11	4	4	8
1	1	2	6	—	10	35	36	71	67	51	118	80	81	161	34	27	61
1	—	1	1	4	1	14	10	24	55	34	89	122	75	197	71	68	139
—	1	1	1	—	1	17	3	20	38	22	60	59	38	97	18	17	35
3	—	3	4	—	4	—	—	—	—	—	—	1	—	1	—	—	—
2	2	4	—	2	2	—	1	1	—	—	—	—	—	—	—	—	—
—	—	—	1	—	1	—	—	—	—	—	—	—	—	—	—	—	—

3. ZDRAVOTNÍ STAV OBYVATELSTVA

3—9. Hlášená nová onemocnění zhoubnými nádory

Území, kraj	Rok	Počet nových onemocnění				Na 100 000 obyvatel připadá nových onemocnění	
		muži		ženy		muži	ženy
		celkem	index 1961 = 100	celkem	index 1961 = 100		
ČSSR	1961	15 967	100,0	15 787	100,0	238,0	223,4
	1962	17 384	108,9	16 201	102,6	257,6	227,9
	1963	17 471	109,4	16 401	103,9	256,6	229,6
	1964	18 143	113,6	16 613	105,2	264,5	230,8
	1965	18 942	118,6	17 064	108,1	275,1	236,3
	1966	18 974	118,8	16 989	107,6	273,0	233,0
	1967	19 999	125,3	17 745	112,4	286,5	242,3
České kraje	1961	12 007	100,0	11 957	100,0	258,7	241,9
	1962	13 337	111,1	12 423	103,9	286,4	250,5
	1963	13 477	112,2	12 668	105,9	287,4	254,4
	1964	13 972	116,4	12 830	107,3	296,1	256,1
	1965	14 425	120,1	13 124	109,8	304,8	261,2
	1966	14 655	122,1	13 077	109,4	307,4	258,5
	1967	15 570	129,7	13 789	115,3	325,7	271,8
Slovenské kraje	1961	3 960	100,0	3 830	100,0	191,5	180,2
	1962	4 047	102,2	3 778	98,6	193,5	175,9
	1963	3 994	100,9	3 733	97,5	188,5	172,5
	1964	4 171	105,3	3 783	98,8	194,8	173,0
	1965	4 517	114,1	3 940	102,9	209,9	179,2
	1966	4 319	109,1	3 912	102,1	197,8	175,3
	1967	4 429	111,8	3 956	103,3	201,2	175,8
Hl. město Praha	1967	1 254	—	1 590	—	259,3	289,7
Středočeský		1 977	—	1 543	—	321,3	234,8
Jihočeský		1 298	—	1 053	—	406,2	313,6
Západočeský		1 447	—	1 099	—	342,2	251,5
Severočeský		1 624	—	1 362	—	295,8	240,1
Východočeský		1 834	—	1 747	—	314,8	279,8
Jihomoravský		3 422	—	2 989	—	363,0	299,1
Severomoravský		2 714	—	2 406	—	313,8	266,6
Západoslovenský		1 907	—	1 680	—	208,0	177,9
Středoslovenský		1 429	—	1 281	—	208,6	184,2
Východoslovenský		1 093	—	995	—	182,5	162,8

3. ZDRAVOTNÍ STAV OBYVATELSTVA

3—10. Počet hlášených nových onemocnění zhoubnými nádory v roce 1967 podle skupinné lokalizace a pohlaví

Ú z e m ě l, k r a j	Z h o u b n é n á d o r y											
	dutiny ústní a hltanu		zažívacího ústrojí a pobříšnice		dýchacího ústrojí		prsů, močové- ho ústrojí a pohlavních orgánů		jiného nebo blíže neurče- ného umístění		lymfatických a krevetvor- ných tkání	
	140—148		150—159		160—165		170—181		190—199		200—205	
	muži	ženy	muži	ženy	muži	ženy	muži	ženy	muži	ženy	muži	ženy
Absolutní počet												
ČSSR	800	261	6 431	5 334	5 685	641	2 326	6 905	3 643	3 787	1 114	817
České kraje	484	208	4 909	4 135	4 757	464	1 752	5 409	2 815	2 943	853	630
Slovenské kraje	316	53	1 522	1 199	928	177	574	1 496	828	844	261	187
Hl. město Praha	35	32	310	312	434	69	139	829	279	308	57	40
Středočeský	63	24	599	495	721	61	208	616	311	293	75	54
Jihočeský	57	14	442	394	395	25	140	383	191	189	73	48
Západočeský	42	18	422	348	501	31	156	430	235	226	91	46
Severočeský	60	15	490	392	560	50	165	581	257	259	92	65
Východočeský	68	37	580	513	525	54	213	707	368	390	80	46
Jihomoravský	95	40	1 169	939	945	113	409	1 025	610	679	194	193
Severomoravský	64	28	897	742	676	61	322	838	564	599	191	138
Západoslovenský	151	22	629	531	445	63	239	660	355	332	88	72
Středoslovenský	95	22	500	364	278	59	199	503	262	269	95	64
Východosloven- ský	70	9	393	304	205	55	136	333	211	243	78	51
Na 100 000 obyvatel												
ČSSR	11,46	3,56	92,12	72,83	81,43	8,75	33,32	94,28	52,18	51,71	15,96	11,16
České kraje	10,12	4,10	102,69	81,51	99,51	9,15	36,65	106,63	58,88	58,02	17,84	12,42
Slovenské kraje	14,36	2,35	69,15	53,27	42,16	7,86	26,08	66,46	37,62	37,50	11,86	8,31
Hl. město Praha	7,24	5,83	64,09	56,84	89,72	12,57	28,74	151,03	57,68	56,11	11,78	7,29
Středočeský	10,24	3,65	97,34	75,31	117,17	9,28	33,80	93,72	50,54	44,58	12,19	8,22
Jihočeský	17,84	4,17	138,33	117,33	123,62	7,45	43,82	114,06	59,78	56,28	22,85	14,29
Západočeský	9,93	4,11	99,79	79,63	118,48	7,09	36,89	98,39	55,57	51,71	21,52	10,53
Severočeský	10,93	2,64	89,25	69,09	102,00	8,81	30,05	102,40	46,81	45,65	16,76	11,46
Východočeský	11,67	5,93	99,56	82,17	90,12	8,65	36,56	113,24	63,17	62,47	13,73	7,37
Jihomoravský	10,08	4,00	124,01	93,95	100,25	11,31	43,39	102,56	64,71	67,94	20,58	19,31
Severomoravský	7,40	3,10	103,72	82,20	78,16	6,76	37,23	92,84	65,21	66,36	22,08	15,29
Západoslovenský	16,47	2,33	68,60	56,24	48,53	6,67	26,06	69,91	38,72	35,17	9,60	7,63
Středoslovenský	13,87	3,16	73,00	52,34	40,59	8,48	29,05	72,33	38,25	38,68	13,87	9,20
Východosloven- ský	11,69	1,47	65,60	49,73	34,22	9,00	22,70	54,47	35,22	39,75	13,02	8,34

3. ZDRAVOTNÍ STAV OBYVATELSTVA

3—11. Hlášená nová onemocnění zhoubnými nádory podle skupinné lokalizace, věku a pohlaví v roce 1967 na 100 000 obyvatel

Věková skupina	Zhoubné nádory													
	dutiny ústní a hltanu		zažívacího ústrojí a pobřišnice		dýchacího ústrojí		prsů, močového ústrojí a pohlavních orgánů		jiného nebo blíže neurčeného umístění		lymfatických a krevtovorných tkání		celkem	
	140—148		150—159		160—165		170—181		190—199		200—205		140—205	
	muži	ženy	muži	ženy	muži	ženy	muži	ženy	muži	ženy	muži	ženy	muži	ženy
0—4	—	—	0,4	0,5	0,2	0,2	1,0	1,7	4,5	3,3	5,9	3,1	12,0	8,8
5—9	—	—	—	0,4	—	—	1,1	0,5	3,6	3,4	4,5	3,1	9,2	7,4
10—14	—	—	0,5	0,3	0,5	—	0,1	0,3	3,0	3,2	4,1	2,4	8,2	6,2
15—19	0,4	1,0	0,8	0,3	0,9	0,3	1,2	1,7	5,1	5,8	6,1	2,7	14,5	11,8
20—24	0,7	0,9	3,1	3,6	0,6	0,7	4,0	4,3	7,0	8,3	6,2	5,3	21,6	23,1
25—29	0,9	1,1	4,3	2,3	3,1	0,9	5,2	16,0	7,0	11,0	7,6	4,1	28,1	35,4
30—34	1,6	2,3	9,3	3,4	5,0	1,1	4,3	31,6	15,6	9,5	10,0	5,5	45,8	53,4
35—39	7,4	0,4	17,0	10,9	11,2	3,7	3,4	70,5	22,1	20,8	11,6	6,0	72,7	112,3
40—44	6,7	1,9	33,8	22,1	28,3	3,7	10,2	121,0	35,0	33,1	11,4	9,0	125,4	190,8
45—49	16,8	2,9	74,0	52,2	61,9	7,0	19,6	204,6	61,6	61,6	21,1	10,8	255,0	339,1
50—54	13,9	4,9	114,6	67,1	97,2	10,8	27,0	174,7	75,2	59,6	18,7	12,0	346,6	329,1
55—59	24,4	8,4	196,9	126,1	216,1	15,6	59,7	222,2	115,4	90,1	33,4	18,2	645,9	480,6
60—64	40,4	9,5	325,0	179,4	341,0	26,9	102,9	238,8	156,2	123,3	43,7	22,3	1 009,2	600,2
65—69	48,8	12,2	481,4	291,7	518,6	33,7	180,8	250,2	228,8	175,6	57,6	35,1	1 516,0	798,5
70—74	72,0	11,4	622,5	401,0	523,4	40,3	242,4	265,9	251,3	209,7	53,7	41,5	1 765,3	969,8
75—79	71,4	15,7	761,4	485,1	399,9	43,8	341,7	276,6	372,5	276,6	62,6	49,0	2 009,5	1 146,8
80 a více	76,1	16,6	707,8	489,8	257,2	43,1	327,2	228,3	371,4	291,4	45,7	34,9	1 785,4	1 104,1
Úhrn	11,5	3,6	92,1	72,8	81,4	8,7	33,3	94,3	52,2	51,7	16,0	11,2	286,5	242,3

3. ZDRAVOTNÍ STAV OBYVATELSTVA

3—12. Pracovní neschopnost pro nemoc a úraz

Ú z e m ě, kraj	Rok ¹⁾	Průměrný roční počet pojištěnců	Počet hlášených případů onemocnění	Počet kalendářních dnů pracovní neschopnosti pro nemoc a úraz	Průměrné procento pracovní neschopnosti
ČSSR	1967	6 041 941	5 496 424	93 021 676	4,22
	1966	5 948 288	5 727 132	92 966 519	4,28
České kraje	1967	4 514 956	4 290 643	69 464 529	4,22
	1966	4 462 571	4 465 359	69 864 389	4,29
Slovenské kraje	1967	1 526 985	1 205 781	23 557 147	4,23
	1966	1 485 717	1 261 773	23 102 130	4,26
Hl. město Praha	1967	617 791	564 408	10 047 377	4,46
	1966	603 564	592 322	10 226 660	4,64
Středočeský	1967	515 844	452 858	7 469 751	3,97
	1966	511 526	471 003	7 591 155	4,06
Jihočeský	1967	263 279	233 214	3 656 898	3,81
	1966	258 715	229 217	3 591 991	3,80
Západočeský	1967	390 261	381 762	5 905 587	4,15
	1966	387 958	389 443	5 907 464	4,17
Severočeský	1967	560 845	577 498	8 918 148	4,36
	1966	557 800	601 208	9 001 527	4,42
Východočeský	1967	539 641	532 055	7 729 114	3,92
	1966	534 297	554 145	7 811 256	4,01
Jihomoravský	1967	798 252	741 515	11 416 855	3,92
	1966	785 888	781 023	11 521 695	4,02
Severomoravský	1967	829 043	807 333	14 320 799	4,73
	1966	822 823	846 998	14 212 641	4,73
Západoslovenský	1967	642 082	498 550	9 754 578	4,16
	1966	621 161	519 921	9 645 624	4,25
Středoslovenský	1967	484 772	405 245	7 764 102	4,39
	1966	475 093	427 678	7 668 286	4,42
Východoslovenský	1967	400 131	301 986	6 038 467	4,14
	1966	389 463	314 174	5 788 220	4,07

¹⁾ Za rok 1967 předběžné údaje

3. ZDRAVOTNÍ STAV OBYVATELSTVA

3—13a. Ukončené případy pracovní neschopnosti v letech 1963—1967 v ČSSR podle skupin sledovaných nemocí

Číslo diagnózy „Zkráceného seznamu“	Skupina nemocí	Ukončené případy pracovní neschopnosti připadající na 100 000 pojištěnců v roce				
		1963	1964	1965	1966	1967
001—018	Tuberkulóza	296	232	215	189	176
097, 098	Virusová chřipka	4 815	7 094	8 895	6 437	4 515
021—096, 100—138	Ostatní nemoci infekční a parazitární	3 640	4 657	5 324	4 325	3 877
144—239	Novotvary	591	591	601	607	564
144—204	v tom: zhoubné novotvary	115	115	120	110	104
217—239	nezhoubné novotvary	476	476	481	497	460
241—299	Nemoci alergické, endokrinní, poruchy výměny látkové a nemoci krevní z toho: astma bronchiále	882 245	810 215	860 228	888 220	884 211
300—326	Psychózy a neurózy	1 620	1 586	1 657	1 733	1 728
318	z toho: neurózy s tělesnými příznaky i bez nich	1 353	1 318	1 363	1 435	1 420
331—357	Nemoci centrálního nervstva	451	453	437	466	469
360—366	Ostatní nervové nemoci	3 934	3 876	3 999	4 069	4 117
370—389	Nemoci oční	1 881	1 658	1 605	1 575	1 550
390—398	Nemoci ušní	1 094	1 033	1 030	1 007	1 032
400—467	Cóvní a srdeční nemoci vč. revmatické horečky	3 454	3 326	3 337	3 317	3 232
400—416	v tom: revmatická horečka a revm. vady srdce	234	225	218	191	181
423—425	arteriosklerotická onemocnění srdce a tepen věnčitých	446	455	467	451	436
434—435	ostatní nerekvmatické nemoci srdce vč. cor pulmonale	311	287	291	264	259
447—449	hypertenzní nemoc	695	686	703	706	683
450—454	onemocnění tepen	331	278	274	262	263
460—467	nemoci žil a jiné nemoci oběhu krevního a žilního	1 437	1 395	1 384	1 443	1 410
473	Tonsillitis vč. streptokokové anginy	10 032	10 483	9 933	9 927	10 792
470, 471, 474, 500	Ostatní akutní nemoci horních cest dýchacích a akutní bronchitis	21 942	19 383	22 146	20 277	18 877
490, 491, 502—528	Ostatní nemoci dýchacích cest	2 349	2 193	2 192	2 047	1 970
502, 523, 527	z toho: vleklý zánět průdušek, silikóza a jiné pneumokoniózy, rozedma plic	800	712	674	648	617
543, 571	Zánět žaludku a dvanáctníku, gastroenteritis a colitis	6 428	4 905	4 208	4 627	4 568
530—541, 550—570,	Ostatní nemoci trávicího ústrojí	5 057	4 806	4 916	5 045	4 980
572—586	z toho: vředová nemoc žaludku a dvanáctníku	926	828	846	910	917
540—541	appendicitis, kýly, neprůchodnost střev a onemocnění konečníku	1 118	1 058	1 050	1 019	994
550—570, 574						
590—637	Nemoci močového a pohlavního ústrojí	4 195	4 076	4 058	4 277	4 352
590—609	v tom: nemoci ústrojí močového	2 004	1 949	1 901	2 086	2 177
610—637	nemoci ústrojí pohlavního	2 191	2 127	2 157	2 191	2 175
642—689	Komplikace těhotenství, porodu, potratu a šestinedělí	1 774	1 798	1 916	1 876	1 917
690—695	Pyodermie (furunkl, panaritium, flegmóna, impetigo a jiné)	4 047	3 826	3 450	3 295	3 306
698—716	Ostatní nemoci kožní	1 484	1 434	1 431	1 477	1 471
721—728	Revmatismus kromě revmatické horečky	3 757	3 516	3 601	3 520	3 450
730—759	Ostatní nemoci pohybového ústrojí a vrozené vady vývojové	2 606	2 540	2 561	2 588	2 571
788, 794	Neurčitě diagnózy	258	203	196	226	205
800—999 Z	Úrazy a otrávy při výkonu zaměstnání	7 373	6 906	6 484	6 276	5 920
800—828 Z	z toho: zlomeniny kostí při výkonu zaměstnání	869	826	806	731	710
800—999 O	Úrazy a otrávy mimo výkon zaměstnání	8 500	8 276	8 403	8 783	8 924
800—828 O	z toho: zlomeniny kostí mimo výkon zaměst.	1 029	1 034	1 058	1 061	1 091
 Celkem		102 460	99 661	103 455	98 854	95 447

3. ZDRAVOTNÍ STAV OBYVATELSTVA

3—13a. Ukončené případy pracovní neschopnosti v letech 1963—1967 v ČSSR podle skupin sledovaných nemocí

Dokončení

Číslo diagnózy „Zkráceného seznamu“	Skupina nemocí	Průměrné trvání případu pracovní neschopnosti ve dnech v roce				
		1963	1964	1965	1966	1967
001—018	Tuberkulóza	181,6	183,8	188,9	182,8	184,9
097, 098	Virusová chřipka	7,6	7,1	7,8	8,2	8,9
021—096, 100—138	Ostatní nemoci infekční a parazitární	13,3	11,9	11,9	12,1	12,9
144—239	Novotvary	50,8	50,6	52,2	50,8	52,6
144—204	v tom: zhoubné novotvary	147,5	155,3	150,8	154,4	154,0
217—239	nezhoubné novotvary	27,3	25,4	27,3	28,0	29,6
241—299	Nemoci alergické, endokrinní, poruchy výměny látkové a nemoci krevní	26,9	25,7	28,7	30,0	30,7
241	z toho: astma bronchiale	28,6	27,0	28,7	29,0	32,7
300—326	Psychózy a neurózy	24,0	24,2	27,0	26,5	28,1
318	z toho: neurózy s tělesnými příznaky i bez nich	18,1	17,7	20,2	19,9	21,2
331—357	Nemoci centrálního nervstva	36,0	34,1	37,6	37,9	39,9
360—366	Ostatní nervové nemoci	17,3	17,1	19,0	20,2	20,9
370—389	Nemoci oční	12,7	12,9	13,7	14,2	14,4
390—398	Nemoci ušní	13,7	14,1	14,6	15,1	15,5
400—467	Cévní a srdeční nemoci vč. revmatické horečky	36,2	36,0	40,3	39,4	39,7
400—416	v tom: revmatická horečka a revm. vady srdce	48,9	49,8	53,2	53,3	54,9
423—425	arteriosklerotická onemocnění srdce a tepen věnčitých	66,7	67,5	76,2	74,2	74,1
434—435	ostatní nereumatické nemoci srdce vč. cor pulmonale	43,5	41,4	46,3	49,6	47,3
447—449	hypertenzní nemoc	33,9	32,2	36,7	35,9	35,2
450—454	onemocnění tepen	43,9	43,2	47,8	46,4	48,6
460—467	nemoci žil a jiné nemoci oběhu krevního a žilního	22,5	22,7	25,4	25,2	26,3
473	Tonsillitis vč. streptokokové anginy	7,4	7,4	8,0	8,1	8,1
470, 471, 474, 500	Ostatní akutní nemoci horních cest dýchacích a akutní bronchitis	7,1	7,1	7,7	8,0	8,1
490, 491, 502—528	Ostatní nemoci dýchacích cest	23,0	22,8	23,9	24,9	26,0
502, 523, 527	z toho: vleký zánět průdušek, silikóza a jiné pneumokoniózy, rozedma plic	24,0	24,9	25,4	26,1	28,1
543, 571	Zánět žaludku a dvanáctníku, gastroenteritis a colitis	7,0	6,9	7,8	7,9	8,1
530—541, 550—570,	Ostatní nemoci trávicího ústrojí	21,5	21,0	23,8	24,5	25,5
572—586	z toho: vředová nemoc žaludku a dvanáctníku	36,6	35,5	39,6	39,4	41,0
540—541	appendicitis, kýly, neprůchodnost střev a onemocnění konečníku	26,0	25,0	28,4	28,7	29,3
550—570, 574						
590—637	Nemoci močového a pohlavního ústrojí	17,3	17,1	18,8	19,1	19,5
590—609	v tom: nemoci ústrojí močového	17,4	17,0	18,6	18,9	19,0
610—637	nemoci ústrojí pohlavního	17,3	17,2	19,0	19,3	20,1
642—689	Komplikace těhotenství, porodu, potratu a šestinedělí	17,2	17,0	18,9	19,3	19,3
690—695	Pyodermie (furunkly, pararitium, flegmóna, impetigo a jiné)	10,6	10,6	11,4	11,5	11,7
698—716	Ostatní nemoci kožní	17,9	18,0	19,6	20,3	20,6
721—728	Revmatismus kromě revmatické horečky	16,2	16,2	18,3	18,9	19,6
730—759	Ostatní nemoci pohybového ústrojí a vrozené vady vývojové	17,6	17,6	19,1	19,7	20,7
788—794	Neurčitě diagnostické	21,4	19,3	20,2	22,4	22,8
800—999 Z	Úrazy a otravy při výkonu zaměstnání	17,2	17,1	19,2	18,9	19,4
800—828 Z	z toho: zlomeniny kostí při výkonu zaměstnání	43,2	42,1	46,6	46,4	47,5
800—999 O	Úrazy a otravy mimo výkon zaměstnání	17,4	17,5	19,4	19,2	19,5
800—828 O	z toho: zlomeniny kostí mimo výkon zaměst.	47,6	47,0	51,9	51,6	52,5
Čelkem		14,4	14,1	15,2	15,8	16,4

3. ZDRAVOTNÍ STAV OBYVATELSTVA

3-13b. Ukončené případy pracovní neschopnosti v letech 1963-1967 v českých krajích podle skupin sledovaných nemocí

Číslo diagnózy „Zkráceného seznamu“	Skupina nemocí	Ukončené případy pracovní neschopnosti připadající na 100 000 pojištěnců v roce				
		1963	1964	1965	1966	1967
001—0,8	Tuberkulóza	257	195	181	151	135
097, 098	Virusová chřipka	5 012	7 823	8 196	5 797	4 496
021—096, 100—138	Ostatní nemoci infekční a parazitární	3 965	5 212	5 553	4 746	4 390
144—239	Novotvary	647	640	653	664	627
144—204	v tom: zhoubné novotvary	121	120	127	115	113
217—239	nezhoubné novotvary	526	520	526	549	514
241—299	Nemoci alergické, endokrinní, poruchy výměny látkové a nemoci krevní z toho: astma bronchiální	911 264	825 229	869 244	908 238	880 220
241						
300—326 378	Psychózy a neurózy z toho: neurózy s tělesnými příznaky i bez nich	1 640 1 372	1 602 1 323	1 647 1 343	1 733 1 435	1 736 1 421
331—357	Nemoci centrálního nervstva	495	502	491	512	516
360—366	Ostatní nervové nemoci	3 745	3 657	3 778	3 773	3 787
370—389	Nemoci oční	1 906	1 660	1 606	1 580	1 566
390—398	Nemoci ušní	1 149	1 089	1 090	1 058	1 086
400—467	Cévní a srdeční nemoci vč. revmatické horečky	3 642	3 519	3 540	3 473	3 372
400—416	v tom: revmatická horečka a revm. vady srdce	222	215	207	183	171
423—425	arteriosklerotická onemocnění srdce a tepen věnčitých	504	518	540	510	501
434—435	ostatní nerekvmatické nemoci srdce vč. cor pulmonale	318	292	297	265	254
447—449	hypertenzní nemoc	727	720	736	725	686
450—454	onemocnění tepen	360	302	290	284	282
460—467	nemoci žil a jiné nemoci oběhu krevního a žilního	1 511	1 472	1 470	1 506	1 478
473	Tonsillitis vč. streptokokové anginy	10 275	10 742	10 358	10 283	11 273
470, 471, 474, 500	Ostatní akutní nemoci horních cest dýchacích a akutní bronchitis	24 544	21 584	24 485	22 495	20 896
490, 491, 502—528 502, 523, 527	Ostatní nemoci dýchacích cest z toho: vleklý zánět průdušek, silikóza a jiné pneumokoniozy, rozedma plic	2 386 850	2 210 748	2 184 696	2 020 654	1 906 612
543, 571	Zánět žaludku a dvanáctníku, gastroenteritis a colitis	6 592	5 082	4 381	4 849	4 822
530—541, 550—570, 572—586	Ostatní nemoci trávicího ústrojí	5 357	5 097	5 218	5 346	5 268
540—541	z toho: vředová nemoc žaludku a dvanáctníku	921	806	812	883	895
550—570, 574	appendicitis, kýly, neprůchodnost střev a onemocnění konečníku	1 160	1 111	1 104	1 077	1 049
590—637	Nemoci močového a pohlavního ústrojí	4 474	4 350	4 307	4 562	4 605
590—609	v tom: nemoci ústrojí močového	2 110	2 063	1 982	2 225	2 297
610—637	nemoci ústrojí pohlavního	2 364	2 287	2 325	2 337	2 308
642—689	Komplikace těhotenství, porodu, potratu a šestinedělí	1 846	1 883	2 054	1 979	2 054
690—695	Pyodermie (furunkl, panaritium, flegmóna, impetigo a jiné)	3 877	3 668	3 344	3 128	3 156
698—716	Ostatní nemoci kožní	1 456	1 427	1 428	1 473	1 472
721—728	Revmatismus kromě revmatické horečky	3 962	3 728	3 837	3 719	3 663
730—759	Ostatní nemoci pohybového ústrojí a vrozené vady vývoje	2 472	2 401	2 424	2 458	2 454
788, 794	Neurčitě diagnózy	229	170	165	204	184
800—999 Z	Úrazy a otravy při výkonu zaměstnání	7 860	7 402	6 877	6 638	6 324
800—828 Z	z toho: zlomeniny kostí při výkonu zaměstnání	899	847	832	742	738
800—999 O	Úrazy a otravy mimo výkon zaměstnání	8 570	8 282	8 442	8 780	8 864
800—828 O	z toho: zlomeniny kostí mimo výkon zaměst.	1 011	1 010	1 057	1 052	1 076
Celkem		107 269	104 750	107 108	102 322	99 532

3. ZDRAVOTNÍ STAV OBYVATELSTVA

3—13b. Ukončené případy pracovní neschopnosti v letech 1963—1967 v českých krajích podle skupin sledovaných nemocí

Dokončení

Číslo diagnózy „Zkráceného seznamu“	Skupina nemocí	Průměrné trvání případu pracovní neschopnosti ve dnech v roce				
		1963	1964	1965	1966	1967
001—018	Tuberkulóza	176,5	183,7	183,6	176,1	186,5
097, 098	Virusová chřipka	7,5	7,0	7,6	8,0	8,7
021—096, 100—138	Ostatní nemoci infekční a parazitární	12,9	11,5	11,7	11,7	12,4
144—239	Novotvary	50,7	50,3	51,9	50,2	51,3
144—204	v tom: zhoubné novotvary	155,1	160,7	154,8	159,6	154,5
217—239	z toho: astma bronchiale	26,7	24,8	26,8	27,2	28,7
241—299	Nemoci alergické, endokrinní, poruchy výměny látkové a nemoci krevní	25,5	24,5	28,3	28,2	28,4
241	z toho: astma bronchiale	26,6	25,8	27,7	28,3	29,7
300—326	Psychózy a neurózy	23,1	23,3	25,7	25,2	26,9
318	z toho: neurózy s tělesnými příznaky i bez nich	17,1	16,5	18,6	18,4	19,4
331—357	Nemoci centrálního nervstva	34,7	32,4	36,5	36,1	37,7
360—366	Ostatní nervové nemoci	17,1	16,8	18,8	19,9	20,6
370—389	Nemoci oční	12,8	12,8	13,8	14,2	14,4
390—398	Nemoci ušní	13,5	13,7	14,1	14,6	15,0
400—467	Cevní a srdeční nemoci vč. revmatické horečky	35,7	35,9	40,0	39,5	39,7
400—416	v tom: revmatická horečka a revm. vady srdce	47,4	48,1	50,7	51,0	53,8
423—425	arteriosklerotická onemocnění srdce a tepen věnitých	67,1	68,8	76,4	76,2	74,8
434—435	ostatní nereumatické nemoci srdce vč. cor pulmonale	41,9	39,7	44,8	48,0	46,2
447—449	hypertenzní nemoc	32,8	32,2	35,9	35,9	34,8
450—454	onemocnění tepen	42,3	42,3	47,1	44,6	47,7
460—467	nemoci žil a jiné nemoci oběhu krevního a žilního	22,1	22,3	24,6	24,9	25,7
473	Tonsillitis vč. streptokokové anginy	7,4	7,4	8,0	8,1	8,1
470, 471, 474, 500	Ostatní akutní nemoci horních cest dýchacích a akutní bronchitis	6,9	6,8	7,4	7,7	7,7
490, 491, 502—528	Ostatní nemoci dýchacích cest	22,8	22,5	23,9	24,7	25,8
502, 523, 527	z toho: vleký zánět průdušek, silikóza a jiné pneumokoniózy, rozedma plic	23,0	23,4	24,3	25,2	26,7
543, 571	Zánět žaludku a dvanáctníku, gastroenteritis a colitis	6,6	6,5	7,4	7,4	7,6
530—541, 550—570,	Ostatní nemoci trávicího ústrojí	21,0	20,2	23,0	23,4	24,3
572—586	z toho: vředová nemoc žaludku a dvanáctníku	36,1	34,7	39,2	38,7	39,8
540—541	appendicitis, kýly, neprůchodnost střev a onemocnění konečníku	25,2	24,4	27,6	28,0	28,4
550—570, 574						
590—637	Nemoci močového a pohlavního ústrojí	16,7	16,6	18,0	18,1	18,5
590—609	v tom: nemoci ústrojí močového	17,0	16,7	17,9	18,2	18,3
610—637	nemoci ústrojí pohlavního	16,5	16,4	18,1	18,1	18,8
642—689	Komplikace těhotenství, porodu, potratu a šestinedělí	16,6	16,6	18,1	18,5	18,4
690—695	Pyodermie (furunkl, panaritium, flegmóna, impetigo a jiné)	10,4	10,3	11,2	11,3	11,4
698—716	Ostatní nemoci kožní	18,0	17,9	19,5	20,0	20,2
721—728	Revmatismus kromě revmatické horečky	15,8	15,7	17,7	18,3	19,0
730—759	Ostatní nemoci pohybového ústrojí a vrozené vady vývojové	17,5	17,6	19,2	19,8	20,8
788, 794	Neurčitě diagnosty	22,5	21,0	21,7	23,8	24,6
800—999 Z	Úrazy a otravy při výkonu zaměstnání	16,8	16,6	18,7	18,3	18,9
800—828 Z	z toho: zlomeniny kostí při výkonu zaměstnání	42,8	41,5	46,1	45,6	47,0
800—999 O	Úrazy a otravy mimo výkon zaměstnání	17,0	16,9	19,1	18,9	19,1
800—828 O	z toho: zlomeniny kostí mimo výkon zaměst.	47,6	46,4	51,4	52,0	52,7
 Celkem		13,9	13,6	14,7	15,2	15,7

3. ZDRAVOTNÍ STAV OBYVATELSTVA

3-13c. Ukončené případy pracovní neschopnosti v letech 1963-1967 ve slovenských krajích podle skupin sledovaných nemocí

Číslo diagnózy „Zkráceného seznamu“	Skupina nemocí	Ukončené případy pracovní neschopnosti připadající na 100 000 pojištěnců v roce				
		1963	1964	1965	1966	1967
001—018	Tuberkulóza	423	348	320	305	299
097, 098	Virusová chřipka	4 176	4 770	11 045	8 378	4 573
021—096, 100—138	Ostatní nemoci infekční a parazitární	2 580	2 885	4 610	3 061	2 358
144—239	Novotvary	412	436	445	436	376
144—204	v tom: zhoubné novotvary	97	98	100	93	78
217—239	nezhoubné novotvary	315	338	345	343	298
241—299	Nemoci alergické, endokrinní, poruchy výměny látkové a nemoci krevní z toho: astma bronchiale	788	764	833	826	896
241		184	173	181	165	185
300—326	Psychózy a neurózy	1 556	1 536	1 689	1 732	1 704
318	z toho: neurózy s tělesnými příznaky i bez nich	1 292	1 299	1 423	1 437	1 416
331—357	Nemoci centrálního nervstva	306	299	271	328	328
360—366	Ostatní nervové nemoci	4 548	4 574	4 680	4 960	5 091
370—389	Nemoci oční	1 800	1 655	1 604	1 558	1 502
390—398	Nemoci ušní	915	855	847	853	873
400—467	Cévní a srdeční nemoci vč. revmatické horečky	2 842	2 709	2 715	2 848	2 816
400—416	v tom: revmatická horečka a revm. vady srdce	277	255	250	216	209
423—425	arteriosklerotická onemocnění srdce a tepen věnčitých	258	252	242	275	243
434—435	ostatní nereumatické nemoci srdce vč. cor pulmonale	289	272	267	259	275
447—449	hypertenzní nemoc	590	578	607	647	675
450—454	onemocnění tepen	234	203	216	196	207
460—467	nemoci žil a jiné nemoci oběhu krevního a žilního	1 194	1 149	1 133	1 255	1 207
473	Tonsillitis vč. streptokokové anginy	9 241	9 655	8 628	8 856	9 370
470, 471, 474, 500	Ostatní akutní nemoci horních cest dýchacích a akutní bronchitis	13 469	12 361	14 966	13 617	12 908
490, 491, 502—528	Ostatní nemoci dýchacích cest	2 226	2 139	2 219	2 128	2 160
502, 523, 527	z toho: vleklý zánět průdušek, silikóza a jiné pneumokoniózy, rozedma plic	639	597	606	629	633
543, 571	Zánět žaludku a dvanáctníku, gastroenteritis a colitis	5 895	4 341	3 677	3 961	3 818
530—541, 550—570,	Ostatní nemoci trávicího ústrojí	4 079	3 877	3 985	4 139	4 130
572—586	z toho: vředová nemoc žaludku a dvanáctníku	941	900	950	990	983
540—541	appendicitis, kýly, neprůchodnost střev a onemocnění konečníku	982	890	886	845	829
550—570, 574						
590—637	Nemoci močového a pohlavního ústrojí	3 288	3 204	3 300	3 421	3 601
590—609	v tom: nemoci ústrojí močového	1 661	1 584	1 656	1 668	1 821
610—637	nemoci ústrojí pohlavního	1 627	1 620	1 644	1 753	1 780
642—689	Komplikace těhotenství, porodu, potratu, a šestinedělí	1 540	1 527	1 503	1 567	1 515
690—695	Pyodermie (furunkl, pararitium, flegmóna, impetigo a jiné)	4 600	4 329	3 782	3 798	3 750
698—716	Ostatní nemoci kožní	1 573	1 457	1 442	1 492	1 469
721—728	Revmatismus kromě revmatické horečky	3 088	2 840	2 874	2 920	2 822
730—759	Ostatní nemoci pohybového ústrojí a vrozené vady vývoje	3 044	2 982	2 984	2 977	2 919
788, 794	Neurčitě diagnosty	351	307	292	293	268
800—999 Z	Úrazy a otravy při výkonu zaměstnání	5 790	5 322	5 278	5 189	4 725
800—828 Z	z toho: zlomeniny kostí při výkonu zaměstnání	773	759	729	696	629
800—999 O	Úrazy a otravy mimo výkon zaměstnání	8 271	8 253	8 284	8 793	9 101
800—828 O	z toho: zlomeniny kostí mimo výkon zaměstnání	1 086	1 113	1 060	1 086	1 137
Celkem		86 801	83 425	92 273	88 436	83 372

3. ZDRAVOTNÍ STAV OBYVATELSTVA

3-13c. Ukončené případy pracovní neschopnosti v letech 1963-1967 ve slovenských krajích podle skupin sledovaných nemocí

Dokončení

Číslo diagnózy „Zkráceného seznamu“	Skupina nemocí	Průměrné trvání případu pracovní neschopnosti ve dnech v roce				
		1963	1964	1965	1966	1967
001—018	Tuberkulóza	191,5	183,8	198,3	192,8	182,6
097, 098	Virusová chřipka	8,0	7,8	8,4	8,7	9,5
021—096, 100—138	Ostatní nemoci infekční a parazitární	15,2	14,3	12,4	13,9	15,6
144—239	Novotvary	51,1	51,7	53,5	53,8	58,5
144—204	v tom: zhoubné novotvary	116,6	134,1	135,1	135,3	151,8
217—239	zhoubné novotvary	30,8	27,9	29,7	31,5	34,1
241—299	Nemoci alergické, endokrinní, poruchy výměny látkové a nemoci krevní	32,1	29,8	32,9	36,0	37,6
241	z toho: astma bronchiale	38,2	32,2	33,2	31,9	43,4
300—326	Psychózy a neurózy	27,2	27,1	30,8	30,5	31,9
318	z toho: neurózy s tělesnými příznaky i bez nich	21,3	21,5	24,9	24,5	26,3
331—357	Nemoci centrálního nervstva	42,9	42,8	43,9	46,5	50,2
360—366	Ostatní nervové nemoci	17,7	17,8	19,5	20,9	21,6
370—389	Nemoci očí	12,2	13,2	13,2	13,9	14,4
390—398	Nemoci uší	14,3	15,7	16,5	17,0	17,0
400—467	Cévní a srdeční nemoci vč. revmatické horečky	38,4	36,3	41,9	39,1	40,0
400—416	v tom: revmatická horečka a revm. vady srdce	52,9	54,5	59,4	59,3	57,4
423—425	arteriosklerotická onemocnění srdce a tepen věnčitých	64,3	59,5	74,3	62,9	70,0
434—435	ostatní nerevmatické nemoci srdce vč. cor pulmonale	49,0	47,3	51,3	54,4	50,3
447—449	hypertenzní nemoc	38,3	32,2	39,6	35,8	36,5
450—454	onemocnění tepen	52,1	47,7	50,6	53,9	52,2
460—467	nemoci žil a jiné nemoci oběhu krevního a žilního	24,2	24,6	28,4	26,5	28,5
473	Tonsillitis vč. streptokokové angíny	7,4	7,4	8,0	8,1	8,2
470, 471, 474, 500	Ostatní akutní nemoci horních cest dýchacích a akutní bronchitis	8,5	8,5	9,2	9,7	9,7
490, 491, 502—528	Ostatní nemoci dýchacích cest	23,7	24,1	24,2	25,5	26,5
502, 523, 527	z toho: vleklý zánět průdušek, silikóza a jiné pneumokoniózy, rozedma plic	28,3	27,5	29,3	28,7	31,9
543, 571	Zánět žaludku a dvanáctníku, gastroenteritis a colitis	8,1	8,4	9,3	9,6	9,8
530—541, 550—570, 572—586	Ostatní nemoci trávicího ústrojí	23,9	24,6	27,6	28,7	30,3
540—541	z toho: vředová nemoc žaludku a dvanáctníku	38,2	37,8	40,7	41,2	44,4
550—570, 574	appendicitis, kýly, neprůchodnost střev a onemocnění konečníku	28,9	27,8	31,5	31,5	32,7
590—637	Nemoci močového a pohlavního ústrojí	20,0	19,5	22,3	23,2	23,3
590—609	v tom: nemoci ústrojí močového	19,3	18,2	21,6	21,8	21,5
610—637	nemoci ústrojí pohlavního	20,7	20,7	22,9	24,5	25,1
642—689	Komplikace těhotenství, porodu, potratu a šestinedělí	19,4	18,7	21,8	22,2	22,7
690—695	Pyodermie (furunkl, panaritium, flegmóna, impetigo a jiné)	10,9	11,3	12,2	12,2	12,6
698—716	Ostatní nemoci kožní	17,4	18,3	19,9	21,2	21,9
721—728	Revmatismus kromě revmatické horečky	17,7	17,7	20,6	21,3	22,0
730—759	Ostatní nemoci pohybového ústrojí a vrozené vady vývoje	17,8	17,6	18,7	19,4	20,6
788, 794	Neurčitě diagnostiky	18,9	16,2	17,6	19,5	19,1
800—999 Z	Úrazy a otravy při výkonu zaměstnání	18,7	19,2	21,0	20,9	21,5
800—828 Z	z toho: zlomeniny kostí při výkonu zaměstnání	44,7	44,4	48,6	48,7	49,2
800—999 O	Úrazy a otravy mimo výkon zaměstnání	18,8	19,2	20,3	20,1	20,8
800—828 O	z toho: zlomeniny kostí mimo výkon zaměst.	47,9	48,7	53,2	50,1	52,1
Celkem		16,3	16,2	16,8	17,7	18,7

3. ZDRAVOTNÍ STAV OBYVATELSTVA

3—14. Rozložení nově přiznaných invalidních důchodů podle skupin příčin invalidity a pohlaví na 100 000 pojištěnců (pracovníků, družstevníků a jednotlivě hospodařících občanů) v letech 1962—1967

Rok	002—018 Tuberkulóza			144—204 Zhoubné novotvary			300—366, 402 Choroby nervo- vé a duševní			400, 401, 413—423, 425, 434, 450—467 Choroby srdce a cév			424 Akutní infarkt myokardu		
	m	ž	c	m	ž	c	m	ž	c	m	ž	c	m	ž	c
Č S S R															
1962	113	65	93	65	84	73	109	101	106	220	191	208	50	6	31
1963	92	46	72	65	83	73	104	96	101	204	183	195	51	8	33
1964	60	29	47	59	74	66	94	91	93	173	178	175	47	7	30
1965	48	27	38	47	70	57	97	101	99	173	179	176	44	8	29
1966	48	27	39	51	76	62	111	120	115	177	178	178	47	9	30
1967	42	23	34	46	70	56	132	161	145	170	175	172	41	10	28
České kraje															
1962	88	55	73	66	90	76	104	96	100	207	184	197	60	8	37
1963	68	37	55	66	91	78	98	92	95	196	183	190	62	9	38
1964	45	23	35	63	81	71	90	86	88	167	170	169	57	8	35
1965	34	21	28	49	75	61	92	98	95	172	166	169	52	10	33
1966	36	20	29	53	83	66	106	117	111	174	167	171	56	10	36
1967	30	16	23	48	73	59	115	129	121	168	156	163	50	12	33
Slovenské kraje															
1962	181	101	153	63	59	61	124	115	121	255	218	242	21	2	14
1963	156	75	126	61	53	58	121	111	117	223	185	209	23	3	16
1964	100	53	83	50	52	51	106	108	106	189	205	195	22	1	14
1965	82	46	69	42	52	46	110	114	111	177	227	196	23	3	16
1966	79	49	68	45	55	49	125	133	128	185	214	196	22	3	15
1967	73	46	63	43	56	49	175	266	210	175	237	199	18	4	13
Rok															
	447—449 Hypertenzní nemoc			722—759 Choroby pohybového ústrojí			800—999 Úrazy ¹⁾			Ostatní diagnózy			Dohromady		
	m	ž	c	m	ž	c	m	ž	c	m	ž	c	m	ž	c
Č S S R															
1962	56	104	76	87	143	110	100	39	75	286	164	235	1 086	897	1 007
1963	52	97	71	78	143	106	93	36	69	256	150	210	995	842	930
1964	43	85	61	138	68	98	83	35	62	208	144	180	835	781	812
1965	41	82	59	70	149	104	78	38	61	226	195	212	824	849	835
1966	43	90	63	84	159	116	93	40	70	264	248	258	918	947	931
1967	40	80	57	85	160	117	91	37	68	240	206	225	887	922	902
České kraje															
1962	48	92	67	74	144	105	87	39	66	247	155	208	981	863	929
1963	50	93	69	70	151	106	83	36	62	230	149	194	923	841	887
1964	42	80	59	60	140	96	75	34	57	185	137	163	784	759	773
1965	41	79	58	62	152	102	71	37	56	202	177	191	775	815	793
1966	44	80	60	79	160	115	85	41	65	235	215	226	868	893	879
1967	37	69	52	78	153	112	82	36	61	219	190	206	827	834	830
Slovenské kraje															
1962	77	152	104	121	135	126	133	39	99	391	102	324	1 366	1 023	1 244
1963	58	112	78	99	116	106	122	34	89	324	155	262	1 187	844	1 061
1964	46	104	68	87	130	103	102	38	78	266	168	229	968	859	927
1965	42	91	60	91	137	108	97	40	75	287	255	275	951	965	956
1966	42	122	72	97	156	120	114	38	85	338	360	346	1 047	1 130	1 079
1967	45	116	72	102	180	132	113	42	85	292	262	280	1 036	1 209	1 103

Skupiny nemocí podle zkráceného seznamu nemocí, úrazů a příčin smrti (1959).

m = muži, ž = ženy, c = celkem

¹⁾ Pouze úrazy, které vedly buď k úplné nebo částečné invaliditě ve smyslu zák. č. 55/1956 Sb. resp. zák. č. 101/1964 Sb.

3. ZDRAVOTNÍ STAV OBYVATELSTVA

3—15. Úmrtnost podle příčin smrti v ČSSR

Znak „Podrobného seznamu“	Příčina smrti	Úmrtnost na 100 000 obyvatel v roce					
		1962	1963	1964	1965	1966	1967 ¹⁾
001—138	I. Nemoci infekční a parazitární	29,1	23,8	21,6	19,6	18,4	16,7
001—008	z toho: tbc dýchacího ústrojí	21,9	16,5	14,6	12,9	12,0	10,9
010—019	tbc jiné formy	1,3	1,1	1,1	0,8	0,7	0,7
020—029	příjice	2,2	2,0	1,8	1,7	1,7	.
040	břišní tyfus	0,1	0,1	0,0	0,0	0,0	.
041	paratyfus	—	—	0,0	—	.	.
050	spála	0,0	0,0	0,0	—	.	.
055	záškrt	0,1	0,1	0,0	0,1	0,0	0,0
056	dávivý kašel	0,0	0,1	0,0	0,0	0,0	0,0
057	meningokokové nákazy	0,2	0,2	0,1	0,1	0,1	0,0
061	tetanus	0,3	0,5	0,4	0,3	0,4	0,4
080	dětská obrna	—	—	—	—	—	—
082	encephalitis epidem.	0,2	0,4	0,4	0,5	0,4	0,4
092	infekční zánět jater	0,7	0,7	0,7	0,7	0,8	0,9
140—239	II. Novotvary	192,1	198,5	205,5	207,3	210,7	214,0
240—289	III. Nemoci alergické, žláz, vý- měny látkové a výživy	30,6	27,4	27,4	27,4	25,2	25,3
290—299	IV. Nemoci krve a krvetvorné tkáně	3,1	2,3	2,6	2,5	2,4	2,5
300—326	V. Poruchy duševní	3,2	2,4	1,6	1,3	1,4	1,0
330—398	VI. Nemoci ústrojí nervového a čidel	97,7	114,3	110,5	124,6	125,1	127,3
400—468	VII. Nemoci ústrojí cévního	355,0	322,7	324,5	330,4	331,2	343,5
400—443	z toho: nemoci srdce	207,7	229,4	241,1	249,4	252,6	257,6
470—527	VIII. Nemoci ústrojí dýchacího	108,5	82,0	85,1	90,5	91,2	86,4
480—483	z toho: chřipka	21,9	1,8	5,3	4,7	5,6	2,8
490—493	zánět plic	23,2	27,0	30,4	29,0	28,8	28,1
530—587	IX. Nemoci ústrojí trávicího	35,2	34,9	37,4	40,4	41,7	42,3
590—637	X. Nemoci ústrojí močového a pohlavního	17,9	18,6	20,0	22,5	23,1	23,1
640—689	XI. Porody a komplikace	0,7	0,6	0,6	0,6	0,5	0,3
651	z toho: septický potrat	0,1	0,0	0,1	0,0	.	.
681	sepse při porodu a šestinedělí	0,0	0,0	0,0	0,0	.	.
690—716	XII. Nemoci kožní	0,8	0,7	0,9	0,7	0,6	0,6
720—749	XIII. Nemoci kostí a pohybového ústrojí	2,4	1,7	1,4	1,7	2,1	1,9
750—759	XIV. Vrozené vady vývojové	8,5	9,5	9,1	10,0	8,7	8,2
760—776	XV. Zvláštní nemoci raného věku	16,5	17,2	17,7	22,8	20,0	19,1
780—795	XVI. Chorobné příznaky, sešlost	28,8	23,7	20,1	19,8	20,4	18,2
E 800—999	XVII. Úrazy a otravy	70,7	73,8	73,3	73,9	75,5	78,3
E 970—979	z toho: sebevraždy	20,6	21,3	20,7	21,5	23,0	23,8
001—999	Celkem	1 000,8	954,1	959,3	996,0	998,2	1 008,7

¹⁾ Předběžná data.

3. ZDRAVOTNÍ STAV OBYVATELSTVA

3-16. Úmrtnost do 1 roku věku podle příčin smrti v ČSSR

Znak „Podrobného seznamu“	Příčina smrti	Počet zemřelých do 1 roku věku na 1 000 živě narozených					
		1962	1963	1964	1965	1966	1967 ¹⁾
001—138	I. Nemoci infekční a parazitární	0,37	0,49	0,43	0,45	0,49	0,35
001—008	z toho: tbc dýchacího ústrojí	—	—	—	—	0,00	0,00 ²⁾
010—019	tbc jiné formy	0,01	0,00	0,00	0,00	—	0,00 ²⁾
053	seps	0,06	0,03	0,01	0,03	0,01	0,01
055	záškrt	—	—	—	—	—	—
056	dávivý kašel	0,01	0,03	0,00	0,02	0,00	0,00
085	spalničky	0,12	0,16	0,19	0,16	0,18	0,14
092	infekční zánět jater	0,01	0,02	0,04	0,01	0,03	0,03
140—239	II. Novotvary	0,13	0,12	0,15	0,09	0,12	0,11
240—289	III. Nemoci alergické, žláz, vý- měny látkové a výživy	0,36	0,28	0,24	0,25	0,19	0,14
290—299	IV. Nemoci krve a krvetvorné tkáně	0,03	0,01	0,03	0,03	0,04	0,05
300—326	V. Poruchy duševní	0,04	0,02	—	0,03	0,01	0,00
330—398	VI. Nemoci ústrojí nervového a čidel	0,97	0,67	0,64	0,64	0,70	0,64
400—468	VII. Nemoci ústrojí cévního	0,12	0,11	0,15	0,20	0,15	0,12
470—527	VIII. Nemoci ústrojí dýchacího	3,27	3,01	2,87	2,82	2,73	2,55
480—483	z toho: chřipka	0,22	0,08	0,15	0,18	0,19	0,15
490—493	zánět plic (nad 4 týd- ny)	2,49	2,35	2,30	2,21	2,13	2,03
500—502	zánět průdušek	0,28	0,22	0,19	0,25	0,22	0,22
530—587	IX. Nemoci ústrojí trávicího	1,43	1,56	1,34	1,27	1,20	1,16
571	z toho: zánět žaludkostřevní a tlustého střeva	0,96	1,19	1,02	0,95	0,85	0,79
590—637	X. Nemoci ústrojí močového a pohlavního	0,03	0,05	0,03	0,04	0,03	0,04
690—716	XII. Nemoci kožní	0,11	0,06	0,03	0,02	0,03	0,03
690—698	z toho: infekce kůže	0,09	0,05	0,03	0,02	—	0,01
720—749	XIII. Nemoci kostí a pohybového ústrojí	0,02	0,02	0,00	0,00	0,00	0,01
750—759	XIV. Vrozené vady vývojové	4,18	4,56	4,33	4,83	4,46	4,39
760—776	XV. Zvláštní nemoci raného věku	10,51	10,14	10,30	13,97	12,79	12,68
760—761	z toho: poranění při porodu	2,88	2,43	2,57	3,19	2,67	2,65
762	asfyxie a bezvzduš- nost plic	4,18	4,39	4,66	6,21	5,86	6,01
763	zánět plic novoro- zenců	1,92	1,88	1,84	1,84	1,72	1,58
764	průjem novorozenců	0,26	0,23	0,27	0,22	0,18	0,17
767, 768	seps novorozenců	0,11	0,09	0,10	0,07	0,12	0,11
770	haemolytická nemoc novorozenců	0,19	0,22	0,17	0,23	0,13	0,13
773	blíže neurčené ne- moci	0,12	0,09	0,08	0,13	0,28	0,15
774—776	nedonošenost	0,60	0,53	0,41	1,80	1,64	1,69
780—795	XVI. Chorobné příznaky a nedef. nemoci	0,08	0,04	0,04	0,04	0,03	0,01
E 800—999	XVII. Úrazy a otravy	1,13	0,94	0,86	0,79	0,82	0,60
001—999	C e l k e m	22,78	22,08	21,44	25,47	23,79	22,88

¹⁾ Předběžné údaje.

²⁾ Tbc všech forem 2 úmrtí, tj. 0,01 na 1000 živě narozených.

3. ZDRAVOTNÍ STAV OBYVATELSTVA

3-17. Úmrtnost podle příčin smrti (počet zemřelých na 100 000 obyvatel)

Ú z e m ě, k r a j	Rok ¹⁾	I. Nemoci infekční a paraziti- tární	z toho tbc všech forem	II. Novo- tvary	III. Nemoci alergické, žiláz, výměny látkové a výživy	IV. Nemoci krve a krve- tvorné tkáně	V. Poruchy duševní	VI. Nemoci ústrojí nervového a čidel
ČSSR	1967	16,7	11,6	214,0	25,3	2,5	1,0	127,3
	1966	18,4	12,7	210,7	25,2	2,4	1,4	125,1
České kraje	1967	14,2	9,4	245,6	28,7	2,2	1,3	145,6
	1966	15,3	10,2	240,4	27,3	2,2	1,7	142,2
Slovenské kraje	1967	22,3	16,5	143,9	17,7	3,0	0,4	86,7
	1966	25,4	18,1	144,6	20,4	3,0	0,8	87,2
Hl. město Praha	1967	18,8	12,3	323,1	33,5	1,6	1,1	123,7
	1966	20,3	13,5	312,1	27,7	2,4	1,1	124,0
Středočeský	1967	18,7	11,6	301,3	48,6	2,5	2,5	201,0
	1966	17,3	10,2	300,0	48,7	2,5	2,3	201,9
Jihočeský	1967	12,4	7,8	269,5	36,6	2,0	2,1	190,3
	1966	12,5	8,8	266,0	37,2	0,9	0,9	189,8
Západočeský	1967	13,0	8,6	232,6	34,4	1,5	0,3	113,9
	1966	19,6	14,8	233,4	32,5	0,8	0,2	111,5
Severočeský	1967	10,7	5,2	218,4	29,9	1,6	1,9	114,0
	1966	9,9	3,4	210,6	32,7	1,2	1,3	100,8
Východočeský	1967	17,0	13,3	261,2	23,4	3,4	2,7	182,5
	1966	17,4	14,0	253,7	17,9	3,1	5,0	172,6
Jihomoravský	1967	14,2	10,2	224,1	18,0	2,7	0,6	163,4
	1966	12,0	8,4	216,0	14,6	2,7	1,1	154,0
Severomoravský	1967	9,9	6,4	188,1	20,5	2,0	0,2	92,6
	1966	15,6	10,8	185,8	22,4	1,9	0,8	99,0
Západoslovenský	1967	20,6	15,4	162,8	19,4	2,1	0,9	109,1
	1966	24,4	17,0	161,9	22,1	2,3	1,3	114,5
Středoslovenský	1967	22,0	16,4	138,1	18,7	3,2	0,1	83,7
	1966	27,7	18,9	137,0	23,1	3,1	0,7	80,4
Východoslovenský	1967	25,1	18,4	121,5	13,7	4,3	—	55,8
	1966	24,1	19,1	126,5	14,6	4,1	0,1	52,6

¹⁾ Za rok 1967 předběžná data

3. ZDRAVOTNÍ STAV OBYVATELSTVA

3-17. Úmrtnost podle příčin smrti (počet zemřelých na 100 000 obyvatel)

Pokračování

Území, kraj	Ro k ¹⁾	VII. Nemoci ústrojí cévního	z toho nemoci srdce	VIII. Nemoci ústrojí dýchacího	z toho zánět plic	IX. Nemoci ústrojí trávicího	X. Nemoci ústrojí močového a pohlav- ního	XI. Porody a kompli- kace
ČSSR	1967	343,5	257,6	86,4	28,1	42,3	23,1	0,3
	1966	331,2	252,6	91,2	28,8	41,7	23,1	0,5
České kraje	1967	381,1	289,8	87,7	27,9	46,7	26,2	0,3
	1966	363,4	282,6	89,4	26,6	45,8	25,6	0,4
Slovenské kraje	1967	260,2	186,5	83,5	28,5	32,7	16,1	0,3
	1966	259,5	185,8	95,0	33,7	32,5	17,5	0,5
Hl. město Praha	1967	441,4	335,6	74,3	18,9	61,0	30,5	0,6
	1966	425,4	343,6	81,9	21,4	61,6	29,6	0,4
Středočeský	1967	452,9	331,2	88,8	15,1	66,4	32,6	0,2
	1966	421,8	313,4	92,5	16,3	60,0	31,9	0,2
Jihočeský	1967	390,0	289,0	105,6	11,4	60,4	31,9	0,2
	1966	370,4	286,0	99,6	19,9	52,3	28,3	0,6
Západočeský	1967	375,7	281,4	103,8	50,4	45,2	17,6	0,2
	1966	355,5	264,5	93,0	44,0	46,2	14,1	0,1
Severočeský	1967	337,8	250,9	75,8	36,3	41,5	15,7	0,2
	1966	318,6	240,1	84,0	36,2	44,4	17,8	0,3
Východočeský	1967	422,8	322,4	95,3	21,0	44,4	26,8	0,4
	1966	405,5	317,8	106,6	24,3	43,1	27,9	0,4
Jihomoravský	1967	366,6	279,8	79,7	18,4	39,4	32,7	0,2
	1966	360,7	279,6	86,1	18,9	36,4	31,7	0,4
Severomoravský	1967	308,2	250,8	91,2	45,5	32,4	20,4	0,3
	1966	288,6	238,0	81,5	35,0	36,6	19,7	0,9
Západoslovenský	1967	251,5	177,9	78,6	32,0	31,8	15,5	0,3
	1966	257,8	182,1	86,4	34,6	31,9	15,6	0,8
Středoslovenský	1967	285,7	201,5	89,7	21,3	32,7	14,3	0,5
	1966	267,0	189,0	105,8	29,7	30,8	17,2	0,2
Východoslovenský	1967	244,6	182,7	84,0	31,3	34,2	19,0	0,2
	1966	253,7	187,9	95,8	36,8	35,3	20,6	0,5

¹⁾ Za rok 1967 předběžná data

3. ZDRAVOTNÍ STAV OBYVATELSTVA

3-17. Úmrtnost podle příčin smrti (počet zemřelých na 100 000 obyvatel)

Dokončení

Území, kraj	Rok ¹⁾	XII. Nemoci kožní	XIII. Nemoci kostí a pohybo- v.-ho ústrojí	XIV. Vrozené vady vývojové	XV. Zvláštní nemoci raného věku	XVI. Chorobné příznaky, sešlost	XVII. Úrazy a otravy	z toho sebe- vraždy
ČSSR	1967	0,6	1,9	8,2	19,1	18,2	78,3	23,8
	1966	0,6	2,1	8,7	20,0	20,4	75,5	23,0
České kraje	1967	0,6	2,0	7,4	18,4	13,5	83,5	27,7
	1966	0,6	2,0	7,9	18,6	14,4	79,4	26,4
Slovenské kraje	1967	0,6	1,8	10,2	20,8	28,6	66,6	15,2
	1966	0,6	2,2	10,7	23,1	33,9	66,8	15,5
Hl. město Praha	1967	0,5	3,0	4,5	18,0	4,8	97,5	34,3
	1966	0,6	2,0	6,1	17,4	3,0	93,4	35,1
Středočeský	1967	1,0	3,5	7,6	16,6	15,6	90,8	29,2
	1966	1,7	4,9	6,2	16,4	14,3	82,6	26,1
Jihočeský	1967	1,2	4,9	6,3	18,5	13,4	71,7	22,1
	1966	0,9	5,4	8,3	18,3	15,1	66,4	18,7
Západočeský	1967	0,2	0,7	8,1	18,7	7,8	80,7	29,9
	1966	0,3	0,3	9,0	18,0	9,0	84,4	31,5
Severočeský	1967	0,4	0,6	8,6	22,9	8,6	91,3	36,6
	1966	0,5	0,4	9,8	22,1	11,5	89,7	36,2
Východočeský	1967	0,4	2,7	6,9	15,7	15,2	84,5	28,9
	1966	0,2	1,6	7,8	15,3	18,1	81,3	28,3
Jihomoravský	1967	0,8	1,4	8,2	15,5	24,3	72,2	19,5
	1966	0,4	2,3	6,9	16,3	23,9	69,3	18,4
Severomoravský	1967	0,5	0,7	7,5	21,8	10,0	82,8	26,3
	1966	0,5	0,5	9,4	23,9	12,4	74,7	23,3
Západoslovenský	1967	0,5	1,9	8,1	20,4	39,4	71,1	17,2
	1966	0,6	1,0	9,4	22,3	43,3	66,6	15,9
Středoslovenský	1967	0,5	1,5	9,6	16,6	21,7	67,4	15,5
	1966	0,4	3,4	9,3	21,2	27,2	69,5	17,2
Východoslovenský	1967	0,7	2,1	14,0	26,1	20,1	58,7	11,6
	1966	0,7	2,6	14,3	26,6	27,2	64,3	13,0

¹⁾ Za rok 1967 předběžná data

3. ZDRAVOTNÍ STAV OBYVATELSTVA

3—18. Kojenecká úmrtnost podle příčin smrti (počet zemřelých do 1 roku na 1 000 živě narozených)

Území, kraj	Rok ¹⁾	I. Nemoci infekční a paraziti- tární	z toho			VI. Nemoci ústrojů nervového a židel	VII. Nemoci ústrojů cévního	VIII. Nemoci ústrojů dýchacích
			tbc všech forem	dávivý kašel	spalničky			
ČSSR	1967	0,35	0,01	0,00	0,14	0,64	0,12	2,55
	1966	0,49	0,00	0,00	0,18	0,70	0,15	2,73
České kraje	1967	0,19	—	—	0,03	0,54	0,09	1,62
	1966	0,19	0,01	0,01	0,03	0,65	0,08	1,64
Slovenské kraje	1967	0,65	0,03	0,01	0,34	0,83	0,18	4,21
	1966	1,02	—	—	0,43	0,77	0,27	4,62
Hl. město Praha	1967	—	—	—	—	0,09	—	0,56
	1966	0,37	0,09	—	—	0,37	0,09	0,56
Středočeský	1967	0,12	—	—	—	0,37	0,06	1,11
	1966	0,19	—	—	0,12	0,43	—	1,05
Jihočeský	1967	0,67	—	—	0,11	0,67	—	1,11
	1966	0,22	—	—	—	0,98	0,22	2,84
Západočeský	1967	0,24	—	—	—	0,88	—	2,33
	1966	0,15	—	—	—	0,93	—	2,02
Severočeský	1967	0,29	—	—	0,18	0,71	—	3,06
	1966	0,12	—	—	0,06	0,92	—	2,41
Východočeský	1967	0,06	—	—	—	0,66	0,06	1,14
	1966	0,18	—	—	—	0,53	0,12	1,31
Jihomoravský	1967	0,22	—	—	—	0,43	0,22	1,37
	1966	0,18	—	0,04	0,04	0,46	0,14	1,34
Severomoravský	1967	0,11	—	—	—	0,56	0,14	1,82
	1966	0,14	—	—	—	0,74	0,07	1,85
Západoslovenský	1967	0,41	0,03	—	0,24	0,48	0,31	2,92
	1966	1,13	—	—	0,78	0,58	0,29	3,79
Středoslovenský	1967	0,62	—	0,04	0,12	0,79	0,12	2,79
	1966	1,55	—	—	0,36	0,60	0,16	4,25
Východoslovenský	1967	0,95	0,04	—	0,66	1,28	0,08	7,16
	1966	0,35	—	—	0,08	1,18	0,35	5,99

¹⁾ Za rok 1967 předběžná data.

3. ZDRAVOTNÍ STAV OBYVATELSTVA

3—18. Kojenecká úmrtnost podle příčin smrti (počet zemřelých do 1 roku na 1 000 živě narozených)

Pokračování

Ú z e m ě k r a j	Rok ¹⁾	z toho		IX. Nemoci ústrojí trávicího	z toho zánět žaludko- střední a tlustého střeva (nad 4 týdny)	XII. Nemoci kožní	XIV. Vrozené vady vývojové	XV. Zvláštní nemoci raného věku
		zánět plic (nad 4 týdny)	zánět průdušek					
ČSSR	1967	2,03	0,22	1,16	0,79	0,03	4,39	12,68
	1966	2,13	0,22	1,20	0,85	0,03	4,46	12,79
České kraje	1967	1,11	0,25	1,01	0,63	0,04	4,09	13,09
	1966	1,18	0,18	0,89	0,60	0,03	4,30	12,94
Slovenské kraje	1967	3,68	0,17	1,43	1,07	0,01	4,94	11,94
	1966	3,78	0,28	1,74	1,28	0,02	4,74	12,52
Hl. město Praha	1967	0,46	—	1,21	0,93	0,09	3,25	17,28
	1966	0,47	—	0,75	.	0,19	4,67	16,73
Středočeský	1967	0,86	0,12	1,97	1,54	0,06	4,74	12,99
	1966	1,05	—	1,49	.	—	3,84	12,94
Jihočeský	1967	0,78	—	1,45	0,89	—	3,45	13,46
	1966	2,30	—	0,98	.	—	4,80	13,09
Západočeský	1967	1,77	0,08	0,40	0,16	—	4,42	12,94
	1966	1,32	0,23	1,24	.	—	4,74	12,04
Severočeský	1967	2,53	0,41	0,82	0,47	0,06	4,54	15,08
	1966	1,96	0,17	0,86	.	0,11	4,77	14,21
Východočeský	1967	0,48	0,36	0,60	0,12	—	4,14	11,35
	1966	0,83	0,24	0,48	.	—	4,23	10,97
Jihomoravský	1967	0,79	0,43	0,87	0,32	0,04	4,29	10,86
	1966	0,91	0,39	0,56	.	—	3,52	11,08
Severomoravský	1967	1,16	0,25	0,98	0,81	0,04	3,58	13,53
	1966	1,11	0,17	1,01	.	—	4,58	14,08
Západoslovenský	1967	2,47	0,14	0,72	0,41	—	4,36	13,04
	1966	3,08	0,29	1,52	.	—	4,57	13,31
Středoslovenský	1967	2,04	—	0,83	0,54	—	4,50	9,53
	1966	3,02	0,24	0,83	.	0,04	4,09	11,52
Východoslovenský	1967	6,75	0,37	2,88	2,39	0,04	6,09	13,00
	1966	5,39	0,32	2,91	.	0,04	5,59	12,56

¹⁾ Za rok 1967 předběžná data.

3. ZDRAVOTNÍ STAV OBYVATELSTVA

3—18. Kojenecká úmrtnost podle příčin smrti (počet zemřelých do 1 roku na 1 000 živě narozených)

Dokončení

Ú z e m ě , k r a j	Rok ¹⁾	z toho						XVII. Úrazy a otravy
		poranění při porodu	asfyxie a bez- vzdušnost plic	zánět plic novoro- zenců (do 4 týdnů)	průměr novoro- zenců (do 4 týdnů)	sepsě novoro- zenců	nedono- šenost	
ČSSR	1967	2,65	6,01	1,58	0,17	0,11	1,69	0,60
	1966	2,67	5,86	1,72	0,18	0,12	1,64	0,82
České kraje	1967	2,33	7,06	1,15	0,10	0,08	1,80	0,55
	1966	2,44	6,72	1,15	0,13	0,09	1,70	0,87
Slovenské kraje	1967	3,23	4,14	2,35	0,28	0,17	1,48	0,68
	1966	3,07	4,38	2,71	0,27	0,16	1,52	0,74
Hl. město Praha	1967	3,99	8,36	0,84	0,37	0,09	2,51	0,46
	1966	4,02	8,69	0,65	0,28	—	1,50	0,56
Středočeský	1967	2,16	8,62	0,37	0,25	—	0,92	0,31
	1966	2,11	9,16	0,43	0,12	0,19	0,37	0,56
Jihočeský	1967	2,78	4,45	2,78	—	—	1,56	0,89
	1966	3,16	3,93	1,64	0,22	—	0,87	0,98
Západočeský	1967	3,46	5,30	1,61	—	—	2,33	1,29
	1966	3,50	3,81	1,71	0,16	0,08	2,64	1,71
Severočeský	1967	2,47	8,54	1,12	0,12	0,18	2,30	0,82
	1966	2,94	7,37	1,21	0,06	—	2,07	1,61
Východočeský	1967	2,94	5,88	0,24	0,06	0,12	1,44	0,24
	1966	2,15	6,34	0,48	0,12	0,12	1,32	1,01
Jihomoravský	1967	2,31	4,98	0,72	—	—	2,53	0,58
	1966	2,43	4,22	0,74	0,07	0,07	3,06	0,49
Severomoravský	1967	0,74	9,08	1,96	0,11	0,18	1,09	0,28
	1966	1,42	8,53	1,85	0,17	0,13	1,01	0,61
Západoslovenský	1967	3,64	4,56	2,09	0,21	0,10	2,16	0,89
	1966	3,60	3,98	3,34	0,19	0,06	1,65	1,04
Středoslovenský	1967	3,08	2,91	1,50	0,08	0,12	1,50	0,71
	1966	3,26	4,01	1,47	0,24	0,36	1,63	0,59
Východoslovenský	1967	2,88	4,85	3,50	0,58	0,29	0,66	0,41
	1966	2,40	5,00	3,15	0,35	0,08	1,22	0,51

¹⁾ Za rok 1967 předběžná data.

3. ZDRAVOTNÍ STAV OBYVATELSTVA

3-19. Úmrtnost v ČSSR v roce 1966 podle tříd příčin smrti, věku a pohlaví (počet zemřelých na 100 000 žijících příslušné věkové skupiny a pohlaví)

Věková skupina	Úhrnný počet zemřelých	I. Nemoci infekční a parazitární	II. Novotvary	III. Nemoci alergické, žláz, výměny látkové a výživy	IV. Nemoci krve a krevtovorné tkáně	V. Poruchy duševní
M u ž i						
0	2 713,6	53,6	12,3	21,1	3,5	0,9
1	196,9	20,3	11,8	5,1	1,7	0,8
2	139,0	13,4	15,9	0,8	0,8	—
3	99,0	13,3	14,1	—	—	—
4	78,3	0,9	13,8	—	0,9	—
1—4	129,7	12,2	13,9	1,5	0,9	0,2
5—9	57,2	1,9	8,1	—	0,9	—
10—14	51,6	1,0	9,4	0,3	0,6	0,2
15—19	117,7	1,1	11,4	0,4	0,4	0,6
20—24	176,1	1,3	14,5	1,8	0,5	0,2
25—29	159,4	1,8	15,7	1,8	0,7	0,2
30—34	198,4	4,1	24,7	2,7	—	0,9
35—39	259,0	8,2	39,4	2,9	1,1	0,6
40—44	376,5	12,4	73,9	4,3	1,4	1,2
45—49	535,9	15,2	134,4	7,8	0,9	0,9
50—54	934,8	30,3	274,1	14,6	1,0	1,3
55—59	1 534,2	48,5	477,3	27,6	3,5	1,4
60—64	2 698,4	69,3	878,8	61,1	5,0	1,7
65—69	4 411,8	118,6	1 344,0	93,7	8,8	3,5
70—74	6 628,2	147,1	1 667,5	152,8	13,9	5,0
75—79	10 044,1	173,6	1 964,4	186,8	12,1	11,0
80—84	15 408,7	159,9	2 021,7	214,6	15,3	13,1
85 a více	24 860,3	134,7	1 666,3	169,6	10,0	24,9
Celkem	1 087,3	24,5	244,1	18,8	2,1	1,2
Ž e n y						
0	2 032,6	43,3	11,1	17,5	4,6	1,8
1	163,6	21,3	6,2	3,6	—	—
2	86,3	8,8	8,8	1,7	—	0,9
3	60,3	4,6	10,2	—	—	0,9
4	47,3	2,9	6,8	1,0	1,9	—
1—4	90,5	9,6	8,0	1,6	0,5	0,5
5—9	32,8	2,3	6,7	0,2	0,2	—
10—14	28,8	0,9	5,2	0,2	0,3	0,2
15—19	46,8	1,7	8,0	0,8	0,6	0,2
20—24	51,3	0,9	7,5	1,3	0,2	—
25—29	62,9	1,6	13,7	2,1	0,5	—
30—34	79,2	1,4	23,6	1,4	0,9	—
35—39	129,1	5,1	47,7	2,7	0,8	0,4
40—44	202,5	5,4	86,0	3,2	1,0	0,2
45—49	293,2	6,4	122,8	7,3	2,0	—
50—54	518,6	7,8	216,6	16,7	0,9	0,2
55—59	788,0	11,8	291,2	37,1	2,6	0,4
60—64	1 337,0	23,5	427,1	72,6	4,6	1,5
65—69	2 341,8	36,9	595,6	132,4	8,1	4,6
70—74	4 228,5	70,9	877,0	205,2	12,2	7,7
75—79	7 450,6	77,1	1 154,6	253,0	20,9	10,5
80—84	12 498,9	96,6	1 293,7	237,2	24,4	24,4
85 a více	21 385,4	80,2	1 292,8	212,0	41,4	59,5
Celkem	913,2	12,7	178,9	31,2	2,7	1,5

3. ZDRAVOTNÍ STAV OBYVATELSTVA

3—19. Úmrtnost v ČSSR v roce 1966 podle tříd příčin smrti, věku a pohlaví
(počet zemřelých na 100 000 žijících příslušné věkové skupiny a pohlaví)

Pokračování

Věková skupina	VI. Nemoci ústrojí nervového a čidel	VII. Nemoci ústrojí cévního	VIII. Nemoci ústrojí dýchacího	IX. Nemoci ústrojí trávicího	X. Nemoci ústrojí močového a pohlavního	XI. Porody a komplikace
M u ž i						
0	75,5	14,0	295,9	144,0	1,8	—
1	24,5	6,8	43,1	17,8	—	—
2	15,9	2,5	19,3	10,1	0,8	—
3	13,3	0,9	9,7	3,5	0,9	—
4	10,1	1,8	5,5	2,8	1,8	—
1—4	16,1	3,1	19,8	8,7	0,9	—
5—9	6,8	0,7	4,0	1,6	1,7	—
10—14	5,5	1,7	2,6	1,5	0,6	—
15—19	6,2	3,5	3,2	1,8	1,1	—
20—24	4,8	8,6	2,0	2,0	3,8	—
25—29	6,5	16,2	1,8	2,7	3,2	—
30—34	6,6	30,2	2,9	7,5	5,9	—
35—39	11,6	55,8	7,4	16,8	6,3	—
40—44	19,7	98,3	15,3	22,0	8,8	—
45—49	28,0	162,7	23,0	32,0	10,3	—
50—54	58,6	291,6	56,8	51,5	23,5	—
55—59	103,1	499,2	112,6	82,0	37,6	—
60—64	247,6	862,3	250,7	131,8	55,2	—
65—69	476,0	1 397,8	497,9	181,6	102,1	—
70—74	844,8	2 257,8	818,3	269,6	194,5	—
75—79	1 534,8	3 671,8	1 262,4	374,6	320,8	—
80—84	2 549,5	5 968,6	2 183,7	460,0	532,2	—
85 a více	3 502,3	11 045,7	3 427,5	568,7	923,0	—
Celkem	115,1	337,7	111,3	45,7	27,9	—
Ž e n y						
0	63,6	15,7	249,7	95,8	4,6	—
1	17,8	5,3	42,7	13,3	0,9	—
2	9,7	4,4	9,7	8,8	1,8	—
3	13,0	—	7,4	1,9	0,9	—
4	2,9	1,0	3,9	1,9	—	—
1—4	11,0	2,7	16,2	6,6	0,9	—
5—9	3,4	0,9	1,8	1,3	0,7	—
10—14	5,1	1,4	1,9	0,8	1,1	—
15—19	4,4	2,7	1,6	0,5	1,7	0,5
20—24	2,8	5,3	2,5	1,3	2,8	4,1
25—29	4,1	10,3	1,8	3,0	3,0	2,0
30—34	5,0	12,0	2,3	4,3	5,7	2,9
35—39	9,2	22,2	4,5	5,6	5,8	2,7
40—44	12,9	39,6	6,7	11,9	8,4	1,0
45—49	21,6	64,8	10,8	15,7	14,6	—
50—54	39,5	126,7	19,8	29,4	20,7	—
55—59	79,8	211,9	32,8	47,0	28,1	—
60—64	165,8	402,6	63,8	70,4	45,1	—
65—69	341,0	795,9	155,9	118,1	62,1	—
70—74	715,7	1 554,0	311,1	203,2	79,8	—
75—79	1 365,8	3 028,4	657,1	278,5	114,4	—
80—84	2 231,5	5 625,9	1 291,2	359,5	133,3	—
85 a více	3 384,5	10 344,9	2 288,2	442,1	98,3	—
Celkem	134,7	325,1	72,0	37,9	18,4	0,9

3. ZDRAVOTNÍ STAV OBYVATELSTVA

3—19. Úmrtnost v ČSSR v roce 1966 podle tříd příčin smrti, věku a pohlaví
(počet zemřelých na 100 000 žijících příslušné věkové skupiny a pohlaví)

Dokončení

Věková skupina	XII. Nemoci kožní	XIII. Nemoci kostí a pohybového ústroj	XIV. Vrozené vady vývojové	XV. Zvláštní nemoci raného věku	XVI. Chorobné příznaky, sešlost	XVII. Úrazy a otravy
M u ž i						
0	5,3	—	490,0	1 499,1	2,6	94,0
1	0,8	—	21,1	—	0,8	42,3
2	—	—	16,8	—	—	42,7
3	0,9	—	5,3	—	—	37,1
4	—	—	7,4	—	—	33,3
1—4	0,4	—	12,8	—	0,2	39,0
5—9	—	0,3	3,6	—	—	27,6
10—14	—	0,3	2,9	—	—	25,0
15—19	0,2	0,4	1,9	—	0,2	85,3
20—24	—	0,2	1,8	—	0,2	134,4
25—29	—	—	0,2	—	0,2	108,4
30—34	—	0,2	0,7	—	0,2	111,8
35—39	—	0,8	1,1	—	—	107,0
40—44	—	0,4	0,4	—	0,2	118,2
45—49	0,3	0,3	0,3	—	—	119,8
50—54	0,5	1,0	—	—	1,8	128,2
55—59	0,2	1,2	—	—	2,1	137,9
60—64	1,4	1,7	—	—	3,6	128,2
65—69	2,3	3,5	—	—	10,8	171,2
70—74	2,5	6,3	—	—	36,6	211,5
75—79	5,5	18,7	—	—	202,2	305,4
80—84	6,6	17,5	—	—	746,9	519,1
85 a více	10,0	20,0	—	—	2 444,6	913,0
Celkem	0,5	1,1	9,9	24,6	16,4	106,4
Ž e n y						
0	—	0,9	400,8	1 050,4	2,8	70,0
1	—	—	24,0	—	—	28,5
2	—	—	9,7	—	—	22,0
3	—	0,9	5,6	—	—	14,9
4	—	—	6,7	—	—	18,3
1—4	—	0,2	11,7	—	—	21,0
5—9	0,2	—	4,9	—	—	10,2
10—14	—	0,5	2,2	—	—	9,0
15—19	—	—	1,6	—	—	22,5
20—24	—	—	1,3	—	—	21,3
25—29	—	—	0,9	—	—	19,9
30—34	—	—	0,2	—	—	19,5
35—39	0,2	0,4	0,2	—	0,2	21,4
40—44	0,4	—	0,2	—	0,4	25,2
45—49	0,3	0,3	—	—	0,6	26,0
50—54	0,5	1,6	0,5	—	0,7	37,0
55—59	1,1	3,0	0,2	—	1,5	39,5
60—64	1,5	6,1	—	—	2,2	50,2
65—69	0,9	6,7	—	—	12,2	71,4
70—74	3,3	13,8	—	—	41,9	132,7
75—79	3,3	32,7	—	—	188,9	265,4
80—84	8,5	46,5	—	—	622,4	503,8
85 a více	15,5	44,0	—	—	2 076,2	1 005,8
Celkem	0,6	3,0	7,6	15,6	24,3	46,1

3. ZDRAVOTNÍ STAV OBYVATELSTVA

3—20. Úmrtnost v ČSSR v roce 1966 podle věku, pohlaví a Malého seznamu příčin smrti
(počet zemřelých na 100 000 žijících příslušné věkové skupiny a pohlaví)

Věková skupina	Úhrnný počet zemřelých	Znaky Malého seznamu příčin smrti ¹⁾							
		B 1	B 2	B 3	B 4—17	B 18	B 19	B 20	B 21
M u ž i									
0	2 713,6	—	—	—	53,6	9,7	2,6	—	3,5
1	196,9	—	—	—	20,3	10,1	1,7	—	1,7
2	139,0	—	—	—	13,4	13,4	2,5	—	0,8
3	99,0	—	0,9	—	12,4	14,1	—	—	—
4	78,3	—	—	—	0,9	12,0	1,8	—	0,9
1—4	129,7	—	0,2	—	12,0	12,4	1,5	—	0,9
5—9	57,2	—	—	—	1,9	8,2	—	—	0,9
10—14	51,6	—	0,2	—	0,9	8,6	0,7	—	0,6
15—19	117,7	0,2	—	—	0,9	11,1	0,3	—	0,4
20—24	176,1	0,2	—	—	1,1	13,2	1,3	1,1	0,5
25—29	159,4	1,3	0,2	—	0,2	14,2	1,6	0,4	0,7
30—34	198,4	2,0	0,5	—	1,6	22,9	1,8	1,6	—
35—39	259,0	6,5	0,2	0,2	1,3	38,7	0,6	2,1	1,1
40—44	376,5	10,0	0,6	0,2	1,6	72,3	1,6	2,0	1,4
45—49	535,9	11,5	0,6	1,9	1,2	131,3	3,1	6,2	0,9
50—54	934,8	22,7	0,7	3,8	3,0	271,1	3,0	11,6	1,0
55—59	1 534,2	36,7	0,7	3,9	7,2	472,3	5,1	19,3	3,4
60—64	2 698,4	51,6	2,5	7,3	7,9	867,6	11,2	42,6	5,0
65—69	4 411,8	92,5	1,2	12,3	12,7	1 331,4	12,7	55,3	8,8
70—74	6 628,2	120,6	2,5	13,3	10,7	1 647,9	19,6	94,1	13,9
75—79	10 044,1	136,2	7,7	16,5	13,2	1 945,8	18,7	114,3	12,1
80—84	15 408,7	129,2	6,6	11,0	13,1	1 997,5	24,1	113,9	15,3
85 a více	24 860,3	104,8	5,0	—	24,9	1 646,4	20,0	64,9	10,0
Celkem	1 087,3	17,3	0,6	2,0	4,5	240,8	3,3	11,5	2,1

Ž e n y									
0	2 032,6	0,9	—	—	42,4	9,2	1,8	0,9	4,6
1	163,6	0,9	0,9	—	19,6	5,3	0,9	—	—
2	86,3	—	—	—	8,8	7,9	0,9	—	—
3	60,3	—	—	—	4,6	10,2	—	—	—
4	47,3	—	—	—	2,9	6,8	—	—	1,9
1—4	90,5	0,2	0,2	—	9,2	7,6	0,5	—	0,5
5—9	32,8	—	0,2	—	2,2	6,3	0,4	0,2	0,2
10—14	28,8	—	—	—	0,9	5,2	—	—	0,3
15—19	46,8	0,6	0,2	—	0,9	7,5	0,5	0,3	0,6
20—24	51,3	—	0,4	—	0,6	7,3	0,2	0,8	0,2
25—29	62,9	0,9	—	—	0,7	13,3	0,5	0,9	0,5
30—34	79,2	0,7	—	—	0,7	22,0	1,6	0,7	0,9
35—39	129,1	3,9	0,6	0,2	0,4	45,9	1,9	1,0	0,8
40—44	202,5	2,5	0,8	0,4	1,7	82,9	3,1	2,1	1,0
45—49	293,2	3,8	0,3	0,6	1,7	120,5	2,3	4,1	2,0
50—54	518,6	4,0	1,2	0,7	1,9	211,9	4,7	10,3	0,9
55—59	788,0	6,0	0,9	1,7	3,2	285,9	5,4	27,5	2,6
60—64	1 337,0	13,1	0,5	4,1	5,8	422,0	5,1	58,3	4,6
65—69	2 341,8	23,5	1,2	5,9	6,4	588,9	6,7	111,2	8,1
70—74	4 228,5	47,2	6,1	9,4	8,2	867,2	9,8	171,0	12,2
75—79	7 450,6	56,2	4,6	6,5	9,8	1 130,4	24,2	195,5	20,9
80—84	12 498,9	59,9	3,7	12,2	20,8	1 269,2	24,5	187,1	24,5
85 a více	21 385,4	51,7	5,2	2,6	20,7	1 254,0	38,8	129,3	41,4
Celkem	913,2	7,0	0,8	1,3	3,6	175,6	3,3	24,2	2,7

¹⁾ Viz strana 74

3. ZDRAVOTNÍ STAV OBYVATELSTVA

3—20. Úmrtnost v ČSSR v roce 1966 podle věku, pohlaví a Malého seznamu příčin smrti
(počet zemřelých na 100 000 žijících příslušné věkové skupiny a pohlaví)

Pokračování

Věková skupina	Znaky Malého seznamu příčin smrti ¹⁾									
	B 22	B 23	B 24	B 25	B 26	B 27	B 28	B 29	B 30	B 31
Muži										
0	3,5	28,1	—	0,9	—	12,3	—	—	17,6	233,6
1	1,7	6,8	—	—	—	6,8	—	—	5,1	27,9
2	3,3	1,7	—	—	—	0,8	—	—	—	12,6
3	1,8	—	—	—	—	0,9	—	—	0,9	8,8
4	0,9	—	—	—	—	0,9	—	—	1,8	2,8
1—4	1,9	2,2	—	—	—	2,4	—	—	1,9	13,3
5—9	0,7	0,7	—	0,3	—	0,3	—	—	0,2	2,3
10—14	0,5	0,7	—	0,5	0,4	0,5	—	—	0,4	1,7
15—19	1,2	0,4	0,3	1,4	0,6	0,9	—	0,2	0,6	1,8
20—24	1,8	0,4	0,4	3,1	1,6	2,2	0,4	0,2	0,2	0,9
25—29	0,9	0,7	0,7	4,7	6,3	1,4	0,7	0,9	—	0,9
30—34	1,8	—	—	10,0	13,4	2,9	0,5	1,1	0,5	0,9
35—39	5,5	0,4	0,2	12,4	31,4	5,1	1,3	2,5	0,2	2,9
40—44	11,0	2,0	0,2	15,9	59,0	5,7	4,1	6,7	1,0	4,9
45—49	19,6	1,2	0,9	20,2	111,4	10,0	7,2	6,9	1,3	7,8
50—54	45,2	0,8	0,3	27,0	198,9	16,1	17,7	18,7	2,3	14,4
55—59	88,0	1,8	0,5	32,3	342,7	31,8	31,1	32,7	3,3	16,0
60—64	223,8	1,4	1,1	41,5	597,6	60,3	55,2	48,5	7,9	40,1
65—69	454,5	2,3	1,2	37,6	955,5	108,7	82,5	61,0	14,6	77,2
70—74	806,9	3,2	0,6	51,8	1 470,5	221,6	103,5	96,0	37,9	152,8
75—79	1 512,9	2,2	—	60,4	2 238,0	372,4	131,8	93,4	60,4	296,6
80—84	2 518,8	—	2,2	54,8	3 265,7	674,6	155,5	140,2	135,8	652,7
85 a více	3 477,3	—	5,0	59,9	5 468,0	1 202,3	144,7	104,8	264,4	1 247,2
Celkem	104,1	1,5	0,4	13,9	212,0	30,1	15,2	13,6	5,3	28,3

Ženy

0	6,4	15,7	—	—	2,8	12,9	—	—	21,2	192,6
1	0,9	0,9	—	—	—	5,3	—	—	4,4	28,4
2	1,8	—	0,9	—	0,9	2,6	—	—	—	5,3
3	1,9	1,9	—	—	—	—	—	—	—	2,8
4	—	—	—	—	—	1,0	—	—	—	2,9
1—4	1,1	0,7	0,2	—	0,2	2,3	—	—	1,1	10,1
5—9	0,4	0,2	0,2	—	—	0,7	—	—	—	1,4
10—14	0,6	0,8	0,5	0,3	—	0,2	0,2	0,3	0,3	1,6
15—19	0,5	0,2	0,2	1,2	0,3	0,6	—	—	0,5	0,8
20—24	—	—	0,4	2,8	0,8	0,9	—	—	0,4	1,1
25—29	0,7	0,2	0,2	4,6	3,2	1,1	—	0,2	0,2	0,9
30—34	1,6	—	0,2	6,1	1,8	1,6	0,2	0,5	0,2	0,7
35—39	3,3	—	1,0	9,7	5,4	1,4	1,0	1,4	0,6	2,1
40—44	6,7	0,2	1,3	15,0	10,2	4,4	1,3	1,5	0,4	2,5
45—49	12,8	—	1,5	18,4	18,7	5,5	5,0	6,1	1,5	4,1
50—54	28,5	0,5	0,7	32,0	43,3	10,1	11,1	17,6	0,9	5,2
55—59	65,9	0,9	1,7	38,4	86,6	20,6	15,4	27,0	2,4	9,0
60—64	148,5	1,0	0,5	48,3	201,9	38,1	29,1	42,5	2,2	19,7
65—69	326,0	1,7	1,7	66,7	431,3	74,3	60,4	59,5	11,0	47,0
70—74	693,4	4,9	1,2	76,1	872,5	155,1	103,0	105,9	21,2	108,7
75—79	1 340,9	4,6	1,3	96,1	1 646,2	327,6	156,9	134,7	60,8	232,1
80—84	2 210,7	—	1,2	86,8	2 855,1	679,8	182,2	166,3	105,2	560,0
85 a více	3 340,6	2,6	10,3	111,2	4 721,3	1 060,1	170,6	183,6	214,6	1 075,6
Celkem	125,4	0,9	0,8	19,9	163,3	34,3	16,3	17,8	5,8	29,2

¹⁾ Viz strana 74

3. ZDRAVOTNÍ STAV OBYVATELSTVA

3—20. Úmrtnost v ČSSR v roce 1966 podle věku, pohlaví a Malého seznamu příčin smrti
(počet zemřelých na 100 000 žijících příslušné věkové skupiny a pohlaví)

Pokračování

Věková skupina	Znaky Malého seznamu příčin smrti ¹⁾									
	B 32	B 33	B 34	B 35	B 36	B 37	B 38	B 39	B 40	B 41
M u ž i										
0	25,5	—	—	23,7	101,9	2,6	0,9	—	—	490,0
1	5,1	0,8	1,7	—	14,4	—	—	—	—	21,1
2	3,3	—	0,8	1,7	3,4	1,7	0,8	—	—	16,8
3	—	—	—	—	2,7	0,9	0,9	—	—	5,3
4	—	—	0,9	—	1,8	—	1,8	—	—	7,4
1—4	2,2	0,2	0,9	0,4	5,6	0,7	0,9	—	—	12,8
5—9	0,9	—	—	0,3	0,2	—	1,0	—	—	3,6
10—14	0,2	—	0,4	0,3	0,2	0,2	0,3	—	—	2,9
15—19	—	—	0,6	—	0,2	0,9	0,7	—	—	2,0
20—24	0,2	0,2	0,4	—	0,2	0,5	3,1	—	—	1,8
25—29	0,2	0,7	—	0,2	0,4	0,4	2,7	—	—	0,2
30—34	0,9	1,1	0,7	0,5	0,9	1,8	5,0	—	—	0,7
35—39	2,5	3,2	0,8	1,5	1,5	5,9	4,6	—	—	1,1
40—44	6,3	4,5	1,4	1,6	1,0	8,2	5,5	—	—	0,4
45—49	8,4	4,7	0,3	2,8	0,9	14,3	6,2	—	—	0,3
50—54	29,8	10,9	1,0	3,3	1,0	23,5	12,4	0,8	—	—
55—59	70,8	15,8	1,4	9,5	3,5	36,2	16,0	3,9	—	—
60—64	148,3	30,0	4,2	18,2	8,7	45,7	18,5	13,5	—	—
65—69	313,7	38,0	4,2	26,1	5,4	70,6	28,0	25,7	—	—
70—74	488,0	62,5	11,4	44,8	13,9	77,6	42,3	65,7	—	—
75—79	703,2	78,0	6,6	96,7	22,0	82,4	45,0	152,7	—	—
80—84	1 071,1	70,1	13,1	131,4	28,5	96,4	78,9	282,5	—	—
85 a více	1 322,1	99,8	10,0	229,5	34,9	89,8	69,8	578,7	—	—
Celkem	58,4	8,6	1,4	7,4	4,2	14,3	8,0	9,0	—	10,0

Ž e n y

0	18,4	—	0,9	9,2	79,3	—	0,9	—	—	400,8
1	1,8	0,9	—	1,8	8,0	0,9	—	—	—	24,0
2	2,5	—	—	0,9	6,2	—	0,9	—	—	9,7
3	2,8	—	0,9	—	0,9	—	—	—	—	5,6
4	—	—	1,0	1,0	—	—	—	—	—	6,7
1—4	1,8	0,2	0,5	0,9	3,9	0,2	0,2	—	—	11,7
5—9	0,2	—	—	0,5	0,5	—	0,5	—	—	4,9
10—14	—	—	0,2	—	0,3	—	1,1	—	—	2,2
15—19	0,2	—	0,3	—	0,2	—	1,4	—	0,5	1,6
20—24	0,2	—	0,2	—	0,2	0,6	2,2	—	4,1	1,3
25—29	—	—	0,5	—	0,7	0,7	1,1	—	2,0	0,9
30—34	0,2	0,2	0,5	0,2	—	1,6	3,2	—	3,0	0,2
35—39	0,8	0,8	0,4	0,8	0,2	1,2	2,9	—	2,7	0,2
40—44	2,9	1,2	0,8	2,3	1,0	3,6	3,8	—	1,0	0,2
45—49	1,8	2,0	0,3	2,9	0,3	5,5	6,4	—	—	—
50—54	9,6	3,3	0,5	2,8	2,4	8,7	8,5	—	—	0,5
55—59	15,0	4,5	1,9	7,1	3,0	15,4	11,6	—	—	0,2
60—64	29,9	5,1	1,2	15,3	1,9	17,2	17,5	—	—	—
65—69	72,8	13,4	3,5	23,2	7,3	30,2	20,9	—	—	—
70—74	133,1	15,1	6,9	46,8	19,1	44,4	30,5	—	—	—
75—79	262,8	28,8	4,6	73,2	20,9	49,7	36,0	—	—	—
80—84	450,0	41,6	6,1	106,4	33,0	48,9	35,4	—	—	—
85 a více	612,8	54,3	12,9	152,5	46,5	36,2	20,7	—	—	—
Celkem	25,7	3,5	1,1	8,3	4,1	8,0	7,0	—	0,9	7,6

¹⁾ Viz strana 74

3. ZDRAVOTNÍ STAV OBYVATELSTVA

3—20. Úmrtnost v ČSSR v roce 1966 podle věku, pohlaví a Malého seznamu příčin smrti (počet zemřelých na 100 000 žijících příslušné věkové skupiny a pohlaví)

Dokončení

Věková skupina	Znaky Malého seznamu příčin smrti ¹⁾									
	B 42	B 43	B 44	B 45	B 46	B 47	B 48	B 49	B 50	
M u ž i										
0	1 018,7	238,8	—	2,6	349,5	0,9	87,8	—	5,3	
1	—	—	—	0,8	28,7	4,2	36,3	—	1,7	
2	—	—	—	—	19,3	5,0	35,2	—	2,5	
3	—	—	—	—	12,4	15,0	19,4	—	2,6	
4	—	—	—	—	11,2	15,7	14,7	—	2,8	
1—4	—	—	—	0,2	18,1	9,8	26,8	—	2,4	
5—9	—	—	—	—	8,2	10,2	16,8	—	0,5	
10—14	—	—	—	—	6,3	6,5	14,4	3,9	0,3	
15—19	—	—	—	0,2	7,6	34,3	30,0	19,5	1,4	
20—24	—	—	—	0,2	6,6	52,6	43,8	35,7	2,2	
25—29	—	—	—	0,2	10,1	34,6	37,7	33,5	2,7	
30—34	—	—	—	0,2	13,4	30,1	39,2	41,3	1,1	
35—39	—	—	—	—	18,3	26,5	37,5	41,7	1,3	
40—44	—	—	—	0,2	28,9	25,0	45,0	46,9	1,4	
45—49	—	—	—	—	35,1	24,9	42,0	51,9	0,9	
50—54	—	—	—	1,8	63,9	29,5	46,4	50,2	2,0	
55—59	—	—	—	2,1	108,2	28,6	54,8	53,2	1,4	
60—64	—	—	—	3,6	206,4	25,0	54,7	47,4	1,1	
65—69	—	—	—	10,7	396,2	29,9	75,2	64,9	1,2	
70—74	—	—	—	36,6	706,5	32,8	101,0	76,4	1,3	
75—79	—	—	—	202,2	1 317,3	58,2	162,6	84,6	—	
80—84	—	—	—	746,9	2 459,7	50,4	339,5	129,2	—	
85 a více	—	—	—	2 444,6	5 218,5	54,9	718,4	134,7	5,0	
Celkem	16,7	3,9	—	16,4	116,2	26,2	45,2	33,5	1,4	
Ž e n y										
0	681,9	164,0	—	2,8	293,0	0,9	58,0	—	11,1	
1	—	—	—	—	30,2	0,9	27,6	—	—	
2	—	—	—	—	15,0	4,4	16,7	—	0,9	
3	—	—	—	—	13,9	4,6	10,2	—	—	
4	—	—	—	—	4,8	5,8	12,5	—	—	
1—4	—	—	—	—	16,2	3,9	16,9	—	0,2	
5—9	—	—	—	—	3,6	6,0	4,2	—	—	
10—14	—	—	—	—	4,7	2,7	4,3	1,3	0,8	
15—19	—	—	—	—	5,2	6,0	5,7	10,2	0,6	
20—24	—	—	—	—	5,4	5,4	3,7	11,3	0,8	
25—29	—	—	—	—	8,9	2,1	4,8	11,7	1,4	
30—34	—	—	—	—	11,1	3,4	5,7	8,6	1,8	
35—39	—	—	—	0,2	17,0	4,9	5,3	10,7	0,4	
40—44	—	—	—	0,4	22,1	4,6	8,5	11,9	0,2	
45—49	—	—	—	0,6	38,5	2,3	7,9	14,9	0,9	
50—54	—	—	—	0,7	59,1	4,9	11,1	20,5	0,5	
55—59	—	—	—	1,5	87,3	7,9	13,1	18,2	0,2	
60—64	—	—	—	2,2	151,2	10,4	16,0	22,8	1,0	
65—69	—	—	—	12,2	255,4	11,3	32,5	27,3	0,3	
70—74	—	—	—	41,9	484,9	19,1	81,8	31,4	0,4	
75—79	—	—	—	188,9	1 070,9	18,3	201,4	44,5	1,3	
80—84	—	—	—	622,4	2 202,2	34,2	419,4	50,1	—	
85 a více	—	—	—	2 076,2	4 933,3	36,2	910,1	59,5	—	
Celkem	10,1	2,4	—	24,3	131,9	6,5	25,7	13,1	0,8	

¹⁾ Viz strana 74

3. ZDRAVOTNÍ STAV OBYVATELSTVA

Slovní a číselné diagnózy „Malého seznamu MSK 1955“

Znak Malého seznamu	Příčina smrti (MSK 1955)	Znak Podrobného seznamu
B 1	Tuberkulóza dýchacího ústrojí	001—008
B 2	Tuberkulóza, ostatní formy	010—019
B 3	Příjice a její následky	020—029
B 4	Břišní tyfus	040
B 6	Úplavice, všechny druhy	045—048
B 7	Spála a streptokoková angína	050—051
B 8	Záškrt	055
B 9	Dávivý kašel	056
B 10	Meningokokové nákazy	057
B 12	Prudká dětská obrna	080
B 14	Spalničky	085
B 16	Střídavka	110—117
B 17	Všechny ostatní nemoci přenosné a cizopasně	
B 18	Zhoubné novotvary	140—205
B 19	Nezhoubné novotvary a novotvary neurčené povahy	210—239
B 20	Úplavice cukrová	260
B 21	Chudokrevnost	290—293
B 22	Cévní poruchy centrálního nervstva	330—334
B 23	Zánět plen mozkomíšních	340
B 24	Prudká revmatická onemocnění	400—402
B 25	Vleklé revmatické nemoci srdce	410—416
B 26	Arterioskleróza a degenerativní nemoci srdce	420—422
B 27	Jiné nemoci srdce	430—434
B 28	Vysoký krevní tlak s onemocněním srdce	440—443
B 29	Vysoký krevní tlak bez postižení srdce	444—447
B 30	Chřipka	480—483
B 31	Zánět plic	490—493
B 32	Zánět průdušek	500—502
B 33	Žaludeční a dvanáctníkový vřed	540—541
B 34	Zánět červu	550—553
B 35	Neprůchodnost střev a kýly	560, 561, 570
B 36	Zánět žaludku, dvanáctníku a střev	543, 571, 572
B 37	Jaterní cirhóza	581
B 38	Zánět ledvin	590—594
B 39	Zbytnění prostaty	610
B 40	Komplikace v těhotenství, při porodu a v šestinedělí	640—689
B 41	Vrozené vady vývojové	750—759
B 42	Poranění při porodu, asfyxie	760—762
B 43	Infekce novorozenců	763—768
B 44	Jiné nemoci novorozenců a nedonošenost	769—776
B 45	Stařecká sešlost bez zmínky o psychóze a chorobné příznaky	780—795
B 46	Všechny ostatní nemoci	
BE 47	Úrazy motorovými vozidly	E 810—E 836
BE 48	Všechny ostatní úrazy	E 800—E 802
		E 840—E 965
BE 49	Sebevraždy a sebepoškození	E 970—E 979
BE 50	Vraždy, usmrcení a poranění osobou třetí v míru a ve válce	E 980—E 999
	C e l k e m	001—E 999

Poznámka: Znak B 5 (cholera, 043), B 11 (mor, 058), B 13 (neštovice, 084) a B 15 (skvrnivka a jiné rickettsiázy, 100 až 108) se nevyskytují.

4. SÍŤ ZDRAVOTNICKÝCH ZAŘÍZENÍ

4. SÍŤ ZDRAVOTNICKÝCH ZAŘÍZENÍ

4—1a. Celkový přehled sítě zdravotnických zařízení v Č S S R (k 31. 12.)

Skupiny zařízení		Zařízení (ústavy)		Lůžka (místa)		Lékařská místa	
		1967	1966	1967	1966	1967	1966
Nemocnice a porodnice		272	272	113 617	112 426	6866,63	6294,92
Odborné léčebné ústavy		130	128	31 976	32 104	747,16	740,67
Lázeňské léčebny		111	112	26 315	25 802	427,61	437,34
Výzkumné ústavy a ostatní ústavy přímo spravované		41	42	1 368	1 426	689,23	673,77
Celkem		554	554	173 276	171 758	8730,63	8146,70
Kojenecké ústavy a dětské domovy		82	89	4 868	5 037	110,59	113,62
Jesle		1 649	1 617	67 468	65 276	×	×
Celkem		1 731	1 706	72 336	70 313	110,59	113,62
Resort zdravotnictví	Zařízení ambulanci léčebně preventivní péče	5 874	5 925	×	×	14496,29	14117,02
	územní závodní	2 014	2 035	×	×	2730,04	2716,12
	Společné vyšetřovací a léčebné složky nemocnice s poliklinikou a územní (závodní) polikliniky z toho transfúzní oddělení	×	×	×	×	1390,89	1322,53
		96	95	×	×	173,57	180,00
	Stance záchranné služby	12	11	×	×	44,18	44,30
	Zařízení hygienické služby	11	11	×	×	211,74	208,95
	krajské hygienické stanice	118	118	×	×	576,06	574,73
	okresní hygienické stanice	1	2	×	×	10,20	10,00
	ostatní						
	Zařízení zdravotní výchovy obyvatelstva	×	120	×	×	×	66,87
Školení zdravotnických pracovníků	instituty pro další vzdělávání lékařů a farmaceutů ¹⁾	2	2	×	×	231,28	214,16
	ústavy pro další vzdělávání středních zdravotnických pracovníků	2	2	×	×	10,45	9,45
	střední zdravotnické školy	74	75	23 450 ²⁾	24 780 ³⁾	×	×
Společný řídicí aparát ÚNZ		×	×	×	×	397,96	358,89
Úhrnem		×	×	173 276⁴⁾	171 758³⁾	28940,31	27903,34
Železniční zdravotní služba	Zařízení léčebně preventivní péče	226	224	231 ⁴⁾	235	435,30	425,77
	Hygienická služba	×	×	×	×	20,91	25,27
	Společný řídicí aparát	×	×	×	×	7,64	7,64
	Ústřední ústav železničního zdravotnictví	×	×	×	×	9,07	12,00
Celkem		×	×	231	235	472,92	470,68
Celkový úhrn		×	×	173 507²⁾	171 993³⁾	29413,23	28374,02

¹⁾ Lůžka a lékařská místa klinických základen Institutu pro další vzdělávání lékařů a farmaceutů v Praze jsou započítána v nemocnicích

²⁾ Počet žáků zapsaných v denním studiu ve školním roce 1967/68 resp. 1966/67

³⁾ Lůžka bez míst v kojeneckých ústavech, dětských domovech a jeslích

⁴⁾ Lůžková oddělení poliklinik v Praze, Nymburce, Ústí n. Lab., Ostravě a Košicích s 16,53 lék. míst

4. SÍŤ ZDRAVOTNICKÝCH ZAŘÍZENÍ

4—1b. Celkový přehled sítě zdravotnických zařízení v českých krajích (k 31. 12.)

Skupiny zařízení		Zařízení (ústavy)		Lůžka (místa)		Lékařská místa	
		1967	1966	1967	1966	1967	1966
Nemocnice a porodnice		183	184	84788	84738	4880,91	4544,73
Odborné léčebné ústavy		93	91	24511	24806	513,30	524,14
Lézeňské léčebny		81	82	19513	19167	296,38	301,85
Výzkumné ústavy a ostatní ústavy přímo spravované		28	28	1 218	1 276	517,14	520,57
Celkem		385	385	130030	129987	6207,73	5891,29
Kojenecké ústavy a dětské domovy		60	65	3 411	3 520	80,99	85,37
Jesle		1 174	1 150	48111	46422	x	x
Celkem		1 234	1 215	51 522	49942	80,99	85,37
Zařízení ambulantní léčebně preventivní péče		4 268	4 302	x	x	10327,81	10106,84
územní závodní		1 558	1 567	x	x	2092,05	2082,66
Společné vyšetřovací a léčebné složky nemocnice s poliklinikou a územní (závodní) polikliniky z toho transfúzní oddělení		x	x	x	x	1047,83	994,91
		63	63	x	x	116,70	119,59
Stanice záchranné služby		9	9	x	x	37,18	39,05
Zařízení hygienické služby		8	8	x	x	166,74	164,95
krajské hygienické stanice		85	85	x	x	398,54	400,23
okresní hygienické stanice		1	2	x	x	10,20	10,00
ostatní							
Zařízení zdravotní výchovy obyvatelstva		x	84	x	x	x	46,10
Školení zdravotnických pracovníků		1	1	x	x	132,00	125,00
instituty pro další vzdělávání lékařů a farmaceutů ¹⁾							
ústavy pro další vzdělávání střed. zdravotnických pracovníků		1	1	x	x	7,00	6,00
střední zdravotnické školy		53	54	15346 ²⁾	16604 ³⁾	x	x
Společný řídicí aparát ÚNZ		x	x	x	x	281,96	255,68
Úhrnem		x	x	130030³⁾	129987³⁾	20790,03	20208,08
Železniční zdravotní služba	Zařízení léčebně preventivní péče	158	156	151 ⁴⁾	155	307,96	303,87
	Hygienická služba	x	x	x	x	14,77	18,27
	Společný řídicí aparát	x	x	x	x	5,64	5,64
	Ústřední ústav železničního zdravotnictví	x	x	x	x	9,07	12,00
Celkem		x	x	151	155	337,44	339,78
Celkový úhrn		x	x	130181³⁾	130142³⁾	21127,47	20547,86

¹⁾ Lůžka a lékařská místa klinických základen Institutu pro další vzdělávání lékařů a farmaceutů jsou započítána v nemocnicích

²⁾ Počet žáků zapsaných v denním studiu ve školním roce 1967/68 resp. 1966/67

³⁾ Lůžka bez míst v kojeneckých ústavech, dětských domovech a jeslích

⁴⁾ Lůžková oddělení poliklinik v Praze, Nymburce, Ústí n. Lab. a Ostravě s 10,53 lék. míst

4. SÍŤ ZDRAVOTNICKÝCH ZAŘÍZENÍ

4—1c. Celkový přehled sítě zdravotnických zařízení ve slovenských krajích (k 31. 12.)

Skupiny zařízení		Zařízení (ústavy)		Lůžka (místa)		Lékařská místa	
		1967	1966	1967	1966	1967	1966
Nemocnice a porodnice		89	88	28829	27688	1985,72	1750,19
Odborné léčebné ústavy		37	37	7465	7298	233,86	216,53
Lézeňské léčebny		30	30	6802	6635	131,23	135,49
Výzkumné ústavy a ostatní ústavy přímo spravované		13	14	150	150	172,09	153,20
C e l k e m		169	169	43246	41771	2522,90	2255,41
Kojenecké ústavy a dětské domovy		22	24	1457	1517	29,60	28,25
Jesle		475	467	19357	18854	×	×
C e l k e m		497	491	20814	20371	29,60	28,25
Resort zdravotnictví	Zařízení ambulantní léčebně preventivní péče	1 606	1 623	×	×	4168,48	4010,18
	územní závodní	456	468	×	×	637,99	633,46
	Společné vyšetřovací a léčebné složky nemocnice s poliklinikou a územní (závodní) polikliniky z toho transfúzní oddělení	×	×	×	×	343,06	327,62
		33	32	×	×	56,87	60,41
	Stanice záchranné služby	3	2	×	×	7,00	5,25
	Zařízení hygienické služby	3	3	×	×	45,00	44,00
	krajské hygienické stanice	33	33	×	×	177,52	174,50
	okresní hygienické stanice	—	—	×	×	—	—
	ostatní	—	—	×	×	—	—
	Zařízení zdravotní výchovy obyvatelstva	—	36	×	×	—	20,77
	Školení zdravotnických pracovníků	1	1	×	×	99,28	89,16
	instituty pro další vzdělávání lékařů a farmaceutů	1	1	×	×	3,45	3,45
	ústavy pro další vzdělávání středních zdravotnických pracovníků	21	21	8104 ³⁾	8176 ³⁾	×	×
střední zdravotnické školy							
Společný řídicí aparát ÚNZ	×	×	×	×	116,00	103,21	
Ú h r n e m	×	×	43 246³⁾	41 771³⁾	8150,28	7695,26	
Železniční zdravotní služba	Zařízení léčebně preventivní péče	68	68	80 ⁴⁾	80	127,34	121,90
	Hygienická služba	×	×	×	×	6,14	7,00
	Společný řídicí aparát	×	×	×	×	2,00	2,00
	Ústřední ústav železničního zdravotnictví	×	×	×	×	—	—
C e l k e m	×	×	80	80	135,48	130,90	
Celkový úhrn	×	×	43 326³⁾	41 851³⁾	8285,76	7826,16	

¹⁾ Počet žáků zapsaných v denním studiu ve školním roce 1967/68 resp. 1966/67

²⁾ Lůžka bez míst v kojeneckých ústavech, dětských domovech a jeslích

³⁾ Lůžkové oddělení polikliniky v Košicích s 6,00 lékař. místy

4. SÍŤ ZDRAVOTNICKÝCH ZAŘÍZENÍ

4—2. Celkový přehled zdravotnických zařízení resortu

(k 31. 12. 1967)

I. Zařízení spravovaná národními výbory

Druh zařízení	Zařízení	Lůžka (místa)	Lékařská místa	Zařízení	Lůžka (místa)	Lékařská místa	Zařízení	Lůžka (místa)	Lékařská místa
	Č S S R			České kraje			Slovenské kraje		
Nemocnice	255	113 060	6 829,65	174	84 365	4 848,86	81	28 695	1 980,79
Porodnice	14	253	11,48	6	119	6,55	8	134	4,93
Léčebny tuberkulózy a respiračních nemocí z toho dětské	33 1	6 230 165	169,35 4,34	26 1	4 875 165	130,53 4,34	7 —	1 355 —	38,82 —
Psychiatrické léčebny z toho dětské	32 8	16 798 1 010	369,09 24,18	21 7	14 266 850	309,69 23,18	11 1	2 532 160	59,40 1,00
Ústavy onkologické	2	255	27,76	2	255	27,76	—	—	—
Ústavy rehabilitační	2	342	10,13	2	342	10,13	—	—	—
Ozdravovny dětské pro dospělé	37 1	3 697 138	12,72 1,00	29 1	3 180 138	10,61 1,00	8 —	517 —	2,11 —
Dětské odborné léčebny	11	1 411	23,08	10	1 345	22,08	1	66	1,00
Noční sanatoria	4	175	2,23	2	110	1,50	2	65	0,73
C e l k e m	391	142 359	7 456,49	273	108 995	5 368,71	118	33 364	2 087,78
Kojenecké ústavy	34	2 407	80,53	23	1 593	55,92	11	814	24,61
Dětské domovy pro děti od 1—3 let do 3 let	45 3	2 134 327	16,20 13,86	35 2	1 551 267	12,21 12,86	10 1	583 60	3,99 1,00
Jesle	1 649	67 468	×	1 174	48 111	×	475	19 357	×
C e l k e m	1 731	72 336	110,59	1 234	51 522	80,99	497	20 814	29,60
Zařízení ambulantní léčebně preventivní péče: územní závodní	5 874 1 979	×	14 463,06 2 671,25	4 268 1 523	×	10 294,58 2 033,26	1 606 456	×	4 168,48 637,99
Společné vyšetřovací a léčebné složky nemocnice s poliklinikou a územní (závodní) polikliniky z toho: transfúz. odd.	×	×	1 374,46	×	×	1 031,40	×	×	343,06
	96	×	173,57	63	×	116,70	33	×	56,87
Stanice záchranné služby	12	×	44,18	9	×	37,18	3	×	7,00
Hygienické stanice krajské okresní	11 118	×	211,74 576,06	8 85	×	166,74 398,54	3 33	×	45,00 177,52
Střední zdravotnické školy	74	×	×	53	×	×	21	×	×
Společný řídicí aparát ÚNZ	×	×	395,21	×	×	279,21	×	×	116,00
Ú h r n	×	×	27 303,04	×	×	19 690,61	×	×	7 612,43

4. SÍŤ ZDRAVOTNICKÝCH ZAŘÍZENÍ

4—2. Celkový přehled zdravotnických zařízení resortu

(k 31. 12. 1967)

II. Zařízení spravovaná ministerstvem zdravotnictví Dokončení

Druh zařízení	Zařízení	Lůžka	Lékařská místa	Zařízení	Lůžka	Lékařská místa	Zařízení	Lůžka	Lékařská místa
	Č S S R			České kraje			Slovenské kraje		
Nemocnice ¹⁾	3	304	25,50	3	304	25,50	—	—	—
Lázeňské léčebny	81	19 513	296,38	81	19 513	296,38	—	—	—
Výzkumné ústavy lůžkové ²⁾	13	959	324,85	13	959	324,85	—	—	—
Výzkumné ústavy nelůžkové	10	×	179,91	9	×	160,91	1	×	19,00
Zařízení ambulantní léčebně preventivní péče	35	×	92,02	35	×	92,02	—	—	—
Společné vyšetřovací a léčebné složky nemocnice s poliklinikou a územní (závodní) polikliniky	×	×	16,43	×	×	16,43	—	—	—
Zařízení hygienické služby	1	×	10,20	1	×	10,20	—	—	—
Školení zdravotnických pracovníků: lékařů	1	×	132,00	1	×	132,00	—	—	—
středních zdravot. pracovníků	1	×	7,00	1	×	7,00	—	—	—
Společný řídicí aparát ÚNZ	×	×	2,75	×	×	2,75	—	—	—
Ostatní ústavy	6	259	31,38	6	259	31,38	—	—	—
C e l k e m	×	21 035	1 118,42	×	21 035	1 099,42	×	×	19,00

III. Zařízení spravovaná Slovenskou národní radou

Druh zařízení	Zařízení	Lůžka	Lékařská místa
Léčebny tuberkulózy a respiračních nemocí z toho dětské	6 1	2 588 310	84,13 9,09
Lázeňské léčebny	30	6 802	131,23
Výzkumné ústavy lůžkové	2	90	31,21
Výzkumné ústavy nelůžkové	5	×	76,43
Školení zdravotnických pracovníků: lékařů	1	×	99,28
středních zdravotnických pracovníků	1	×	3,45
Ostatní ústavy	7	402	93,12
C e l k e m	×	9 882	518,85

¹⁾ Včetně klinických základů ILF

²⁾ Včetně Výzkumného ústavu balneologického

4. SÍŤ ZDRAVOTNICKÝCH ZAŘÍZENÍ

4—3. Jesle*)

Území, kraj	Rok	Jesle ¹⁾				Místa v jeslích				Pro- cento využití míst	Prů- měrný denní počet děti
		územ- ní	závod- ní	JZD	celkem	územ- ních	závod- ních	JZD	celkem		
ČSSR	1967	1 223	423	3	1 649	49 441	17 948	79	67 468	71,2	47 382
	1966	1 202	413	2	1 617	48 006	17 211	59	65 276	72,4	47 430
České kraje	1967	877	296	1	1 174	35 858	12 233	20	48 111	70,3	33 494
	1966	863	287	—	1 150	34 814	11 608	—	46 422	70,7	33 224
Slovenské kraje	1967	346	127	2	475	13 583	5 715	59	19 357	73,2	13 888
	1966	339	126	2	467	13 192	5 603	59	18 854	76,4	14 206
Hl. město Praha	1967	123	6	—	129	6 283	262	—	6 545	66,7	4 146
Středočeský		53	10	—	63	1 982	447	—	2 429	74,9	1 720
Jihočeský		41	13	—	54	1 800	588	—	2 388	68,2	1 579
Západočeský		100	25	—	125	4 078	1 065	—	5 143	66,0	3 808
Severočeský		156	60	—	216	6 309	2 530	—	8 839	70,0	5 930
Východočeský		130	54	—	184	4 673	2 072	—	6 745	71,6	4 772
Jihomoravský		139	54	1	194	5 225	2 278	20	7 523	72,5	5 299
Severomoravský		135	74	—	209	5 508	2 991	—	8 499	72,3	6 240
Západoslovenský		161	40	2	203	6 637	1 783	59	8 479	72,8	6 040
Středoslovenský		98	49	—	147	3 675	2 354	—	6 029	73,9	4 276
Východoslovenský		87	38	—	125	3 271	1 578	—	4 849	72,9	3 572

*) Počet dětí zapsaných v jeslích k 31. 12. 1967
 ČSSR 65 735
 české kraje 47 149
 slovenské kraje 18 586

1) Kromě toho v resortu školství: Jesle — mateřská škola — r. 1966: 111, r. 1967: 176

4—4. Zařízení a lékařská místa v hygienické službě a ve zdravotní výchově obyvatelstva (k 31. 12.)

Území, kraj	Rok	Počet		Lékařská místa			
		hygienic- kých stanic	zařízení zdravotní výchovy obyvatelstva	v hygienické službě			v zařízeních zdravotní výchovy obyvatel- stva ²⁾
				krajské hygienic- ké stanice	okresní hygienic- ké stanice	ostatní ¹⁾	
ČSSR	1967	129	—	212	576	10	—
	1966	129	120	209	575	10	67
České kraje	1967	93	—	167	399	10	—
	1966	93	84	165	400	10	46
Slovenské kraje	1967	36	—	45	177	—	—
	1966	36	36	44	175	—	21
Hl. město Praha	1967	11	—	30	32	—	—
Středočeský		13	—	22	61	10	—
Jihočeský		9	—	17	28	—	—
Západočeský		11	—	18	37	—	—
Severočeský		11	—	19	46	—	—
Východočeský		12	—	15	46	—	—
Jihomoravský		15	—	24	79	—	—
Severomoravský		11	—	22	70	—	—
Západoslovenský		13	—	16	76	—	—
Středoslovenský		13	—	14	58	—	—
Východoslovenský		10	—	15	43	—	—

¹⁾ V zařízeních spravovaných MZD

²⁾ Lékařská místa pro zdravotní výchovu obyvatelstva jsou od roku 1967 zahrnuta ve společném řídicím aparátu

4. SÍŤ ZDRAVOTNICKÝCH ZAŘÍZENÍ

4—5. Lékařská místa ve specializovaných druzích léčebně preventivní péče (bez lázeňských ústavů; k 31. 12. 1967)

Obor činnosti	Č S S R			České kraje	Slovenské kraje
	celkem	z toho			
		v závodních zařízeních (mimo železnice) ¹⁾	v zařízeních zdravotnické služby na železnicích	resort zdravotnictví	
Úhrn za všechny obory v tom obor:	26 825,38	2 850,86	452,01	19 121,28	7 252,09
interní	2 359,04	102,43	32,28	1 741,24	585,52
infekční	257,65	—	—	175,59	82,06
alergologický	5,26	—	—	4,26	1,00
středisko pro cizokraj- né nemoci	6,13	—	—	6,13	—
tuberkulózy a respirač. nemoci	934,14	13,14	—	609,47	324,67
nervový	491,63	22,43	8,20	351,27	132,16
psychiatrický	727,03	5,38	2,80	570,49	153,74
nemocí z povolání	55,43	7,50	—	43,37	12,06
dětský	2 478,12	5,90	—	1 704,36	773,76
školní zdrav. služby	440,52	—	—	302,89	137,63
ženský	1 477,68	67,53	7,36	1 045,85	424,47
chirurgický	1 585,93	85,44	15,01	1 189,21	381,71
neurochirurgický	17,65	—	—	11,40	6,25
resuscitační	27,00	—	—	9,00	18,00
ortopedický	309,58	6,90	1,24	245,64	62,70
urologický	136,38	0,14	0,68	78,22	57,48
traumatologický	53,24	—	—	43,11	10,13
plastická chirurgie	28,98	—	—	20,38	8,60
ušní - nosní - krční	591,24	27,55	11,68	426,04	153,52
oční	544,11	24,34	10,90	402,41	130,80
stomatologický:					
lékaři	3 184,61	406,49	59,09	2 166,62	958,90
dentisté	1 893,57	255,70	40,82	1 497,19	355,56
kožní	440,03	25,66	4,38	318,42	117,23
onkologický	196,00	—	—	117,48	78,52
radioizotopový	10,83	—	—	10,83	—
dorostový	318,89	75,81	11,80	209,89	97,20
obvodní územní a zá- vodní lékaři	5 607,75	1 659,71	192,39	3 917,64	1 497,72
všeobecný	43,53	—	—	17,80	25,73
posudková služba	478,16	43,15	15,32	344,10	118,74
oddělení rentgenové	502,18	×	8,44	398,07	95,67
oddělení laboratorní	184,02	×	2,27	119,88	61,87
anesteziologie	206,41	×	—	154,79	51,62
tělovýchovně lékařský	79,89	1,05	—	55,12	24,77
rehabilitační	122,59	×	2,20	94,46	25,93
protetický	13,80	×	—	10,68	3,12
soudní lékařství	27,51	×	—	21,38	6,13
patologicko-anatomický	166,59	×	—	124,74	41,85
organizace zdravotnictví (vč. společ. řídicího aparátu)	604,53	14,61	25,15	407,98	171,40
z toho pro statistiku	45,44	.	—	30,45	14,99
transfúzní služba	173,57	×	—	116,70	56,87
stanice záchranné služby	44,18	×	—	37,18	7,00

¹⁾ Obory, u nichž je uveden křížek (x), patří od r. 1964 mezi společné vyšetřovací a léčebné složky nemocnice s poli-
klinikou a územní (závodní) polikliniky. Lékařská místa se nevykazují odděleně.

4. SÍŤ ZDRAVOTNICKÝCH ZAŘÍZENÍ

4—6. Lůžka ve specializovaných druzích léčebně preventivní péče (bez lázeňských ústavů; k 31. 12. 1967)

Obor činnosti	Resort zdravotnictví		
	Č S S R	České kraje	Slovenské kraje
Interní	28 586	22 955	5 631
z toho interna II	3 990	3 409	581
Infekční	7 390	5 428	1 962
Alergologický	10	10	—
Tuberkulózy a respiračních nemocí	15 395	9 409	5 986
Nervový	4 022	3 063	959
Psychiatrický	19 210	15 692	3 518
Nemoci z povolání	198	91	107
Dětský — lůžka místa ¹⁾	17 205 4 868	12 461 2 931	4 744 1 937
Ženský	14 884	10 862	4 022
z toho porodnický	7 820	5 536	2 284
Lůžka novorozenecká	6 783	4 673	2 110
Chirurgický	19 977	15 534	4 443
Neurochirurgický	208	128	80
Resuscitační	65	18	47
Ortopedický	3 179	2 530	649
Urologický	1 255	758	497
Traumatologický	436	334	102
Plastická chirurgie	412	312	100
Ušní - nosní - krční	4 221	3 189	1 032
Oční	3 444	2 676	768
Stomatologický	429	332	97
Kožní	3 933	2 968	965
Onkologický	1 579	1 011	568
Radioizotopový	44	44	—
Rehabilitační	518	518	—
Všeobecný aj.	361	194	167
Celkem lůžek míst¹⁾	146 961 4 868	110 517 3 411	36 444 1 457

¹⁾ V kojeneckých ústavech a dětských domovech

4. SÍŤ ZDRAVOTNICKÝCH ZAŘÍZENÍ

4—7. Územní zdravotnické obvody (k 31. 12.)

Území, kraj	Rok	Územní zdravotnické obvody			Územní obvodní lékaři vykonávající službu v			Lékařská místa územních obvodních lékařů
		stanovené	z toho		poliklini- kách	územních obvodních zdravot- nických středis- cích	lékař- ských stani- cích	
			obsazené	provizor- ně obsazené				
ČSSR	1967	3 817	3 752	48	1 769	2 007	21	3 756
	1966	3 779	3 716	39	1 743	1 996	24	3 705
České kraje	1967	2 679	2 648	23	1 321	1 341	17	2 641
	1966	2 658	2 631	17	1 306	1 330	20	2 619
Slovenské kraje	1967	1 138	1 104	25	448	666	4	1 115
	1966	1 121	1 085	22	437	666	4	1 086
Hl. město Praha	1967	291	290	1	264	24	3	292
Středočeský		339	336	3	115	219	2	330
Jihočeský		185	182	2	81	104	—	189
Západočeský		247	245	1	107	136	—	240
Severočeský		302	298	2	141	166	7	293
Východočeský		348	339	7	173	171	3	341
Jihomoravský		518	516	2	227	294	—	522
Severomoravský		449	442	5	213	227	2	434
Západoslovenský		467	457	6	184	279	2	465
Středoslovenský		363	347	12	145	202	2	347
Východoslovenský		308	300	7	119	185	—	303

4—8. Územní obvodní zdravotnická střediska podle počtu pracovišť (k 31. 12.)

Území, kraj	Rok	Územní obvodní zdravotnická střediska				celkem	z toho bez pracoviště		Počet územních obvod- ních zdra- votnic- kých stře- dišek bez praco- viště obvod- ženského i dětského lékaře
		se 4 základ- ními praco- višti	se 4 praco- višti jiného složení	s méně než 4 praco- višti	s více než 4 praco- višti		obvodní- ho žen- ského lékaře	obvodní- ho dět- ského lékaře	
ČSSR	1967	1 229	3	530	50	1 812	392	62	42
	1966	1 239	4	510	46	1 799	359	50	33
České kraje	1967	808	2	312	38	1 160	278	29	24
	1966	791	2	321	35	1 149	278	29	23
Slovenské kraje	1967	421	1	218	12	652	114	33	18
	1966	448	2	189	11	650	81	21	10
Hl. město Praha	1967	1	—	13	—	14	13	2	2
Středočeský		144	—	33	11	188	31	2	1
Jihočeský		72	—	19	1	92	18	3	2
Západočeský		90	—	28	—	118	23	5	4
Severočeský		84	2	60	2	148	58	4	3
Východočeský		105	—	34	9	148	30	3	2
Jihomoravský		186	—	54	7	247	52	7	7
Severomoravský		126	—	71	8	205	53	3	3
Západoslovenský		170	—	83	7	260	34	12	4
Středoslovenský		122	1	77	3	203	46	14	8
Východoslovenský		129	—	58	2	189	34	7	6

4. SÍŤ ZDRAVOTNICKÝCH ZAŘÍZENÍ

4—9. Zařízení ambulantní léčebně preventivní péče

(k 31. 12.)

Území, kraj	Rok	Územní zařízení									
		polikliniky				územní obvodní zdravotnická střediska	lékařské stanice ¹⁾	poradny		pracoviště lékařů	
		celkem	v tom					ženské	dětské	žen- ských	dět- ských
			kraj- ské (vč. fakult- ních)	dětské	v okre- sech						
ČSSR	1967	389	19	5	365	1 812	855	157	2 661	1 420	1 750
	1966	392	18	5	369	1 799	881	172	2 680	1 440	1 749
České kraje	1967	279	14	3	262	1 160	716	83	2 030	882	1 131
	1966	283	14	3	266	1 149	737	86	2 046	871	1 120
Slovenské kraje	1967	110	5	2	103	652	139	74	631	538	619
	1966	109	4	2	103	650	144	86	634	569	629
Hlavní město Praha	1967	28	6	1	21	14	3	—	—	1	12
Středočeský		35	1	—	34	188	138	21	254	157	186
Jihočeský		23	1	—	22	92	90	7	260	74	89
Západočeský		31	1	1	29	118	107	8	172	95	113
Severočeský		29	1	—	28	148	81	4	197	90	144
Východočeský		46	1	—	45	148	118	13	339	118	145
Jihomoravský		47	1	1	45	247	104	18	494	195	240
Severomoravský		40	2	—	38	205	75	12	314	152	202
Západoslovenský		41	2	1	38	260	40	25	209	226	248
Středoslovenský		36	2	—	34	203	50	24	228	157	189
Východoslovenský		33	1	1	31	189	49	25	194	155	182

¹⁾ Včetně stanic dentistů

Dokončení

Území, kraj	Rok	Závodní zařízení									
		resort zdravotnictví						čs. státní dráhy			
		závodní		stanice		pracoviště lékařů		železniční			
		poli- kli- niky	obvod- ní zdra- vot- nická stře- diska	lé- kař- ské ¹⁾	oše- třo- vatel- ské	žen- ských v závodních obvod. zdravot- střediscích a lék. stanicích	dět- ských	poli- kli- niky	zdra- vot- nická stře- diska	lékař- ské stani- ce	oše- třo- vatel- ské stani- ce
ČSSR	1967	55	622	1 337	.	282	—	15	15	192	4
	1966	56	627	1 333	19	294	1	15	14	192	3
České kraje	1967	45	424	1 089	.	219	—	11	9	135	3
	1966	45	437	1 076	9	223	1	11	9	133	3
Slovenské kraje	1967	10	198	248	.	63	—	4	6	57	1
	1966	11	190	257	10	71	—	4	5	59	—
Hlavní město Praha	1967	9	39	118	.	11	—	1	—	12	—
Středočeský		8	87	77	.	31	—	1	1	15	—
Jihočeský		—	17	58	.	18	—	1	—	12	2
Západočeský		1	28	122	.	9	—	1	2	19	—
Severočeský		1	65	201	.	40	—	2	4	17	—
Východočeský		3	70	107	.	27	—	2	1	19	—
Jihomoravský		10	48	163	.	32	—	1	—	15	—
Severomoravský		13	70	243	.	51	—	2	1	26	1
Západoslovenský		3	65	124	.	27	—	1	3	23	—
Středoslovenský		6	64	78	.	20	—	2	1	19	—
Východoslovenský		1	69	46	.	16	—	1	2	15	1

¹⁾ Včetně stanic dentistů

4. SÍŤ ZDRAVOTNICKÝCH ZAŘÍZENÍ

4—10. Oddělení poliklinik podle oborů (územní a závodní)

Území, kraj	Rok	Interní	Infekční	Alergologický	Středisko pro cizokrajní nemoci	Tuberkulóza a respiračních nemocí	Nervový	Psychiatrický	Nemoci z povolání	Dětský	Ženský	Chirurgický	Neurochirurgický	Ortopedický	Urologický
ČSSR	1967	442	35	4	1	342	335	278	21	391	433	375	4	259	70
	1966	437	30	—	1	349	327	265	19	421	434	363	4	251	67
České kraje	1967	321	24	3	1	237	261	224	17	280	315	269	3	213	42
	1966	316	22	—	1	242	258	214	15	298	318	261	3	211	43
Slovenské kraje	1967	121	11	1	—	105	74	54	4	111	118	106	1	46	28
	1966	121	8	—	—	107	69	51	4	123	116	102	1	40	24
Hlavní město Praha	1967	42	3	1	1	15	34	18	1	30	36	33	—	13	8
Středočeský		41	1	—	—	32	33	30	3	34	43	38	—	29	1
Jihočeský		22	1	—	—	22	16	14	1	23	23	20	—	12	1
Západočeský		30	3	1	—	23	29	27	2	30	32	29	—	27	6
Severočeský		29	4	—	—	28	26	24	2	29	30	27	—	24	4
Východočeský		45	6	—	—	40	38	36	2	46	49	37	1	33	9
Jihomoravský		58	4	1	—	37	46	39	2	47	56	45	1	42	5
Severomoravský		54	2	—	—	40	39	36	4	41	46	40	1	33	8
Západoslovenský		46	2	1	—	37	28	23	1	41	44	40	1	21	10
Středoslovenský		42	5	—	—	35	24	15	1	36	40	36	—	11	11
Východoslovenský		33	4	—	—	33	22	16	2	34	34	30	—	14	7

Dokončení

Území, kraj	Rok	Traumatologický	Plastická chirurgie	Ušní - nosní - krční	Oční	Stomatologický	Kožní	Onkologický	Radioizotopový	Rehabilitační	Dorostový	Obvodní územní a závodní lékaři ¹⁾	Posudková služba	Tělovýchovně lékařský	Celkem
ČSSR	1967	13	6	407	388	439	393	103	3	2	131	×	345	121	5 341
	1966	16	6	406	385	439	394	108	—	—	102	417	346	121	5 708
České kraje	1967	11	4	302	295	320	290	77	3	2	106	×	240	85	3 945
	1966	14	4	303	291	320	290	80	—	—	84	304	242	85	4 219
Slovenské kraje	1967	2	2	105	93	119	103	26	—	—	25	×	105	36	1 396
	1966	2	2	103	94	119	104	28	—	—	18	113	104	36	1 489
Hl. město Praha	1967	—	1	36	33	36	29	3	1	2	11	×	13	1	401
Středočeský		2	1	40	37	43	40	4	1	—	13	×	29	15	510
Jihočeský		1	—	23	23	23	19	10	—	—	8	×	20	9	291
Západočeský		—	—	32	32	32	32	5	—	—	12	×	29	11	424
Severočeský		1	—	27	27	30	29	2	—	—	11	×	27	11	392
Východočeský		1	—	43	45	49	45	14	—	—	15	×	38	12	604
Jihomoravský		6	1	53	54	57	52	9	—	—	26	×	45	15	701
Severomoravský		—	1	48	44	50	44	30	1	—	10	×	39	11	622
Západoslovenský		—	1	39	37	44	36	9	—	—	12	×	38	13	524
Středoslovenský		1	—	37	32	42	36	10	—	—	8	×	40	13	475
Východoslovenský		1	1	29	24	33	31	7	—	—	5	×	27	10	397

¹⁾ Od r. 1967 se nezapočítávají obvodní a závodní lékaři do počtu oddělení

4. SÍŤ ZDRAVOTNICKÝCH ZAŘÍZENÍ

4—11a. Lékařská místa v ambulantní léčebně preventivní péči

Území, kraj	Rok	Resort zdravotnictví			Železniční zdravotní služba	Úhrn	Na 10 000 obyvatel
		celkem	v tom zařízení				
			územní	závodní			
ČSSR	1967	17 226,33	14 496,29	2 730,04	418,77	17 645,10	12,31
	1966	16 833,14	14 117,02	2 716,12	407,12	17 240,26	12,08
České kraje	1967	12 419,86	10 327,81	2 092,05	297,43	12 717,29	12,89
	1966	12 189,50	10 106,84	2 082,66	293,22	12 482,72	12,69
Slovenské kraje	1967	4 806,47	4 168,48	637,99	121,34	4 927,81	11,03
	1966	4 643,64	4 010,18	633,46	113,90	4 757,54	10,73
Hlavní město Praha	1967	1 734,13	1 490,35	243,78	43,03	1 777,16	17,17
Středočeský		1 545,19	1 253,69	291,50	30,75	1 575,94	12,38
Jihočeský		749,65	679,75	69,90	15,91	765,56	11,68
Západočeský		1 047,78	892,11	155,67	29,80	1 077,58	12,54
Severočeský		1 358,62	1 135,09	223,53	50,10	1 408,72	12,61
Východočeský		1 420,97	1 262,65	158,32	31,63	1 452,60	12,04
Jihomoravský		2 286,57	1 924,42	362,15	37,32	2 323,89	11,95
Severomoravský		2 276,95	1 689,75	587,20	58,89	2 335,84	13,16
Západoslovenský		2 044,39	1 799,72	244,67	46,59	2 090,98	11,19
Středoslovenský		1 485,03	1 255,72	229,31	34,29	1 519,32	10,98
Východoslovenský		1 277,05	1 113,04	164,01	40,46	1 317,51	10,84

4—11b. Lékařská místa v ambulantní léčebně preventivní péči podle oborů (resort zdravotnictví; k 31. 12.)

Území, kraj	Rok	Obor										
		Interní	infekční	alergologický	středisko pro cizokrajné nemoci	tuberkulózy a respiračních nemoci	nervový	psychiatrický	nemocí z povolání	dětský	školní zdravotní služby	ženský
ČSSR ¹⁾	1967	697,20	14,12	4,83	6,13	393,68	239,06	219,93	38,77	1 466,12	440,52	648,72
	1966	686,41	10,72	—	3,13	403,47	226,43	201,39	35,24	1 443,28	424,28	624,84
České kraje ¹⁾	1967	497,30	8,43	3,83	6,13	271,27	170,69	163,60	32,71	1 007,76	302,89	454,90
	1966	491,57	6,30	—	3,13	276,76	163,86	149,53	30,74	988,38	298,61	438,58
Slovenské kraje	1967	199,90	5,69	1,00	—	122,41	68,37	56,33	6,06	458,36	137,63	193,82
	1966	194,84	4,42	—	—	126,71	62,57	51,86	4,50	454,90	125,67	186,26
Hl. m. Praha ¹⁾	1967	112,34	0,89	2,57	6,13	34,15	30,14	27,08	3,00	152,51	42,27	63,19
Středočeský		54,82	0,17	—	—	34,82	24,46	19,45	3,50	140,28	30,42	62,12
Jihočeský		24,15	0,27	—	—	14,94	8,41	7,66	0,80	58,83	16,11	28,10
Západočeský		36,94	1,29	0,26	—	22,01	13,51	14,76	3,50	89,75	23,74	39,48
Severočeský		48,62	1,00	—	—	34,48	16,35	14,91	2,87	118,33	31,38	48,87
Východočeský		46,99	1,24	—	—	29,99	16,00	17,82	4,25	116,20	37,69	52,09
Jihomoravský		90,45	2,75	1,00	—	51,91	31,97	33,40	5,00	162,26	59,46	79,87
Severomorav.		82,99	0,82	—	—	48,97	29,85	28,52	9,79	169,60	61,82	81,18
Západosloven.		86,98	1,63	1,00	—	56,27	29,24	26,33	1,50	191,88	62,56	76,91
Středosloven.		59,72	2,29	—	—	34,43	20,81	17,00	2,06	145,33	39,15	66,11
Východoslov.		53,20	1,77	—	—	31,71	18,32	13,00	2,50	121,15	35,92	50,80

¹⁾ V r. 1967 též 0,51 lékařského místa v rehabilitaci

4. SÍŤ ZDRAVOTNICKÝCH ZAŘÍZENÍ

4—11b. Lékařská místa v ambulantní léčebně preventivní péči podle oborů (resort zdravotnictví; k 31. 12.)

Pokračování

Území, kraj	Rok	Obor									
		chirurgický	neuro- chirurgický	ortopedický	urologický	traumato- logický	plastická chirurgie	ušní — nosní krční	oční	stomatologický	
										lékaři	dentisté
ČSSR	1967	479,66	2,90	157,00	64,82	9,08	8,56	340,81	339,38	3 092,74	1 852,25
	1966	469,70	2,90	150,15	60,34	8,70	8,11	328,56	326,97	2 857,95	1 921,07
České kraje	1967	344,85	1,90	122,30	33,61	6,08	4,96	245,36	258,57	2 145,09	1 496,69
	1966	334,47	1,90	119,95	31,53	5,70	4,61	235,25	247,81	2 006,15	1 548,00
Slovenské kraje	1967	134,81	1,00	34,70	31,21	3,00	3,60	95,45	80,81	947,65	355,56
	1966	135,23	1,00	30,20	28,81	3,00	3,50	93,31	79,16	851,80	373,07
Hl. m. Praha	1967	61,32	—	16,11	8,98	—	1,95	48,79	48,87	353,07	165,96
Středočeský		45,11	—	12,98	2,00	0,70	0,82	25,64	31,17	213,33	222,81
Jihočeský		16,47	—	5,18	1,66	2,18	—	12,97	13,88	134,52	111,44
Západočeský		30,80	—	12,38	2,47	—	—	16,93	22,73	186,44	105,13
Severočeský		38,55	—	12,78	2,72	0,41	—	25,31	23,17	205,13	181,17
Východočes.		30,74	1,00	12,47	3,95	1,00	—	23,05	29,07	201,32	246,52
Jihomorav.		49,99	0,40	29,29	5,05	1,79	1,50	41,59	43,68	426,69	247,40
Severomorav.		71,87	0,50	21,11	6,78	—	0,69	51,08	46,00	424,59	216,26
Západoslov.		56,62	1,00	14,42	13,27	—	2,60	43,12	37,20	394,75	171,85
Středoslov.		40,13	—	9,56	9,82	2,00	—	29,43	22,99	280,98	105,08
Východoslov.		38,06	—	10,72	8,12	1,00	1,00	22,90	20,62	271,92	78,63

Dokončení

Území, kraj	Rok	Obor								
		kožní	onkologický	radioizotopový	dorostový	obvodní územ- ní a zdravotní lékaři	posudková služba	tělovýchovně lékařský	organizace zdravotnictví(ř)	všeobecná čísta specializační přípravy
ČSSR	1967	268,72	65,57	2,33	307,09	5 415,36	462,84	79,89	96,74	11,00
	1966	255,51	66,18	—	290,12	5 362,65	488,83	74,12	102,09	—
České kraje	1967	190,04	48,11	2,33	209,89	3 917,64	344,10	55,12	65,20	8,00
	1966	183,05	48,20	—	202,86	3 890,05	362,87	50,33	69,31	—
Slovenské kraje	1967	78,68	17,46	—	97,20	1 497,72	118,74	24,77	31,54	3,00
	1966	72,46	17,98	—	87,26	1 472,60	125,96	23,79	32,78	—
Hlavní město Praha	1967	32,99	10,47	0,08	22,75	443,03	29,55	6,73	7,70	1,00
Středočeský		22,48	2,59	1,00	22,07	512,25	46,82	5,87	7,51	—
Jihočeský		9,93	6,98	0,25	18,20	230,11	20,11	4,41	2,09	—
Západočeský		16,42	2,13	—	18,93	339,75	30,57	5,12	5,74	7,00
Severočeský		20,00	3,35	—	17,52	456,48	40,72	7,23	7,27	—
Východočeský		17,55	5,53	—	17,58	450,93	41,55	7,07	9,37	—
Jihomoravský		35,06	7,57	—	44,96	736,66	71,34	13,54	11,99	—
Severomoravský		35,61	9,49	1,00	47,88	748,43	63,44	5,15	13,53	—
Západoslovenský		39,62	6,57	—	45,65	614,72	46,70	10,67	11,33	—
Středoslovenský		22,21	6,27	—	27,83	484,83	37,67	6,92	10,41	2,00
Východoslovenský		16,85	4,62	—	23,72	398,17	34,37	7,18	9,80	1,00

*) Bez společného řídicího aparátu ÚNZ: viz též tabulku 4—25.

4. SÍŤ ZDRAVOTNICKÝCH ZAŘÍZENÍ

4—12. Lékařská místa v ambulantní léčebně preventivní péči podle oborů na 10 000 obyvatel

(k 31. 12)

Území, kraj	Rok	Obor											
		interní	středisko pro cizokrajné nemoci	alergologický	tuberkulózy a respiračních nemoci	nervový	psychiatrický	dětský	školní zdravotní služby	ženský	chirurgický	neurochirurgický	ortopedický
ČSSR	1967	0,49	0,01	0,00	0,27	0,17	0,15	1,02	0,31	0,45	0,33	0,00	0,11
	1966	0,48	0,00	—	0,28	0,16	0,14	1,01	0,30	0,44	0,33	0,00	0,11
České kraje	1967	0,50	0,01	0,00	0,27	0,17	0,17	1,02	0,31	0,46	0,35	0,00	0,12
	1966	0,50	0,00	—	0,28	0,17	0,15	1,00	0,30	0,45	0,34	0,00	0,12
Slovenské kraje	1967	0,45	—	0,00	0,27	0,15	0,13	1,03	0,31	0,43	0,30	0,00	0,08
	1966	0,44	—	—	0,29	0,14	0,12	1,03	0,28	0,42	0,31	0,00	0,07
Hlavní město Praha	1967	1,09	0,06	0,02	0,33	0,29	0,26	1,47	0,41	0,61	0,59	—	0,16
Středočeský		0,43	—	—	0,27	0,19	0,15	1,10	0,24	0,49	0,35	—	0,10
Jihočeský	0,37	—	—	0,23	0,13	0,12	0,90	0,25	0,43	0,25	—	0,08	
Západočeský	0,43	—	0,00	0,26	0,16	0,17	1,04	0,28	0,46	0,36	—	0,14	
Severočeský	0,44	—	—	0,31	0,15	0,13	1,06	0,28	0,44	0,35	—	0,11	
Východočeský	0,39	—	—	0,25	0,13	0,15	0,96	0,31	0,43	0,25	0,01	0,10	
Jihomoravský	0,47	—	0,01	0,27	0,16	0,17	0,83	0,31	0,41	0,26	0,00	0,15	
Severomoravský	0,47	—	—	0,28	0,17	0,16	0,96	0,35	0,46	0,40	0,00	0,12	
Západoslovenský	0,47	—	0,01	0,30	0,16	0,14	1,03	0,33	0,41	0,30	0,01	0,08	
Středoslovenský	0,43	—	—	0,25	0,15	0,12	1,05	0,28	0,48	0,29	—	0,07	
Východoslovenský	0,44	—	—	0,26	0,15	0,11	1,00	0,30	0,42	0,31	—	0,09	

Dokončení

Území, kraj	Rok	Obor											
		urologický	traumatologický	plastická chirurgie	ušní - nosní - krční	oční	stomatologický		kožní	onkologický	dorostový	obvodní územní a závodní lékaři	posudková služba
						lékaři	dentisté						
ČSSR	1967	0,05	0,01	0,01	0,24	0,24	2,16	1,29	0,19	0,05	0,21	3,78	0,32
	1966	0,04	0,01	0,01	0,23	0,23	2,00	1,35	0,18	0,05	0,20	3,76	0,34
České kraje	1967	0,03	0,01	0,01	0,25	0,26	2,17	1,52	0,19	0,05	0,21	3,97	0,35
	1966	0,03	0,01	0,00	0,24	0,25	2,04	1,57	0,19	0,05	0,21	3,95	0,37
Slovenské kraje	1967	0,07	0,01	0,01	0,21	0,18	2,12	0,80	0,18	0,04	0,22	3,35	0,27
	1966	0,06	0,01	0,01	0,21	0,18	1,92	0,84	0,16	0,04	0,20	3,32	0,28
Hlavní město Praha	1967	0,09	—	0,02	0,47	0,47	3,41	1,60	0,32	0,10	0,22	4,28	0,29
Středočeský		0,02	0,01	0,01	0,20	0,25	1,68	1,75	0,18	0,02	0,17	4,03	0,37
Jihočeský	0,03	0,03	—	0,20	0,21	2,05	1,70	0,15	0,11	0,28	3,51	0,31	
Západočeský	0,03	—	—	0,20	0,26	2,17	1,22	0,19	0,02	0,22	3,95	0,36	
Severočeský	0,02	0,00	—	0,23	0,21	1,84	1,62	0,18	0,03	0,16	4,09	0,36	
Východočeský	0,03	0,01	—	0,19	0,24	1,67	2,04	0,15	0,05	0,15	3,74	0,34	
Jihomoravský	0,03	0,01	0,01	0,21	0,22	2,19	1,27	0,18	0,04	0,23	3,79	0,37	
Severomoravský	0,04	—	0,00	0,29	0,26	2,39	1,22	0,20	0,05	0,27	4,22	0,36	
Západoslovenský	0,07	—	0,01	0,23	0,20	2,11	0,92	0,21	0,04	0,24	3,29	0,25	
Středoslovenský	0,07	0,01	—	0,21	0,17	2,03	0,76	0,16	0,05	0,20	3,50	0,27	
Východoslovenský	0,07	0,01	0,01	0,19	0,17	2,24	0,65	0,14	0,04	0,20	3,27	0,28	

4. SÍŤ ZDRAVOTNICKÝCH ZAŘÍZENÍ

4—13. Lékařská místa v tělovýchovně lékařských odděleních, v onkologickém oboru (ambulantním) a protialkoholních poradnách; protialkoholní záchytné stanice (k 31. 12.)

Území, kraj	Rok	Lékařská místa				Protialkoholní záchytné stanice	
		oddělení tělovýchovně lékařská	onkologická		proti-alkoholní poradny ¹⁾	počet	lůžka
			oddělení	poradny ¹⁾			
ČSSR	1967	79,89	65,57	14,47	23,06	53	452
	1966	74,12	66,18	15,28	22,64	51	435
České kraje	1967	55,12	48,11	10,05	17,05	25	257
	1966	50,33	48,20	9,57	16,73	23	240
Slovenské kraje	1967	24,77	17,46	4,42	6,01	28	195
	1966	23,79	17,98	5,71	5,91	28	195
Hlavní město Praha	1967	6,73	10,47	1,20	2,43	1	22
Středočeský		5,87	2,59	1,07	1,39	2	24
Jihočeský		4,41	6,98	—	1,04	1	7
Západočeský		5,12	2,13	1,11	1,88	4	33
Severočeský		7,23	3,35	2,56	2,16	7	61
Východočeský		7,07	5,53	1,88	1,79	2	18
Jihomoravský		13,54	7,57	2,23	3,60	4	38
Severomoravský		5,15	9,49	—	2,76	4	54
Západoslovenský		10,67	6,57	1,82	2,37	8	50
Středoslovenský		6,92	6,27	1,47	1,83	11	81
Východoslovenský		7,18	4,62	1,13	1,81	9	64

¹⁾ Lékařská místa jsou též zahrnuta v příslušných ambulantních odděleních, jichž jsou poradny součástí

4—14. Lékařská místa v závodních ambulantních zařízeních léčebně preventivní péče podle oborů (k 31. 12.)

Území, kraj	Rok	Obor						
		interní	tuberkulózy a respiračních nemocí	nervový	psychiatrický	nemocí z povolání	dětský	ženský
ČSSR	1967	50,62	11,16	16,79	5,38	4,00	—	56,89
	1966	55,53	14,31	17,28	6,06	3,55	0,05	55,00
České kraje	1967	42,37	10,66	14,68	4,99	4,00	—	46,89
	1966	47,34	13,81	15,07	5,67	3,55	0,05	45,51
Slovenské kraje	1967	8,25	0,50	2,11	0,39	—	—	10,00
	1966	8,19	0,50	2,21	0,39	—	—	9,49
Hlavní město Praha	1967	7,26	0,13	2,11	0,50	—	—	5,24
Středočeský		5,59	1,25	3,18	1,14	0,50	—	6,56
Jihočeský		0,10	—	—	—	—	—	1,95
Západočeský		3,23	1,05	1,00	—	—	—	3,00
Severočeský		1,50	0,42	0,37	0,75	—	—	4,55
Východočeský		1,18	—	0,11	0,11	—	—	3,64
Jihomoravský		6,63	1,10	2,30	0,41	1,00	—	9,85
Severomoravský		16,88	6,71	5,61	2,08	2,50	—	12,10
Západoslovenský		1,95	—	0,04	0,13	—	—	4,31
Středoslovenský		4,05	0,12	1,20	0,14	—	—	4,28
Východoslovenský		2,25	0,38	0,87	0,12	—	—	1,41

4. SÍŤ ZDRAVOTNICKÝCH ZAŘÍZENÍ

4—14. Lékařská místa v závodních ambulantních zařízeních léčebně preventivní péče podle oborů

(k 31. 12.)

Pokračování

Území, kraj	Rok	Obor						
		chirurgický	ortopedický	urologický	ušní - nosní - krční	oční	stomatologický	
							lékaři	dentisté
ČSSR	1967	54,23	5,40	0,14	26,05	22,34	406,49	255,70
	1966	54,08	4,90	0,24	25,33	21,70	362,45	276,71
České kraje	1967	46,49	4,90	0,14	21,27	19,71	275,70	202,85
	1966	45,90	4,40	0,24	20,91	19,27	244,24	219,10
Slovenské kraje	1967	7,74	0,50	—	4,78	2,63	130,79	52,85
	1966	8,18	0,50	—	4,42	2,43	118,21	57,61
Hlavní město Praha	1967	4,83	0,25	—	4,45	3,12	31,80	23,47
Středočeský		7,90	0,05	—	2,54	2,98	39,45	26,31
Jihočeský		0,20	—	—	0,34	0,17	12,25	8,46
Západočeský		2,00	0,50	—	1,00	1,23	20,20	12,87
Severočeský		6,64	—	—	0,27	0,42	21,45	19,41
Východočeský		0,93	0,14	—	0,66	0,46	8,89	29,33
Jihomoravský		5,13	1,02	—	2,41	2,95	54,41	37,03
Severomoravský		18,86	2,94	0,14	9,60	8,38	87,25	45,97
Západoslovenský		1,09	—	—	1,36	0,50	47,53	26,38
Středoslovenský		3,78	—	—	2,42	1,13	40,32	16,71
Východoslovenský		2,87	0,50	—	1,00	1,00	42,94	9,76

Dokončení

Území, kraj	Rok	Obor						
		kožní	dorostový	obvodní závodní lékaři	posudková služba	tělovýchovně- lékařský	organizace zdravotnictví	celkem
ČSSR	1967	22,91	75,81	1 659,71	43,15	1,05	12,22	2 730,04
	1966	23,79	78,39	1 657,75	45,32	1,21	12,47	2 716,12
České kraje	1967	18,40	59,39	1 277,06	31,68	1,05	9,82	2 092,05
	1966	19,01	62,74	1 271,21	33,36	1,21	10,07	2 082,66
Slovenské kraje	1967	4,51	16,42	382,65	11,47	—	2,40	637,99
	1966	4,78	15,65	386,54	11,96	—	2,40	633,46
Hlavní město Praha	1967	2,12	3,95	151,55	2,00	—	1,00	243,78
Středočeský		3,90	3,76	181,89	3,23	0,11	1,16	291,50
Jihočeský		—	4,82	41,49	—	—	0,12	69,90
Západočeský		1,51	4,38	99,45	3,75	—	0,50	155,67
Severočeský		0,65	1,63	163,25	1,34	0,13	0,75	223,53
Východočeský		0,31	0,95	110,07	1,00	0,04	0,50	158,32
Jihomoravský		2,51	13,32	215,12	4,62	0,11	2,23	362,15
Severomoravský		7,40	26,58	314,24	15,74	0,66	3,56	587,20
Západoslovenský		1,56	4,43	149,65	5,23	—	0,51	244,67
Středoslovenský		1,89	8,88	138,14	4,86	—	1,39	229,31
Východoslovenský		1,06	3,11	94,86	1,38	—	0,50	164,01

4. SÍŤ ZDRAVOTNICKÝCH ZAŘÍZENÍ

4—15. Lékařská místa v závodních ambulantních zařízeních léčebně preventivní péče podle odborových svazů

(k 31. 12. 1967)

Odborový svaz pracovníků	Lékařská místa ¹⁾		Pracovní místa dentistů	Lékařská místa ¹⁾		Pracovní místa dentistů
	celkem	z toho obvodních závodních lékařů ²⁾		celkem	z toho obvodních závodních lékařů ²⁾	
	Č S S R			České kraje		
v hornictví a energetice	410,20	276,97	36,38	359,12	239,95	31,94
v kovoprůmyslu	1 093,43	717,38	112,25	874,16	585,40	99,95
v chemickém průmyslu	196,33	135,12	25,19	136,70	95,08	18,76
ve stavebním průmyslu	169,56	133,78	14,11	101,18	80,94	8,37
dopravy a spojů	67,91	53,09	7,47	45,95	36,06	4,22
zemědělství a lesního hospodářství	9,66	9,54	0,60	5,30	5,30	0,60
spotřebního průmyslu	294,52	220,52	41,02	202,75	157,94	28,02
potravinářského průmyslu	46,64	38,86	6,95	27,80	23,86	3,94
státních orgánů a místního hospodářství	43,67	36,77	3,81	28,24	25,06	2,02
obchodu	29,64	27,73	1,15	22,41	21,84	0,40
ve zdravotnictví	56,50	52,05	2,50	37,10	36,41	1,50
školy a kultury	55,27	32,70	4,27	47,48	27,60	3,13
výrobní družstva	1,01	1,01	—	1,01	1,01	—
C e l k e m	2 474,34	1 735,52	255,70	1 889,20	1 336,45	202,85
				Slovenské kraje		
v hornictví a energetice				51,08	37,02	4,44
v kovoprůmyslu				219,27	131,98	12,30
v chemickém průmyslu				59,63	40,04	6,43
ve stavebním průmyslu				68,38	52,84	5,74
dopravy a spojů				21,96	17,03	3,25
zemědělství a lesního hospodářství				4,36	4,24	—
spotřebního průmyslu				91,77	62,58	13,00
potravinářského průmyslu				18,84	15,00	3,01
státních orgánů a místního hospodářství				15,43	11,71	1,79
obchodu				7,23	5,89	0,75
ve zdravotnictví				19,40	15,64	1,00
školy a kultury				7,79	5,10	1,14
výrobní družstva				—	—	—
C e l k e m				585,14	399,07	52,85

¹⁾ Bez míst dentistů

²⁾ Včetně dílenských dorostových lékařů

4. SÍŤ ZDRAVOTNICKÝCH ZAŘÍZENÍ

4—16. Lékařská místa ve společných vyšetřovacích a léčebných složkách nemocnic s poliklinikou a polikliniky územní (závodní) a ve stanicích záchranné služby (zařízení spravovaná národními výbory a ústředně)

Území, kraj	Rok	Společné vyšetřovací a léčebné složky					
		Oddělení					
		rentge- nové	labora- torní	anestezio- logické	rehabili- tační	protetické	patologicko- anatomické ¹⁾
ČSSR	1967	493,74	181,75	206,41	104,26	13,80	165,59
	1966	495,22	161,08	170,88	88,67	12,65	160,20
České kraje	1967	398,07	119,88	154,79	78,33	10,68	123,74
	1966	404,87	105,62	125,98	63,99	9,51	119,77
Slovenské kraje	1967	95,67	61,87	51,62	25,93	3,12	41,85
	1966	90,35	55,46	44,90	24,68	3,14	40,43
Hlavní město Praha	1967	65,49	25,37	31,00	13,90	2,00	18,75
Středočeský		54,72	16,34	18,45	10,21	—	12,25
Jihočeský		25,28	7,26	7,47	7,39	—	8,10
Západočeský		36,94	14,70	13,50	7,66	1,00	13,20
Severočeský		35,30	7,95	16,50	7,77	1,14	10,00
Východočeský		29,63	13,13	19,34	9,59	1,34	13,55
Jihomoravský		67,09	23,23	24,50	9,10	2,32	20,68
Severomoravský		83,62	11,90	24,03	12,71	2,88	27,21
Západoslovenský		39,33	27,41	25,28	9,70	1,00	15,26
Středoslovenský		32,53	16,65	22,59	8,92	1,12	15,59
Východoslovenský	23,81	17,81	3,75	7,31	1,00	11,00	

¹⁾ Včetně prosektur

Dokončení

Území, kraj	Rok	Společné vyšetřovací a léčebné složky				Stanice záchranné služby
		Oddělení				
		soudně lékařské	transfúzní ²⁾	ostatní ³⁾	celkem	
ČSSR	1967	27,51	173,57	24,26	1 390,89	44,18
	1966	29,13	180,00	24,70	1 322,53	44,30
České kraje	1967	21,38	116,70	24,26	1 047,83	37,18
	1966	20,88	119,59	24,70	994,91	39,05
Slovenské kraje	1967	6,13	56,87	—	343,06	7,00
	1966	8,25	60,41	—	327,62	5,25
Hlavní město Praha	1967	4,85	13,00	13,38	187,74	13,00
Středočeský		3,00	12,71	7,88	135,56	—
Jihočeský		0,50	7,28	—	63,28	—
Západočeský		1,25	12,25	—	100,50	2,00
Severočeský		1,00	12,26	—	91,92	9,22
Východočeský		3,00	12,35	1,00	102,93	—
Jihomoravský		3,00	22,27	—	172,19	3,00
Severomoravský		4,78	24,58	2,00	193,71	9,96
Západoslovenský		4,13	25,64	—	147,75	6,00
Středoslovenský		1,00	14,82	—	113,22	—
Východoslovenský		1,00	16,41	—	82,09	1,00

²⁾ Včetně stanic dárců krve

³⁾ Do ostatních patří tkáňová banka a ústavní lékárna.

4. SÍŤ ZDRAVOTNICKÝCH ZAŘÍZENÍ

4—17. Okresy podle počtu nemocnic a nemocnice podle počtu lůžek*)

(k 31. 12. 1967)

Počet		Nemocnice s počtem lůžek										celkem
nemocnic	okresů	do 50	51— —100	101— —200	201— —300	301— —400	401— —500	501— —700	701— —1000	1001— —1500	1501 a více	
Č S S R												
0	¹⁾ 5	—	—	—	—	—	—	—	—	—	—	—
1	44	2	—	6	6	7	5	6	8	4	—	44
2	37	2	2	13	12	13	5	15	7	5	—	74
3	25	4	6	25	16	8	7	6	2	1	—	75
4	7	1	2	8	6	4	3	3	1	—	—	28
Celkem	118	9	10	52	40	32	20	30	18	10	—	221
Krajské nemocnice		1	—	—	—	1	1	1	—	4	2	10
Fakultní nemocnice		—	—	—	—	—	1	—	1	5	4	11
Dětské nemocnice		—	—	—	1	—	—	1	1	1	—	4
Závodní nemocnice		3	2	2	1	1	—	1	—	—	—	10
Ú h r n e m		13	12	54	42	34	22	33	20	20	6	256
České kraje												
0	¹⁾ 4	—	—	—	—	—	—	—	—	—	—	—
1	36	1	—	6	5	5	3	6	7	3	—	36
2	25	—	2	11	7	11	3	7	5	4	—	50
3	16	1	1	18	12	3	5	5	2	1	—	48
4	4	—	—	4	2	4	3	2	1	—	—	16
Celkem	85	2	3	39	26	23	14	20	15	8	—	150
Krajské nemocnice		—	—	—	—	1	—	—	—	4	2	7
Fakultní nemocnice		—	—	—	—	—	1	—	—	4	3	8
Dětské nemocnice		—	—	—	—	—	—	—	1	1	—	2
Závodní nemocnice		2	1	2	1	1	—	1	—	—	—	8
Ú h r n e m		4	4	41	27	25	15	21	16	17	5	175
Slovenské kraje												
0	¹⁾ 1	—	—	—	—	—	—	—	—	—	—	—
1	8	1	—	—	1	2	2	—	1	1	—	8
2	12	2	—	2	5	2	2	8	2	1	—	24
3	9	3	5	7	4	5	2	1	—	—	—	27
4	3	1	2	4	4	—	—	1	—	—	—	12
Celkem	33	7	7	13	14	9	6	10	3	2	—	71
Krajské nemocnice		1	—	—	—	—	1	1	—	—	—	3
Fakultní nemocnice		—	—	—	—	—	—	—	1	1	1	3
Dětské nemocnice		—	—	—	1	—	—	1	—	—	—	2
Závodní nemocnice		1	1	—	—	—	—	—	—	—	—	2
Ú h r n e m		9	8	13	15	9	7	12	4	3	1	81

*) Bez klinických základen ILF, které mají 111 (tbc) a 103 (gyn.) lůžek

¹⁾ Praha 4, Praha 5, Č. Budějovice, Ústí n. Labem, Martin. (Nemocnice v Martině je od 1. 10. 1966 fakultní nemocnicí)

4. SÍŤ ZDRAVOTNICKÝCH ZAŘÍZENÍ

4—18. Nemocnice podle kategorií a počet oddělení podle oborů (k 31. 12. 1967)

Nemocnice	Počet nemocnic	Interní	Interna II	Infekční	Alergo- logický	Tuberkulózy a respirač- ních nemocí	Nervový	Psychi- atrický	Nemoci z povolání	Dětský	Ženský	Chirurgický	Neuro- chirurgický
Celkem¹⁾	258	279	39	91	1	104	91	27	9	205	212	220	5
ČSSR	177	205	32	58	1	64	65	17	5	131	144	160	3
České kraje	81	74	7	33	—	40	26	10	4	74	68	60	2
Slovenské kraje													
z toho:													
fakultní													
ČSSR	11	28	—	6	1	11	9	9	7	9	13	16	3
České kraje	8	21	—	3	1	8	6	7	4	8	9	12	3
Slovenské kraje	3	7	—	3	—	3	3	2	3	1	4	4	—
dětské													
ČSSR	4	1	—	3	—	1	3	—	—	10	2	3	—
České kraje	2	1	—	1	—	—	1	—	—	5	2	2	—
Slovenské kraje	2	—	—	2	—	1	2	—	—	5	—	1	—
v okresech													
ČSSR	221	222	36	71	—	70	69	15	1	177	186	185	1
České kraje	150	158	29	44	—	43	49	7	—	110	123	132	—
Slovenské kraje	71	64	7	27	—	27	20	8	1	67	63	53	1
závodní													
ČSSR	10	11	—	—	—	1	2	—	1	1	3	6	—
České kraje	8	9	—	—	—	1	2	—	1	1	3	5	—
Slovenské kraje	2	2	—	—	—	—	—	—	—	—	—	1	—

Dokončení

Nemocnice	Resuscitační	Orto- pedický	Urologický	Trauma- tologický	Plastická chirurgie	Ušní-noší- krční	Oční	Somato- logický	Kožní	Onko- logický	Radio- izotopový	Reha- bitační	Všeobecný	Počet oddě- lení úhrnem
Celkem	7	57	33	7	5	108	79	25	78	30	2	2	1	1717
ČSSR	2	44	19	5	3	74	57	18	54	18	2	2	—	1183
České kraje	5	13	14	2	2	34	22	7	24	12	—	—	1	534
Slovenské kraje														
z toho:														
fakultní														
ČSSR	1	8	7	1	4	10	10	10	11	7	1	—	—	182
České kraje	—	5	4	—	2	7	7	7	8	4	1	—	—	127
Slovenské kraje	1	3	3	1	2	3	3	3	3	3	—	—	—	55
dětské														
ČSSR	1	2	—	—	—	4	1	—	2	—	—	—	—	33
České kraje	—	2	—	—	—	2	1	—	1	—	—	—	—	18
Slovenské kraje	1	—	—	—	—	2	—	—	1	—	—	—	—	15
v okresech														
ČSSR	5	42	21	3	1	86	61	12	60	18	—	—	1	1343
České kraje	2	33	11	3	1	58	43	8	41	10	—	—	—	905
Slovenské kraje	3	9	10	—	—	28	18	4	19	8	—	—	1	438
závodní														
ČSSR	—	1	—	—	—	1	1	—	1	—	—	—	—	29
České kraje	—	1	—	—	—	1	1	—	1	—	—	—	—	26
Slovenské kraje	—	—	—	—	—	—	—	—	—	—	—	—	—	3

¹⁾ V celkovém počtu nemocnic v ČSSR a v českých krajích jsou zahrnuty 2 klinické základny ILF (tuberkulózy a respiračních nemocí a gynekologická)

4. SÍŤ ZDRAVOTNICKÝCH ZAŘÍZENÍ
4—19. Struktura nemocnic*)
(k 31. 12.)

Území, kraj	Rok	Počet		Průměrný počet oddělení na 1 nemocnici	Počet nemocnic s oddělením			
		nemocnic	oddělení		interním	chirurgickým	dětským	ženským
ČSSR	1967	256	1 715	6,7	239	208	193	206
	1966	256	1 700	6,6	237	203	192	204
České kraje	1967	175	1 181	6,7	169	149	125	139
	1966	176	1 182	6,7	170	147	125	138
Slovenské kraje	1967	81	534	6,6	70	59	68	67
	1966	80	518	6,5	67	56	67	66
Hlavní město Praha	1967	15	112	7,5	15	9	5	8
Středočeský		26	139	5,3	26	21	16	18
Jihočeský		12	88	7,3	12	12	12	12
Západočeský		17	109	6,4	17	15	14	15
Severočeský		24	141	5,9	22	19	16	17
Východočeský		28	180	6,4	28	27	22	24
Jihomoravský		22	198	9,0	19	20	17	20
Severomoravský		31	214	6,9	30	26	23	25
Západoslovenský		27	213	7,9	24	21	22	22
Středoslovenský		26	166	6,4	23	20	21	22
Východoslovenský		28	155	5,5	23	18	25	23

Dokončení

Území, kraj	Rok	Počet nemocnic s počtem oddělení							
		1	2	3	4	5	6	7	8 a více
ČSSR	1967	19	23	22	48	25	21	10	88
	1966	20	22	22	49	27	18	11	87
České kraje	1967	11	16	15	36	18	14	5	60
	1966	12	15	15	36	20	12	6	60
Slovenské kraje	1967	8	7	7	12	7	7	5	28
	1966	8	7	7	13	7	6	5	27
Hlavní město Praha	1967	2	5	—	1	1	—	—	6
Středočeský		1	4	4	7	3	1	—	6
Jihočeský		—	—	—	6	—	1	—	5
Západočeský		1	—	1	4	3	3	—	5
Severočeský		3	—	4	5	2	3	2	5
Východočeský		—	2	4	5	5	4	1	7
Jihomoravský		2	1	—	3	2	1	1	12
Severomoravský		2	4	2	5	2	1	1	14
Západoslovenský		1	2	3	1	2	2	3	13
Středoslovenský		4	2	—	7	2	1	—	10
Východoslovenský		3	3	4	4	3	4	2	5

*) Bez 2 klinických základen ILF.

4. SÍŤ ZDRAVOTNICKÝCH ZAŘÍZENÍ

4—20. Oddělení nemocnic podle oborů*)

Území, kraj	Rok	Interní	Interna II	Infekční	Alergologický	Tuberkulózy a respirační nemoci	Nervový	Psychiatrický	Nemoci z povolání	Dětský	Ženský	Chirurgický	Neurochirurgický	Resuscitační
Č S S R	1967	279	39	91	1	104	91	27	9	205	212	220	5	7
	1966	284	38	87	—	102	84	26	8	235	210	212	4	1
České kraje	1967	205	32	58	1	64	65	17	5	131	144	160	3	2
	1966	212	31	56	—	65	62	16	5	150	143	155	3	—
Slovenské kraje	1967	74	7	33	—	40	26	10	4	74	68	60	2	5
	1966	72	7	31	—	37	22	10	3	85	67	57	1	1
Hl. m. Praha	1967	29	3	6	1	5	7	3	1	10	9	12	—	—
Středočeský		29	5	7	—	5	7	1	1	16	19	21	—	1
Jihočeský		12	2	4	—	4	5	1	—	12	12	12	—	—
Západočeský		18	3	4	—	5	6	2	1	14	15	15	—	—
Severočeský		25	3	7	—	11	6	2	—	16	17	19	—	—
Východočeský		29	6	9	—	6	8	5	1	22	24	27	1	—
Jihomoravský		27	6	11	—	14	14	1	1	18	23	23	1	—
Severomoravský		36	4	10	—	14	12	2	—	23	25	31	1	1
Západoslovenský		28	4	14	—	23	10	3	2	26	23	22	2	2
Středoslovenský		22	3	9	—	10	8	3	1	22	22	20	—	—
Východoslovenský	24	—	10	—	7	8	4	1	26	23	18	—	3	

Dokončení

Území, kraj	Rok	Ortopedický	Urologický	Traumatologický	Plastická chirurgie	Ušní - nosní - krční	Oční	Stomatologický	Kožní	Onkologický	Radioizotopový	Rehabilitační	Všeobecný	Celkem
Č S S R	1967	57	33	7	5	108	79	25	78	30	2	2	1	1 717
	1966	54	31	7	5	104	77	25	76	30	—	—	2	1 702
České kraje	1967	44	19	5	3	74	57	18	54	18	2	2	—	1 183
	1966	42	19	5	3	72	56	18	53	18	—	—	—	1 184
Slovenské kraje	1967	13	14	2	2	34	22	7	24	12	—	—	1	534
	1966	12	12	2	2	32	21	7	23	12	—	—	2	518
Hl. m. Praha	1967	3	3	—	1	6	4	2	4	2	1	2	—	114
Středočeský		4	—	—	—	8	6	—	7	2	—	—	—	139
Jihočeský		4	1	1	—	6	5	1	5	1	—	—	—	88
Západočeský		4	2	1	—	7	4	2	4	2	—	—	—	109
Severočeský		5	4	1	—	9	6	2	6	2	—	—	—	141
Východočeský		6	3	1	—	11	7	2	7	5	—	—	—	180
Jihomoravský		9	4	1	1	13	13	5	11	2	—	—	—	198
Severomoravský		9	2	—	1	14	12	4	10	2	1	—	—	214
Západoslovenský		5	6	—	1	14	9	3	11	5	—	—	—	213
Středoslovenský		6	4	1	—	11	9	2	7	5	—	—	1	166
Východoslovenský	2	4	1	1	9	4	2	6	2	—	—	—	155	

*) Včetně klinických základů ILF.

4. SÍŤ ZDRAVOTNICKÝCH ZAŘÍZENÍ
4—21. Lůžka v nemocnicích a porodnicích podle oddělení*
(k 31. 12.)

Území, kraj	Rok	Úhrn	Interní	Interna II	Infekční	Alergologické	Tuberkulózy a res- piračních nemocí	Nervové	Psychiatrické	Nemocí z povolání
Č S S R	1967	113 617	23 655	3 990	7 390	10	6 477	4 022	2 312	198
	1966	112 426	23 921	3 651	6 785	—	6 386	3 786	2 219	171
České kraje	1967	84 788	18 837	3 409	5 428	10	4 434	3 063	1 326	91
	1966	84 738	19 452	3 040	4 965	—	4 491	2 957	1 186	95
Slovenské kraje	1967	28 829	4 818	581	1 962	—	2 043	959	986	107
	1966	27 688	4 469	611	1 820	—	1 895	829	1 033	76
Hl. město Praha	1967	10 895	2 626	488	983	10	451	506	377	24
Středočeský		10 226	2 667	506	486	—	433	294	112	13
Jihočeský		5 492	1 144	120	365	—	221	214	135	—
Západočeský		7 670	1 821	230	524	—	359	272	133	24
Severočeský		9 836	2 047	293	631	—	694	305	115	—
Východočeský		11 483	2 604	479	568	—	539	325	207	10
Jihomoravský		14 448	2 702	823	1 058	—	827	610	130	20
Severomoravský		14 738	3 226	470	813	—	910	537	117	—
Západoslovenský		12 277	1 865	347	888	—	1 137	400	292	62
Středoslovenský		8 672	1 468	234	509	—	533	285	262	20
Východoslovenský		7 880	1 485	—	565	—	373	274	432	25

Pokračování

Území, kraj	Rok	Dětské	z toho pro kojence a batolata	Ženské	z toho porodnická lůžka	Lůžka novorozenecká	Chirurgické	Neurochirurgické	Resuscitační	Ortopedické	Urologické
Č S S R	1967	11 997	6 963	14 788	7 767	6 759	19 875	208	65	3 179	1 255
	1966	13 779	7 208	14 642	7 665	6 679	19 186	158	13	2 950	1 149
České kraje	1967	7 836	4 293	10 766	5 483	4 649	15 432	128	18	2 530	758
	1966	9 416	4 469	10 722	5 453	4 622	14 959	128	—	2 367	709
Slovenské kraje	1967	4 161	2 670	4 022	2 284	2 110	4 443	80	47	649	497
	1966	4 363	2 739	3 920	2 212	2 057	4 227	30	13	583	440
Hl. m. Praha	1967	1 087	487	1 072	478	336	1 469	—	—	308	142
Středočeský		864	460	1 329	629	580	2 205	—	10	226	—
Jihočeský		561	354	753	361	349	1 025	—	—	192	25
Západočeský		741	400	936	477	425	1 410	—	—	275	85
Severočeský		964	614	1 329	717	602	1 775	—	—	324	146
Východočeský		1 135	627	1 517	761	641	2 337	44	—	292	113
Jihomoravský		1 189	660	1 910	958	856	2 500	44	—	493	144
Severomoravský		1 295	691	1 920	1 102	860	2 711	40	8	420	103
Západoslovenský		1 667	1 023	1 587	918	851	1 756	80	14	363	250
Středoslovenský		1 263	850	1 255	703	639	1 509	—	—	173	135
Východosloven.		1 231	797	1 180	663	620	1 178	—	33	113	112

*) Včetně klinických základů ILF.

4. SÍŤ ZDRAVOTNICKÝCH ZAŘÍZENÍ

4—21. Lůžka v nemocnicích a porodnicích podle oddělení (k 31. 12.)

Dokončení

Území, kraj	Rok	Dokončení									
		Traumatologické	Plastická chirurgie	Ušní - nosní - krční	Oční	Stomatologické	Kožní	Onkologické	Radioizotopové	Rehabilitační	Všeobecné
ČSSR	1967	381	412	4 221	3 444	429	3 933	1 124	34	176	42
	1966	381	412	4 074	3 352	428	3 787	1 124	—	—	72
České kraje	1967	279	312	3 189	2 676	332	2 968	756	34	176	—
	1966	279	312	3 080	2 628	331	2 865	756	—	—	—
Slovenské kraje	1967	102	100	1 032	768	97	965	368	—	—	42
	1966	102	100	994	724	97	922	368	—	—	72
HI. město Praha	1967	—	181	279	224	79	344	49	20	176	—
Středočeský	—	—	—	344	301	—	358	78	—	—	—
Jihočeský	59	—	226	163	15	210	64	—	—	—	—
Západočeský	30	—	291	167	33	270	69	—	—	—	—
Severočeský	80	—	368	269	38	322	136	—	—	—	—
Východočeský	50	—	465	293	22	306	177	—	—	—	—
Jihomoravský	60	91	592	589	76	532	58	—	—	—	—
Severomoravský	—	40	624	670	69	626	125	14	—	—	—
Západoslovenský	—	67	459	347	42	506	148	—	—	—	—
Středoslovenský	30	—	312	265	30	221	126	—	—	—	42
Východoslovenský	72	33	261	156	25	238	94	—	—	—	—

4—22. Lůžka v nemocnicích a porodnicích podle oddělení na 10 000 obyvatel (k 31. 12.)

Území, kraj	Rok	Oddělení								
		úhrnem	interní	interna II	infekční	alergologické	tuberkulózy a respiračních nemocí	nervové	psychiatrické	nemocí z povolání
ČSSR	1967	79,3	16,5	2,8	5,2	0,0	4,5	2,8	1,6	0,1
	1966	78,8	16,8	2,5	4,7	—	4,5	2,7	1,6	0,1
České kraje	1967	85,9	19,1	3,5	5,5	0,0	4,5	3,1	1,4	0,1
	1966	86,1	19,8	3,1	5,0	—	4,6	3,0	1,2	0,1
Slovenské kraje	1967	64,5	10,8	1,3	4,4	—	4,6	2,2	2,2	0,2
	1966	62,5	10,1	1,4	4,1	—	4,3	1,9	2,3	0,2
HI. město Praha	1967	105,3	25,4	4,7	9,5	0,1	4,4	4,9	3,6	0,2
Středočeský	80,4	21,0	4,0	3,8	—	3,4	2,3	0,9	0,1	—
Jihočeský	83,8	17,4	1,8	5,6	—	3,4	3,3	2,1	—	—
Západočeský	89,3	21,2	2,7	6,1	—	4,2	3,2	1,5	0,3	—
Severočeský	88,1	18,3	2,6	5,7	—	6,2	2,7	1,0	—	—
Východočeský	95,1	21,6	4,0	4,7	—	4,5	2,7	1,7	0,1	—
Jihomoravský	74,3	13,9	4,2	5,5	—	4,3	3,1	0,7	0,1	—
Severomoravský	83,0	18,2	2,6	4,6	—	5,1	3,0	0,7	—	—
Západoslovenský	65,7	10,0	1,9	4,7	—	6,1	2,1	1,6	0,3	—
Středoslovenský	62,6	10,6	1,7	3,7	—	3,8	2,1	1,9	0,1	—
Východoslovenský	64,8	12,2	—	4,6	—	3,1	2,3	3,5	0,2	—

4. SÍŤ ZDRAVOTNICKÝCH ZAŘÍZENÍ

4—22. Lůžka v nemocnicích a porodnicích podle oddělení na 10 000 obyvatel

(k 31. 12.)

Pokračování

Území, kraj	Rok	Oddělení							
		dětské	ženské	z toho porod- nická lůžka	chirurgické	neurochirur- gické	resuscitační	ortopedické	urologické
Č S S R	1967	8,4	10,3	5,4	13,9	0,1	0,0	2,2	0,9
	1966	9,6	10,2	5,4	13,4	0,1	0,0	2,1	0,8
České kraje	1967	7,9	10,9	5,6	15,6	0,1	0,0	2,6	0,8
	1966	9,6	10,9	5,5	15,2	0,1	—	2,4	0,7
Slovenské kraje	1967	9,3	9,0	5,1	9,9	0,2	0,1	1,5	1,1
	1966	9,9	8,8	5,0	9,6	0,1	0,0	1,3	1,0
HI. město Praha	1967	10,5	10,3	4,6	14,2	—	—	3,0	1,4
Středočeský		6,8	10,4	4,9	17,3	—	0,1	1,8	—
Jihočeský		8,6	11,5	5,5	15,6	—	—	2,9	0,4
Západočeský		8,6	10,9	5,6	16,4	—	—	3,2	1,0
Severočeský		8,7	11,9	6,4	15,9	—	—	2,9	1,3
Východočeský		9,4	12,6	6,3	19,3	0,4	—	2,4	0,9
Jihomoravský		6,1	9,8	4,9	12,9	0,2	—	2,5	0,7
Severomoravský		7,3	10,8	6,2	15,3	0,2	0,0	2,4	0,6
Západoslovenský		8,9	8,5	4,9	9,4	0,4	0,1	1,9	1,3
Středoslovenský		9,1	9,1	5,1	10,9	—	—	1,2	1,0
Východoslovenský	10,1	9,7	5,5	9,7	—	0,3	0,9	0,9	

Dokončení

Území, kraj	Rok	Oddělení									
		traumatologické	plastická chirurgie	ušní - nosní - krční	oční	stomatologické	kožní	onkologické	radioizotopové	rehabilitační	všeobecné
Č S S R	1967	0,3	0,3	3,0	2,4	0,3	2,8	0,8	0,0	0,1	0,0
	1966	0,3	0,3	2,9	2,3	0,3	2,7	0,8	—	—	0,1
České kraje	1967	0,3	0,3	3,2	2,7	0,3	3,0	0,8	0,0	0,2	—
	1966	0,3	0,3	3,1	2,7	0,3	2,9	0,8	—	—	—
Slovenské kraje	1967	0,2	0,2	2,3	1,7	0,2	2,2	0,8	—	—	0,1
	1966	0,2	0,2	2,2	1,6	0,2	2,1	0,8	—	—	0,2
HI. město Praha	1967	—	1,7	2,7	2,2	0,8	3,3	0,5	0,2	1,7	—
Středočeský		—	—	2,7	2,4	—	2,8	0,6	—	—	—
Jihočeský		0,9	—	3,4	2,5	0,2	3,2	1,0	—	—	—
Západočeský		0,4	—	3,4	1,9	0,4	3,1	0,8	—	—	—
Severočeský		0,7	—	3,3	2,4	0,4	2,9	1,2	—	—	—
Východočeský		0,4	—	3,8	2,4	0,2	2,5	1,5	—	—	—
Jihomoravský		0,3	0,5	3,1	3,0	0,4	2,7	0,3	—	—	—
Severomoravský		—	0,2	3,5	3,8	0,4	3,5	0,7	0,1	—	—
Západoslovenský		—	0,4	2,5	1,9	0,2	2,7	0,8	—	—	—
Středoslovenský		0,2	—	2,3	1,9	0,2	1,6	0,9	—	—	0,3
Východoslovenský	0,6	0,3	2,1	1,3	0,2	2,0	0,8	—	—	—	

4. SÍŤ ZDRAVOTNICKÝCH ZAŘÍZENÍ

4—23. Relativní rozložení lůžek v nemocnicích a porodnicích podle oddělení
(k 31. 12.)

Území, kraj	Rok	Interní	Interna II	Infekční	Alergologické	Tuberkulózy a respiračních nemocí	Nervové	Psychiatrické	Nemocní z povolání	Dětské	Ženské	z toho porodnická lůžka	Chirurgické	Neurochirurgické
ČSSR	1967	20,8	3,5	6,5	0,0	5,7	3,5	2,0	0,2	10,6	13,0	6,8	17,5	0,2
	1966	21,3	3,2	6,0	—	5,7	3,4	2,0	0,2	12,2	13,0	6,8	17,1	0,1
České kraje	1967	22,2	4,0	6,4	0,0	5,2	3,6	1,6	0,1	9,2	12,7	6,5	18,2	0,2
	1966	22,9	3,6	5,9	—	5,3	3,5	1,4	0,1	11,1	12,7	6,4	17,6	0,2
Slovenské kraje	1967	16,7	2,0	6,8	—	7,1	3,3	3,4	0,4	14,4	14,0	7,9	15,4	0,3
	1966	16,1	2,2	6,6	—	6,8	3,0	3,7	0,3	15,8	14,1	8,0	15,3	0,1
HI. město Praha	1967	24,1	4,5	9,0	0,1	4,1	4,6	3,5	0,2	10,0	9,8	4,4	13,5	—
Středočeský		26,1	4,9	4,8	—	4,2	2,9	1,1	0,1	8,4	13,0	6,2	21,6	—
Jihočeský		20,8	2,2	6,6	—	4,0	3,9	2,5	—	10,2	13,7	6,6	18,7	—
Západočeský		23,7	3,0	6,8	—	4,7	3,6	1,7	0,3	9,7	12,2	6,2	18,4	—
Severočeský		20,8	3,0	6,4	—	7,1	3,1	1,2	—	9,8	13,5	7,3	18,0	—
Východočeský		22,7	4,2	4,9	—	4,7	2,8	1,8	0,1	9,9	13,2	6,6	20,4	0,4
Jihomoravský		18,7	5,7	7,3	—	5,8	4,2	0,9	0,2	8,2	13,2	6,6	17,3	0,3
Severomoravský		21,9	3,2	5,5	—	6,2	3,6	0,8	—	8,8	13,0	7,5	18,4	0,3
Západoslovenský		15,2	2,8	7,2	—	9,3	3,3	2,4	0,5	13,6	12,9	7,5	14,3	0,7
Středoslovenský		16,9	2,7	5,9	—	6,1	3,3	3,0	0,2	14,6	14,5	8,1	17,4	—
Východoslovenský		18,9	—	7,2	—	4,7	3,5	5,5	0,3	15,6	15,0	8,4	15,0	—

Dokončení

Území, kraj	Rok	Resuscitační	Ortopedické	Urologické	Traumatologické	Plastická chirurgie	Ušní - nosní - krční	Oční	Stomatologické	Kožní	Onkologické	Radioizotopové	Rehabilitační	Všeobecné	Celkem
ČSSR	1967	0,1	2,8	1,1	0,3	0,4	3,7	3,0	0,4	3,5	1,0	0,0	0,2	0,0	100,0
	1966	0,0	2,6	1,0	0,3	0,4	3,6	3,0	0,4	3,4	1,0	—	—	0,1	100,0
České kraje	1967	0,0	3,0	0,9	0,3	0,4	3,8	3,1	0,4	3,6	0,9	0,0	0,2	—	100,0
	1966	—	2,8	0,8	0,3	0,4	3,6	3,1	0,4	3,4	0,9	—	—	—	100,0
Slovenské kraje	1967	0,2	2,3	1,7	0,4	0,3	3,6	2,7	0,3	3,3	1,3	—	—	0,1	100,0
	1966	0,0	2,1	1,6	0,4	0,4	3,6	2,6	0,4	3,3	1,3	—	—	0,3	100,0
HI. město Praha	1967	—	2,8	1,3	—	1,7	2,6	2,1	0,7	3,2	0,4	0,2	1,6	—	100,0
Středočeský		0,1	2,2	—	—	—	3,4	2,9	—	3,5	0,8	—	—	—	100,0
Jihočeský		—	3,5	0,4	1,1	—	4,1	3,0	0,3	3,8	1,2	—	—	—	100,0
Západočeský		—	3,6	1,1	0,4	—	3,8	2,2	0,4	3,5	0,9	—	—	—	100,0
Severočeský		—	3,3	1,5	0,8	—	3,7	2,7	0,4	3,3	1,4	—	—	—	100,0
Východočeský		—	2,5	1,0	0,4	—	4,0	2,6	0,2	2,7	1,5	—	—	—	100,0
Jihomoravský		—	3,4	1,0	0,4	0,6	4,1	4,1	0,5	3,7	0,4	—	—	—	100,0
Severomoravský		0,1	2,8	0,7	—	0,3	4,2	4,5	0,5	4,2	0,9	0,1	—	—	100,0
Západoslovenský		0,1	3,0	2,0	—	0,5	3,7	2,8	0,4	4,1	1,2	—	—	—	100,0
Středoslovenský		—	2,0	1,6	0,3	—	3,6	3,1	0,3	2,5	1,5	—	—	0,5	100,0
Východoslovenský		0,4	1,4	1,4	0,9	0,4	3,3	2,0	0,3	3,0	1,2	—	—	—	100,0

4. SÍŤ ZDRAVOTNICKÝCH ZAŘÍZENÍ

4—24. Lékařská místa v nemocnicích a porodnicích podle oddělení (k 31. 12.)

Území, kraj	Rok	Úhrn ¹⁾	Interní	Interní II	Infekční	Alergologické	Tuberkulózy a respiračních nemocí	Nervové	Psychiatrické	Nemoc z povolání
Č S S R	1967	6 866,13	1 364,84	100,11	243,53	0,43	257,98	244,37	109,21	16,66
	1966	6 294,42	1 458,03	97,91	240,08	—	265,27	243,48	100,76	17,72
České kraje	1967	4 880,41	1 038,04	79,50	167,16	0,43	178,67	180,58	71,20	10,66
	1966	4 544,23	1 096,94	76,81	164,01	—	179,96	182,96	60,64	9,72
Slovenské kraje	1967	1 985,72	326,80	20,61	76,37	—	79,31	63,79	38,01	6,00
	1966	1 750,19	361,09	21,10	76,07	—	85,31	60,52	40,12	8,00
HI. město Praha	1967	555,24	130,32	10,00	30,24	0,43	19,74	32,31	14,41	1,00
Středočeský		605,27	161,53	15,50	14,33	—	18,77	17,60	4,00	3,50
Jihočeský		328,29	57,90	3,50	8,71	—	8,56	11,68	7,18	1,20
Západočeský		439,50	93,90	7,50	13,71	—	14,10	13,21	10,77	1,96
Severočeský		607,14	122,35	3,46	22,15	—	29,28	18,07	7,96	—
Východočeský		613,83	123,60	6,33	16,35	—	15,94	18,62	10,97	2,00
Jihomoravský		829,92	164,11	21,63	32,65	—	35,41	33,36	8,00	1,00
Severomoravský		901,22	184,33	11,58	29,02	—	36,87	35,73	7,91	—
Západoslovenský		802,32	142,80	13,61	32,75	—	47,21	26,12	13,00	3,50
Středoslovenský		603,54	90,02	7,00	17,35	—	18,60	17,92	11,58	1,50
Východoslovenský	579,86	93,98	—	26,27	—	13,50	19,75	13,43	1,00	

Pokračování

Území, kraj	Rok	Dětské	Ženské	Lůžka novorozenecká	Chirurgické	Neurochirurgické	Resuscitační	Ortopedické	Urologické	Traumatologické	Plastická chirurgie
Č S S R	1967	720,33	798,60	107,83	1 047,26	14,75	27,00	151,34	70,88	23,16	20,42
	1966	840,71	839,80	108,46	1 047,10	15,85	7,00	147,81	66,12	22,79	20,14
České kraje	1967	474,06	567,95	71,41	800,36	9,50	9,00	123,34	44,61	16,03	15,42
	1966	547,30	594,46	70,57	793,07	10,50	—	116,46	44,74	16,79	14,39
Slovenské kraje	1967	246,27	230,65	36,42	246,90	5,25	18,00	28,00	26,27	7,13	5,00
	1966	293,41	245,34	37,89	254,03	5,35	7,00	31,35	21,38	6,00	5,75
HI. město Praha	1967	62,86	58,36	4,33	77,29	—	—	13,37	6,37	—	9,05
Středočeský		48,09	70,90	7,15	107,50	—	4,00	11,71	—	—	—
Jihočeský		30,59	41,39	4,42	50,57	—	—	8,78	2,88	3,23	—
Západočeský		46,98	51,22	6,48	69,12	—	—	15,51	4,15	1,80	—
Severočeský		59,84	70,63	7,35	91,98	—	—	14,77	7,06	6,00	—
Východočeský		67,80	73,95	10,27	115,43	4,00	—	12,98	7,70	2,00	—
Jihomoravský		76,84	100,03	13,01	134,98	2,00	—	23,08	8,95	3,00	3,50
Severomoravský		81,06	101,47	18,40	153,49	3,50	5,00	23,14	7,50	—	2,87
Západoslovenský		103,53	89,96	15,99	96,30	5,25	6,00	12,95	11,76	—	3,88
Středoslovenský		70,05	66,94	12,18	76,48	—	—	8,80	6,76	2,00	—
Východoslovenský	72,69	73,75	8,25	74,12	—	12,00	6,25	7,75	5,13	1,12	

4. SÍŤ ZDRAVOTNICKÝCH ZAŘÍZENÍ

4—24. Lékařská místa v nemocnicích a porodnicích podle oddělení (k 31. 12.)

Dokončení

Území, kraj	Rok	Ušní - nosní - krční	Oční	Stomatologické ¹⁾	Kožní	Onkologické	Radioizotopové	Rehabilitační	Všeobecné	Organizace zdravotnictví ²⁾	Všeobecná část specializační průpravy
ČSSR	1967	238,75	193,83	32,78	166,93	62,00	1,50	5,49	—	84,18	761,97
	1966	230,94	175,53	32,04	162,74	65,33	—	—	3,50	85,31	—
České kraje	1967	180,68	143,84	21,53	128,38	41,61	1,50	5,49	—	60,32	439,14
	1966	178,40	132,77	24,79	122,98	45,07	—	—	—	60,90	—
Slovenské kraje	1967	58,07	49,99	11,25	38,55	20,39	—	—	—	23,86	322,83
	1966	52,54	42,76	7,25	39,76	20,26	—	—	3,50	24,41	—
HL. město Praha	1967	17,08	12,26	0,21	13,02	4,51	0,25	5,49	—	13,34	19,00
Středočeský		20,19	15,73	—	14,01	4,40	—	—	—	8,36	58,00
Jihočeský		11,64	9,47	1,61	10,59	3,17	0,25	—	—	2,83	48,14
Západočeský		15,38	8,65	1,50	10,79	4,41	—	—	—	4,36	44,00
Severočeský		22,13	16,45	3,56	15,87	5,36	—	—	—	5,87	77,00
Východoslovenský		23,16	14,19	2,00	13,81	8,64	—	—	—	8,09	56,00
Jihomoravský		36,49	33,57	6,94	26,38	2,64	—	—	—	6,35	56,00
Severomoravský		34,61	33,52	5,71	23,91	8,48	1,00	—	—	11,12	81,00
Západoslovenský		23,04	18,82	6,75	16,41	7,57	—	—	—	8,29	96,83
Středoslovenský		20,01	19,80	2,50	9,40	5,82	—	—	—	7,33	132,00
Východoslovenský		15,02	11,87	2,00	12,74	7,00	—	—	—	8,24	94,00

¹⁾ Pouze lékařská místa bez dentistů.

²⁾ Bez společného řídicího aparátu ÚNZ, viz též tabulku 4—25.

4—25. Lékařská místa pro organizaci zdravotnictví v ústavech národního zdraví (k 31. 12.)

Území, kraj	Rok	Lékařská místa v oboru organizace zdravotnictví						
		úhrnem	lůžková zařízení (nemocnice a porodnice)	ambulantní zařízení	v tom pro společný řídicí aparát ÚNZ			
					celkem	z toho pro		
						péči o ženu a dítě	péči o závody	org. met. odd. KÚNZ
ČSSR	1967	575,18	84,18	95,79	395,21	11,40	11,14	24,90
	1966	546,79	85,81	102,09	358,89	11,76	11,74	27,68
České kraje	1967	403,78	60,32	64,25	279,21	8,26	8,50	16,90
	1966	386,39	61,40	69,31	255,68	8,62	9,10	19,18
Slovenské kraje	1967	171,40	23,86	31,54	116,00	3,14	2,64	8,00
	1966	160,40	24,41	32,78	103,21	3,14	2,64	8,50
HL. město Praha	1967	55,92	13,34	7,20	35,38	2,00	3,00	3,00
Středočeský		51,55	8,36	7,51	35,68	1,00	1,00	2,00
Jihočeský		29,30	2,83	2,09	24,38	—	1,00	1,80
Západočeský		42,00	4,36	5,74	31,90	1,00	1,00	2,00
Severočeský		46,39	5,87	7,27	33,25	0,64	0,50	2,00
Východočeský		51,96	8,09	9,37	34,50	1,10	1,00	2,50
Jihomoravský		65,70	6,35	11,54	47,81	1,52	1,00	1,60
Severomoravský		60,96	11,12	13,53	36,31	1,00	—	2,00
Západoslovenský		66,06	8,29	11,33	46,44	1,14	1,14	2,00
Středoslovenský		53,39	7,33	10,41	35,65	1,00	0,50	2,00
Východoslovenský		51,95	8,24	9,80	33,91	1,00	1,00	4,00

4. SÍŤ ZDRAVOTNICKÝCH ZAŘÍZENÍ

4—26. Jednotky lékárenské služby

(k 31. 12.)

Území, kraj	Rok	Lékárny		Prodejny		laboratoře pro kontrolu léčiv	Pomocná zařízení lékáren							
		celkem	z toho centrální	zdravotnických potřeb	léčivých rostlin		Výdejny ve zdrav. zařízeních				Sběrná služba receptů	Obce zásobované ČSAD, ČSP a jiné		
							územ- ních	závod- ních	územ- ních	závod- ních			vedené	
													pracovníky lékáren	lékařem
ČSSR	1967	1 343	81	32	6	11	79	36	466	163	68	108		
	1966	1 351	79	30	6	11	56	32	493	195	70	121		
České kraje	1967	970	71	22	6	8	65	29	359	128	67	108		
	1966	976	70	20	6	8	43	24	391	150	68	121		
Slovenské kraje	1967	373	10	10	—	3	14	7	107	35	1	—		
	1966	375	9	10	—	3	13	8	102	45	2	—		
HL. město Praha	1967	107	12	6	1	1	7	2	2	5	7	—		
Středočeský		135	9	—	—	1	15	4	53	35	4	2		
Jihočeský		68	8	1	—	1	1	1	45	4	4	—		
Západočeský		102	5	2	2	1	1	2	50	11	8	7		
Severočeský		120	10	4	1	1	12	2	31	21	8	—		
Východočeský		123	10	4	—	1	6	4	75	20	18	3		
Jihomoravský		163	9	2	1	1	22	8	46	14	2	16		
Severomoravský		152	8	3	1	1	1	6	57	18	16	80		
Západoslovenský		166	6	5	—	1	6	5	56	24	1	—		
Středoslovenský		104	3	2	—	1	6	2	12	7	—	—		
Východoslovenský		103	1	3	—	1	2	—	39	4	—	—		

4—27. Auta záchranná a dopravní zdravotnické služby

(zařízení spravovaná národními výbory k 31. 12.)

Území, kraj	Rok	Sanitní auta				Osobní auta			Speciální vozidla pro					
		celkem	v tom			pro návštěvní a pohot. lék. službu	mikrobusey	ostatní	odběr krve	mobilní laboratoř	pojiždné zubní ambulatorium	rentgen	převahu nedono- šených dětí	převahu mrtvých
			v záchranné službě	v hygienické službě	v ostatních zařízeních									
ČSSR	1967	5352	4752	427	173	115	42	732	21	5	21	18	30	26
	1966	5160	4586	431	143	121	42	675	20	2	22	16	30	29
České kraje	1967	3634	3176	323	135	103	31	493	15	4	18	13	22	9
	1966	3509	3062	325	122	112	30	457	15	2	19	11	22	12
Slovenské kraje	1967	1718	1576	104	38	12	11	239	6	1	3	5	8	17
	1966	1651	1524	106	21	9	12	218	5	—	3	5	8	17
HL. město Praha	1967	263	147	36	80	41	6	42	1	—	—	—	3	1
Středočeský		455	421	32	2	8	1	63	1	—	1	3	—	3
Jihočeský		291	264	26	1	5	3	33	2	—	1	1	2	—
Západočeský		482	441	37	4	7	5	61	2	—	2	2	3	—
Severočeský		412	370	34	8	9	4	79	1	—	2	2	2	—
Východočeský		512	459	43	10	11	8	62	3	2	3	2	3	3
Jihomoravský		603	535	57	11	11	3	69	3	2	4	—	5	2
Severomoravský		616	539	58	19	11	1	84	2	—	5	3	4	—
Západoslovenský		603	538	38	27	6	6	103	3	1	1	4	3	8
Středoslovenský		547	508	33	6	5	3	62	2	—	1	1	3	2
Východoslovenský		568	530	33	5	1	2	74	1	—	1	—	2	7

5. ČINNOST ZDRAVOTNICKÝCH ZAŘÍZENÍ

5. ČINNOST ZDRAVOTNICKÝCH ZAŘÍZENÍ

5—1. Počet ošetření (vyšetření) a odpracovaných hodin lékaři (dentisty) v zařízeních ambulantní léčebně preventivní péče*) v roce 1967

	Č S S R	České kraje	Slovenské kraje
I. Územní zařízení celkem			
Lékaři: odpracované hodiny celkem	27 400 678	19 264 702	8 135 976
z toho v zařízení	19 246 960	13 407 902	5 839 058
poskytnutá ošetření (vyšetření) celkem	123 855 137	86 609 492	37 245 645
z toho v návštěvní službě	5 501 731	4 246 144	1 255 587
Dentisté: odpracované hodiny	3 091 718	2 496 288	595 430
poskytnutá ošetření (vyšetření)	9 603 506	7 950 992	1 652 514
II. Závodní zařízení celkem			
Lékaři: odpracované hodiny celkem	4 806 203	3 641 557	1 164 646
z toho v zařízení	3 950 463	2 985 976	964 487
poskytnutá ošetření (vyšetření) celkem	25 191 679	18 926 269	6 265 410
Dentisté: odpracované hodiny	511 651	408 376	103 275
poskytnutá ošetření (vyšetření)	1 599 015	1 300 122	298 893
III. Územní obvodní lékaři¹⁾			
Odpracované hodiny celkem	7 774 022	5 489 998	2 284 024
z toho v zařízení	5 350 197	3 711 862	1 638 335
Poskytnutá ošetření (vyšetření) celkem	48 891 661	34 023 570	14 868 091
z toho v návštěvní službě	3 441 873	2 650 007	791 866
Návštěvy v bytě v % všech ošetření (vyšetření)	7,0	7,8	5,3
IV. Závodní obvodní lékaři²⁾			
Odpracované hodiny celkem	3 260 703	2 485 173	775 530
z toho v zařízení	2 687 531	2 048 792	638 739
Poskytnutá ošetření (vyšetření) celkem	19 662 535	14 691 988	4 970 547
Hodiny odpracované v zařízení v % všech odpracovaných hodin	82,4	82,4	82,4

*) Včetně lékařské služby první pomoci

¹⁾ Údaje jsou obsaženy též pod I.

²⁾ Údaje jsou obsaženy též pod II.

5. ČINNOST ZDRAVOTNICKÝCH ZAŘÍZENÍ

5—2. Počet ošetření (vyšetření) za 1 hodinu odpracovanou lékařem v zařízení územním (zařízení spravovaná národními výbory)

Území, kraj	Rok	Oddělení (obor činnosti)									
		interní	tuberkulózy a respiračních nemocí	nervové	psychiatrické	nemocí z povolání	dětské	školní zdravotní služba	ženské	chirurgické	ortopedické
ČSSR	1967	3,6	6,0	3,3	2,5	2,3	7,9	9,7	6,4	6,0	5,8
	1966	3,8	5,7	3,3	2,5	2,4	7,8	9,3	6,3	6,0	5,7
České kraje	1967	3,8	6,3	3,3	2,5	2,2	8,0	10,6	6,6	6,0	6,0
	1966	4,0	6,1	3,3	2,5	2,3	7,9	10,3	6,5	6,0	6,0
Slovenské kraje	1967	3,2	5,3	3,2	2,7	2,4	7,7	8,6	6,0	6,1	5,1
	1966	3,4	4,9	3,2	2,6	2,4	7,7	7,7	5,7	6,2	4,9
Hl. město Praha Středočeský Jihočeský Západočeský Severočeský Východočeský Jihomoravský Severomoravský Západoslovenský Středoslovenský Východoslovenský	1967	4,2	10,6	3,3	2,7	1,6	6,6	12,9	5,8	5,9	5,2
		3,7	6,3	3,3	2,1	3,1	7,9	12,5	6,8	6,3	6,5
		3,4	3,9	3,0	2,8	2,5	7,2	9,8	6,3	4,1	5,5
		3,2	6,5	3,4	2,4	3,0	7,9	8,2	6,1	6,2	5,9
		3,9	5,0	3,0	2,1	1,3	9,0	9,6	6,5	6,7	6,1
		3,7	5,1	3,6	2,6	2,6	7,4	10,0	6,5	6,0	6,0
		3,7	5,7	3,5	2,5	2,6	8,0	9,4	6,8	5,9	5,8
		4,1	6,0	3,3	2,3	2,0	9,1	11,7	7,2	6,0	6,7
		3,1	5,6	3,2	2,9	2,9	7,8	8,2	6,5	6,0	5,2
		3,2	4,6	3,4	2,1	1,1	7,6	8,7	6,3	6,2	4,6
		3,3	5,8	3,1	3,1	2,9	7,8	8,9	5,2	6,3	5,5

Dokončení

Území, kraj	Rok	Oddělení (obor činnosti)									
		urologické	traumato- logické	ušní - nosní - krční	oční	kožní	onkologické	dorostové	obvodní územní lékaři	posudková služba	tělovýchovně lékařské
ČSSR	1967	4,5	4,0	6,2	6,6	7,0	3,7	5,8	8,5	5,9	3,0
	1966	4,4	4,1	6,2	6,6	7,1	3,8	5,8	8,6	5,8	2,9
České kraje	1967	4,7	4,0	6,1	6,6	7,1	3,7	5,5	8,5	5,5	3,0
	1966	4,3	4,0	6,1	6,7	7,2	3,8	5,7	8,5	5,5	2,9
Slovenské kraje	1967	4,3	4,1	6,5	6,5	6,7	3,8	6,2	8,6	6,8	3,0
	1966	4,5	4,2	6,4	6,4	6,7	3,8	6,1	8,7	6,6	2,9
Hl. město Praha Středočeský Jihočeský Západočeský Severočeský Východočeský Jihomoravský Severomoravský Západoslovenský Středoslovenský Východoslovenský	1967	5,7	—	5,4	6,8	7,2	3,4	7,1	8,0	2,0	4,1
		5,1	8,1	6,0	6,6	7,4	3,5	3,5	8,3	5,0	2,7
		2,5	1,8	5,9	5,9	5,7	4,6	5,4	8,1	5,1	1,8
		3,2	—	6,7	6,7	7,5	3,4	4,9	8,1	6,9	2,9
		4,8	2,2	6,1	6,4	6,7	2,9	5,4	8,8	4,5	3,2
		3,6	6,0	6,6	6,7	7,5	3,6	5,3	8,9	6,0	2,3
		4,5	7,3	5,7	6,2	7,2	4,2	5,7	8,6	6,2	2,8
		5,2	—	6,6	7,2	7,1	3,9	6,5	8,4	5,6	3,7
		4,8	—	6,3	6,3	5,9	3,6	6,3	8,6	5,8	3,3
		4,7	4,2	7,1	6,6	8,2	4,2	5,8	8,7	7,6	2,4
		3,3	3,9	6,3	6,5	7,1	3,5	6,3	8,5	7,3	2,9

5. ČINNOST ZDRAVOTNICKÝCH ZAŘÍZENÍ

5—3. Počet ošetření (vyšetření) za 1 hodinu odpracovanou lékařem v zařízení závodním

(zařízení spravovaná národními výbory)

Území, kraj	Rok	Oddělení (obor činnosti)						
		interní	tuberkulózy a respiračních nemocí	nervové	psychiatrické	nemoci z povolání	ženské	chirurgické
ČSSR	1967	3,7	6,3	3,3	2,4	2,4	6,7	5,4
	1966	3,9	5,5	3,4	2,5	2,6	6,7	5,3
České kraje	1967	3,8	6,4	3,4	2,5	2,4	6,6	5,5
	1966	4,0	5,6	3,5	2,6	2,6	6,7	5,6
Slovenské kraje	1967	3,3	4,8	3,3	1,8	—	6,8	5,0
	1966	3,6	3,4	3,2	2,2	—	6,7	4,5
HI. město Praha	1967	3,8	2,8	3,0	2,6	—	5,2	8,4
Středočeský		3,2	6,7	3,1	2,0	—	6,9	5,8
Jihočeský		1,7	—	3,8	—	—	6,1	5,0
Západočeský		4,0	8,4	3,1	—	—	6,6	8,7
Severočeský		3,0	—	3,5	1,6	—	7,2	4,7
Východočeský		3,2	—	3,5	2,7	—	6,6	5,4
Jihomoravský		5,8	13,4	4,0	3,1	2,7	7,1	5,9
Severomoravský		3,3	5,7	3,3	2,8	2,2	6,6	4,4
Západoslovenský		5,5	—	3,2	2,0	—	6,6	5,0
Středoslovenský		3,0	3,9	3,1	1,3	—	7,1	5,8
Východoslovenský	2,0	5,6	3,8	1,8	—	6,7	4,1	

Dokončení

Území, kraj	Rok	Oddělení (obor činnosti)						
		ortopedické	ušní - nosní - krční	oční	kožní	dorostové	obvodní závodní lékaři	posudková služba
ČSSR	1967	6,2	6,1	6,9	6,7	6,6	7,3	6,2
	1966	5,5	6,7	6,9	7,0	6,7	7,2	6,3
České kraje	1967	6,2	6,1	6,9	6,9	6,8	7,2	6,1
	1966	5,5	6,6	7,0	7,2	6,8	7,1	6,1
Slovenské kraje	1967	6,0	6,3	7,0	6,3	5,8	7,8	6,5
	1966	4,5	6,8	6,8	6,2	6,2	7,8	6,5
HI. město Praha	1967	5,0	6,1	7,2	8,5	7,2	7,2	—
Středočeský		—	5,5	6,0	6,1	4,7	6,5	4,1
Jihočeský		—	4,7	6,0	4,4	6,1	7,5	—
Západočeský		8,1	5,0	7,1	7,7	7,3	7,7	3,8
Severočeský		—	4,4	6,3	7,0	5,2	7,2	7,1
Východočeský		4,3	6,6	7,4	7,5	9,1	7,8	4,6
Jihomoravský		6,6	6,9	6,9	6,4	6,1	7,3	6,3
Severomoravský		5,8	6,2	6,9	6,7	7,5	7,1	6,7
Západoslovenský		—	5,1	7,6	6,6	5,9	8,0	5,9
Středoslovenský		—	5,8	6,6	5,2	4,7	7,7	5,5
Východoslovenský	6,0	9,7	7,7	8,1	8,5	7,5	10,5	

5. ČINNOST ZDRAVOTNICKÝCH ZAŘÍZENÍ

5—4. Činnost ženských oddělení poliklinik (mimo zařízení KÚNZ) a ženských poraden (zařízení spravovaná národními výbory; rok 1967)

	Č S S R	České kraje	Slovenské kraje
Nově přijaté těhotné ženy celkem	225 975	141 564	84 411
z toho do ukončení IV. měsíce těhotenství	192 217	125 775	66 442
Lékařská vyšetření (ošetření) celkem	5 861 823	4 271 485	1 590 338
v tom těhotných	1 548 604	1 088 516	460 088
gynekologická: preventivní (depistážní)	1 277 815	940 774	337 041
ostatní	3 035 404	2 242 195	793 209
Počet prvně zjištěných ca rodidel	3 076	2 503	573
Počet nově zjištěných prekanceróz děložního čípku (histologicky ověřených)	8 520	4 141	4 379
Návštěvy v rodinách provedené ženskými sestrami	2 217 410	1 065 310	1 152 100
z toho u těhotných	563 236	245 201	318 035
u žen a novorozenců do 6 týdnů po porodu	1 365 511	671 327	694 184

5—5. Ukazatelé činnosti ženských oddělení poliklinik a ženských poraden (zařízení spravovaná národními výbory)

Ú z e m ě, kraj	Rok	Z nově přijatých těhotných bylo do IV. měsíce těhotenství (v procentech)	Počet lékařských vyšetření na 1 nově přijatou těhotnou	Procento preventivních prohlídek z počtu gynekologických prohlídek	Návštěvy žen, sester u žen a novorozenců do 6 týdnů po porodu v % všech návštěv	Počet návštěv v rodinách, provedených žen, sestrami u těhotných, na 1 nově přijatou těhotnou
ČSSR	1967	85,1	6,9	29,6	61,6	2,5
	1966	83,5	6,6	30,1	63,0	2,5
České kraje	1967	88,8	7,7	29,6	63,0	1,7
	1966	87,9	7,4	30,1	63,3	1,7
Slovenské kraje	1967	78,7	5,5	29,8	60,3	3,8
	1966	76,2	5,2	30,2	62,7	3,7
HI. město Praha	1967	94,8	6,8	22,5	56,1	1,0
Středočeský		91,0	8,3	38,1	54,6	1,6
Jihočeský		79,9	7,2	24,3	70,6	2,2
Západočeský		88,3	8,1	35,9	73,1	1,5
Severočeský		90,7	7,8	23,0	60,1	2,0
Východočeský		92,4	7,8	32,6	70,2	1,4
Jihomoravský		89,3	7,4	31,7	60,8	1,9
Severomoravský		85,1	7,8	27,7	59,5	1,9
Západoslovenský		79,1	5,6	31,8	62,0	3,3
Středoslovenský		80,6	6,0	32,6	47,3	4,3
Východoslovenský	76,5	4,8	23,8	67,6	3,9	

5. ČINNOST ZDRAVOTNICKÝCH ZAŘÍZENÍ

5—6. Činnost dětských oddělení poliklinik (mimo zařízení KÚNZ) a dětských poraden (rok 1967)

	Č S S R	České kraje	Slovenské kraje
Počet kojenců přijatých během roku do lékařské péče	201 805	131 588	70 217
Lékařská vyšetření (ošetření) celkem	14 675 631	9 490 938	5 184 693
v tom: preventivní	4 047 233	3 005 901	1 041 332
léčebná	10 628 398	6 485 037	4 143 361
z toho vyšetření (ošetření) kojenců celkem	4 430 638	2 684 654	1 745 984
v tom: preventivní	2 581 836	1 834 139	747 697
léčebná	1 848 802	850 515	998 287
Návštěvy u dětí v rodinách vykonané lékaři	616 779	500 781	115 998
dětskými sestrami celkem	1 722 710	904 588	818 122
z toho u kojenců	1 380 701	658 726	721 975
ženskými sestrami	49 733	1 699	48 034
Opracované hodiny			
lékaři celkem	2 565 670	1 735 114	830 556
z toho v ordinaci — léčebné	1 278 158	765 088	513 070
preventivní	520 743	382 475	138 268
dětskými sestrami celkem	5 782 653	3 774 324	2 008 329
z toho v ordinaci	2 876 360	1 948 874	927 486

5—7. Ukazatelé činnosti dětských oddělení poliklinik a dětských poraden

Území, kraj	Rok	Procento kojenců přijatých do lékařské péče z počtu živě narozených	Průměrný počet				
			lékařských vyšetření		návštěv dětské sestry	lékařských vyšetření na 1 ordináční hodinu	
			preventivních	léčebných		preventivních	léčebných
			na 1 kojence přijatého do léčebné péče				
ČSSR	1967	93,4	12,8	9,2	6,9	7,8	8,3
	1966	93,4	13,0	9,1	6,8	8,3	8,3
České kraje	1967	95,0	13,9	6,5	5,0	7,9	8,5
	1966	94,6	14,4	6,6	5,1	8,2	8,6
Slovenské kraje	1967	90,6	10,6	14,2	10,3	7,5	8,1
	1966	91,3	10,4	13,8	10,0	8,3	7,9
Hl. město Praha	1967	93,0	15,4	6,9	4,8	6,3	7,5
Středočeský		97,4	15,6	4,5	3,9	8,3	8,2
Jihočeský		96,8	12,1	4,7	7,6	6,7	7,7
Západočeský		96,5	13,5	5,0	6,0	7,6	8,2
Severočeský		95,7	13,1	8,6	6,1	9,1	9,5
Východočeský		97,4	12,3	6,2	6,5	7,1	8,1
Jihomoravský		92,3	15,1	6,3	4,3	7,9	8,3
Severomoravský		94,0	13,6	7,7	3,6	9,0	9,4
Západoslovenský		92,7	12,2	12,3	7,6	8,1	8,1
Středoslovenský		93,8	10,1	12,0	9,7	7,0	8,0
Východoslovenský		85,0	9,2	19,1	14,5	7,5	8,0

5. ČINNOST ZDRAVOTNICKÝCH ZAŘÍZENÍ

5—8. Činnost školní zdravotní služby ve školním roce 1966/67

Školní zdravotní služba prováděna v 19 551 školách, z toho v 7 931 školách mateřských

	Č S S R	České kraje	Slovenské kraje
Počet lékařů provádějících ŠZS	2 158	1 119	1 039
z toho odborných dětských lékařů	1 515	1 033	482
Počet školních dětských sester celkem	2 954	1 781	1 173
z toho určených jen pro ŠZS	275	176	99
Lékaři odpracovali hodin celkem	723 038	477 452	245 586
v tom: při systematických prohlídkách	255 172	156 779	98 393
v péči o chronicky nemocné a vadné	82 375	53 962	28 413
na ostatních úkolech ŠZS	385 491	266 711	118 780
Školní dětské sestry odpracovaly hodin celkem	1 178 307	857 291	321 016
v tom: při spolupráci s lékařem	492 058	315 153	176 905
na ostatních úkolech ŠZS	686 249	542 138	144 111
Počet ošetření (vyšetření) poskytnutých v dispenzární péči o chronicky nemocné, vadné a ohrožené příležitostných	387 245 1 034 049	252 048 706 598	135 197 327 451
Počet vyšetření lékařem z důvodů epidemiologických	521 279	362 004	159 275
Počet dispenzarizovaných dětí v ŠZS	316 587	221 468	95 119

5—9. Ukazatelé činnosti školní zdravotní služby

Ú z e m ě, k r a j	Školní rok	Procento dětí systematicky vyšetřených z celkového počtu zapsaných dětí na školách		Počet dětí připadajících	
		mateřských	základních	na 1 lékařské místo ¹⁾	na 1 školní dětskou sestru
ČSSR	1966/67	99,0	87,9	7 760	4 762
	1965/66	102,1	88,3	7 622	4 718
České kraje	1966/67	97,3	85,1	7 475	4 164
	1965/66	103,2	86,2	7 241	4 082
Slovenské kraje	1966/67	102,5	92,8	8 314	6 359
	1965/66	100,0	92,0	8 416	6 545
Hl. město Praha	1966/67	102,4	99,5	3 532	3 036
Středočeský		103,2	100,9	7 514	3 545
Jihočeský		99,7	98,9	9 783	5 027
Západočeský		100,6	84,9	9 466	5 099
Severočeský		91,6	78,7	8 816	4 716
Východočeský		95,1	68,2	8 226	4 327
Jihomoravský		95,4	96,5	7 881	4 093
Severomoravský		97,1	67,8	7 941	4 285
Západoslovenský		108,2	88,6	7 910	6 347
Středoslovenský		103,1	97,0	7 738	5 991
Východoslovenský		94,1	94,2	9 785	6 822

¹⁾ Přepočteno podle odpracovaných hodin

5. ČINNOST ZDRAVOTNICKÝCH ZAŘÍZENÍ

5—10. Péče o chrup — činnost zubních lékařů a dentistů (zařízení územní i závodní spravovaná národními výbory i ústředně)

Území, kraj	Rok	Odpracované hodiny zubními lékaři a dentisty		Počet hodin odpracova- ných lékaři a dentisty v zařízení v % všech hodin	Ošetření (vyšetření)		Počet ošetření (vyšetření) za 1 hodinu odpracova- vanou lékařem a dentistou v zařízení
		celkem	z toho v zařízení		dospělých včetně dorostu	děti	
ČSSR	1967	9 184 923	8 439 453	91,9	20 416 037	6 658 183	3,2
	1966	9 131 369	8 391 725	91,9	20 564 009	6 675 270	3,2
České kraje	1967	6 814 688	6 302 858	92,5	15 689 214	4 943 090	3,3
	1966	6 886 014	6 353 556	92,3	15 901 506	4 982 403	3,3
Slovenské kraje	1067	2 370 235	2 136 595	90,1	4 726 823	1 715 093	3,0
	1966	2 245 355	2 038 169	90,8	4 662 503	1 692 867	3,1
HI. město Praha	1967	979 008	874 687	89,3	2 115 163	540 059	3,0
Středočeský		804 565	702 998	87,4	1 868 481	551 397	3,4
Jihočeský		444 158	401 375	90,4	938 692	344 636	3,2
Západočeský		565 640	527 112	93,2	1 253 473	427 147	3,2
Severočeský		728 844	691 685	94,9	1 662 924	583 160	3,2
Východočeský		816 937	774 415	94,8	2 026 858	658 468	3,5
Jihomoravský		1 273 013	1 198 020	94,1	3 045 488	919 665	3,3
Severomoravský		1 202 523	1 132 566	94,2	2 778 135	918 558	3,3
Západoslovenský		1 048 707	920 002	87,7	1 927 409	730 281	2,9
Středoslovenský		692 767	638 228	92,1	1 404 203	513 630	3,0
Východoslovenský		628 761	578 365	92,0	1 395 211	471 182	3,2

5—11. Ukazatelé péče o chrup

Území, kraj	Rok	Na 1 lékař- ské (dentis- tické) místo	Na 1 skuteč- ně od- praco- vanou hodinu v zaří- zení	Počet					Počet úkonů (celkem) na 1 hodinu odpracova- vanou v zaří- zení
				nových paci- entů	ošetře- ní vč. preven- tivních proh- lídek	úkonů			
						celkem	z toho extrak- cí	prote- tických náhrad	
připadá obyvatel	připadající na 100 obyvatel								
ČSSR	1967	2 904	1,7	34	189	150	28	7	2,5
	1966	2 996	1,7	34	191	149	29	8	2,5
České kraje	1967	2 716	1,6	37	209	163	27	8	2,6
	1966	2 780	1,5	38	213	163	28	9	2,5
Slovenské kraje	1967	3 429	2,1	28	145	120	29	6	2,5
	1966	3 619	2,2	25	144	117	30	6	2,5
HI. město Praha	1967	2 055	1,2	48	257	201	26	10	2,4
Středočeský		2 911	1,8	34	190	147	26	7	2,7
Jihočeský		2 667	1,6	36	196	155	26	8	2,5
Západočeský		2 878	1,6	32	195	134	26	7	2,2
Severočeský		2 899	1,6	30	201	138	26	8	2,2
Východočeský		2 698	1,6	41	223	191	29	8	3,0
Jihomoravský		2 884	1,6	38	204	162	25	8	2,6
Severomoravský		2 770	1,6	36	209	169	31	9	2,6
Západoslovenský		3 297	2,0	25	143	119	28	6	2,4
Středoslovenský		3 586	2,2	35	139	121	31	5	2,6
Východoslovenský		3 468	2,1	25	154	121	30	7	2,5

5. ČINNOST ZDRAVOTNICKÝCH ZAŘÍZENÍ

5—12. Ukazatelé činnosti zubních laboratoří (zařízení spravovaná národními výbory)

Území, kraj	Rok	Na 1 pracovní místo zubního laboranta připadá protetických výrobků	Počet odpracovaných hodin zubními laboranty na 1 protetický výrobek	Na 100 snímacích náhrad připadá můsteků	Na 100 prací z drahých kovů připadá prací z náhradních kovů
ČSSR	1967	505	3,6	24,9	124,3
	1966	562	3,4	25,0	128,4
České kraje	1967	519	3,5	21,3	125,9
	1966	569	3,4	21,0	130,2
Slovenské kraje	1967	465	3,8	37,0	120,3
	1966	542	3,4	39,2	124,2
HI. město Praha	1967	487	3,8	14,8	73,1
Středočeský		510	3,5	18,2	145,2
Jihočeský		521	3,5	26,5	145,3
Západočeský		506	3,8	23,1	111,5
Severočeský		474	4,1	21,7	110,9
Východočeský		610	3,0	24,7	249,6
Jihomoravský		558	3,2	23,5	138,1
Severomoravský		493	3,6	21,7	101,1
Západoslovenský		439	3,7	29,7	91,6
Středoslovenský		444	4,2	36,3	123,7
Východoslovenský		523	3,5	48,8	154,2

5—13. Činnost tělovýchovně lékařských oddělení

Území, kraj	Rok	Počet vyšetření (ošetření) při			Počet hodin odpracovaných celkem	
		základních prohlídkách a kontrol- ních vyšetřeních	lékařsko- pedagogic- kým dohledu	zdravotní službě při sportovních podnicích	lékaři	zdravotními sestrami
ČSSR	1967	283 372	17 981	17 043	165 867	154 584
	1966	265 790	16 440	17 420	163 229	142 678
České kraje	1967	195 404	13 376	12 392	113 119	111 613
	1966	183 563	11 192	12 361	112 625	105 499
Slovenské kraje	1967	87 968	4 605	4 651	52 748	42 971
	1966	82 227	5 248	5 059	50 604	37 179
HI. město Praha	1967	34 147	633	1 605	14 056	17 641
Středočeský		15 872	1 244	860	9 719	7 682
Jihočeský		9 306	1 919	575	8 560	9 497
Západočeský		17 535	1 323	1 194	10 857	8 455
Severočeský		28 888	2 302	1 289	14 914	12 716
Východočeský		16 030	2 017	1 724	15 299	12 432
Jihomoravský		42 580	2 430	2 026	27 672	35 984
Severomoravský		31 046	1 508	3 119	12 042	7 206
Západoslovenský		48 978	2 640	3 106	25 082	19 480
Středoslovenský		15 096	705	583	10 799	10 684
Východoslovenský		23 894	1 260	962	16 867	12 807

5. ČINNOST ZDRAVOTNICKÝCH ZAŘÍZENÍ

5—14. Činnost psychiatrických oddělení poliklinik a protialkoholních poraden

Území, kraj	Rok	Psychiatrická oddělení poliklinik				
		Počet vyšetření			Počet hodin odpracovaných lékaři	
		celkem	z toho prvňích	z nich u dětí	celkem	z toho na soudně psychiatrických posudcích
ČSSR	1967	839 412	256 568	38 716	393 139	×
	1966	667 850	217 916	35 184	375 349	48 649
České kraje	1967	621 941	190 018	28 260	292 309	×
	1966	500 116	162 134	27 034	286 754	39 180
Slovenské kraje	1967	217 471	66 550	10 456	100 830	×
	1966	167 734	55 782	8 150	88 595	9 469
HI. město Praha	1967	129 338	24 759	2 699	53 518	×
Středočeský		55 098	22 474	3 299	35 561	×
Jihočeský		27 831	6 723	1 013	13 449	×
Západočeský		61 385	17 423	2 469	28 040	×
Severočeský		60 559	20 723	2 380	31 497	×
Východočeský		67 537	19 431	3 543	31 503	×
Jihomoravský		112 399	40 498	5 789	46 492	×
Severomoravský		107 794	37 987	7 068	52 249	×
Západoslovenský		113 791	29 759	4 574	47 844	×
Středoslovenský		52 778	18 088	3 567	28 091	×
Východoslovenský		50 902	18 703	2 315	24 895	×

Dokončení

Území, kraj	Rok	Protialkoholní poradny						
		Počet			Vyšetření		Evidovaní pacienti	
		poraden	lékařských míst	odpracovaných hodin lékaři	celkem	z toho prvňích	na vykazovaného období	
							na začátku	na konci
ČSSR	1967	216	23,06	41 651	125 703	27 842	90 310	97 657
	1966	213	22,79	42 184	111 446	27 837	86 978	90 310
České kraje	1967	173	17,05	29 303	93 993	22 298	70 192	74 488
	1966	170	16,67	30 701	87 149	22 352	69 153	70 192
Slovenské kraje	1967	43	6,01	12 348	31 710	5 544	20 118	23 169
	1966	43	6,12	11 483	24 297	5 485	17 825	20 118
HI. město Praha	1967	11	2,43	3 425	26 764	3 576	18 423	19 285
Středočeský		19	1,39	2 660	5 817	2 553	6 013	6 484
Jihočeský		13	1,04	1 989	8 011	866	3 028	3 527
Západočeský		22	1,88	3 165	11 526	2 036	5 230	5 620
Severočeský		19	2,16	4 020	12 271	2 473	5 430	5 895
Východočeský		26	1,79	3 181	6 233	1 969	4 446	4 773
Jihomoravský		34	3,60	5 753	12 034	4 363	12 813	13 370
Severomoravský		29	2,76	5 110	11 337	4 462	14 809	15 534
Západoslovenský		15	2,37	5 231	16 837	1 386	5 691	6 575
Středoslovenský		16	1,83	3 959	5 787	2 101	5 331	6 113
Východoslovenský		12	1,81	3 158	9 086	2 057	9 096	10 481

5. ČINNOST ZDRAVOTNICKÝCH ZAŘÍZENÍ

5—15a. Lůžkový fond v nemocnicích a porodnicích*), pohyb ošetřovanců, počet ošetřovacích dnů a využití lůžek podle oddělení v ČSSR v roce 1967

Oddělení	Počet lůžek	Počet ošetřovanců			Počet ošetřovacích dnů	Využití lůžek	
		přijatých ¹⁾	propuštěných ²⁾	zemřelých		ve dnech	v procentech
Interní	23 655	402 142	363 263	30 615	7 149 937	305,3	88,5
Interna II	3 990	19 860	18 703	3 131	1 247 409	309,1	87,7
Infekční	7 390	95 228	94 806	783	1 390 420	189,0	54,7
Alergologické	10	54	54	1	2 522	252,2	69,1
Tuberkulózy a respiračních nemocí	6 366	29 384	28 864	2 328	1 900 206	302,8	89,5
Nervové	4 022	53 235	50 850	2 647	1 158 876	294,1	89,6
Psychiatrické	2 312	18 234	18 410	119	746 715	325,5	91,1
Nemocí z povolání	198	2 972	2 931	24	49 133	292,5	86,9
Dětské	11 997	215 391	212 502	2 701	3 188 428	268,3	78,4
Ženské lůžka novorozenecká	14 685	514 136	513 912	840	4 172 176	286,3	83,1
Chirurgické	6 733	212 221	208 397	1 658	1 450 157	217,1	62,4
Chirurgické	19 875	437 010	429 502	12 286	6 012 666	305,1	87,4
Neurochirurgické	208	2 480	2 392	225	52 762	329,8	93,8
Resuscitační	65	1 538	364	306	11 282	235,0	68,4
Ortopedické	3 179	45 204	45 034	326	956 624	306,4	87,9
Urologické	1 255	22 915	22 552	600	377 328	318,4	92,6
Traumatologické	381	9 348	9 092	185	128 597	337,5	92,9
Plastická chirurgie	412	6 106	6 040	30	111 612	270,9	76,9
Ušní - nosní - krční	4 221	131 424	131 623	277	1 190 692	283,8	84,0
Oční	3 444	59 458	59 138	52	981 395	288,9	85,3
Stomatologické	429	9 598	9 639	24	119 430	278,4	79,6
Kožní	3 933	57 592	57 336	118	1 162 619	298,0	89,4
Onkologické	1 124	11 024	11 078	777	350 015	311,4	88,2
Radioizotopové	34	436	436	2	9 806	288,4	86,9
Rehabilitační	176	498	507	—	50 068	284,5	79,7
Všeobecné	42	—	—	—	—	—	—
C e l k e m	113 403	2 145 267	2 089 028	58 397	32 520 718	289,7	84,1

*) Bez klinických základů ILF; stav k 31. 12. 1967

¹⁾ Bez předaných z oddělení do oddělení

5. ČINNOST ZDRAVOTNICKÝCH ZAŘÍZENÍ

5—15b. Lůžkový fond v nemocnicích a porodnicích*), pohyb ošetřovanců, počet ošetřovacích dnů a využití lůžek podle oddělení v českých krajích v roce 1967

Oddělení	Počet lůžek	Počet ošetřovanců			Počet ošetřovacích dnů	Využití lůžek	
		přijatých ¹⁾	propuštěných ¹⁾	zemřelých		ve dnech	v procentech
Interní	18 837	317 128	283 452	27 096	5 669 088	300,4	87,8
Interna II	3 409	15 088	13 807	2 846	1 088 971	317,6	89,3
Infekční	5 428	71 475	70 913	583	1 013 357	186,3	54,5
Alergologické	10	54	54	1	2 522	252,2	69,1
Tuberkulózy a respiračních nemocí	4 323	19 153	18 686	1 899	1 304 706	301,4	89,7
Nervové	3 063	39 133	37 192	2 205	851 033	280,4	87,6
Psychiatrické	1 326	10 688	10 604	64	421 605	322,3	91,3
Nemocí z povolání	91	1 395	1 368	13	24 345	267,5	84,6
Dětské	7 836	139 556	138 280	1 662	1 986 224	253,4	75,2
Ženské lůžka novorozenecká	10 663	359 950	359 817	798	3 035 486	285,0	83,0
	4 623	137 832	134 714	1 069	982 883	212,9	62,0
Chirurgické	15 432	333 667	326 608	10 528	4 658 456	302,6	87,1
Neurochirurgické	128	1 616	1 557	166	40 398	315,6	89,1
Resuscitační	18	129	71	31	1 008	112,0	44,4
Ortopedické	2 530	36 448	36 300	278	761 596	301,1	86,7
Urologické	758	14 845	14 579	438	230 218	311,5	92,0
Traumatologické	279	6 384	6 114	151	91 195	326,9	90,1
Plastická chirurgie	312	4 068	3 999	27	78 818	252,6	72,6
Ušní - nosní - krční	3 189	98 060	98 163	245	890 353	279,1	83,2
Oční	2 676	47 218	46 959	43	764 968	286,3	84,7
Stomatologické	332	7 413	7 434	21	93 577	281,9	80,4
Kožní	2 968	44 100	43 854	106	893 120	303,5	88,6
Onkologické	756	7 565	7 540	602	238 278	315,2	88,9
Radioizotopové	34	436	436	2	9 806	288,4	86,9
Rehabilitační	176	498	507	—	50 068	284,5	79,7
Všeobecné	—	—	—	—	—	—	—
Celkem	84 574	1 576 067	1 528 294	49 805	24 199 196	286,4	83,6

*) Bez klinických základů ILF; stav k 31. 12. 1967

¹⁾ Bez předaných z oddělení do oddělení

5. ČINNOST ZDRAVOTNICKÝCH ZAŘÍZENÍ

5—15c. Lůžkový fond v nemocnicích a porodnicích*), pohyb ošetřovanců, počet ošetřovacích dnů a využití lůžek podle oddělení ve slovenských krajích v roce 1967

Oddělení	Počet lůžek	Počet ošetřovanců			Počet ošetřovacích dnů	Využití lůžek	
		přijatých ¹⁾	propuštěných ¹⁾	zemřelých		ve dnech	v procentech
Interní	4 818	85 014	79 811	3 519	1 480 849	325,3	91,2
Interna II	581	4 772	4 896	285	158 438	261,0	78,4
Infekční	1 962	23 753	23 893	200	377 063	196,7	55,3
Alergologické	—	—	—	—	—	—	—
Tuberkulózy a respiračních nemocí	2 043	10 231	10 178	429	595 500	305,9	89,1
Nervové	959	14 102	13 658	442	307 843	340,2	95,8
Psychiatrické	986	7 546	7 806	55	325 110	329,7	90,8
Nemoci z povolání	107	1 577	1 563	11	24 788	321,9	89,4
Dětské	4 161	75 835	74 222	1 039	1 202 204	297,3	84,3
Ženské	4 022	154 186	154 095	42	1 136 690	289,9	83,4
lůžka novorozenecká	2 110	74 389	73 683	589	467 274	225,7	63,3
Chirurgické	4 443	103 343	102 894	1 758	1 354 210	314,0	88,6
Neurochirurgické	80	864	835	59	12 364	386,4	112,9
Resuscitační	47	1 409	293	275	10 274	263,4	72,2
Ortopedické	649	8 756	8 734	48	195 028	328,9	93,1
Urologické	497	8 070	7 973	162	147 110	329,8	93,8
Traumatologické	102	2 964	2 978	34	37 402	366,7	100,5
Plastická chirurgie	100	2 038	2 041	3	32 794	327,9	89,8
Ušní - nosní - krční	1 032	33 364	33 460	32	300 339	298,8	86,2
Oční	768	12 240	12 179	9	216 427	298,5	87,6
Stomatologické	97	2 185	2 205	3	25 853	266,5	76,6
Kožní	965	13 492	13 482	12	269 499	281,0	92,3
Onkologické	368	3 459	3 538	175	111 737	303,6	86,7
Radioizotopové	—	—	—	—	—	—	—
Rehabilitační	—	—	—	—	—	—	—
Všeobecné	42	—	—	—	—	—	—
C e l k e m	28 829	569 200	560 734	8 592	8 321 522	299,6	85,6

*) Stav k 31. 12. 1967

¹⁾ Bez předaných z oddělení do oddělení

5. ČINNOST ZDRAVOTNICKÝCH ZAŘÍZENÍ

5—16. Počet lůžek v nemocnicích spravovaných národními výbory připadající na 1 lékařské místo

Území, kraj	Rok	Úhrn za celou nemocnici	Oddělení							
			interní	interna II	infekční	alergologické	tuberkulózy a respiračních nemocí	nervové	psychiatrické	nemocí z povolání
ČSSR	1967	16,6	17,4	39,9	30,3	23,3	25,1	16,5	21,2	14,1
	1966	17,9	16,4	37,3	28,3	—	24,0	15,5	22,0	11,1
České kraje	1967	17,4	18,2	42,9	32,5	23,3	24,7	17,0	18,6	10,9
	1966	18,7	17,8	39,6	30,3	—	24,9	16,2	19,6	13,2
Slovenské kraje	1967	14,5	14,7	28,2	25,7	—	25,8	15,0	25,9	17,8
	1966	15,8	12,4	29,0	23,9	—	22,2	13,7	25,7	9,5
HL, město Praha	1967	19,7	20,2	48,8	32,5	23,3	21,6	15,7	26,2	24,0
Středočeský		17,1	16,8	32,6	33,9	—	23,1	16,7	28,0	—
Jihočeský		16,7	19,8	34,3	41,9	—	25,8	18,3	18,8	—
Západočeský		17,5	19,4	30,7	38,2	—	25,5	20,6	12,3	12,2
Severočeský		16,2	16,7	84,7	28,5	—	23,7	16,9	14,4	—
Východočeský		18,7	21,1	75,7	34,7	—	33,8	17,5	18,9	5,0
Jihomoravský		17,4	16,5	38,0	32,4	—	23,4	18,3	16,2	20,0
Severomoravský		16,4	17,5	40,6	28,0	—	24,7	15,0	14,8	—
Západoslovenský		15,3	13,1	25,5	27,1	—	24,1	15,3	22,5	17,7
Středoslovenský		14,3	16,3	33,4	29,3	—	28,7	15,9	22,6	13,3
Východoslovenský		13,6	15,8	—	21,5	—	27,6	13,9	32,2	25,0

Pokračování

Území, kraj	Rok	Oddělení							
		dětské	ženské	chirurgické	neuro- chirurgické	resuscitační	ortopedické	urologické	traumato- logické
ČSSR	1967	16,7	18,5	19,0	14,1	2,4	21,0	17,7	16,5
	1966	16,4	17,4	18,3	10,0	1,9	20,0	17,4	16,7
České kraje	1967	16,5	19,0	19,3	13,5	2,0	20,5	17,0	17,4
	1966	17,2	18,1	18,9	12,2	—	20,3	15,8	16,6
Slovenské kraje	1967	16,9	17,1	18,0	15,2	2,6	23,2	18,9	14,3
	1966	14,9	15,7	16,6	5,6	1,9	18,6	20,6	17,0
HL, město Praha	1967	17,3	19,2	19,0	—	—	23,0	22,3	—
Středočeský		18,0	18,7	20,5	—	2,5	19,3	—	—
Jihočeský		18,3	18,1	20,3	—	—	21,9	8,7	18,3
Západočeský		15,8	18,3	20,4	—	—	17,7	20,5	16,7
Severočeský		16,1	18,8	19,3	—	—	21,9	20,7	13,3
Východočeský		16,7	20,4	20,2	11,0	—	22,5	14,7	25,0
Jihomoravský		15,5	19,1	18,5	22,0	—	21,4	16,1	20,0
Severomoravský		16,0	18,9	17,7	11,4	1,6	18,2	13,7	—
Západoslovenský		16,1	17,2	18,2	15,2	2,3	28,0	21,3	—
Středoslovenský		18,0	18,5	19,7	—	—	19,7	20,0	15,0
Východoslovenský		16,9	15,9	15,9	—	2,8	18,1	14,5	14,0

5. ČINNOST ZDRAVOTNICKÝCH ZAŘÍZENÍ

5—16. Počet lůžek v nemocnicích spravovaných národními výbory připadající na 1 lékařské místo

Dokončení

Území, kraj	Rok	Oddělení							
		plastická chirurgie	ušní - nosní - krční	oční	stomato- logické	kožní	onkologické	radioizotopové	rehabilitační
ČSSR	1967	20,2	17,7	17,8	12,9	23,6	18,1	22,7	32,1
	1966	20,5	17,6	19,1	13,2	23,3	17,2	—	—
České kraje	1967	20,2	17,6	18,6	15,1	23,1	18,2	22,7	32,1
	1966	21,7	17,3	19,8	13,1	23,3	16,8	—	—
Slovenské kraje	1967	20,0	17,8	15,4	8,6	25,0	18,0	—	—
	1966	17,4	18,9	16,9	13,4	23,2	18,2	—	—
HL. město Praha	1967	20,0	16,3	18,3	376,2	26,4	10,9	80,0	32,1
Středočeský		—	17,0	19,1	—	25,6	17,7	—	—
Jihočeský		—	19,4	17,2	9,3	19,8	20,2	—	—
Západočeský		—	18,9	19,3	22,0	25,0	15,6	—	—
Severočeský		—	16,6	16,4	9,4	20,3	25,4	—	—
Východočeský		—	20,1	20,6	11,0	22,2	20,5	—	—
Jihomoravský		26,0	16,2	17,5	11,0	20,2	22,0	—	—
Severomoravský		13,9	18,0	20,0	12,1	26,2	14,7	14,0	—
Západoslovenský		17,3	19,9	18,4	6,2	30,8	19,6	—	—
Středoslovenský		—	15,6	13,7	12,0	23,5	21,6	—	—
Východoslovenský		29,5	17,4	13,1	12,5	18,7	13,4	—	—

5—17. Využití lůžek v procentech v nemocnicích spravovaných národními výbory podle oddělení

Území, kraj	Rok	Úhrn za celou nemocnici	Oddělení							
			interní	interna II	infekční	alergologické	tuberkulózy a respiračních nemocí	nervové	psychiatrické	nemocí z povolání
ČSSR	1967	84,2	88,5	87,7	54,7	69,1	89,5	89,6	91,1	86,5
	1966	83,8	88,5	83,5	54,4	—	90,6	89,8	94,4	84,0
České kraje	1967	83,6	87,8	89,3	54,5	69,1	89,7	87,6	91,3	83,2
	1966	83,3	87,9	85,4	54,0	—	90,3	88,2	93,5	78,6
Slovenské kraje	1967	85,8	91,2	78,4	55,3	—	89,1	95,8	90,8	89,4
	1966	85,4	91,3	73,3	55,4	—	91,1	95,8	95,5	89,4
HL. město Praha	1967	84,6	88,3	97,5	54,3	69,1	87,6	88,2	94,2	83,7
Středočeský		85,0	88,3	84,7	50,5	—	87,9	87,8	103,2	—
Jihočeský		82,1	89,8	83,4	46,3	—	86,8	88,7	85,9	—
Západočeský		79,9	85,6	94,4	47,3	—	83,7	84,3	82,3	86,8
Severočeský		82,1	86,0	90,8	52,7	—	91,7	83,3	90,8	—
Východočeský		81,7	84,9	92,9	46,8	—	88,8	82,0	89,0	—
Jihomoravský		83,9	88,2	88,9	58,8	—	88,5	88,2	95,2	78,2
Severomoravský		86,9	90,6	80,6	68,5	—	94,2	92,9	87,9	—
Západoslovenský		87,0	94,4	83,8	55,1	—	91,0	97,8	89,7	79,7
Středoslovenský		84,5	89,8	67,3	55,8	—	86,4	93,9	91,6	99,5
Východoslovenský		85,6	88,7	—	55,2	—	87,6	95,2	91,0	93,2

5. ČINNOST ZDRAVOTNICKÝCH ZAŘÍZENÍ

5—17. Využití lůžek v procentech v nemocnicích spravovaných národními výbory podle oddělení

Pokračování

Území, kraj	Rok	Oddělení								
		dětské	z toho pro kojence a batoláta	ženské	lůžka novorozenecká	chirurgické	neuro- chirurgické	resuscitační	ortopedické	urologické
ČSSR	1967	78,4	72,8	83,4	62,7	87,4	93,8	68,4	87,9	92,6
	1966	75,4	72,2	82,8	62,4	87,7	96,8	54,0	88,0	93,5
České kraje	1967	75,2	69,2	83,1	61,8	87,1	89,1	44,4	86,7	92,0
	1966	73,2	70,1	82,1	61,5	87,4	91,6	—	86,5	93,2
Slovenské kraje	1967	84,3	78,6	84,4	64,6	88,6	112,9	72,2	93,1	93,8
	1966	79,9	75,6	84,7	64,4	89,0	118,6	54,0	94,1	93,8
HI. město Praha	1967	79,7	75,6	86,3	70,2	91,4	—	—	87,1	89,7
Středočeský		79,2	72,7	84,8	57,3	88,3	—	40,6	91,4	—
Jihočeský		68,2	62,9	82,4	59,6	84,8	—	—	86,9	106,8
Západočeský		72,9	60,8	77,7	65,2	83,1	—	—	84,0	85,1
Severočeský		77,5	74,8	80,7	57,0	84,7	—	—	82,3	91,8
Východočeský		73,7	67,6	78,9	59,7	84,4	107,7	—	88,2	85,3
Jihomoravský		69,7	59,9	86,5	64,0	88,5	79,6	—	85,4	97,0
Severomoravský		78,2	75,6	84,6	64,0	89,5	78,1	45,0	89,4	97,1
Západoslovenský		84,0	76,3	85,6	61,7	91,4	112,9	99,0	97,6	91,4
Středoslovenský		77,5	73,2	84,2	65,2	89,7	—	—	89,0	95,6
Východoslovenský	91,8	87,3	83,2	67,7	83,4	—	67,3	87,4	95,8	

Dokončen

Území, kraj	Rok	Oddělení								
		traumato- logické	plastická chirurgie	ušní - nosní - krční	oční	stomatologické	kožní	onkologické	radioizotopové	rehabilitační
ČSSR	1967	92,9	76,9	84,0	85,3	79,6	89,4	88,2	86,9	79,7
	1966	94,0	79,7	81,5	86,2	84,9	89,9	88,5	—	—
České kraje	1967	90,1	72,6	83,2	84,7	80,4	88,6	88,9	86,9	79,7
	1966	92,4	76,2	81,1	86,2	85,2	89,2	89,9	—	—
Slovenské kraje	1967	100,5	89,8	86,2	87,6	76,6	92,3	86,7	—	—
	1966	98,1	89,9	82,9	86,2	84,1	91,6	85,7	—	—
HI. město Praha	1967	—	64,5	87,5	91,1	77,9	89,1	91,8	93,2	79,7
Středočeský		—	—	81,9	85,8	—	86,8	83,6	—	—
Jihočeský		91,6	—	80,3	87,9	94,6	91,1	96,5	—	—
Západočeský		105,9	—	77,8	80,5	74,0	77,9	96,4	—	—
Severočeský		85,7	—	80,8	77,9	83,1	86,9	85,5	—	—
Východočeský		95,2	—	80,5	83,1	96,5	92,1	86,5	—	—
Jihomoravský		82,3	78,9	85,6	81,2	76,1	93,9	85,8	—	—
Severomoravský		—	95,0	86,8	89,1	81,4	87,8	91,1	76,8	—
Západoslovenský		—	87,6	88,5	88,7	76,2	92,3	85,7	—	—
Středoslovenský		112,7	—	84,6	84,7	75,9	90,3	81,8	—	—
Východoslovenský	95,4	94,4	84,6	90,3	78,1	94,1	95,8	—	—	

5. ČINNOST ZDRAVOTNICKÝCH ZAŘÍZENÍ

5—18. Využití lůžek (ve dnech) v nemocnicích spravovaných národními výbory podle oddělení

Území, kraj	Rok	Úhrn za celou nemocnici	Oddělení							
			interní	interna II.	infekční	alergologické	tuberkulózy a respiračních nemocí	nervové	psychiatrické	nemocí z povolání
ČSSR	1967	289,8	305,3	309,1	189,0	252,2	302,8	294,1	325,5	288,9
	1966	289,3	309,9	286,1	186,7	—	310,8	308,0	328,4	286,7
České kraje	1967	286,4	300,4	317,6	186,3	252,2	301,4	280,4	322,3	256,3
	1966	286,7	306,9	298,0	184,7	—	305,5	304,2	324,2	257,4
Slovenské kraje	1967	300,1	325,4	261,0	196,7	—	305,9	340,2	329,7	321,9
	1966	297,2	322,6	226,7	192,1	—	322,5	321,6	333,2	318,4
HI. město Praha	1967	276,6	291,0	355,9	180,4	252,2	300,6	229,3	331,9	282,2
Středočeský		293,5	309,8	306,3	173,9	—	286,8	309,0	339,7	—
Jihočeský		293,5	319,8	304,2	164,7	—	307,1	323,5	306,5	—
Západočeský		274,8	282,2	339,7	161,2	—	298,9	305,8	300,0	313,5
Severočeský		280,3	296,1	315,5	186,2	—	321,4	256,8	299,7	—
Východočeský		281,7	296,5	308,8	164,8	—	290,6	294,1	323,7	—
Jihomoravský		287,3	304,2	316,2	211,8	—	274,7	251,4	347,7	284,8
Severomoravský		298,8	307,0	294,2	208,5	—	323,1	321,6	307,8	—
Západoslovenský		302,7	333,7	304,7	196,2	—	323,3	353,7	327,2	281,9
Středoslovenský		297,3	323,8	191,5	192,9	—	312,1	334,6	328,8	363,0
Východoslovenský		299,2	316,7	—	200,6	—	251,6	328,9	332,0	340,3

Pokračování

Území, kraj	Rok	Oddělení								
		dětské	z toho pro kojence a batolata	ženské	lůžka novorozenecká	chirurgické	neuro- chirurgické	resuscitační	ortopedické	urologické
ČSSR	1967	268,3	251,9	287,2	218,6	305,1	329,8	235,0	306,4	318,4
	1966	258,0	248,2	285,3	219,8	302,5	352,0	162,2	305,1	322,3
České kraje	1967	253,4	235,4	285,0	213,5	302,6	315,6	112,0	301,1	311,5
	1966	247,0	237,5	283,7	215,2	299,8	333,1	—	296,3	321,0
Slovenské kraje	1967	297,3	279,5	293,1	230,3	314,0	386,4	263,4	328,9	329,8
	1966	282,0	266,6	290,0	230,7	312,3	432,9	162,2	342,0	324,4
HI. město Praha	1967	240,9	231,9	263,6	221,2	311,4	—	—	290,7	321,1
Středočeský		262,3	236,6	294,9	199,6	310,2	—	126,0	319,1	—
Jihočeský		244,7	228,6	296,8	216,8	306,7	—	—	313,7	390,0
Západočeský		249,2	209,0	268,9	228,7	292,3	—	—	299,7	306,5
Severočeský		259,6	249,4	279,2	197,4	283,3	—	—	276,4	277,0
Východočeský		253,9	237,5	265,3	205,4	293,8	393,1	—	298,2	275,5
Jihomoravský		235,1	200,8	306,1	229,2	304,6	290,4	—	294,8	324,8
Severomoravský		275,9	269,6	291,3	213,4	313,8	258,0	110,2	322,9	346,6
Západoslovenský		291,4	269,5	301,4	221,7	320,7	386,4	361,5	342,5	319,8
Středoslovenský		278,2	262,8	300,3	235,9	316,8	—	—	312,1	328,5
Východoslovenský		324,8	309,8	275,3	235,1	301,2	—	245,6	317,7	349,5

5. ČINNOST ZDRAVOTNICKÝCH ZAŘÍZENÍ

5—18. Využití lůžek (ve dnech) v nemocnicích spravovaných národními výbory podle oddělení

Dokončení

Území, kraj	Rok	Oddělení								
		traumato- logické	plastická chirurgie	ušní - nosní - krční	oční	stomatologické	kožní	onkologické	radioizotopové	rehabilitační
ČSSR	1967	337,5	270,9	283,8	288,9	278,4	298,0	311,4	288,4	284,5
	1966	332,8	279,2	275,7	299,1	290,2	300,4	316,6	—	—
České kraje	1967	326,9	252,6	279,1	286,3	281,9	303,5	315,2	288,4	284,5
	1966	325,6	263,4	272,7	299,1	294,4	300,1	321,5	—	—
Slovenské kraje	1967	366,7	327,9	298,8	298,5	266,5	281,0	303,6	—	—
	1966	352,5	328,3	285,0	299,2	275,8	301,3	306,7	—	—
Hl. město Praha Středočeský Jihočeský Západočeský Severočeský Východočeský Jihomoravský Severomoravský Západoslovenský Středoslovenský Východoslovenský	1967	—	225,6	305,9	241,5	256,2	302,0	323,3	325,4	284,5
		—	—	248,8	290,7	—	295,6	291,6	—	—
		334,3	—	257,8	317,4	345,4	332,3	342,2	—	—
		380,8	—	247,4	284,9	263,7	264,4	351,4	—	—
		308,2	—	285,9	250,2	302,4	315,7	296,3	—	—
		347,5	—	283,7	301,7	334,7	292,1	305,0	—	—
		300,3	272,3	288,1	283,5	274,8	312,0	307,7	—	—
		—	330,4	290,5	302,3	285,8	307,6	331,3	235,6	—
		—	319,7	297,0	308,1	253,8	239,2	312,7	—	—
		411,2	—	303,7	286,5	268,8	310,6	287,5	—	—
		348,1	344,7	296,1	300,2	285,1	342,5	311,0	—	—

5—19. Průměrná ošetrovací doba v nemocnicích spravovaných národními výbory podle oddělení

Území, kraj	Rok	Úhrn za celou nemocnici	Oddělení							
			interní	interna II.	infekční	alergologické	tuberkulózy a respiračních nemocí	nervové	psychiatrické	nemocí z povolání
ČSSR	1967	15,2	17,3	56,9	14,0	42,4	59,1	20,8	39,7	16,4
	1966	15,2	17,6	50,0	13,8	—	63,7	21,4	40,6	15,6
České kraje	1967	15,4	17,4	65,1	13,7	42,4	61,4	20,7	38,7	17,7
	1966	15,4	17,8	60,1	13,6	—	67,5	21,8	37,7	16,3
Slovenské kraje	1967	14,7	16,9	30,6	15,0	—	54,7	21,0	41,0	15,4
	1966	14,6	16,8	23,8	14,3	—	57,0	20,3	44,2	15,1
Hl. město Praha Středočeský Jihočeský Západočeský Severočeský Východočeský Jihomoravský Severomoravský Západoslovenský Středoslovenský Východoslovenský	1967	18,5	20,2	262,9	14,4	42,4	40,5	27,4	45,2	14,0
		14,8	17,5	37,2	14,4	—	58,4	17,6	44,4	—
		15,2	17,6	27,2	13,1	—	36,8	20,1	41,9	—
		15,4	18,9	49,1	12,6	—	62,9	22,5	25,2	23,8
		15,0	16,8	66,5	15,4	—	80,9	17,3	26,3	—
		15,2	16,9	150,3	11,9	—	69,7	20,0	42,3	—
		14,6	15,0	59,3	13,0	—	58,1	20,5	48,8	17,2
		15,2	17,6	66,6	14,4	—	71,3	20,7	35,5	—
		15,2	16,8	30,4	16,1	—	52,8	20,2	42,3	17,6
		14,3	17,3	31,1	14,8	—	68,7	20,5	43,1	11,1
		14,3	16,7	—	13,8	—	44,7	22,9	39,1	19,4

5. ČINNOST ZDRAVOTNICKÝCH ZAŘÍZENÍ

5—19. Průměrná ošetrovací doba v nemocnicích spravovaných národními výbory podle oddělení

Pokračování

Území, kraj	Rok	Oddělení							
		dětské	ženské	lůžka novorozenecká	chirurgické	neuro- chirurgické	resuscitační	ortopedické	urologické
ČSSR	1967	14,5	8,1	6,9	13,1	19,0	3,2	20,5	15,7
	1966	14,3	8,0	6,7	13,2	19,8	3,1	20,0	15,7
České kraje	1967	13,9	8,4	7,1	13,4	21,3	3,0	20,2	14,9
	1966	13,7	8,3	7,1	13,4	22,8	—	19,6	15,1
Slovenské kraje	1967	15,6	7,4	6,3	12,3	14,1	3,2	21,9	17,2
	1966	15,5	7,3	6,0	12,5	13,9	3,1	21,7	16,9
HI. město Praha	1967	19,5	7,9	7,4	15,4	—	—	27,2	15,2
Středočeský		12,2	8,5	7,2	13,5	—	3,1	21,6	—
Jihočeský		12,7	9,3	7,5	13,3	—	—	20,1	16,4
Západočeský		15,0	7,9	7,4	13,3	—	—	17,7	12,2
Severočeský		15,3	7,8	7,0	13,3	—	—	18,3	12,7
Východočeský		13,1	9,3	7,8	12,8	19,7	—	17,7	20,4
Jihomoravský		12,4	8,9	7,3	12,6	26,0	—	21,0	14,1
Severomoravský		13,5	7,8	6,4	13,9	19,7	3,0	20,0	16,7
Západoslovenský		17,3	7,1	6,2	12,5	14,1	2,5	23,7	18,9
Středoslovenský		14,4	7,5	6,5	13,0	—	—	17,9	15,5
Východoslovenský		15,1	7,5	6,2	11,2	—	3,5	24,5	16,7

Dokončen

Území, kraj	Rok	Oddělení								
		traumato- logické	plastická chirurgie	ušní - nosní - krční	oční	stomatologické	kožní	onkologické	radioizotopové	rehabilitační
ČSSR	1967	13,5	18,2	8,9	16,3	12,1	19,8	28,4	20,7	96,6
	1966	13,5	18,0	9,1	16,3	12,2	19,5	27,9	—	—
České kraje	1967	14,1	19,3	8,9	16,0	12,3	19,9	28,1	20,7	96,6
	1966	14,4	19,0	9,1	16,1	12,4	19,5	28,0	—	—
Slovenské kraje	1967	12,2	15,9	8,8	17,5	11,4	19,7	29,1	—	—
	1966	11,7	15,8	9,0	17,2	11,2	19,6	27,6	—	—
HI. město Praha	1967	—	20,9	10,1	16,8	14,1	20,7	28,9	25,6	96,6
Středočeský		—	—	8,4	14,4	—	20,4	29,1	—	—
Jihočeský		15,2	—	10,2	17,2	12,0	21,8	27,1	—	—
Západočeský		13,0	—	8,4	12,7	11,9	21,3	38,2	—	—
Severočeský		13,6	—	9,2	15,5	11,2	19,1	25,8	—	—
Východočeský		16,3	—	8,8	15,3	10,8	18,5	27,5	—	—
Jihomoravský		12,8	16,4	8,7	16,4	11,1	18,1	25,8	—	—
Severomoravský		—	21,6	8,7	17,4	14,0	20,9	28,0	15,0	—
Západoslovenský		—	16,3	8,5	18,5	10,3	18,5	26,6	—	—
Středoslovenský		14,0	—	8,5	15,9	12,3	18,0	27,4	—	—
Východoslovenský		11,5	15,2	10,0	18,6	12,2	23,7	37,3	—	—

5. ČINNOST ZDRAVOTNICKÝCH ZAŘÍZENÍ

5—20. Porodnická péče

Území, kraj	Rok	Ze 100 ústavních porodů bylo					Na 100 všech porodů, hlášených potratů a mimoděložních těhotenství bylo	
		s použitím psychopro- fylaxe	s anal- gezií	opera- tivních (bez operací ve III. době)	komplikovaných		potratů	mimodě- ložních těhoten- ství
					pozdní gestózou	eklamsií ¹⁾		
ČSSR	1967	20,5	30,7	5,0	5,1	0,08	35,8	0,5
	1966	19,4	28,8	5,1	4,9	0,10	34,1	0,5
České kraje	1967	24,0	33,5	5,2	5,0	0,07	38,3	0,5
	1966	22,9	31,9	5,3	5,1	0,09	36,9	0,5
Slovenské kraje	1967	14,2	25,7	4,5	5,3	0,10	30,7	0,4
	1966	13,0	23,1	4,9	4,8	0,10	28,4	0,4
Hl. město Praha	1967	36,8	68,5	5,4	6,0	0,07	49,2	0,4
Středočeský		19,1	59,2	6,6	6,9	0,08	35,9	0,5
Jihočeský		12,4	27,8	5,7	4,2	0,14	36,2	0,5
Západočeský		12,5	26,7	4,2	5,6	0,08	39,4	0,6
Severočeský		27,2	29,2	5,3	4,2	0,13	43,3	0,6
Východočeský		27,3	40,4	5,9	5,0	0,04	34,0	0,5
Jihomoravský		25,7	17,9	4,3	4,3	0,07	33,9	0,5
Severomoravský		26,1	26,3	5,0	4,6	0,03	38,0	0,6
Západoslovenský		18,1	18,5	4,5	5,0	0,10	32,9	0,4
Středoslovenský		18,1	25,5	4,1	5,2	0,07	31,4	0,3
Východoslovenský		5,4	34,6	5,0	6,0	0,13	26,9	0,3

¹⁾ Eklampsie vzniklé v těhotenství, za porodu a v šestinedělí

5—21. Činnost patologicko-anatomických oddělení*)

Území, kraj	Rok	Počet pato- logicko- anato- mických oddělení	Lékařská místa	Pracovní místa		Zemřelí v nemoc- nicích ¹⁾	Prove- dené pitvy	Z počtu všech zemře- lých bylo pitváno v %
				histolo- gických labo- rantů	pitve- ních sanitářů			
ČSSR	1967	73	169,47	297,80	140,18	60 034	41 473	28,7
	1966	72	163,45	264,74	136,05	57 420	40 624	28,6
České kraje	1967	53	127,49	229,73	103,03	50 865	34 028	31,3
	1966	53	123,02	203,04	98,80	48 173	32 636	30,9
Slovenské kraje	1967	20	41,98	68,07	37,15	9 169	7 445	21,0
	1966	19	40,43	61,70	37,25	9 247	7 988	22,0
Hl. město Praha	1967	6	19,50	34,50	18,75	7 951	5 860	45,8
Středočeský		5	12,25	20,00	8,25	7 698	3 410	19,8
Jihočeský		5	8,10	17,00	10,03	3 507	2 410	30,2
Západočeský		6	15,20	17,50	9,00	4 302	3 022	33,3
Severočeský		4	10,00	21,00	10,00	5 581	2 226	20,3
Východočeský		6	13,55	29,48	8,50	6 446	3 136	21,6
Jihomoravský		11	21,68	48,00	19,00	8 257	6 939	33,6
Severomoravský		10	27,21	42,25	19,50	7 123	7 025	44,7
Západoslovenský		6	15,39	22,00	13,00	4 265	3 333	21,5
Středoslovenský		9	15,59	23,50	12,50	2 515	1 704	15,3
Východoslovenský		5	11,00	22,57	11,65	2 389	2 408	27,5

*) Včetně patologicko-anatomického oddělení psychiatrické léčebny v Praze-Bohních, Dobřanech a v Kroměříži.

¹⁾ Včetně zemřelých na lůžkách novorozeneckých a bez klinických základů Institutu pro další vzdělávání lékařů a farmaceutů

5. ČINNOST ZDRAVOTNICKÝCH ZAŘÍZENÍ

5—22. Činnost soudně lékařských oddělení

Území, kraj	Rok	Počet soudně lékař- ských oddě- lení	Lékař- ská místa ¹⁾	Pracovní místa ¹⁾		Prove- dené pitvy	z toho		Počet vyšetření (znal. posudků) živých osob	
				labo- rantů	pítev- ních sanitářů		zdra- votní	soudní	celkem	z toho vyšetření na alkohol ²⁾
ČSSR	1967	14	27,38	33,00	10,95	6 904	5 678	1 226	53 966	45 843
	1966	14	29,13	30,00	9,95	6 878	5 578	1 300	56 824	43 939
České kraje	1967	9	21,38	17,00	8,45	5 304	4 568	736	33 569	27 080
	1966	9	20,88	17,00	8,45	5 250	4 530	720	34 933	26 482
Slovenské kraje	1967	5	6,00	16,00	2,50	1 600	1 110	490	20 397	18 763
	1966	5	8,25	13,00	1,50	1 628	1 048	580	21 891	17 457
Hl. město Praha	1967	2	4,85	5,00	0,60	1 978	1 949	29	4 870	2 991
Středočeský	1	2,00	2,00	2,00	463	403	60	3 316	2 919	
Jihočeský	1	0,50	—	—	152	104	48	—	—	
Západočeský	1	1,00	—	1,00	360	275	85	4 311	3 809	
Severočeský	1	1,25	1,00	1,00	429	350	79	2 457	1 605	
Východočeský	1	3,00	3,00	—	571	470	101	2 898	2 671	
Jihomoravský	1	3,00	2,00	2,85	872	747	125	6 517	5 066	
Severomoravský	1	4,78	4,00	1,00	479	270	209	9 200	8 019	
Západoslovenský	2	4,00	7,00	1,50	931	641	290	8 886	7 632	
Středoslovenský	2	1,00	6,00	1,00	199	104	95	6 635	6 635	
Východoslovenský	1	1,00	3,00	—	470	365	105	4 876	4 496	

¹⁾ V lékařských místech a pracovních místech laborantů a pitevních sanitářů jsou uvedeni pouze pracovníci v resortu zdravotnictví.

²⁾ Včetně vyšetření živých osob mimo oddělení v rámci KÚNZ a jiným zdravotnickým zařízením v kraji.

5. ČINNOST ZDRAVOTNICKÝCH ZAŘÍZENÍ

5—23. Činnost odborných léčebných ústavů, výzkumných ústavů*), kojeneckých ústavů a dětských domovů v roce 1967

	Ošetřovanci			Ošetřovací dny	Průměrná ošetřovací doba	Procento využití lůžek
	přijetí	propuštění	zemřelí			
Č S S R						
Léčebny tuberkulózy a respiračních nemocí	22 803	21 628	1 077	2 821 674	126,7	89,7
Psychiatrické léčebny	36 370	33 652	2 432	5 486 781	151,5	92,5
Onkologické ústavy	5 727	5 363	545	152 090	30,6	91,6
Rehabilitační ústavy	2 125	2 110	3	116 194	55,6	96,7
Ozdravovny dětské	22 563	22 546	—	1 133 346	50,2	97,9
Ozdravovny pro dospělé	782	652	25	20 647	28,3	58,4
Dětské odborné léčebny	3 696	3 641	2	402 147	109,6	92,6
Noční sanatoria	1 728	1 728	—	36 590	21,2	74,6
Endokrinologický ústav	1 129	1 094	1	47 525	42,7	100,2
Výzkumné ústavy (s lůžkovou složkou)	11 689	11 421	431	283 871	24,1	86,4
Kojenecké ústavy	7 164	6 822	402	729 243	101,4	84,3
Dětské domovy pro děti od 1—3 let	2 370	2 271	13	616 634	265,0	83,4
Dětské domovy pro děti do 3 let	1 083	1 020	88	93 201	85,1	79,0
České kraje						
Léčebny tuberkulózy a respiračních nemocí	13 031	12 040	931	1 554 171	123,3	87,7
Psychiatrické léčebny	29 116	26 727	2 298	4 619 437	158,9	91,9
Onkologické ústavy	3 501	3 110	404	88 834	33,3	95,4
Rehabilitační ústavy	2 125	2 110	3	116 194	55,6	96,7
Ozdravovny dětské	19 103	19 103	—	982 808	51,4	98,3
Ozdravovny pro dospělé	782	652	25	20 647	28,3	58,4
Dětské odborné léčebny	3 554	3 507	2	383 725	108,7	93,6
Noční sanatoria	1 117	1 117	—	21 383	19,1	71,4
Endokrinologický ústav	—	—	—	—	—	—
Výzkumné ústavy (s lůžkovou složkou)	10 516	10 263	430	252 762	23,8	85,4
Kojenecké ústavy	5 003	4 710	303	470 184	93,9	82,3
Dětské domovy pro děti od 1—3 let	1 920	1 824	7	455 660	243,0	81,8
Dětské domovy pro děti do 3 let	960	895	87	76 039	78,3	79,2
Slovenské kraje						
Léčebny tuberkulózy a respiračních nemocí	9 772	9 588	146	1 267 503	131,1	92,2
Psychiatrické léčebny	7 254	6 925	134	867 344	121,2	96,0
Onkologické ústavy	2 226	2 253	141	63 256	27,4	86,7
Rehabilitační ústavy	—	—	—	—	—	—
Ozdravovny dětské	3 460	3 443	—	150 538	43,6	95,0
Ozdravovny pro dospělé	—	—	—	—	—	—
Dětské odborné léčebny	142	134	—	18 422	133,5	76,5
Noční sanatoria	611	611	—	15 207	24,9	79,6
Endokrinologický ústav	1 129	1 094	1	47 525	42,7	100,2
Výzkumné ústavy (s lůžkovou složkou)	1 173	1 158	1	31 109	26,7	95,5
Kojenecké ústavy	2 161	2 112	99	259 059	118,5	88,2
Dětské domovy pro děti od 1—3 let	450	447	6	160 974	356,5	88,3
Dětské domovy pro děti do 3 let	123	125	1	17 162	137,8	78,4

*) Bez Výzkumného ústavu balneologického.

5. ČINNOST ZDRAVOTNICKÝCH ZAŘÍZENÍ

5—24. Příprava různých diagnostických sér v ml v jednotlivých krajích

Území, kraj	Rok	ABO	Anti-A ¹	Anti-Rh ₀ (D)	Ostatní vzácná krevní skupinová anti-séra	AGH	Anti-MN	Anti-H
ČSSR	1967	616 534	31 426	111 847	4336 C, 1195 c, 4257 E, 340 e, 90 C ^w , 2547 D+D ^u , 440 CD, 1704 P ₁ , 337 K, 601 k, 551 Le ^a , 405 Le ^b , 644 Fy ^a , 84 Ik ^a , 1845 Gm ^a , 620 Gm ^b , 192 Gm ^x , 180 Gm ^f , 1126 Inv	10 469	2 661	5 828
	1966	602 271	26 251	97 152	2901 C, 1130 c, 2052 E, 1294 e, 2983 D+D ^u , 96 CD, 878 P ₁ , 150 S, 547 K, 437 k, 175 Le ^a , 1250 Le ^b , 50 Fy ^a , 1808 Gm ^a , 825 Gm ^x , 1542 Inv ^a , 590 k sensib.	18 466	3 638	2 732
České kraje	1967	351 704	20 702	74 281	3924 C, 938 c, 3790 E, 340 e, 687 D+D ^u , 440 CD, 1556 P ₁ , 337 K, 601 k, 551 Le ^a , 405 Le ^b , 644 Fy ^a , 84 Ik ^a , 1665 Gm ^a , 420 Gm ^b , 192 Gm ^x , 180 Gm ^f , 926 Inv	8 282	1 918	4 748
	1966	369 906	17 885	64 108	2178 C, 681 c, 1852 E, 1294 e, 473 D+D ^u , 96 CD, 748 P ₁ , 150 S, 547 K, 437 k, 175 Le ^a , 1250 Le ^b , 50 Fy ^a , 1618 Gm ^a , 825 Gm ^x , 1542 Inv ^a	15 514	2 972	2 462
Slovenské kraje	1967	264 830	10 724	37 566	412 C, 257 c, 467 E, 90 C ^w , 1860 D+D ^u , 148 P ₁ , 180 Gm ^a , 200 Gm ^b , 200 Inv	2 187	743	1 080
	1966	232 365	8 366	33 044	723 C, 449 c, 200 E, 2510 D+D ^u , 130 P ₁ , 190 Gm ^a , 590 k sensib.	2 952	666	270
Hl. město Praha	1967	115 034	5 570	3 062	47 C, 595 E, 559 P ₁ , 183 k, 207 Gm ^a , 90 Inv	—	—	—
Středočeský		—	—	882	216 C, 158 c, 269 Le ^a , 132 Fy ^a	4 160	1 090	1 151
Jihočeský		20 870	2 270	6 034	587 D+D ^u	—	20	2 165
Západočeský		12 510	2 629	11 071	3187 C, 1708 E, 100 D+D ^u , 527 P ₁ , 337 K, 418 k, 282 Le ^a , 405 Le ^b , 512 Fy ^a , 84 Ik ^a , 878 Gm ^a , 192 Gm ^x , 180 Gm ^f , 676 Inv	—	210	1 432
Severočeský		21 130	1 700	15 263	620 E	—	—	—
Východočeský		50 425	366	1 932	174 C, 717 E	—	—	—
Jihomoravský		54 265	3 540	10 937	330 c, 340 e, 170 CD, 320 P ₁ , 580 Gm ^a , 420 Gm ^b , 160 Inv	4 122	598	—
Severomoravský		77 470	4 627	25 100	300 C, 450 c, 150 E, 270 CD, 150 P ₁	—	—	—
Západoslovenský		118 950	2 586	16 566	150 C, 87 c, 244 E, 400 D+D ^u , 180 Gm ^a , 200 Gm ^b , 200 Inv	2 187	—	580
Středoslovenský		79 430	2 974	11 586	170 c, 100 E, 1460 D+D ^u , 80 P ₁	—	—	500
Východoslovenský		66 450	5 164	9 414	262 C, 123 E, 90 C ^w , 68 P ₁	—	743	—

5. ČINNOST ZDRAVOTNICKÝCH ZAŘÍZENÍ

5—25. Spotřeba krve, erythrocytové masy a plazmy v ml na lůžko podle oborů

Území, kraj	Rok	Obor										
		chirurgický		ženský		interní		dětský			ostatní	
		krev	ery- masa	krev	ery- masa	krev	ery- masa	krev	ery- masa	plaz- ma	krev	ery- masa
ČSSR	1967	1 418	744	667	488	360	356	201	29	141	201	126
	1966	1 321	771	637	494	353	366	187	23	138	204	126
České kraje	1967	1 441	645	663	427	345	352	130	29	116	203	101
	1966	1 314	693	601	426	328	360	107	23	108	201	104
Slovenské kraje	1967	1 341	1 075	678	655	420	377	344	28	192	196	195
	1966	1 348	1 043	734	682	462	391	363	23	203	213	188
Hl. město Praha	1067	2 450	1 044	1 073	252	405	356	195	33	132	227	116
Středočeský		1 573	839	703	419	360	369	52	4	78	149	49
Jihočeský		730	520	255	295	241	332	64	13	95	174	118
Západočeský		1 495	584	600	519	312	264	148	52	168	458	264
Severočeský		831	601	585	520	226	252	141	73	73	51	41
Východočeský		1 193	563	423	356	214	299	110	14	47	108	63
Jihomoravský		1 595	452	712	498	297	483	171	16	179	174	79
Severomoravský		1 406	618	770	464	562	369	123	29	139	290	121
Západoslovenský		1 406	1 061	644	575	427	456	337	40	156	225	245
Středoslovenský		1 337	881	856	745	451	334	277	16	187	174	165
Východoslovenský		1 237	1 337	534	665	372	303	420	25	244	165	133

5—26. Záchraná a dopravní zdravotnická služba

Území, kraj	Rok	Převozy nemocných	Převezení nemocní	Počet převezených nemocných na 100 obyvatel	Počet kilometrů ujetých sanitními vozy	
					v tisících	na 1 převoz
ČSSR	1967	2 812 876	4 253 931	29,7	139 083	49,4
	1966	2 797 104	4 230 471	29,7	143 404	51,3
České kraje	1967	1 956 742	2 985 098	30,3	94 709	48,4
	1966	1 955 950	2 934 697	29,9	97 994	50,1
Slovenské kraje	1967	856 134	1 268 833	28,6	44 374	51,8
	1966	841 154	1 295 774	29,4	45 410	54,0
Hl. město Praha	1967	241 474	252 702	24,5	3 397	14,1
Středočeský		245 260	374 899	29,5	14 608	59,6
Jihočeský		99 898	170 112	26,0	8 117	81,3
Západočeský		206 527	323 029	37,6	11 600	56,2
Severočeský		219 743	340 486	30,5	10 128	46,1
Východočeský		218 307	378 649	31,4	13 304	60,9
Jihomoravský		352 278	537 178	27,7	16 934	48,1
Severomoravský		373 255	608 043	34,4	16 621	44,5
Západoslovenský		322 440	469 841	25,2	16 559	51,4
Středoslovenský		255 513	405 699	29,4	13 652	53,4
Východoslovenský		278 181	393 293	32,5	14 163	50,9

5. ČINNOST ZDRAVOTNICKÝCH ZAŘÍZENÍ

5—27. Činnost laboratorních oddělení*)

Ú z e m ě, k r a j	Rok	Počet oddě- lení	Lékař- ská místa	Pracovní místa		Počty vyšetření				Celkem
				chemi- ků	zdra- votních labo- ratorů	biochemických		hematologických		
						kvalita- tivních	kvantita- tivních	běžných	speciál- ních	
ČSSR	1967	183	166,95	119,48	2 162,86	19 812 700	14 052 508	10 033 215	487 961	44 386 384
	1966	175	157,83	110,62	2 067,02	18 928 580	12 739 423	11 057 177	572 382	43 297 562
České kraje	1967	127	107,33	90,86	1 472,83	14 589 966	10 680 807	6 417 299	354 163	32 042 235
	1966	117	102,37	83 12	1 422,74	13 945 007	9 702 568	7 182 238	390 408	31 220 221
Slovenské kraje	1967	56	59,62	28,62	690,03	5 222 734	3 371 701	3 615 916	133 798	12 344 149
	1966	58	55,46	27,50	644,28	4 983 573	3 036 855	3 874 939	181 974	12 077 341
Hl. město Praha	1967	19	20,37	15,00	200,40	1 267 960	1 597 100	766 690	32 728	3 664 478
	1966	21	23,75	14,00	231,28	1 298 806	1 519 215	1 181 728	81 553	4 081 302
Středočeský	1967	16	14,34	14,75	181,63	1 967 054	1 384 159	874 551	53 726	4 279 490
	1966	16	11,96	16,00	167,46	1 742 127	1 233 791	814 127	47 401	3 837 446
Jihočeský	1967	11	7,26	2,00	85,55	896 853	707 340	263 676	26 209	1 894 078
	1966	10	6,10	1,50	85,66	910 293	624 939	417 137	23 467	1 975 836
Západočeský	1967	18	13,90	10,00	174,50	1 382 691	1 255 502	635 718	39 835	3 313 746
	1966	15	10,85	8,00	130,20	1 163 646	1 078 276	534 803	39 407	2 816 132
Severočeský	1967	11	7,95	8,20	136,49	1 546 247	951 045	482 088	37 214	3 016 594
	1966	11	10,28	5,20	145,50	1 458 020	909 737	745 839	32 323	3 145 919
Východočeský	1967	13	8,38	6,50	191,06	1 927 833	1 308 921	906 372	41 416	4 184 542
	1966	9	11,14	8,50	192,87	1 964 470	1 179 664	993 278	52 258	4 189 670
Jihomoravský	1967	21	23,23	15,50	200,47	2 231 713	1 576 997	711 875	87 293	4 607 878
	1966	20	20,67	14,50	186,57	2 201 559	1 365 235	705 207	77 693	4 349 694
Severomoravský	1967	18	11,90	18,91	302,73	3 369 615	1 899 743	1 776 329	35 742	7 081 429
	1966	15	7,62	15,42	283,20	3 206 086	1 791 711	1 790 119	36 306	6 824 222
Západoslovenský	1967	19	27,41	10,00	298,65	2 559 853	1 613 464	1 696 729	63 956	5 934 002
	1966	17	23,54	12,50	276,15	2 429 272	1 391 419	1 666 714	90 011	5 577 416
Středoslovenský	1967	19	15,40	15,62	216,38	1 540 569	1 038 149	1 079 620	45 003	3 703 341
	1966	19	15,02	11,00	194,88	1 352 345	958 516	1 243 859	48 059	3 602 779
Východoslovenský	1967	18	16,81	3,00	175,00	1 122 312	720 088	839 567	24 839	2 706 806
	1966	22	16,90	4,00	173,25	1 201 956	686 920	964 366	43 904	2 897 146

*) Oddělení klinická biochemie, biochemického laboratorního oddělení, společného laboratorního oddělení; v roce 1967 včetně činnosti těchto oddělení v odborných léčebných ústavech (PL Bohnice a Dobřany a Tb Mirošov-Janov) a bez mikrobiologické laboratoře FN v Hradci Králové.

6. LÁZEŇSKÁ PÉČE

6—1. Lázeňské léčebny podle oboru
(k 31. 12. 1967)

Číslo indikačního seznamu	Skupina nemocí	Počet léčen		Počet oddělení	
		pro dospělé a dorost	pro děti	pro dospělé a dorost	pro děti
Č S S R					
II.	Nemoci ústrojí oběhového	11	5	1	—
III.	ústrojí trávicího	17	1	1	—
IV.	z poruchy výměny látkové a žláz s vnitřní sekrecí	1	x	—	x
V.	Nespecifické nemoci cest dýchacích	12	4	5	2
VI.	Nemoci nervové	5	4	2	1
VII.	pohybového ústrojí	28	—	13	4
VIII.	ledvín a cest močových	1	1	1	1
IX.	duševní	5	x	—	x
X.	kožní	3	—	1	—
XI.	ženské	3	x	—	x
XII.	z povolání	1	x	—	x
XIII.	ústrojí oběhového — dorost	—	x	1	x
XIV.	Nespecifické nemoci cest dýchacích — dorost	—	x	2	x
XV.	Celkové oslabení zdrav. stavu — dorost	1	x	—	x
	Preventorium Horní Smokovec	—	1	—	—
	C e l k e m	88	16	27	8
České kraje					
II.	Nemoci ústrojí oběhového	10	4	1	—
III.	ústrojí trávicího	14	1	—	—
IV.	z poruchy výměny látkové a žláz s vnitřní sekrecí	1	x	—	x
V.	Nespecifické nemoci cest dýchacích	8	3	5	1
VI.	Nemoci nervové	4	4	1	—
VII.	pohybového ústrojí	16	—	2	2
VIII.	ledvín a cest močových	1	1	—	1
IX.	duševní	4	x	—	x
X.	kožní	2	—	—	—
XI.	ženské	2	x	—	x
XII.	z povolání	1	x	—	x
XIII.	ústrojí oběhového — dorost	—	x	1	x
XIV.	Nespecifické nemoci cest dýchacích — dorost	—	x	1	x
XV.	Celkové oslabení zdrav. stavu — dorost	1	x	—	x
	C e l k e m	64	13	11	4
Slovenské kraje					
II.	Nemoci ústrojí oběhového	1	1	—	—
III.	ústrojí trávicího	3	—	1	—
IV.	z poruchy výměny látkové a žláz s vnitřní sekrecí	—	x	—	x
V.	Nespecifické nemoci cest dýchacích	4	1	—	1
VI.	Nemoci nervové	1	—	1	1
VII.	pohybového ústrojí	12	—	11	2
VIII.	ledvín a cest močových	—	—	1	—
IX.	duševní	1	x	—	x
X.	kožní	1	—	1	—
XI.	ženské	1	x	—	x
XII.	z povolání	—	x	—	x
XIII.	ústrojí oběhového — dorost	—	x	—	x
XIV.	Nespecifické nem. cest dýchacích — dorost	—	x	1	x
XV.	Celkové oslabení zdrav. stavu — dorost	—	x	—	x
	Preventorium Horní Smokovec	—	1	—	—
	C e l k e m	24	3	16	4

6. LÁZEŇSKÁ PÉČE

6—1. Lázeňské léčebny podle oboru (k 31. 12. 1966)

Dokončení

Číslo indikačního seznamu	Skupina nemocí	Lůžka celkem	v tom	
			pro dospělé a dorost	pro děti
Č S S R				
II.	Nemoci ústrojí oběhového	4 084	3 564	520
III.	ústrojí trávicího	5 190	5 073	117
IV.	z poruchy výměny látkové a žláz s vnitřní sekrecí	271	271	×
V.	Nespecifické nemoci cest dýchacích	3 864	2 799	1 065
VI.	Nemoci nervové	1 679	1 084	595
VII.	pohybového ústrojí	7 360	7 085	275
VIII.	ledvin a cest močových	512	402	110
IX.	duševní	1 178	1 178	×
X.	kožní	408	408	—
XI.	ženské	1 027	1 027	×
XII.	z povolání	322	322	×
XIII.	ústrojí oběhového — dorost	47	47	×
XIV.	Nespecifické nemoci cest dýchacích — dorost	169	169	×
XV.	Celkové oslabení zdravotního stavu — dorost	119	119	×
	Preventorium Horní Smokovec	85	—	85
	C e l k e m	26 315	23 548	2 767
České kraje				
II.	Nemoci ústrojí oběhového	3 393	2 999	394
III.	ústrojí trávicího	4 488	4 371	117
IV.	z poruchy výměny látkové a žláz s vnitřní sekrecí	271	271	×
V.	Nespecifické nemoci cest dýchacích	2 659	2 012	647
VI.	Nemoci nervové	1 428	895	533
VII.	pohybového ústrojí	4 094	3 959	135
VIII.	ledvin a cest močových	449	339	110
IX.	duševní	978	978	×
X.	kožní	310	310	—
XI.	ženské	869	869	×
XII.	z povolání	322	322	×
XIII.	ústrojí oběhového — dorost	47	47	×
XIV.	Nespecifické nemoci cest dýchacích — dorost	86	86	×
XV.	Celkové oslabení zdravotního stavu — dorost	119	119	×
	C e l k e m	19 513	17 577	1 936
Slovenské kraje				
II.	Nemoci ústrojí oběhového	691	565	126
III.	ústrojí trávicího	702	702	—
IV.	z poruchy výměny látkové a žláz s vnitřní sekrecí	—	—	×
V.	Nespecifické nemoci cest dýchacích	1 205	787	418
VI.	Nemoci nervové	251	189	62
VII.	pohybového ústrojí	3 266	3 126	140
VIII.	ledvin a cest močových	63	63	—
IX.	duševní	200	200	×
X.	kožní	98	98	—
XI.	ženské	158	158	×
XII.	z povolání	—	—	×
XIII.	ústrojí oběhového — dorost	—	—	×
XIV.	Nespecifické nemoci cest dýchacích — dorost	83	83	×
XV.	Celkové oslabení zdravotního stavu — dorost	—	—	×
	Preventorium Horní Smokovec	85	—	85
	C e l k e m	6 802	5 971	831

6. LÁZEŇSKÁ PÉČE

6—2. Lékařská místa v lázeňských léčebnách (k 31. 12. 1967)

	Celkem	v tom v léčebnách pro		
		dospělé	dorost	děti
ČSSR	427,61	378,37	5,00	44,24
České kraje	296,38	263,14	4,00	29,24
Slovenské kraje	131,23	115,23	1,00	15,00

6—3. Přijetí pacienti, ošetřovací dny a podané léčebné výkony v lázeňských léčebnách v roce 1967

	ČSSR	České kraje	Slovenské kraje	ČSSR	České kraje	Slovenské kraje
	Přijetí pacienti			Ošetřovací dny		
Ústavní péče celkem	316 059	232 783	83 276	8 063 474	5 838 732	2 224 742
z toho připadá na pojištěnce členy JZD	209 655	157 446	52 209	4 949 775	3 669 836	1 279 939
důchodce a umělce	9 380	6 545	2 835	221 593	151 260	70 333
platící pacienty (domácí)	25 058	18 676	6 382	601 956	440 712	161 244
cizince	30 488	22 221	8 267	634 423	462 628	171 795
výzkum a nepojištěné osoby	16 656	12 702	3 954	412 313	315 578	96 735
děti celkem	10 495	5 319	5 176	358 978	197 187	161 791
z toho z ciziny	14 327	9 874	4 453	884 436	601 531	282 905
	430	192	238	26 356	13 022	13 334
Ambulantní péče celkem	38 061	17 531	20 530	442 863	278 537	164 326
z toho z veřejných prostř.	10 646	5 983	4 663	180 634	99 861	80 773
platící pacienti (domácí)	25 765	10 096	15 669	244 459	163 539	80 920
cizinci	1 650	1 452	198	17 770	15 137	2 633
	Léčebné výkony celkem			z toho pro ústavní péči		
Minerální a termální koupele	2 995 426	1 682 786	1 312 640	2 567 087	1 543 595	1 023 492
Peloidní výkony	874 113	674 914	199 199	812 724	637 230	175 494
Ostatní výkony s použitím léčivých přírodních zdrojů	535 670	506 543	29 127	499 241	470 374	28 867
Vodoléčby a masáže	2 234 800	1 519 515	715 285	2 065 862	1 412 194	653 668
Rehabilitace	2 806 789	1 997 897	808 892	2 760 905	1 971 098	789 807
Elektrofyzikální výkony	1 848 953	1 288 533	560 420	1 786 068	1 250 266	535 802
Inhalace	1 937 626	1 637 434	300 192	1 867 072	1 581 154	285 918
Umělé koupele	731 372	623 091	108 281	666 736	593 580	73 156
Ostatní výkony	404 394	379 707	24 687	381 957	360 036	21 921
Celkem	14 369 143	10 310 420	4 058 723	13 407 652	9 819 527	3 588 125

6. LÁZEŇSKÁ PÉČE

6—4. Lázeňští pacienti — tuzemci podle trvalého bydliště (léčebny pro dospělé a dorost)

Území, kraj	Rok	Celkem	v tom		Z celkového počtu se léčilo v lázeňských léčebnách	
			muži	ženy	v českých krajích	ve sloven- ských krajích
ČSSR	1967	285 294	129 956	155 338	209 992	75 302
	1966	277 498	129 470	148 028	206 249	71 249
České kraje	1967	209 829	93 762	116 067	177 769	32 060
	1966	210 929	96 571	114 358	175 976	34 953
Slovenské kraje	1967	75 398	36 157	39 241	32 156	43 242
	1966	66 569	32 899	33 670	30 273	36 296
HI. město Praha	1967	30 494	12 235	18 259	26 426	4 068
Středočeský		26 998	12 727	14 271	22 258	4 740
Jihočeský		11 193	4 875	6 318	9 642	1 551
Západočeský		17 398	7 715	9 683	14 581	2 817
Severočeský		23 209	9 941	13 268	19 960	3 249
Východočeský		23 822	10 445	13 377	20 562	3 260
Jihomoravský		37 289	16 988	20 301	30 877	6 412
Severomoravský		39 426	18 836	20 590	33 463	5 963
Západoslovenský		35 959	17 031	18 928	14 730	21 229
Středoslovenský		21 351	10 263	11 088	9 555	11 796
Východoslovenský		18 088	8 836	9 225	7 871	10 217
Neudán		67	37	30	67	—

6—5. Lázeňští pacienti — cizinci (léčebny pro dospělé a dorost)

Stát	Pacienti	Ošetřovací dny	Pacienti	Ošetřovací dny
	1967		1966	
Státy socialistického tábora celkem	9 782	263 488	8 034	221 712
v tom:				
Albánská lidová republika	2	49	2	47
Bulharská lidová republika	34	983	30	1 100
Socialistická federativní republika Jugoslávie	19	423	22	482
Maďarská lidová republika	164	4 196	112	3 225
Německá demokratická republika	5 217	141 811	3 287	92 991
Polská lidová republika	579	13 443	663	15 471
Rumunská socialistická republika	71	1 574	119	3 103
Svaz sovětských socialistických republik	3 310	91 060	3 717	103 589
Čínská lidová republika	—	—	2	35
Korejská lidově demokratická republika	3	74	3	81
Mongolská lidová republika	93	1 988	77	1 588
Vietnamská demokrat. republika	5	140	—	—
Kubánská republika	285	7 747	—	—

6. LÁZEŇSKÁ PÉČE

6—5. Lázeňští pacienti — cizinci
(léčebny pro dospělé a dorost)

Dokončení

Stát	Pacienti	Ošetřovací dny	Pacienti	Ošetřovací dny
	1967		1966	
Ostatní státy celkem	6 752	144 077	6 682	140 994
v tom:				
Evropa:				
Belgie	94	2 099	142	3 080
Dánsko	315	6 587	473	9 983
Finsko	263	5 645	146	3 000
Francie	99	1 990	91	1 744
Irsko	6	106	4	76
Island	3	63	5	115
Itálie	64	2 284	60	1 726
Lucembursko	—	—	24	593
Německá spolková republika	2 261	48 177	1 649	35 560
Nizozemí	31	675	29	587
Norsko	10	209	16	341
Rakousko	2 235	46 689	1 822	37 973
Řecko	13	337	7	172
Švédsko	187	4 083	188	3 952
Švýcarsko	101	2 047	161	2 855
Velká Británie	113	2 476	82	1 721
ostatní státy	6	116	5	80
Asie:				
Afganistan	79	1 750	7	162
Indie	10	140	7	121
Írán	—	—	12	209
Izrael	62	1 315	968	20 426
Japonsko	7	195	2	42
Pákistán	—	—	5	104
Syrská arabská republika	4	81	10	229
Turecko	11	250	3	101
ostatní státy	76	1 815	23	464
Afrika:				
Alžírsko	5	144	3	63
Etiopie	—	—	1	21
Jihoafrická republika	—	—	11	271
Sjednocená arabská republika (Egypt)	5	100	4	84
Maroko	16	328	4	84
Tunisko	—	—	7	137
ostatní státy	41	1 249	48	1 086
Amerika:				
Argentina	16	345	14	276
Brazílie	10	192	5	118
Kanada	62	1 183	67	1 326
Mexické spojené státy	—	—	5	85
Spojené státy americké	478	9 931	505	10 313
ostatní státy	44	942	48	1 284
Austrálie a Nový Zéland:	22	450	19	430
Bydlící v ČSSR a s neudaným bydlištěm	45	1 002	—	—
Úhrnem	16 576	408 483	14 716	362 706
z toho se léčilo ve:				
Františkových Lázních	771	18 675	615	14 720
Karlových Varech	8 208	199 632	8 321	206 735
Mariánských Lázních	1 798	44 396	1 630	39 028
Piešťanech	2 581	57 757	2 506	55 451
Novém Smokovci a Štrbském Plese	280	9 678	290	11 499

6. LÁZEŇSKÁ PÉČE

6—6. Počet odléčených a průměrná doba léčení podle indikačního seznamu v léčebnách pro dospělé a dorost v roce 1967 (bez platících pacientů a cizinců)

Skupina chorob podle indikačního seznamu	Počet odléčených			Průměrná doba léčení		
	ČSSR	České kraje	Slovenské kraje	ČSSR	České kraje	Slovenské kraje
A. Dospělé osoby¹⁾						
I. Kontraindikace lázeňské péče	42	23	19	21,8	19,4	24,7
II. Nemoci ústrojí oběhového	36 134	30 413	5 721	25,0	25,0	25,0
III. Nemoci ústrojí trávicího	51 604	42 882	8 722	21,3	21,3	21,2
IV. Nemoci z poruchy výměny látkové a žláz s vnitřní sekrecí	5 429	4 554	875	21,2	21,1	21,3
V. Nespecifické nemoci cest dýchacích	28 297	20 616	7 681	22,2	22,0	22,8
v tom: dol. cest dýchacích	21 711	15 501	6 210	22,5	22,2	23,2
hor. cest dýchacích	6 586	5 115	1 471	21,3	21,3	21,3
VI. Nemoci nervové	22 877	15 260	7 617	27,1	26,9	27,3
VII. Nemoci pohybového ústrojí	62 902	37 605	25 297	25,9	25,1	27,0
VIII. Nemoci ledvin a cest močových	9 526	8 633	893	21,2	21,2	21,3
IX. Nemoci duševní	14 946	10 904	4 042	21,4	21,4	21,5
X. Nemoci kožní	3 112	2 199	913	21,9	21,6	22,5
XI. Nemoci ženské	9 435	7 720	1 715	28,0	27,9	28,3
XII. Nemoci z povolání ²⁾	3 538	832	2 706	21,8	22,8	21,5
XII.-11. Zaprášení plic (OLÚ Karlova Studánka)	3 390	3 390	—	30,6	30,6	—
B. Dorost³⁾						
XIII. Nemoci ústrojí oběhového	633	374	259	27,9	27,8	28,1
XIV. Nespecifické nemoci cest dýchacích	1 051	747	304	28,2	28,3	27,9
XV. Celkové oslabení zdravotního stavu	2 500	2 132	368	23,2	22,4	27,9
Celkem	255 416	188 284	67 132	24,0	23,7	24,9

¹⁾ Platí též pro dorost u indikací, pro které nejsou zřízeny zvláštní lázeňské léčebny pro dorost.

²⁾ Bez případů léčených v OLÚ Karlova Studánka.

³⁾ Ve zvláštních lázeňských léčebnách pro dorost.

6. LÁZEŇSKÁ PÉČE

6—7. Přehled lázeňských jednotek
(k 31. 12. 1967)

Sídlo lázeňské jednotky	Ústavy (včetně poliklinik)	Lůžka		Lékařská místa	Počet lůžek připadajících na 1 lékařské místo	Procento využití lůžek za rok
		celkem	z toho sezónní			
ČSSR	111	26 315	1 769	427,61	62	94,7
České kraje	81	19 513	1 769	296,38	66	96,0
Slovenské kraje	30	6 802	—	131,23	52	91,6
Poděbrady	4	1 144	—	25,77	44	91,8
Běloves	1	88	—	1,00	88	92,1
Bohdaneč	1	329	—	4,00	82	95,9
Lázně Bělohrad	1	221	—	4,00	55	94,4
Toušeň	1	85	—	1,50	57	98,8
Velichovky	1	350	—	4,91	71	92,7
Třeboň	1	130	—	3,00	43	101,6
Vráž	1	160	—	3,00	53	98,2
Bechyně	1	175	—	3,00	58	99,0
Františkovy Lázně	8	2 322	637	26,35	88	96,5
Mariánské Lázně	13	2 489	209	33,65	74	96,4
Lázně Kynžvart	1	251	—	2,09	120	89,2
Konstantinovy Lázně	1	343	—	5,00	69	91,9
Karlovy Vary	12	3 268	339	48,18	68	100,2
Kyselka	1	119	—	1,00	119	101,1
Jáchymov	1	726	—	6,00	121	101,7
LS Imperiál — Karlovy Vary	2	619	—	17,75	35	87,2
Teplice	3	763	—	16,00	48	94,0
Lázně Libverda	1	317	67	1,00	317	76,6
Lázně Kunderatice	1	156	35	2,00	78	93,3
Mšené — lázně	1	218	—	1,00	218	96,1
Bílina	1	107	—	2,00	53	100,9
Dubí	1	305	—	4,00	76	94,7
Janské Lázně	2	455	—	12,54	36	98,0
Železnice	1	122	—	2,14	57	93,7
Luhačovice	7	1 573	445	23,00	68	98,1
Ostrožská Nová Ves	1	87	37	—	—	100,7

6. LÁZEŇSKÁ PÉČE

6—7. Přehled lázeňských jednotek
(k 31. 12. 1967)

Dokončení

Sídlo lázeňské jednotky	Ústavy (včetně poliklinik)	Lůžka		Lékařská místa	Počet lůžek připadajících na 1 lékařské místo	Procento využití lůžek za rok
		celkem	z toho sezónní			
Teplíce nad Bečvou	2	666	—	10,00	67	92,9
Darkov	2	333	—	7,00	48	95,1
Slatinice	1	118	—	2,00	59	92,5
Jeseník	2	518	—	11,00	47	98,0
Bludov	1	113	—	1,00	113	95,6
Lipová - lázně	1	201	—	3,00	67	97,0
Velké Losiny	1	320	—	3,20	100	97,1
OLÚ Karlova Studánka	1	322	—	5,30	61	95,2
Piešťany	5	1 304	—	30,73	42	92,3
Smrdáky	1	158	—	3,00	53	97,4
Trenčianske Teplice	4	1 138	—	17,68	64	89,5
Sliač - kúpele (+ Kováčová)	3	691	—	15,50	45	85,2
Brusno-kúpele	1	84	—	2,00	42	95,5
Dudince	1	252	—	5,00	50	91,1
Číž - kúpele	1	187	—	4,00	47	91,9
Sklené Teplice	1	93	—	2,00	46	89,9
Lúčky - kúpele	1	158	—	2,70	59	91,6
Korytnica - kúpele	1	168	—	3,00	56	97,4
Rajecké Teplice	1	204	—	5,00	41	104,7
Turčianske Teplice	1	172	—	2,60	66	95,6
Bojnice - kúpele	1	170	—	3,27	52	102,0
Nimnica	1	309	—	4,25	73	88,8
Nový Smokovec	1	246	—	5,00	49	93,4
Štos - kúpele	1	240	—	2,00	120	91,7
Horný Smokovec	1	85	—	1,00	85	91,6
Štrbské Pleso	1	277	—	5,00	55	90,8
Ružbachy - kúpele	1	200	—	3,00	67	88,6
Lučivná	1	216	—	4,00	54	92,7
Bardejovské kúpele	1	450	—	10,50	43	91,1
Výzkumný ústav balneologický (Mar. Lázně ¹⁾)	2	104	—	8,00	13	96,9

¹⁾ Není započítán do úhrnu za české kraje resp. za ČSSR

7. NÁKLADY, TRŽBY V SÍTI LÉKÁRENSKÉ SLUŽBY

7. VÝDAJE

7—1. Výdaje na zdravotnictví (bez hospodářských a zvláštních rozpočtových organizací)

Území, kraj	Rok	Výdaje v tisících Kčs			Výdaje na 1 obyvatele v Kčs		
		celkem	z toho neinvestič- ní (provozní)	z neinvestič- ních (provoz- ních) výdaje na léky	celkem	z toho neinvestič- ní (provozní)	z neinvestič- ních (provoz- ních) výdaje na léky
ČSSR	1967	8 608 714	7 794 498	1 082 019	601,79	544,87	75,63
	1966	7 395 021	6 840 118	996 776	519,32	480,34	70,00
České kraje (organizace spravova- vané nár. výbory)	1967	5 710 809	5 244 904	743 111	579,58	532,30	75,42
	1966	5 018 329	4 687 795	685 838	510,74	477,10	69,80
Slovenské kraje (organizace spravova- vané nár. výbory)	1967	2 316 842	2 036 400	324 691	520,43	457,43	72,94
	1966	1 962 080	1 786 647	292 389	444,48	404,74	66,24
Ústředně spravované organizace MZd	1967	414 488	369 603	6 121	×	×	×
Organizace spravova- né SNR	1967	166 575	143 591	8 096	×	×	×
Organizace spravova- né nár. výbory	1967	8 027 651	7 281 304	1 067 802	561,17	509,00	74,65
Hl. město Praha		815 340	716 623	107 438	789,60	694,00	104,05
Středočeský		627 951	594 216	88 941	493,43	466,92	69,89
Jihočeský		334 797	311 876	42 745	510,89	475,91	65,23
Západočeský		511 034	479 449	64 405	594,29	557,56	74,90
Severočeský		706 263	631 024	78 944	632,62	565,23	70,71
Východočeský		687 585	650 093	88 729	569,72	538,65	73,52
Jihomoravský		997 352	912 427	134 013	513,54	469,82	69,00
Severomoravský		1 030 487	949 196	137 896	583,02	537,03	78,02
Západoslovenský		980 050	862 162	137 359	526,60	463,26	73,81
Středoslovenský		697 360	614 501	98 261	505,20	445,17	71,19
Východoslovenský		639 432	559 737	89 071	528,30	462,46	73,59

7—2. Náklady na jednotlivé druhy zdravotnických zařízení (spravovaných národními výbory)

Území, kraj	Rok	Nemocnice a porodnice								
		Prů- měrný počet lůžek	Počet ošetřova- cích dnů	Vy- užití lůžek ve dnech	Neinvestič- ní (provozní) náklady v tis. Kčs	Náklady na 1 ošetř. den v Kčs				
						neinvestič- ní (provozní)	z toho věcné	z věcných na		
léky	spec. zdrav. materiál	potraviny								
ČSSR	1967	112339	32 514 963	289	2 905 264	89,35	51,17	7,50	4,48	13,69
	1966	111637	32 276 860	289	2 488 722	77,10	41,02	6,67	3,98	13,31
České kraje	1967	84 418	24 175 764	286	2 119 982	87,69	50,52	7,02	4,48	13,70
	1966	83 987	24 075 824	287	1 815 629	75,41	40,11	6,25	3,91	13,31
Slovenské kraje	1967	27 921	8 339 199	298	785 282	94,16	53,07	8,90	4,50	13,64
	1966	27 650	8 201 036	297	673 093	82,07	43,67	7,90	4,20	13,33
Hl. město Praha	1967	10 679	2 953 905	277	302 241	102,31	61,39	9,60	5,96	13,92
Středočeský		10 161	2 981 815	293	244 012	81,83	48,39	6,75	4,87	13,64
Jihočeský		5 473	1 605 353	293	128 111	79,80	45,87	6,11	3,48	13,53
Západočeský		7 679	2 110 314	275	183 499	86,95	49,21	6,98	4,75	13,61
Severočeský		9 824	2 753 466	280	255 195	92,68	51,45	6,41	3,68	13,77
Východočeský		11 479	3 232 309	282	264 375	81,79	45,94	6,12	3,91	13,43
Jihomoravský		14 379	4 132 857	287	351 416	85,02	49,20	7,03	4,69	13,82
Severomoravský		14 744	4 405 745	299	391 133	88,77	51,01	6,83	4,15	13,76
Západoslovenský		11 379	3 437 860	302	321 823	93,61	52,04	9,14	4,35	13,61
Středoslovenský		8 624	2 561 743	297	239 283	93,40	54,27	8,64	4,47	13,80
Východoslovenský		7 918	2 339 596	295	224 176	95,81	53,28	8,80	4,76	13,53

7. NÁKLADY

7—2. Náklady na jednotlivé druhy zdravotnických zařízení (spravovaných národními výbory)

1. pokračování

Území, kraj	Rok	Léčebny tuberkulózy a respiračních nemocí									
		Průměrný počet lůžek	Počet ošetřovacích dnů	Vy-užití lůžek ve dnech	Neinvestiční (provozní) náklady v tis. Kčs	Náklady na 1 ošetř. den v Kčs					
						neinvestiční (provozní)	z toho věcné	z věcných na			
léky	spec. zdravotn. materiál	potravin									
ČSSR	1967	8 711	2 821 674	324	192 025	68,05	42,23	6,75	1,47	16,22	
	1966	9 093	2 881 606	317	173 717	60,28	34,97	6,62	1,38	15,73	
České kraje	1967	4 905	1 554 171	317	96 840	62,31	37,84	6,45	1,31	16,07	
	1966	5 205	1 614 803	310	90 572	56,09	33,42	6,47	1,31	15,60	
Slovenské kraje	1967	1 218	406 874	334	26 697	65,61	40,14	6,35	1,84	16,01	
	1966	1 230	402 130	327	23 608	58,71	34,78	6,15	1,37	15,58	
Léčebny Vys. Tatry sprav. SNR	1967	2 588	860 629	333	68 488	79,60	51,20	7,50	1,60	16,60	
	1966	2 658	864 673	325	59 537	68,85	37,96	7,11	1,52	16,05	
Hl. město Praha	1967	—	—	—	—	—	—	—	—	—	
Středočeský		1 121	377 588	337	23 040	61,01	39,31	6,78	1,50	16,44	
Jihočeský		354	108 076	305	7 276	67,32	40,24	6,92	1,23	15,65	
Západočeský		312	100 635	323	6 968	69,24	39,02	6,82	1,90	16,19	
Severočeský		380	115 413	304	7 047	61,06	36,86	7,07	1,26	15,66	
Východočeský		1 021	314 581	319	17 543	55,76	33,52	4,70	1,00	15,72	
Jihomoravský		360	115 612	321	7 042	60,91	38,30	7,49	1,23	16,52	
Severomoravský		1 357	422 266	311	27 924	66,12	38,99	6,78	1,27	16,06	
Západoslovenský		803	279 433	348	19 042	68,14	41,99	6,47	2,06	15,89	
Středoslovenský		105	37 170	354	2 141	57,60	39,39	6,08	1,24	16,01	
Východoslovenský		310	90 271	291	5 514	61,08	34,74	6,11	1,40	13,38	

2. pokračování

Území, kraj	Rok	Psychiatrické léčebny									
		Průměrný počet lůžek	Počet ošetřovacích dnů	Vy-užití lůžek ve dnech	Neinvestiční (provozní) náklady v tis. Kčs	Náklady na 1 ošetř. den v Kčs					
						neinvestiční (provozní)	z toho věcné	z věcných na			
léky	prádlo a oděvní součástky	potravin									
ČSSR	1967	16 770	5 486 781	327	262 955	47,93	28,62	3,48	1,74	12,80	
	1966	16 598	5 464 581	329	226 213	41,40	23,57	3,13	1,57	12,47	
České kraje	1967	14 213	4 619 437	325	223 109	48,29	28,92	3,45	1,74	12,79	
	1966	14 196	4 677 258	329	193 941	41,46	23,57	3,14	1,58	12,45	
Slovenské kraje	1967	2 557	867 344	339	39 846	45,94	27,02	3,64	1,71	12,81	
	1966	2 402	787 323	328	32 272	40,99	23,60	3,10	1,49	12,56	
Hl. město Praha	1967	1 741	629 825	370	30 462	48,37	29,75	4,48	1,20	12,83	
Středočeský		1 020	365 706	358	15 157	41,45	25,85	2,70	1,44	12,88	
Jihočeský		600	141 106	235	9 201	65,21	32,29	2,15	2,68	12,86	
Západočeský		1 897	608 095	321	29 300	48,18	29,07	3,44	2,29	13,30	
Severočeský		1 400	452 956	323	20 906	46,15	24,85	2,66	1,27	12,55	
Východočeský		1 530	536 592	351	27 630	51,49	32,75	3,36	1,82	12,93	
Jihomoravský		3 810	1 165 948	306	55 307	47,44	28,73	3,58	2,04	12,79	
Severomoravský		2 215	719 209	325	35 146	48,87	28,99	3,58	1,47	12,33	
Západoslovenský		1 412	480 473	340	20 855	43,41	25,87	3,49	1,77	12,99	
Středoslovenský		435	162 655	374	6 902	42,43	26,57	3,75	1,48	12,63	
Východoslovenský		710	224 216	316	12 089	53,92	29,83	3,87	1,73	12,59	

7. NÁKLADY

7—2. Náklady na jednotlivé druhy zdravotnických zařízení
(spravovaných národními výbory)

3. pokračování

Území, kraj	Rok	Ozdravovny				Dětské domovy			
		Neinvestiční (provozní) náklady v tis. Kčs	Náklady na 1 ošetřovací den v Kčs			Neinvestiční (provozní) náklady v tis. Kčs	Náklady na 1 ošetřovací den v Kčs		
			neinvestiční (provozní)	z toho všechné	z věcných na potraviny		neinvestiční (provozní)	z toho všechné	z věcných na potraviny
ČSSR	1967	46 054	39,91	26,08	15,13	33 078	46,60	21,65	8,61
	1966	40 883	35,46	22,24	14,71	27 496	43,50	19,12	8,57
České kraje	1967	39 286	39,15	25,62	15,08	25 216	47,42	21,94	8,54
	1966	35 167	35,30	22,09	14,63	20 010	42,02	18,24	8,34
Slovenské kraje	1967	6 768	44,96	29,08	15,42	7 862	44,13	20,76	8,82
	1966	5 716	36,49	23,20	15,24	7 486	45,15	20,51	8,71
Hl. město Praha	1967	—	—	—	—	2 213	51,05	23,35	9,25
Středočeský		4 076	41,36	28,99	15,20	2 130	39,34	17,53	8,79
Jihočeský		6 124	37,76	25,15	15,65	2 001	40,62	18,29	8,89
Západočeský		—	—	—	—	2 556	41,36	18,35	8,67
Severočeský		9 402	46,81	29,74	15,14	2 894	44,27	20,92	8,72
Východočeský		7 902	38,11	25,19	14,76	2 692	41,32	18,20	8,73
Jihomoravský		4 363	35,48	23,24	15,30	5 298	51,87	25,53	8,18
Severomoravský		7 419	35,07	22,32	14,71	5 432	60,04	27,77	7,91
Západoslovenský		1 312	59,42	36,64	15,72	3 706	39,26	20,46	8,99
Středoslovenský		3 712	43,41	28,38	15,54	1 739	58,19	18,97	7,83
Východoslovenský		1 744	40,60	26,59	15,02	2 417	44,88	22,28	9,06

4. pokračování

Území, kraj	Rok	Kojenecké ústavy				Jesle			
		Neinvestiční (provozní) náklady v tis. Kčs	Náklady na 1 ošetřovací den v Kčs			Neinvestiční (provozní) náklady v tis. Kčs	Náklady na 1 ošetřovací den v Kčs		
			neinvestiční (provozní)	z toho všechné	z věcných na potraviny		neinvestiční (provozní)	z toho všechné	z věcných na potraviny
ČSSR	1967	41 327	56,67	24,47	6,53	346 579	27,75	12,34	5,76
	1966	42 231	53,05	20,28	6,45	331 067	25,35	10,70	5,60
České kraje	1967	26 385	57,07	23,47	6,64	248 323	28,35	12,37	5,80
	1966	28 944	53,13	20,16	6,54	234 039	25,87	10,52	5,62
Slovenské kraje	1967	14 942	57,67	26,26	6,34	98 256	26,40	12,26	5,67
	1966	13 287	52,89	20,55	6,25	97 028	24,16	11,11	5,58
Hl. město Praha	1967	3 088	65,06	30,76	7,71	37 778	36,25	17,36	6,07
Středočeský		1 781	52,66	23,27	6,42	13 311	29,33	12,41	5,70
Jihočeský		—	—	—	—	11 569	27,28	11,73	5,73
Západočeský		4 245	55,78	23,64	6,65	26 859	29,41	12,42	5,81
Severočeský		2 979	51,38	20,30	6,07	48 648	30,44	12,92	5,91
Východočeský		4 134	52,44	21,96	6,81	32 519	25,84	10,25	5,44
Jihomoravský		5 119	54,45	20,59	6,53	36 566	25,43	11,02	5,63
Severomoravský		5 039	61,47	26,22	6,48	41 074	25,20	11,64	5,98
Západoslovenský		4 082	46,68	21,78	5,98	43 577	27,39	12,64	5,43
Středoslovenský		3 993	58,09	24,89	6,82	30 923	26,59	12,61	5,92
Východoslovenský		6 867	66,75	30,99	6,32	23 756	24,56	11,23	5,79

7. NÁKLADY

7—2. Náklady na jednotlivé druhy zdravotnických zařízení (spravovaných národními výbory)

5. pokračování

Území, kraj	Rok	Ambulantní léčebně preventivní péče								
		Roční počet lékařských hodin (úvazko- vých)	Neinvestič- ní (provozní) náklady v tis. Kčs	Náklady na 1 lékařskou hodinu v Kčs			Náklady na 1 obyvatele v Kčs			
				nein- vestiční (pro- vozní)	z toho věcné	z věc- ných na léky	nein- vestiční (pro- vozní)	z toho věcné	z věc- ných na léky	
ČSSR	1967	40 338 894	2 475 443	61,36	32,49	18,74	173,04	91,63	52,86	
	1966	39 391 944	2 254 551	57,23	28,62	17,50	158,32	79,18	48,42	
České kraje	1967	29 105 766	1 747 225	60,03	31,42	17,96	177,32	92,80	53,05	
	1966	28 625 424	1 602 981	56,00	27,62	16,75	164,16	80,45	48,80	
Slovenské kraje	1967	11 233 128	728 218	64,83	35,28	20,78	163,57	89,03	52,42	
	1966	10 766 520	651 570	60,52	30,93	19,50	147,60	75,45	47,57	
Hl. město Praha	1967	4 054 464	256 638	63,30	34,31	17,83	248,54	134,73	70,02	
Středočeský		3 560 544	211 169	59,31	29,81	17,63	165,93	83,40	49,32	
Jihočeský		1 739 208	103 142	59,30	31,14	17,80	157,39	82,63	47,24	
Západočeský		2 483 712	152 534	61,41	31,79	17,91	177,39	91,83	51,72	
Severočeský		3 263 340	192 421	58,96	30,65	17,22	172,36	89,59	50,35	
Východočeský		3 345 870	198 213	59,24	30,76	18,33	164,24	85,27	50,81	
Jihomoravský		5 289 456	321 706	60,82	31,86	18,10	165,65	86,79	49,31	
Severomoravský		5 369 172	311 402	58,00	30,64	18,43	176,18	93,07	55,98	
Západoslovenský		4 815 168	305 853	63,51	34,78	20,14	164,34	89,98	52,10	
Středoslovenský		3 441 216	228 596	66,43	35,77	21,25	165,61	89,17	52,98	
Východoslovenský		2 976 744	193 769	65,09	35,54	21,26	160,09	87,41	52,30	

dokončení

Území, kraj	Rok	Záchraná a dopravní zdravotnická služba			Hygienické stanice		Zdrav. ško- ly a žákov. domovy	Společný aparát (ÚNZ ¹⁾)
		Počet ujetých km v tisících	Nein- vestiční (provozní) náklady v tis. Kčs	Věcné náklady na 1 uje- tý km v Kčs	Nein- vestiční (provozní) náklady v tis. Kčs	Věcné náklady na 1 oby- vatele (bez očk- ov. látek)	Neinvestiční (provozní) náklady v tisících Kčs	
ČSSR	1967	126 321	202 634	0,71	201 901	4,38	101 870	148 962
	1966	129 287	178 483	0,51	179 053	3,20	98 185	146 996
České kraje	1967	84 901	134 649	0,71	137 811	4,36	69 923	106 189
	1966	87 763	119 145	0,51	120 579	3,10	66 385	105 213
Slovenské kraje	1967	41 420	67 985	0,73	64 090	4,43	31 947	42 773
	1966	41 524	59 338	0,52	58 474	3,43	31 800	41 783
Hl. město Praha	1967	2 357	8 084	1,30	16 175	6,46	8 650	12 017
Středočeský		13 173	17 850	0,69	16 296	3,81	6 013	12 523
Jihočeský		7 608	10 277	0,61	9 733	4,63	3 710	8 718
Západočeský		10 564	16 547	0,69	14 658	4,71	5 682	12 066
Severočeský		9 255	16 646	0,72	19 042	4,88	8 270	14 963
Východočeský		12 113	18 555	0,68	13 729	3,10	8 296	12 187
Jihomoravský		15 306	22 789	0,68	21 711	3,08	16 275	17 171
Severomoravský		14 525	23 901	0,72	26 467	5,16	13 027	16 544
Západoslovenský		15 708	25 273	0,69	22 961	3,44	13 891	16 435
Středoslovenský		12 732	20 769	0,77	20 273	4,56	9 247	13 218
Východoslovenský		12 980	21 943	0,74	20 856	5,79	8 809	13 120

¹⁾ Včetně zdravotní výchovy obyvatelstva.

7. NÁKLADY

7—3. Náklady na léky, krev a zdravotnické potřeby

(zařízení spravovaná národními výbory, bez nákladů na hygienickou službu a transfúzní službu v tisících Kčs)

	1967	1966
Č S S R		
Ambulantní péče celkem	1 033 515	953 655
v tom: léky	756 107	689 438 ¹⁾
speciální zdravotnický materiál	176 612	159 488
ortopedické a protetické pomůcky	100 796	104 729
Lůžková péče celkem	490 778	438 976
v tom: léky	278 559	247 938
krev a krevní výrobky	61 415	57 733
speciální zdravotnický materiál	150 804	133 305
Ú h r n e m	1 524 293	1 392 631
z toho léky	1 034 666	937 376
Náklady na 1 obyvatele úhrnem (v Kčs)	106,55	97,80
z toho na léky	72,32	65,83
České kraje		
Ambulantní péče celkem	722 465	672 442
v tom: léky	522 724	479 461
speciální zdravotnický materiál	121 089	110 539
ortopedické a protetické pomůcky	78 652	82 442
Lůžková péče celkem	355 029	317 401
v tom: léky	197 975	177 638
krev a krevní výrobky	45 004	41 812
speciální zdravotnický materiál	112 050	97 951
Ú h r n e m	1 077 494	989 843
z toho léky	720 699	657 099
Náklady na 1 obyvatele úhrnem (v Kčs)	109,35	100,74
z toho na léky	73,14	66,88
Slovenské kraje		
Ambulantní péče celkem	311 050	281 213
v tom: léky	233 383	209 977
speciální zdravotnický materiál	55 523	48 949
ortopedické a protetické pomůcky	22 144	22 287
Lůžková péče celkem	135 749	121 575
v tom: léky	80 584	70 300
krev a krevní výrobky	16 411	15 921
speciální zdravotnický materiál	38 754	35 354
Ú h r n e m	446 799	402 788
z toho léky	313 967	280 277
Náklady na 1 obyvatele úhrnem (v Kčs)	100,36	91,25
z toho na léky	70,53	63,49

¹⁾ Snížení cen léků od 1. 1. 1966.

7. TRŽBY

7—4. Tržby v síti lékárenské služby

v tisících Kčs

Území, kraj	Rok	Tržby celkem	z toho maloobchodní obrat	Obrat na 1 pracovníka
ČSSR	1967	1 923 835	407 783	224
	1966	1 766 649	388 269	211
České kraje	1967	1 366 557	297 420	217
	1966	1 257 086	282 691	204
Slovenské kraje	1967	557 278	110 363	245
	1966	509 563	105 578	231
HI. město Praha	1967	213 262	51 187	210
Středočeský		159 609	35 467	232
Jihočeský		77 579	18 445	211
Západočeský		125 916	24 057	215
Severočeský		143 751	32 167	201
Východočeský		163 878	36 386	219
Jihomoravský		239 130	51 403	220
Severomoravský		243 432	48 308	221
Západoslovenský		236 886	49 752	242
Středoslovenský		170 821	31 914	239
Východoslovenský		149 571	28 697	257

8. LÉKAŘI, DENTISTÉ A FARMACEUTI
(podle stavu k 31. 12. 1967)

8. LÉKAŘI

8—1. Celkový počet lékařů — fyzických osob podle podřízenosti

Odvětví činnosti, resort	Muži	Ženy	Celkem	
			absolutně	v procentech
ČSSR úhrnem	19 616	11 955	31 571	100,0
Ústavy národního zdraví včetně zdravotnických zařízení přímo řízených NV	15 549	10 516	26 065	82,5
Lázeňské organizace	361	200	561	1,8
Výzkumné ústavy	435	184	619	2,0
Rozpočtové organizace ústředně spravované	342	141	483	1,5
Výrobní podniky v oboru působnosti MZd	58	29	87	0,3
Resort zdravotnictví celkem	16 745	11 070	27 815	88,1
Ministerstvo školství	1 967	633	2 600	8,2
Ministerstvo dopravy	290	105	395	1,2
Československá akademie věd	196	81	277	0,9
Revoluční odborové hnutí	20	5	25	0,1
Státní úřad sociálního zabezpečení	319	56	375	1,2
Zdravotnické odbory NV	63	4	67	0,2
Ostatní	16	1	17	0,1
Ostatní resorty, ústřední orgány aj. celkem	2 871	885	3 756	11,9

8—2. Celkový počet lékařů — fyzických osob podle krajů

Území, kraj	Muži	Ženy	Celkem		v tom			
			absolutně	v procentech	resort zdravotnictví		ostatní	
					absolutně	v % ČSSR	absolutně	v % ČSSR
ČSSR	19 616	11 955	31 571	100,0	27 815	88,1	3 756	11,9
České kraje	13 881	8 594	22 475	71,2	19 783	62,7	2 692	8,5
Slovenské kraje	5 735	3 361	9 096	28,8	8 032	25,4	1 064	3,4
Hl. město Praha	2 545	1 885	4 430	14,0	3 240	10,3	1 190	3,8
Středočeský	1 374	951	2 325	7,4	2 264	7,2	61	0,2
Jihočeský	746	374	1 120	3,5	1 080	3,4	40	0,1
Západočeský	1 242	717	1 959	6,2	1 726	5,5	233	0,7
Severočeský	1 280	734	2 014	6,4	1 940	6,1	74	0,2
Východočeský	1 472	769	2 241	7,1	2 025	6,4	216	0,7
Jihomoravský	2 344	1 449	3 793	12,0	3 364	10,6	429	1,4
Severomoravský	2 309	1 363	3 672	11,6	3 345	10,6	327	1,0
Západoslovenský	2 491	1 504	3 995	12,7	3 334	10,6	661	2,1
Středoslovenský	1 458	848	2 306	7,3	2 241	7,1	65	0,2
Východoslovenský	1 496	811	2 307	7,3	2 030	6,4	277	0,9
Lékaři v cizině a jinak uvolnění	859	550	1 409	4,5	1 226	3,9	183	0,6

8. LÉKAŘI

8—3a. Lékaři podle hlavního oboru činnosti v resortu zdravotnictví

Obor činnosti	Č S S R			České kraje			Slovenské kraje		
	Muži	Ženy	Celkem	Muži	Ženy	Celkem	Muži	Ženy	Celkem
Lékaři celkem	16 745	11 070	27 815	11 796	7 987	19 783	4 949	3 083	8 032
z toho činní v oboru									
interním	1 747	1 148	2 895	1 244	846	2 090	503	302	805
infekčním	104	140	244	67	104	171	37	36	73
alergologickém	1	2	3	1	1	2	—	1	1
tuberkulózy a respiračních nemocí	539	306	845	369	203	572	170	103	273
nervovém	287	221	508	204	161	365	83	60	143
psychiatrickém	354	300	654	280	225	505	74	75	149
nemocí z povolání dětským	57	36	93	42	22	64	15	14	29
školní zdravotní služby	877	1 945	2 822	554	1 367	1 921	323	578	901
ženském	26	135	161	21	96	117	5	39	44
chirurgickém	1 105	379	1 484	766	284	1 050	339	95	434
neurochirurgickém	1 344	299	1 643	971	220	1 191	373	79	452
resuscitačním	6	2	8	5	1	6	1	1	2
ortopedickém	7	6	13	4	3	7	3	3	6
urologickém	258	63	321	201	56	257	57	7	64
traumatologickém	137	12	149	82	8	90	55	4	59
plastické chirurgie	45	7	52	36	6	42	9	1	10
ušním - nosním - krčním očním	14	7	21	11	7	18	3	—	3
stomatologickém - lékaři	404	166	570	286	136	422	118	30	148
kožním	202	331	533	163	237	400	39	94	133
onkologickém	1 532	1 650	3 182	980	1 236	2 216	552	414	966
radiologickém	203	243	446	153	172	325	50	71	121
dorostovém	110	44	154	64	27	91	46	17	63
jako obvodní územní lékaři	1	3	4	1	2	3	—	1	1
jako obvodní závodní lékaři	115	123	238	82	89	171	33	34	67
posudkové služby	2 896	850	3 746	2 024	628	2 652	872	222	1 094
rentgenovém	984	535	1 519	743	422	1 165	241	113	354
laboratorním	338	65	403	255	53	308	83	12	95
anesteziologickém	399	109	508	312	98	410	87	11	98
tělovýchovně lékařským	206	133	339	146	75	221	60	58	118
rehabilitačním	113	90	203	88	61	149	25	29	54
protetickém	38	17	55	28	10	38	10	7	17
patologicko-anatomickém	78	36	114	60	28	88	18	8	26
soudně lékařským	2	—	2	2	—	2	—	—	—
organizace zdravotnictví	133	42	175	100	35	135	33	7	40
transfúzní služby	17	7	24	11	7	18	6	—	6
záchranné služby	520	57	577	372	37	409	148	20	168
hygienické a protiepidemické služby	72	105	177	53	64	117	19	41	60
zdravotnických škol	25	6	31	23	5	28	2	1	3
teoretických oborů	499	357	856	373	259	632	126	98	224
	6	13	19	4	8	12	2	5	7
	60	31	91	52	27	79	8	4	12
všeobecná část specializační průpravy	159	542	701	94	325	419	65	217	282
středisko pro cizokrajné ne- moci	6	—	6	6	—	6	—	—	—
ostatní lékaři	719	507	1 226	463	336	799	256	171	427

8. LÉKAŘI

8—3b. Lékaři podle hlavního oboru činnosti v ostatních resortech

Obor činnosti	ČSSR			České kraje			Slovenské kraje		
	Muži	Ženy	Celkem	Muži	Ženy	Celkem	Muži	Ženy	Celkem
Lékaři celkem	2 871	885	3 756	2 085	607	2 692	786	278	1 064
z toho činní v oboru									
interním	292	82	374	222	55	277	70	27	97
infekčním	35	16	51	29	13	42	6	3	9
alergologickém	—	1	1	—	1	1	—	—	—
tuberkulózy a respiračních nemocí	26	4	30	17	3	20	9	1	10
nervovém	68	18	86	52	14	66	16	4	20
psychiatrickém	52	17	69	37	15	52	15	2	17
nemocí z povolání	11	6	17	7	3	10	4	3	7
dětském	87	77	164	67	58	125	20	19	39
školní zdravotní služby	1	1	2	1	1	2	—	—	—
ženském	120	19	139	82	11	93	38	8	46
chirurgickém	208	23	231	142	12	154	66	11	77
neurochirurgickém	3	—	3	2	—	2	1	—	1
resuscitačním	—	—	—	—	—	—	—	—	—
ortopedickém	41	—	41	31	—	31	10	—	10
urologickém	18	2	20	9	—	9	9	2	11
traumatologickém	1	—	1	1	—	1	—	—	—
plastické chirurgie	4	—	4	—	—	—	4	—	4
ušním - nosním - krčním	65	8	73	52	5	57	13	3	16
očním	45	17	62	36	12	48	9	5	14
stomatologickém - lékaři	176	72	248	121	57	178	55	15	70
kožním	48	14	62	34	10	44	14	4	18
onkologickém	13	3	16	9	1	10	4	2	6
radiologickém	1	—	1	1	—	1	—	—	—
dorostovém	2	2	4	2	2	4	—	—	—
jako obvodní územní lékaři	—	—	—	—	—	—	—	—	—
jako obvodní závodní lékaři	125	52	177	88	41	129	37	11	48
posudkové služby	317	44	361	220	35	255	97	9	106
rentgenovém	32	1	33	26	1	27	6	—	6
laboratorním	26	14	40	15	7	22	11	7	18
anesteziologickém	4	1	5	4	1	5	—	—	—
tělovýchovně lékařském	31	6	37	27	5	32	4	1	5
rehabilitačním	—	—	—	—	—	—	—	—	—
protetickém	—	—	—	—	—	—	—	—	—
patologicko-anatomickém	85	22	107	65	20	85	20	2	22
soudně lékařském	31	4	35	22	2	24	9	2	11
organizace zdravotnictví	134	23	157	99	16	115	35	7	42
transfúzní služby	—	—	—	—	—	—	—	—	—
záchranné služby	—	—	—	—	—	—	—	—	—
hygienické a protiepidemické služby	83	36	119	64	19	83	19	17	36
zdravotnických škol	—	—	—	—	—	—	—	—	—
teoretických oborů	546	257	803	395	171	566	151	86	237
všeobecná část specializační průpravy	—	—	—	—	—	—	—	—	—
středisko pro cizokrajné ne- moci	—	—	—	—	—	—	—	—	—
ostatní lékaři	140	43	183	106	16	122	34	27	61

8. LÉKAŘI

8—3c. Lékaři podle hlavního oboru činnosti celkem

Obor činnosti	Č S S R			České kraje			Slovenské kraje		
	Muži	Ženy	Celkem	Muži	Ženy	Celkem	Muži	Ženy	Celkem
Lékaři celkem	19 616	11 955	31 571	13 881	8 594	22 475	5 735	3 361	9 096
z toho činní v oboru									
interním	2 039	1 230	3 269	1 466	901	2 367	573	329	902
infekčním	139	156	295	96	117	213	43	39	82
alergologickém	1	3	4	1	2	3	—	1	1
tuberkulózy a respiračních nemocí	565	310	875	386	206	592	179	104	283
nervovém	355	239	594	256	175	431	99	64	163
psychiatrickém	406	317	723	317	240	557	89	77	166
nemocí z povolání	68	42	110	49	25	74	19	17	36
dětském	964	2 022	2 986	621	1 425	2 046	343	597	940
školní zdravotní služby	27	136	163	22	97	119	5	39	44
ženském	1 225	398	1 623	848	295	1 143	377	103	480
chirurgickém	1 552	322	1 874	1 113	232	1 345	439	90	529
neurochirurgickém	9	2	11	7	1	8	2	1	3
resuscitačním	7	6	13	4	3	7	3	3	6
ortopedickém	299	63	362	232	56	288	67	7	74
urologickém	155	14	169	91	8	99	64	6	70
traumatologickém	46	7	53	37	6	43	9	1	10
plastické chirurgie	18	7	25	11	7	18	7	—	7
ušním - nosním - krčným	469	174	643	338	141	479	131	33	164
očním	247	348	595	199	249	448	48	99	147
stomatologickém - lékaři	1 708	1 722	3 430	1 101	1 293	2 394	607	429	1 036
kožním	251	257	508	187	182	369	64	75	139
onkologickém	123	47	170	73	28	101	50	19	69
radiologickém	2	3	5	2	2	4	—	1	1
dorostovém	117	125	242	84	91	175	33	34	67
jako obvodní územní lékaři	2 896	850	3 746	2 024	628	2 652	872	222	1 094
jako obvodní závodní lékaři	1 109	587	1 696	831	463	1 294	278	124	402
posudkové služby	655	109	764	475	88	563	180	21	201
rentgenovém	431	110	541	338	99	437	93	11	104
laboratorním	232	147	379	161	82	243	71	65	136
anesteziologickém	117	91	208	92	62	154	25	29	54
tělovýchovně lékařském	69	23	92	55	15	70	14	8	22
rehabilitačním	78	36	114	60	28	88	18	8	26
protetickém	2	—	2	2	—	2	—	—	—
patologicko-anatomickém	218	64	282	165	55	220	53	9	62
soudně lékařském	48	11	59	33	9	42	15	2	17
organizace zdravotnictví	654	80	734	471	53	524	183	27	210
transfúzní služby	72	105	177	53	64	117	19	41	60
záchranné služby	25	6	31	23	5	28	2	1	3
hygienické a protiepidemické služby	582	393	975	437	278	715	145	115	260
zdravotnických škol	6	13	19	4	8	12	2	5	7
teoretických oborů	606	288	894	447	198	645	159	90	249
všeobecná část specializační průpravy	159	542	701	94	325	419	65	217	282
středisko pro cizokrajné ne- moci	6	—	6	6	—	6	—	—	—
ostatní lékaři	859	550	1 409	569	352	921	290	198	488

8. LÉKAŘI

8—4. Lékaři mimo resort zdravotnictví podle oboru činnosti v ČSSR

Obor činnosti	Školství		Doprava		ČSAV		Ostatní		Úhrn	z toho ženy
	celkem	z toho ženy	celkem	z toho ženy	celkem	z toho ženy	celkem	z toho ženy		
Lékaři celkem	2 600	633	395	105	277	81	484	66	3 756	885
z toho činní v oboru										
interním	318	67	31	6	9	3	16	6	374	82
infekčním	51	16	—	—	—	—	—	—	51	16
alergologickém	—	—	1	1	—	—	—	—	1	1
tuberkulózy a respir. nemocí	28	3	—	—	—	—	2	1	30	4
nervovém	77	15	5	2	2	—	2	1	86	18
psychiatrickém	63	16	1	1	3	—	2	—	69	17
nemocí z povolání	17	6	—	—	—	—	—	—	17	6
dětském	159	72	—	—	—	—	5	5	164	77
školní zdravot. služby	1	1	1	—	—	—	—	—	2	1
ženském	130	14	9	5	—	—	—	—	139	19
chirurgickém	215	22	13	1	1	—	2	—	231	23
neurochirurgickém	3	—	—	—	—	—	—	—	3	—
resuscitačním	—	—	—	—	—	—	—	—	—	—
ortopedickém	38	—	—	—	—	—	3	—	41	—
urologickém	20	2	—	—	—	—	—	—	20	2
traumatologickém	1	—	—	—	—	—	—	—	1	—
plastické chirurgie	4	—	—	—	—	—	—	—	4	—
ušním - nosním - krč- ním	59	6	7	1	7	1	—	—	73	8
očním	54	11	7	6	1	—	—	—	62	17
stomatologickém - lékaři	188	55	55	14	5	3	—	—	248	72
kožním	60	13	2	1	—	—	—	—	62	14
onkologickém	16	3	—	—	—	—	—	—	16	3
radiologickém	1	—	—	—	—	—	—	—	1	—
dorostovém	2	2	2	—	—	—	—	—	4	2
jako obvodní územní lékaři	—	—	—	—	—	—	—	—	—	—
jako obvodní závodní lékaři	—	—	177	52	—	—	—	—	177	52
posudkové služby	—	—	14	1	—	—	347	43	361	44
rentgenovém	27	1	6	—	—	—	—	—	33	1
laboratorním	29	7	1	—	10	7	—	—	40	14
anesteziologickém	5	1	—	—	—	—	—	—	5	1
tělových. lékařském	36	6	—	—	—	—	1	—	37	6
rehabilitačním	—	—	—	—	—	—	—	—	—	—
protetickém	—	—	—	—	—	—	—	—	—	—
patologicko-anatom.	106	22	—	—	—	—	1	—	107	22
soudně lékařském	35	4	—	—	—	—	—	—	35	4
organizace zdravotn.	41	14	25	1	1	—	90	8	157	23
transfúzní služby	—	—	—	—	—	—	—	—	—	—
záchranné služby	—	—	—	—	—	—	—	—	—	—
hygienické a protiepi- dem. služby	86	26	22	6	8	3	3	1	119	36
zdravotnických škol	—	—	—	—	—	—	—	—	—	—
teoretických oborů	595	196	—	—	202	60	5	1	802	257
všeobecná část speci- alizační průpravy	—	—	—	—	—	—	—	—	—	—
středisko pro cizo- krajné nemoci	—	—	—	—	—	—	—	—	—	—
ostatní lékaři	135	32	16	7	28	4	5	—	184	43

8. LÉKAŘI

8—5a. Lékaři podle hlavního oboru činnosti a věkových skupin v ČSSR

Obor činnosti	Věkové skupiny						Celkem
	do 29	30—39	40—49	50—59	60—69	70 a starší	
Lékaři celkem	7 421	10 301	7 768	4 456	1 393	232	31 571
z toho činí v oboru							
interním	902	1 024	780	422	109	32	3 269
infekčním	64	98	89	41	3	—	295
alergologickém	2	1	1	—	—	—	4
tuberkulózy a respiračních nemocí	117	276	282	156	39	5	875
nervovém	127	199	179	73	16	—	594
psychiatrickém	186	296	164	53	20	4	723
nemocí z povolání	19	38	36	14	3	—	110
dětském	716	1 099	791	331	43	6	2 986
školní zdravotní služby	12	51	43	41	11	5	163
ženském	300	501	487	278	51	6	1 623
chirurgickém	468	592	497	252	60	5	1 874
neurochirurgickém	2	4	4	1	—	—	11
resuscitačním	9	1	3	—	—	—	13
ortopedickém	61	114	118	55	13	1	362
urologickém	30	52	49	31	6	1	169
traumatologickém	15	13	16	9	—	—	53
plastické chirurgie	1	10	10	3	1	—	25
ušním - nosním - krčním	94	206	178	130	28	7	643
očním	107	162	184	116	22	4	595
stomatologickém - lékaři	1 427	1 045	350	414	163	31	3 430
kožním	78	155	135	109	24	7	508
onkologickém	23	53	59	26	8	1	170
radiologickém	4	1	—	—	—	—	5
dorostovém	16	98	69	43	11	5	242
jako obvodní územní lékaři	267	1 247	1 038	763	384	47	3 746
jako obvodní závodní lékaři	170	712	457	227	108	22	1 696
posudkové služby	1	133	248	249	121	12	764
rentgenovém	76	205	161	76	21	2	541
laboratorním	36	167	127	42	6	1	379
anesteziologickém	38	106	54	10	—	—	208
tělovýchovně lékařském	10	39	33	9	1	—	92
rehabilitačním	6	46	38	17	5	2	114
protetickém	—	1	—	1	—	—	2
patologicko-anatomickém	90	104	55	22	8	3	282
soudně lékařském	11	27	11	6	1	3	59
organizace zdravotnictví	8	172	308	199	39	8	734
transfúzní služby	20	69	71	15	2	—	177
záchranné služby	3	14	7	5	1	1	31
hygienické a protiepidemické služby	192	448	194	98	40	3	975
zdravotnických škol	—	7	8	4	—	—	19
teoretických oborů	309	315	200	54	11	5	894
všeobecná část specializační přípravy	657	37	7	—	—	—	701
středisko pro cizokrajné nemoci	—	3	3	—	—	—	6
ostatní lékaři	747	360	224	61	14	3	1 409

8. LÉKAŘI

8—5b. Lékaři podle hlavního oboru činnosti a věkových skupin v českých krajích

Obor činnosti	Věkové skupiny						Celkem
	do 29	30—39	40—49	50—59	60—69	70 a starší	
Lékaři celkem	4 662	7 005	5 877	3 684	1 080	167	22 475
z toho činní v oboru							
interním	607	726	595	332	83	24	2 367
infekčním	42	68	68	34	1	—	213
alergologickém	2	—	1	—	—	—	3
tuberkulózy a respiračních nemocí	66	180	194	125	25	2	592
nervovém	81	136	136	64	14	—	431
psychiatrickém	134	222	136	47	16	2	557
nemocí z povolání	12	26	24	11	1	—	74
dětském	411	708	613	281	29	4	2 046
školní zdravotní služby	7	30	33	37	8	4	119
ženském	183	316	370	233	38	3	1 143
chirurgickém	315	395	391	196	44	4	1 345
neurochirurgickém	—	4	3	1	—	—	8
resuscitačním	5	—	2	—	—	—	7
ortopedickém	48	88	96	45	10	1	288
urologickém	19	26	26	21	6	1	99
traumatologickém	10	10	14	9	—	—	43
plastické chirurgie	—	8	6	3	1	—	18
ušním - nosním - krčným	67	141	135	105	24	7	479
očním	65	116	149	97	17	4	448
stomatologickém - lékaři	923	701	253	356	135	26	2 394
kožním	54	107	96	89	19	4	369
onkologickém	12	32	33	19	4	1	101
radiologickém	3	1	—	—	—	—	4
dorostovém	7	65	56	35	7	5	175
jako obvodní územní lékaři	115	784	774	637	309	33	2 652
jako obvodní závodní lékaři	92	543	367	197	79	16	1 294
posudkové služby	—	84	190	189	93	7	563
rentgenovém	59	160	133	69	15	1	437
laboratorním	22	99	82	35	5	—	243
anesteziologickém	24	78	44	8	—	—	154
tělovýchovně lékařském	7	30	24	8	1	—	70
rehabilitačním	2	37	33	10	4	2	88
protetickém	—	1	—	1	—	—	2
patologicko-anatomickém	64	85	43	19	6	3	220
soudně lékařském	8	21	5	5	1	2	42
organizace zdravotnictví	1	95	228	164	33	3	524
transfúzní služby	9	43	50	14	1	—	117
záchranné služby	3	12	6	5	1	1	28
hygienické a protiepidemické služby	136	325	142	81	29	2	715
zdravotnických škol	—	4	4	4	—	—	12
teoretických oborů	210	225	148	46	11	5	645
všeobecná část specializační přípravy	386	26	7	—	—	—	419
středisko pro cizokrajné nemoci	—	3	3	—	—	—	6
ostatní lékaři	451	244	164	52	10	—	921

8. LÉKAŘI

8—5c. Lékaři podle hlavního oboru činnosti a věkových skupin ve slovenských krajích

Obor činnosti	Věkové skupiny						Celkem
	do 29	30—39	40—49	50—59	60—69	70 a starší	
Lékaři celkem	2 759	3 296	1 891	772	313	65	9 096
z toho činní v oboru							
interním	295	298	185	90	26	8	902
infekčním	22	30	21	7	2	—	82
alergologickém	—	1	—	—	—	—	1
tuberkulózy a respiračních nemocí	51	96	88	31	14	3	283
nervovém	46	63	43	9	2	—	163
psychiatrickém	52	74	28	6	4	2	166
nemocí z povolání	7	12	12	3	2	—	36
dětském	305	391	178	50	14	2	940
školní zdravotní služby	5	21	10	4	3	1	44
ženském	117	185	117	45	13	3	480
chirurgickém	153	197	106	56	16	1	529
neurochirurgickém	2	—	1	—	—	—	3
resuscitačním	4	1	1	—	—	—	6
ortopedickém	13	26	22	10	3	—	74
urologickém	11	26	23	10	—	—	70
traumatologickém	5	3	2	—	—	—	10
plastické chirurgie	1	2	4	—	—	—	7
ušním - nosním - krčným	27	65	43	25	4	—	164
očním	42	46	35	19	5	—	147
stomatologickém - lékaři	504	344	97	58	28	5	1 036
kožním	24	48	39	20	5	3	139
onkologickém	11	21	26	7	4	—	69
radiologickém	1	—	—	—	—	—	1
dorostovém	9	33	13	8	4	—	67
jako obvodní územní lékaři	152	463	264	126	75	14	1 094
jako obvodní závodní lékaři	78	169	90	30	29	6	402
posudkové služby	1	49	58	60	28	5	201
rentgenovém	17	45	28	7	6	1	104
laboratorním	14	68	45	7	1	1	136
anesteziologickém	14	28	10	2	—	—	54
tělovýchovně lékařském	3	9	9	1	—	—	22
rehabilitačním	4	9	5	7	1	—	26
protetickém	—	—	—	—	—	—	—
patologicko-anatomickém	26	19	12	3	2	—	62
soudně lékařském	3	6	6	1	—	1	17
organizace zdravotnictví	7	77	80	35	6	5	210
transfúzní služby	11	26	21	1	1	—	60
záchranné služby	—	2	1	—	—	—	3
hygienické a protiepidemické služby	56	123	52	17	11	1	260
zdravotnických škol	—	3	4	—	—	—	7
teoretických oborů	99	90	52	8	—	—	249
všeobecná část specializační průpravy	271	11	—	—	—	—	282
středisko pro cizokrajné nemoci	—	—	—	—	—	—	—
ostatní lékaři	296	116	60	9	4	3	488

8. LÉKAŘI

8—6. Lékaři podle hlavního oboru činnosti a roku promoce v ČSSR

Obor činnosti	Celkem	v tom s počtem let po promoci				
		do 3	4—10	11—20	21—30	31 a více
Lékaři celkem	31 571	5 206	9 204	11 432	3 234	2 495
z toho činí v oboru						
interním	3 269	647	939	1 130	329	224
infekčním	295	55	67	130	36	7
alergologickém	4	2	1	1	—	—
tuberkulózy a respiračních nemocí	875	85	221	381	119	69
nervovém	594	89	179	239	55	32
psychiatrickém	723	120	295	236	39	33
nemocí z povolání	110	13	30	46	17	4
dětském	2 986	422	998	1 224	239	103
školní zdravotní služby	163	5	36	68	26	28
ženském	1 623	197	444	655	225	102
chirurgickém	1 874	323	546	694	198	113
neurochirurgickém	11	1	3	6	1	—
resuscitačním	13	1	9	3	—	—
ortopedickém	362	43	91	159	53	16
urologickém	169	20	43	68	25	13
traumatologickém	53	10	14	21	7	1
plastické chirurgie	25	—	9	11	4	1
ušním - nosním - krčným	643	54	172	263	95	59
očním	595	63	152	244	80	56
stomatologickém - lékaři	3 430	1 013	1 179	693	271	274
kožním	508	53	142	172	85	56
onkologickém	170	14	35	90	23	8
radiologickém	5	3	1	1	—	—
dorostovém	242	8	79	102	31	22
jako obvodní územní lékaři	3 746	76	1 055	1 506	493	616
jako obvodní závodní lékaři	1 696	58	606	704	150	178
posudkové služby	764	1	63	332	178	190
rentgenovém	541	53	171	224	51	42
laboratorním	379	19	128	184	38	10
anesteziologickém	208	17	94	89	7	1
tělovýchovně lékařském	92	3	28	52	8	1
rehabilitačním	114	3	33	52	18	8
protetickém	2	—	—	1	1	—
patologicko-anatomickém	282	70	95	87	17	13
soudně lékařském	59	9	20	22	4	4
organizace zdravotnictví	734	3	84	409	149	89
transfúzní služby	177	12	48	105	9	3
záchranné služby	31	2	11	11	2	5
hygienické a protiepidemické služby	975	120	409	323	63	60
zdravotnických škol	19	—	5	11	3	—
teoretických oborů	894	183	321	330	30	30
všeobecná část specializační průpravy	701	700	1	—	—	—
středisko pro cizokrajné nemoci	6	1	2	3	—	—
ostatní lékaři	1 409	635	345	350	55	24

8. LÉKAŘI

8—7. Lékaři podle krajů a věkových skupin

Území, kraj	Počet lékařů — mužů					
	ve věku					
	do 24	25—29	30—34	35—39	40—44	45—49
ČSSR	698	2 285	2 404	3 639	3 421	2 197
České kraje	432	1 410	1 583	2 374	2 487	1 660
Slovenské kraje	266	875	821	1 265	934	537
Hlavní město Praha	26	151	251	413	462	340
Středočeský	33	137	146	227	225	158
Jihočeský	11	81	84	137	128	86
Západočeský	33	146	155	278	228	116
Severočeský	36	193	173	219	198	114
Východočeský	34	164	157	247	256	176
Jihomoravský	41	181	268	356	480	329
Severomoravský	55	263	313	409	441	276
Západoslovenský	54	288	318	538	446	283
Středoslovenský	55	257	227	328	247	119
Východoslovenský	50	268	262	362	205	116
V cizině a jinak uvolnění	270	156	50	125	105	84

Území, kraj	Počet lékařů — mužů					
	ve věku					
	50—54	55—59	60—64	65—69	70 a starší	Celkem
ČSSR	1 970	1 578	760	458	206	19 616
České kraje	1 612	1 247	599	331	146	13 881
Slovenské kraje	358	331	161	127	60	5 735
Hlavní město Praha	354	265	141	104	38	2 545
Středočeský	146	162	78	49	13	1 374
Jihočeský	96	64	36	14	9	746
Západočeský	115	91	43	23	14	1 242
Severočeský	149	112	40	30	16	1 280
Východočeský	174	139	69	33	23	1 472
Jihomoravský	290	226	109	45	19	2 344
Severomoravský	257	175	75	31	14	2 309
Západoslovenský	201	173	92	64	34	2 491
Středoslovenský	81	77	27	30	10	1 458
Východoslovenský	71	77	40	31	14	1 496
V cizině a jinak uvolnění	36	17	10	4	2	859

8—7. Lékaři podle krajů a věkových skupin

Dokončení

Území, kraj	Počet lékařek — žen					
	ve věku					
	do 24	25—29	30—34	35—39	40—44	45—49
ČSSR	1 307	3 131	2 185	2 073	1 535	615
České kraje	832	1 988	1 565	1 483	1 223	507
Slovenské kraje	475	1 143	620	590	312	108
Hlavní město Praha	59	217	293	421	353	168
Středočeský	101	233	180	150	125	54
Jihočeský	51	114	62	60	46	13
Západočeský	88	204	128	123	90	28
Severočeský	89	233	129	111	64	34
Východočeský	100	198	130	127	105	38
Jihomoravský	129	294	289	234	240	91
Severomoravský	167	349	279	212	181	70
Západoslovenský	166	450	269	294	183	68
Středoslovenský	146	308	169	128	59	20
Východoslovenský	126	295	152	133	65	20
V cizině a jinak uvolnění	85	236	105	80	24	11

Území, kraj	Počet lékařek — žen					
	ve věku					
	50—54	55—59	60—64	65—69	70 a starší	Celkem
ČSSR	528	380	130	45	26	11 955
České kraje	476	349	114	36	21	8 594
Slovenské kraje	52	31	16	9	5	3 361
Hlavní město Praha	184	132	43	11	4	1 885
Středočeský	44	49	9	6	—	951
Jihočeský	13	7	5	3	—	374
Západočeský	23	21	7	2	3	717
Severočeský	34	24	12	1	3	734
Východočeský	29	28	6	3	5	769
Jihomoravský	90	57	18	4	3	1 449
Severomoravský	54	28	14	6	3	1 363
Západoslovenský	39	19	9	5	2	1 504
Středoslovenský	9	3	3	1	2	848
Východoslovenský	4	9	4	3	—	811
V cizině a jinak uvolnění	5	3	—	—	1	550

8. LÉKAŘI

8—8. Lékaři (fyzické osoby) podle oboru činnosti a věkových skupin v ÚNZ — ČSSR

Obor činnosti	Věkové skupiny						Celkem
	do 29	30—39	40—49	50—59	60—69	70 a starší	
Lékaři celkem	6 042	8 624	6 208	3 742	1 177	179	25 972
z toho činní v oboru							
interním	792	758	512	297	75	13	2 447
infekčním	64	77	65	37	3	—	246
alergologickém	1	1	1	—	—	—	3
tuberkulózy a respiračních nemocí	92	253	253	155	38	5	796
nervovém	127	186	155	56	13	—	537
psychiatrickém	193	300	138	43	14	2	690
nemocí z povolání	11	15	21	8	—	—	55
dětském	704	1 022	710	288	38	5	2 767
školní zdravotní služby	12	51	44	42	11	5	165
ženském	296	462	423	245	42	6	1 474
chirurgickém	450	505	392	195	45	3	1 590
neurochirurgickém	2	4	2	1	—	—	9
resuscitačním	9	1	3	—	—	—	13
ortopedickém	65	122	123	52	7	—	369
urologickém	32	48	46	31	6	1	164
traumatologickém	14	9	10	7	—	—	40
plastické chirurgie	1	8	8	3	—	—	20
ušním - nosním - krčným	96	194	154	118	23	5	590
očním	108	168	180	102	19	2	579
stomatologickém - lékaři	1 377	953	288	368	152	30	3 168
kožním	76	157	118	107	21	7	486
onkologickém	18	48	41	20	4	1	132
radiologickém	3	1	—	—	—	—	4
dorostovém	16	101	75	50	12	5	259
jako obvodní územní lékaři	269	1 254	1 050	776	385	48	3 782
jako obvodní závodní lékaři	156	660	422	209	95	18	1 560
posudkové služby	1	78	135	133	77	5	429
rentgenovém	75	201	149	69	20	2	516
laboratorním	21	90	70	26	4	1	212
anesteziologickém	34	98	50	5	—	—	187
tělovýchovně lékařském	5	32	23	10	2	—	72
rehabilitačním	5	41	41	16	3	1	107
protetickém	—	2	3	1	—	—	6
patologicko-anatomickém	74	91	45	18	7	—	235
soudně lékařském	7	13	6	7	1	2	36
organizace zdravotnictví	6	118	217	133	25	8	507
transfúzní služby	20	69	63	16	2	—	170
záchranné služby	4	18	7	5	1	1	36
hygienické a protiepidemické služby	153	353	137	86	32	3	764
zdravotnických škol	—	13	16	4	—	—	33
teoretických oborů	6	2	3	2	—	—	13
všeobecná část specializační průpravy	647	45	7	—	—	—	699
středisko pro cizokrajné nemoci	—	2	2	1	—	—	5
ostatní lékaři	×	×	×	×	×	×	×

8. DENTISTÉ

8—9. Dentisté podle krajů a věkových skupin

Území, kraj	Počet dentistů — mužů i žen					
	ve věku					
	do 24	25—29	30—34	35—39	40—44	45—49
ČSSR	—	—	2	4	31	199
České kraje	—	—	1	3	10	166
Slovenské kraje	—	—	1	1	21	33
Hlavní město Praha	—	—	—	—	—	16
Středočeský	—	—	—	—	1	18
Jihočeský	—	—	—	—	—	9
Západočeský	—	—	—	1	2	10
Severočeský	—	—	1	1	2	27
Východočeský	—	—	—	1	2	34
Jihomoravský	—	—	—	—	1	24
Severomoravský	—	—	—	—	2	28
Západoslovenský	—	—	1	—	8	17
Středoslovenský	—	—	—	—	9	8
Východoslovenský	—	—	—	1	3	8
V cizině a jinak uvolnění	—	—	—	—	1	—

Území, kraj	Počet dentistů — mužů i žen					
	ve věku					
	50—54	55—59	60—64	65—69	70 a starší	Celkem
ČSSR	582	692	307	86	27	1 930
České kraje	477	558	242	75	21	1 553
Slovenské kraje	105	134	65	11	6	377
Hlavní město Praha	41	65	44	11	4	181
Středočeský	62	87	45	14	6	233
Jihočeský	43	42	15	5	2	116
Západočeský	30	41	18	6	3	111
Severočeský	56	68	20	8	1	184
Východočeský	83	69	42	16	4	251
Jihomoravský	83	94	40	11	1	254
Severomoravský	79	91	18	4	—	222
Západoslovenský	47	68	32	6	2	181
Středoslovenský	36	36	16	2	3	110
Východoslovenský	22	29	16	3	1	83
V cizině a jinak uvolnění	—	2	1	—	—	4

8. FARMACEUTI

8—10. Celkový počet farmaceutů — fyzických osob podle podřízenosti

Resort	Muži	Ženy	Celkem	
			absolutně	v procentech
ČSSR úhrnem	2 230	3 150	5 380	100,0
Resort zdravotnictví	2 066	2 982	5 048	93,8
Ministerstvo školství	82	86	168	3,1
Ministerstvo dopravy	3	3	6	0,1
Československá akademie věd	36	42	78	1,5
Ostatní	43	37	80	1,5
Ostatní resorty, ústřední orgány aj. celkem	164	168	332	6,2

8—11. Celkový počet farmaceutů — fyzických osob podle krajů

Území, kraj	Muži	Ženy	Celkem		v tom			
			absolutně	v procentech	resort zdravotnictví		ostatní	
					absolutně	v % ČSSR	absolutně	v % ČSSR
ČSSR	2 230	3 150	5 380	100,0	5 048	93,8	332	6,2
České kraje	1 651	2 227	3 878	72,1	3 731	69,3	147	2,8
Slovenské kraje	579	923	1 502	27,9	1 317	24,5	185	3,4
Hlavní město Praha	338	508	846	15,7	778	14,5	69	1,2
Středočeský	217	211	428	8,0	420	7,8	8	0,2
Jihočeský	96	104	200	3,7	195	3,6	5	0,1
Západočeský	123	160	283	5,3	282	5,3	1	0,0
Severočeský	165	186	351	6,5	346	6,4	5	0,1
Východočeský	196	229	425	7,9	411	7,6	14	0,3
Jihomoravský	263	424	687	12,7	654	12,1	32	0,6
Severomoravský	233	357	590	11,0	582	10,8	8	0,2
Západoslovenský	302	477	779	14,5	623	11,6	156	2,9
Středoslovenský	137	225	362	6,7	361	6,7	1	0,0
Východoslovenský	124	157	281	5,2	276	5,1	5	0,1
V cizině a jinak uvolnění	36	112	148	2,8	120	2,3	28	0,5

8—12. Farmaceuti podle krajů a věkových skupin

Území, kraj	Počet farmaceutů — mužů					
	ve věku					
	do 24	25—29	30—34	35—39	40—44	45—49
ČSSR	38	89	109	408	440	443
České kraje	23	42	57	309	353	369
Slovenské kraje	15	47	52	99	87	74
Hlavní město Praha	1	2	6	54	81	89
Středočeský	4	3	2	40	57	48
Jihočeský	—	2	3	18	23	20
Západočeský	2	3	5	16	28	25
Severočeský	4	8	5	29	24	33
Východočeský	3	7	5	47	44	41
Jihomoravský	1	10	17	45	52	64
Severomoravský	3	6	13	56	40	44
Západoslovenský	3	28	36	55	51	42
Středoslovenský	6	6	6	23	20	18
Východoslovenský	2	12	6	18	15	14
V cizině a jinak uvolnění	9	2	5	7	5	5

Území, kraj	Počet farmaceutů — mužů					
	ve věku					
	50—54	55—59	60—64	65—69	70 a starší	Celkem
ČSSR	238	263	113	61	28	2 230
České kraje	180	204	69	27	18	1 651
Slovenské kraje	58	59	44	34	10	579
Hlavní město Praha	37	47	17	3	1	338
Středočeský	25	22	7	6	3	217
Jihočeský	7	12	9	2	—	96
Západočeský	18	13	7	3	3	123
Severočeský	21	23	8	6	4	165
Východočeský	26	15	5	1	2	196
Jihomoravský	21	37	12	2	2	263
Severomoravský	25	35	4	4	3	233
Západoslovenský	23	27	18	16	3	302
Středoslovenský	20	14	11	7	6	137
Východoslovenský	13	18	15	10	1	124
V cizině a jinak uvolnění	2	—	—	1	—	36

8. FARMACEUTI

8—12. Farmaceuti podle krajů a věkových skupin

Dokončení

Území, kraj	Počet farmaceutek — žen					
	ve věku					
	do 24	25—29	30—34	35—39	40—44	45—49
ČSSR	206	427	373	704	709	338
České kraje	98	216	235	486	564	287
Slovenské kraje	108	211	138	218	145	51
Hlavní město Praha	4	19	22	123	157	101
Středočeský	7	10	11	48	64	31
Jihočeský	8	14	9	13	25	11
Západočeský	11	14	9	27	34	24
Severočeský	9	24	11	38	37	22
Východočeský	11	22	28	38	67	30
Jihomoravský	18	45	72	114	97	40
Severomoravský	27	45	61	77	82	27
Západoslovenský	35	86	68	135	96	32
Středoslovenský	32	53	35	53	25	10
Východoslovenský	26	45	21	24	22	9
V cizině a jinak uvolnění	18	50	26	14	3	1

Území, kraj	Počet farmaceutek — žen					
	ve věku					
	50—54	55—59	60—64	65—69	70 a starší	Celkem
ČSSR	181	157	44	10	1	3 150
České kraje	164	135	33	8	1	2 227
Slovenské kraje	17	22	11	2	—	923
Hlavní město Praha	47	31	4	—	—	508
Středočeský	19	10	10	1	—	211
Jihočeský	8	14	2	—	—	104
Západočeský	15	19	6	1	—	160
Severočeský	24	19	2	—	—	186
Východočeský	17	11	1	3	1	229
Jihomoravský	19	15	4	—	—	424
Severomoravský	15	16	4	3	—	357
Západoslovenský	10	11	4	—	—	477
Středoslovenský	6	8	2	1	—	225
Východoslovenský	1	3	5	1	—	157
V cizině a jinak uvolnění	—	—	—	—	—	112

8. FARMACEUTI

8—13. Farmaceuti v resortu zdravotnictví podle oboru hlavní činnosti a věkových skupin

Obor hlavní činnosti	Farmaceuti ve věku						Celkem	
	do 29	30—39	40—49	50—59	60—69	70 a starší	absolutně	v procentech
Č S S R								
Celkem	696	1 448	1 828	821	226	29	5 048	100,0
v tom:								
v lékárně	525	1 044	1 422	694	201	27	3 913	77,5
v kontrolní laboratoři	20	22	21	6	3	—	72	1,4
v řídicích složkách lékárenské služby:								
v KÚNZ	—	15	36	17	2	—	70	1,4
v OÚNZ	1	34	73	20	4	—	132	2,6
v hygienickoepidemiologické službě	12	41	35	6	—	—	94	1,9
v transfúzní službě	2	8	9	1	1	—	21	0,4
ve výzkumném ústavu	6	36	30	8	1	—	81	1,6
v ostatních ústavech a jednotkách ústředně spravovaných MZd (vč. lázeňských jednotek)	6	48	56	13	4	1	128	2,5
v zdravotnické výrobě	32	87	50	27	1	—	197	3,9
v zdravotnickém zásobování	17	41	58	22	6	—	144	2,9
v jiném oboru	10	31	26	6	2	1	76	1,5
v cizině a jinak uvolnění	65	41	12	1	1	—	120	2,4
České kraje								
Celkem	368	1 033	1 507	668	136	19	3 731	100,0
v tom:								
v lékárně	292	749	1 197	568	119	18	2 943	78,9
v kontrolní laboratoři	13	13	17	4	2	—	49	1,3
v řídicích složkách lékárenské služby:								
v KÚNZ	—	9	30	14	1	—	54	1,4
v OÚNZ	—	29	51	13	2	—	95	2,6
v hygienickoepidemiologické službě	4	30	21	3	—	—	58	1,6
v transfúzní službě	—	5	7	1	—	—	13	0,3
ve výzkumném ústavu	1	28	23	8	1	—	61	1,6
v ostatních ústavech a jednotkách ústředně spravovaných MZd (vč. lázeňských jednotek)	4	29	42	11	3	1	90	2,4
v zdravotnické výrobě	14	73	45	25	1	—	158	4,2
v zdravotnickém zásobování	6	27	45	17	5	—	100	2,7
v jiném oboru	2	19	20	4	2	—	47	1,3
v cizině a jinak uvolnění	32	22	9	—	—	—	63	1,7
Slovenské kraje								
Celkem	328	415	321	153	90	10	1 317	100,0
v tom:								
v lékárně	233	295	225	126	82	9	970	73,7
v kontrolní laboratoři	7	9	4	2	1	—	23	1,8
v řídicích složkách lékárenské služby:								
v KÚNZ	—	6	6	3	1	—	16	1,2
v OÚNZ	1	5	22	7	2	—	37	2,8
v hygienickoepidemiologické službě	8	11	14	3	—	—	36	2,7
v transfúzní službě	2	3	2	—	1	—	8	0,6
ve výzkumném ústavu	5	8	7	—	—	—	20	1,5
v ostatních ústavech a jednotkách ústředně spravovaných MZd (vč. lázeňských jednotek)	2	19	14	2	1	—	38	2,9
v zdravotnické výrobě	18	14	5	2	—	—	39	3,0
v zdravotnickém zásobování	11	14	13	5	1	—	44	3,3
v jiném oboru	8	12	6	2	—	1	29	2,2
v cizině a jinak uvolnění	33	19	3	1	1	—	57	4,3

9. PRACOVNICI

9. PRACOVNÍCI

9—1. Celkový přehled počtu pracovníků — fyzických osob (zařízení resortu zdravotnictví) (k 31. 12. 1967)

	Č S S R	České kraje	Slovenské kraje
Úhrnem (všechny organizace)	238 311	170 579	67 732
Rozpočtové organizace spravované			
— národními výbory	196 606	141 996	54 610
z toho lékárenská služba	9 199	6 824	2 375
— pověřenectvem SNR pro zdravotnictví	3 323	—	3 323
v tom: výzkumné ústavy	978	—	978
ostatní	2 345	—	2 345
— ministerstvem zdravotnictví	5 863	5 694	169
v tom: výzkumné ústavy	3 642	3 473	169
ostatní (včetně aparátu MZd)	2 221	2 221	—
Lázeňské organizace celkem	11 974	7 994	3 980
v tom: lázeňské léčebny	11 679	7 747	3 932
výzkumný ústav	153	153	—
ostatní (ústřední správa a Balnea)	142	94	48
Zdravotnické zásobování n. p.	2 491	1 778	713
Zdravoprojekt	444	209	235
Průmyslové podniky celkem	17 610	12 908	4 702
v tom: Spofa	14 665	10 892	3 773
z toho výzkumné ústavy	1 525	1 525	—
Ústav sér a očkovacích látek	1 751	1 149	602
z toho výzkumný ústav imunologický	218	218	—
Ziřelny podniky	1 194	867	327

V přehledu není uveden počet pracovníků Ústavu kosmetiky v Praze (195) a počet učňů.

V železničním zdravotnictví pracuje v ČSSR 1 834 pracovníků.

Hospodářské organizace státních lázní a zřelny podniky na Slovensku spravuje pověřenectvo SNR pro zdravotnictví.

9—2. Počet pracovníků (přepočtený) ve výzkumných ústavech podle skupin (k 31. 12. 1967)

Skupiny pracovníků	Č S S R	České kraje	Slovenské kraje
Celkem	4 269	3 386	883
v tom: vědeční pracovníci	449	384	65
techničtí a odborní pracovníci	1 991	1 470	521
dělničtí	409	288	121
administrativní a pomocní pracovníci	815	677	138
pracovníci nepodléhající platovému řádu pro výzkumné ústavy	605	567	38

V přehledu není uveden počet pracovníků výzkumných ústavů spravovaných hospodářskými organizacemi (Spofa 1 525, ÚSLZ 153, ÚSOL 218).

9. PRACOVNÍCI

9—3. Počet pracovníků ve zdravotnických zařízeních podle kategorií v ČSSR
(zařízení spravovaná ústředně a národními výbory bez lékárenské služby; přepočtený počet
k 31. 12.)

	R o k					
	1962	1963	1964	1965	1966	1967
C e l k e m	171 918	177 251	181 283	187 722	195 294	202 885
Lékaři	21 799	22 604	23 213	24 204	25 228	26 383
Farmaceuti	.	363	372	420	429	429
Ostatní pracovníci s vysoko- školským vzděláním	1 457	1 114	1 158	1 202	1 312	1 438
Dentisté	2 130	2 083	2 018	1 969	1 894	1 831
Zdravotní sestry	33 114	34 184	35 491	36 244	37 917	39 507
Dětské sestry	16 362	17 171	18 176	19 252	20 433	21 613
Dietní sestry	680	691	679	702	739	783
Zubní sestry	.	.	.	1 258	1 875	2 231
Ženské sestry	4 659	4 641	4 634	4 648	4 678	4 949
Rehabilitační pracovníci	1 956	2 008	2 083	2 205	2 354	2 404
Asistenti hygienické služby	1 270	1 337	1 408	1 464	1 490	1 647
Zdravotní laboranti	5 317	5 540	5 747	6 075	6 414	6 937
Rentgenoví laboranti	2 165	2 279	2 326	2 474	2 570	2 758
Zubní laboranti	3 709	3 758	3 872	4 023	4 311	4 643
Lékárenští laboranti	114	101	100	117	107	116
Oční optici	16	17	16	9	3	—
Střední zdravotničtí pracovníci c e l k e m	69 362	71 727	74 532	78 471	82 891	87 588
Zubní instrumentářky	4 333	4 367	4 319	3 572	3 149	3 001
Lázeňští	469	502	482	489	535	695
Pěstounky v jeslích	3 069	3 162	3 155	3 088	3 040	2 906
Sanitářky	4 909	4 838	4 590	4 543	4 563	4 732
Sanitáři	5 622	5 728	5 792	6 054	6 261	1 820
Sádrovníci	96	101	104	98	94	94
Dezinfektoři	573	544	540	537	527	405
Nižší zdravotničtí pracovníci c e l k e m	19 071	19 242	18 982	18 381	18 169	13 653
Odborní zdravotničtí pracov- níci ú h r n e m	113 819	117 133	120 275	124 647	129 923	131 322
Učitelé	830	837	848	867	862	805
Ostatní odborní pracovníci	899	1 092	1 254	1 367	1 683	1 446
Administrativní pracovníci	10 529	10 724	10 492	10 792	11 149	11 549
Pomocní pracovníci	45 841	47 465	48 414	50 049	51 677	57 763

9. PRACOVNÍCI

9—4. Počet pracovníků (přečtený) podle kategorií

(zařízení spravovaná ministerstvem, pověřenectvem SNR pro zdravotnictví a národními výbory včetně lékařské služby; k 31. 12. 1967)

Kategorie pracovníků	Z a ř í z e n í									
	c e l k e m			s p r a v o v á n á						
				m i n i s t e r s t v e m ¹⁾			p o v ě ř. S N R p r o z d r a v. Č S S R = S l o v. k r a j e	n á r o d n í m i v ý b o r y v ě l. l é k á r e n s k é s l u ž b y ²⁾		
	Č S S R	Č e s k é k r a j e	S l o v e n s k é k r a j e	Č S S R	Č e s k é k r a j e	S l o v e n s k é k r a j e		Č S S R	Č e s k é k r a j e	S l o v e n s k é k r a j e
C e l k e m	211 470	150 694	60 776	13 699	13 556	143	7 149	190 622	137 138	53 484
Lékaři	26 383	18 764	7 619	1 128	1 109	19	505	24 750	17 655	7 095
Farmaceuti	4 248	3 110	1 138	23	23	—	47	4 178	3 087	1 091
Ostatní pracovníci s vysokoškolským vzděláním	1 438	1 055	383	509	493	16	169	760	562	198
Dentisté	1 831	1 475	356	1	1	—	—	1 830	1 474	356
Zdravotní sestry	39 507	29 111	10 396	1 209	1 209	—	620	37 678	27 902	9 776
Dětské sestry	21 613	15 016	6 597	334	334	—	190	21 089	14 682	6 407
Dietní sestry	783	557	226	102	102	—	63	618	455	163
Zubní sestry	2 231	1 611	620	18	18	—	1	2 212	1 593	619
Ženské sestry	4 949	3 256	1 693	36	36	—	4	4 909	3 220	1 689
Rehabilitační pracovníci	2 404	1 769	635	341	341	—	200	1 863	1 428	435
Asistenti hygien. služby	1 647	1 098	549	27	27	—	12	1 608	1 071	537
Zdravotní laboranti	6 937	4 813	2 124	977	941	36	419	5 541	3 872	1 669
Rentgenoví laboranti	2 758	1 929	829	60	60	—	57	2 641	1 869	772
Zubní laboranti	4 643	3 448	1 195	36	36	—	6	4 601	3 412	1 189
Lékařští laboranti	2 521	1 810	711	5	5	—	5	2 511	1 805	706
Střední zdravotničtí pracovníci celkem	89 993	64 418	25 575	3 145	3 109	36	1 577	85 271	61 309	23 962
Zubní instrumentářky	3 001	2 247	754	10	10	—	1	2 990	2 237	753
Lázeňští ³⁾	695	469	226	440	440	—	201	54	29	25
Pěstounky v jeslích	2 906	1 958	948	—	—	—	—	2 906	1 958	948
Sanitářky	5 576	3 665	1 911	220	220	—	109	5 247	3 445	1 802
Sanitáři	1 820	1 415	405	65	65	—	28	1 727	1 350	377
Sádrovníci	94	70	24	—	—	—	—	94	70	24
Dezinfektoři	405	285	120	5	5	—	10	390	280	110
Nižší zdravotničtí pracovníci celkem	14 497	10 109	4 388	740	740	—	349	13 408	9 369	4 039
Odborní zdravotničtí pracovníci úhrnem	138 390	98 931	39 459	5 546	5 475	71	2 647	130 197	93 456	36 741
Učitelé	805	564	241	—	—	—	—	805	564	241
Ostatní odborní pracovníci	1 685	1 240	445	785	777	8	267	33	463	170
Administrativní pracovníci	11 909	8 506	3 403	1 617	1 607	10	590	9 702	6 899	2 803
Pomocní pracovníci	58 681	41 453	17 228	5 751	5 697	54	3 645	49 285	35 756	13 529

¹⁾ Včetně hospodářských organizací lázní (bez učňů) a aparátu MZd; Zdravotnické zásobování n.p., Oční optika n.p., průmyslové podniky a Zdravoprojekt v přehledu uvedeny nejsou.

²⁾ Bez Ústavu kosmetiky v Praze.

³⁾ Včetně masérů a zábalářů.

9. PRACOVNÍCI

9—5. Počet pracovníků (přepočtený) podle kategorií (zařízení spravovaná národními výbory bez lékařské služby; k 31. 12.)

Území, kraj	Rok	Lékaři	Farma- ceuti	Ostatní pracov- níci s vysoko- škou, vzdělá- ním	Denti- sté	Střední zdravotničtí pracovníci				
						sestry				
						zdra- votní	dětské	dietní	zubní	ženské
ČSSR	1967	24 750	359	760	1 830	37 678	21 089	618	2 212	4 909
	1966	23 641	359	685	1 893	36 140	19 911	577	1 862	4 643
České kraje	1967	17 655	234	562	1 474	27 902	14 682	455	1 593	3 220
	1966	17 009	243	508	1 523	27 019	13 828	427	1 382	3 011
Slovenské kraje	1967	7 095	125	198	356	9 776	6 407	163	619	1 689
	1966	6 632	116	177	370	9 121	6 083	150	480	1 632
HI. město Praha	1967	2 421	27	120	165	3 531	1 915	60	279	279
Středočeský		2 154	21	75	219	3 283	1 171	53	161	432
Jihočeský		1 062	19	20	112	1 554	906	28	153	252
Západočeský		1 580	18	48	103	2 604	1 418	32	94	327
Severočeský		1 909	24	58	175	3 051	2 207	60	209	349
Východočeský		2 000	37	41	241	3 444	2 197	59	147	394
Jihomoravský		3 240	51	100	247	5 163	2 347	85	311	602
Severomoravský		3 289	37	100	212	5 272	2 521	78	239	585
Západoslovenský		2 991	67	79	174	4 058	2 595	68	374	660
Středoslovenský		2 188	31	65	103	3 023	1 986	52	176	530
Východoslovenský	1 916	27	54	79	2 695	1 826	43	69	499	

Pokračování

Území, kraj	Rok	Střední zdravotničtí pracovníci							oční optici ¹⁾	celkem
		rehabili- tační pracov- níci	asistenti hygie- nické služby	laboranti						
				zdravotní	rtg	zubní	léká- renští ¹⁾			
ČSSR	1967	1 863	1 608	5 541	2 641	4 601	106	—	82 866	
	1966	1 696	1 460	5 152	2 447	4 269	101	3	78 261	
České kraje	1967	1 428	1 071	3 872	1 869	3 412	71	—	59 575	
	1966	1 309	979	3 634	1 759	3 206	69	3	56 626	
Slovenské kraje	1967	435	537	1 669	772	1 189	35	—	23 291	
	1966	387	481	1 518	688	1 063	32	—	21 635	
HI. město Praha	1967	257	128	555	281	506	8	—	7 799	
Středočeský		165	130	448	223	383	7	—	6 456	
Jihočeský		62	87	221	98	243	9	—	3 613	
Západočeský		113	111	394	174	279	4	—	5 550	
Severočeský		156	137	456	203	419	7	—	7 254	
Východočeský		203	125	459	203	363	5	—	7 599	
Jihomoravský		206	180	630	336	592	23	—	10 475	
Severomoravský		266	173	709	351	627	8	—	10 829	
Západoslovenský		231	222	711	342	496	21	—	9 778	
Středoslovenský		114	161	504	235	346	5	—	7 132	
Východoslovenský	90	154	454	195	347	9	—	6 381		

¹⁾ Jde o lékařské laboranty z lékařských oddělení KÚNZ, krajských kontrolních laboratoří a rozpočtových lékáren; oční optici byli ve zdravotnických školách.

9. PRACOVNÍCI

9—5. Počet pracovníků (přepočtený) podle kategorií (zařízení spravovaná národními výbory bez lékařské služby; k 31. 12.)

Dokončení

Území, kraj	Rok	Nižší zdravot- ničtí pracovníci	Učitelé	Ostatní odborní pracovníci	Adminis- trativní pracovníci	Pomocní pracovníci	elkem ¹⁾
ČSSR	1967	12 564	805	394	9 342	48 367	182 037
	1966	17 208	862	378	8 979	42 395	174 661
České kraje	1967	8 918	564	290	6 633	34 926	130 831
	1966	12 005	584	285	6 396	31 182	126 361
Slovenské kraje	1967	3 646	241	104	2 709	13 441	51 206
	1966	5 203	278	93	2 583	11 213	48 300
Hl. město Praha	1967	1 342	122	43	906	4 246	17 191
Středočeský		862	35	19	734	3 935	14 510
Jihočeský		421	29	18	470	2 188	7 952
Západočeský		1 065	65	24	628	3 279	12 360
Severočeský		1 228	66	29	831	4 521	16 095
Východočeský		1 016	55	51	853	4 742	16 635
Jihomoravský		1 380	94	61	1 076	5 534	22 258
Severomoravský		1 604	98	45	1 135	6 481	23 830
Západoslovenský		1 443	103	49	1 111	5 662	21 457
Středoslovenský		1 085	79	29	824	3 965	15 501
Východoslovenský	1 118	59	26	774	3 814	14 248	

¹⁾ Bez Ústavu kosmetiky v Praze.

9—6. Počet pracovníků (přepočtený) v lékařské službě (k 31. 12.)

Území, kraj	Rok	Farma- ceuti ¹⁾	Laboranti		Ostatní odborní pracovníci	Adminis- trativní pracovníci	Dělníci	Pracovníci celkem
			kvalifiko- vaní	nekvalifi- kovaní				
ČSSR	1967	3 819	2 405	844	239	360	918	8 585
	1966	3 800	2 261	775	236	369	940	8 381
České kraje	1967	2 853	1 734	451	173	266	830	6 307
	1966	2 846	1 628	424	168	279	832	6 177
Slovenské kraje	1967	966	671	393	66	94	88	2 278
	1966	954	633	351	68	90	108	2 204
Hl. město Praha	1967	451	258	6	42	72	188	1 017
Středočeský		331	156	87	14	25	74	687
Jihočeský		163	116	36	10	14	28	367
Západočeský		244	164	49	20	23	87	587
Severočeský		300	216	34	19	28	119	716
Východočeský		352	201	88	13	32	62	748
Jihomoravský		533	289	52	16	37	158	1 085
Severomoravský		479	334	99	39	35	114	1 100
Západoslovenský		439	288	177	23	36	17	980
Středoslovenský		298	205	98	24	30	61	716
Východoslovenský	229	178	118	19	28	10	582	

¹⁾ Z toho v lékárnách: rok 1966 ČSSR 3 671, české kraje 2 763, slovenské kraje 908, rok 1967 ČSSR 3 691, české kraje 2 766, slovenské kraje 925.

9. PRACOVNÍCI

9—7. Počet pracovníků (přepočtený) podle kategorií a druhu zařízení v ČSSR (zařízení spravovaná národními výbory; k 31. 12. 1967)

Kategorie pracovníků	Nemocnice (porodnice)	Zařízení ambulantní péče		Dopravní a záchranná služba	Společné vyšetřovací a léčebné složky nemocnice s poliklinikou a územní (závodní) polikliniky		
		územní	závodní		celkem	z toho	
						transfúzní oddělení	protektické oddělení
Lékaři	7 154	12 149	2 173	1	1 284	154	12
Farmaceuti	21	2	—	—	103	18	—
Ostatní pracovníci s vysokoškolským vzděláním	91	79	—	—	117	5	—
Dentisté	1	1 573	245	—	—	—	—
Zdravotní sestry včetně ošetřovatelů	19 348	10 847	2 628	10	589	239	8
Dětské sestry	6 537	3 898	2	—	5	—	—
Dietní sestry	545	—	—	—	—	—	—
Zubní sestry	90	1 926	193	—	—	—	—
Ženské sestry	2 380	2 491	12	—	—	—	—
Rehabilitační pracovníci	134	64	13	—	1 443	—	—
Asistenti hygienické služby	—	—	—	—	—	—	—
Zdravotní laboranti	454	143	22	—	3 283	550	—
Rentgenoví laboranti	282	187	21	—	2 056	—	—
Zubní laboranti	23	4 170	327	—	50	—	—
Lékárenští laboranti	—	—	—	—	43	—	—
Střední zdravotničtí pracovníci celkem	29 793	23 726	3 218	10	7 469	789	8
Zubní instrumentářky	8	2 574	407	—	—	—	—
Lázeňští	4	1	5	—	43	—	—
Pěstounky v jeslích	—	—	—	—	—	—	—
Sanitářky	1 726	448	64	—	741	247	—
Sanitáři	1 299	37	—	1	131	4	—
Sádrovníci	62	27	3	—	—	—	—
Dezinfektoři	99	—	—	—	—	—	—
Nižší zdravotničtí pracovníci celkem	3 198	3 087	479	1	915	251	—
Odborní zdravotničtí pracovníci úhrnem	40 258	40 616	6 115	12	9 888	1 217	20
Učitelé	—	—	—	—	—	—	—
Ostatní odborní pracovníci	10	13	—	—	115	—	115
Administrativní pracovníci	2 472	937	85	29	132	45	25
Pomocní pracovníci	23 224	6 454	49	4 768	918	211	72
Pracovníci celkem	65 964	48 020	6 249	4 809	11 053	1 473	232

9. PRACOVNÍCI

9—7. Počet pracovníků (přepočtený) podle kategorií a druhu zařízení v ČSSR
(zařízení spravovaná národními výbory; k 31. 12. 1967)

Pokračování

Kategorie pracovníků	Léčebny tuberkulózy a respiračních nemocí	Psychia- trické léčebny	Ústavy onkolo- gické	Ústavy rehabi- litační	Ozdra- vovny	Ostatní odborné léčebny
Lékaři	167	366	36	10	9	23
Farmaceuti	1	—	—	—	—	1
Ostatní pracovníci s vysoko- školským vzděláním	4	41	4	—	4	1
Dentisté	—	4	—	—	—	—
Zdravotní sestry včetně oše- třovatelů	667	2 467	90	42	21	19
Dětské sestry	17	353	—	—	420	237
Dietní sestry	23	28	2	1	4	3
Zubní sestry	—	1	—	—	—	—
Ženské sestry	—	—	—	—	—	—
Rehabilitační pracovníci	33	49	—	57	—	59
Asistenti hygienické služby	—	—	—	—	—	—
Zdravotní laboranti	85	52	22	1	—	5
Rentgenoví laboranti	41	20	25	1	—	4
Zubní laboranti	—	1	—	—	—	—
Lékárenští laboranti	—	—	—	—	—	—
Střední zdravotničtí pracov- níci celkem	866	2 971	139	102	445	327
Zubní instrumentářky	—	1	—	—	—	—
Lázeňští	—	1	—	—	—	—
Pěstounky v jeslích	—	—	—	—	—	—
Sanitářky	92	585	9	5	25	12
Sanitáři	24	123	3	3	1	3
Sádrovníci	2	—	—	—	—	—
Dezinfektoři	19	8	—	—	—	1
Nižší zdravotničtí pracovníci celkem	137	718	12	8	26	16
Odborní zdravotničtí pracov- níci úhrnem	1 175	4 100	191	120	484	368
Učitelé	—	—	—	—	1	—
Ostatní odborní pracovníci	2	4	—	2	5	19
Administrativní pracovníci	160	280	12	12	79	34
Pomocní pracovníci	1 520	1 637	72	91	557	305
Pracovníci celkem	2 857	6 021	275	225	1 126	726

9. PRACOVNÍCI

9—7. Počet pracovníků (přepočtený) podle kategorií a druhu zařízení v ČSSR
(zařízení spravovaná národními výbory; k 31. 12. 1967)

Pokračování

Kategorie pracovníků	Noční sanatoria	Kojen- ecké ústavy	Dětské domovy	Jesle spravované		Protial- koholní záchytné stanice	Hygie- nické stanice
				ÚNZ	přímo národní- mi výbory		
Lékaři	3	93	19	54	—	1	779
Farmaceuti	—	—	—	—	—	—	84
Ostatní pracovníci s vysokoškolským vzděláním	—	3	1	—	—	—	408
Dentisté	—	—	—	—	—	—	—
Zdravotní sestry včetně ošetřovatelů	6	10	6	—	—	89	9
Dětské sestry	—	931	632	7 928	—	—	—
Dietní sestry	—	4	—	2	—	—	1
Zubní sestry	—	—	—	—	—	—	—
Ženské sestry	—	—	—	—	—	—	—
Rehabilitační pracovníci	4	—	—	—	—	—	—
Asistenti hygienické služby	—	—	—	—	—	—	1 606
Zdravotní laboranti	—	1	—	—	—	—	1 460
Rentgenoví laboranti	—	—	—	—	—	—	—
Zubní laboranti	—	—	—	—	—	—	—
Lékárenští laboranti	—	—	—	—	—	—	—
Střední zdravotničtí pracovníci celkem	10	946	638	7 930	—	89	3 076
Zubní instrumentářky	—	—	—	—	—	—	—
Lázeňští	—	—	—	—	—	—	—
Pěstounky v jeslích	—	—	—	2 906	—	—	—
Sanitářky	2	18	48	—	—	25	581
Sanitáři	—	1	—	—	—	67	15
Sádrovníci	—	—	—	—	—	—	—
Dezinfektoři	—	—	—	—	—	—	263
Nižší zdravotničtí pracovníci celkem	2	19	48	2 906	—	92	859
Odborní zdravotničtí pracovníci úhrnem	15	1 061	706	10 890	—	182	5 206
Učitelé	—	—	—	—	—	—	—
Ostatní odborní pracovníci	—	1	2	—	—	—	1
Administrativní pracovníci	—	52	35	5	3	—	258
Pomocní pracovníci	—	446	387	2 215	2 885	16	846
Pracovníci celkem	15	1 560	1 130	13 110	2 888	198	6 311

9. PRACOVNÍCI

9—7. Počet pracovníků (přepočtený) podle kategorií a druhu zařízení v ČSSR (zařízení spravovaná národními výbory; k 31. 12. 1967)

Dokončení

Kategorie pracovníků	Stanice záchranné služby	Zdravot- nické školy	Laboratoře pro kontrolu léčiv	Lékařenská služba v ÚNZ	Ostatní	Úhrnem
Lékaři	34	15	—	—	380	24 750
Farmaceuti	—	22	58	3 819	67	4 178
Ostatní pracovníci s vysoko- školským vzděláním	—	—	1	—	6	760
Dentisté	—	7	—	—	—	1 830
Zdravotní sestry včetně oše- třovatelů	37	392	—	—	401	37 678
Dětské sestry	—	106	—	—	23	21 089
Dietní sestry	—	5	—	—	—	618
Zubní sestry	—	2	—	—	—	2 212
Ženské sestry	—	21	—	—	5	4 909
Rehabilitační pracovníci	—	7	—	—	—	1 863
Asistenti hygienické služby	—	2	—	—	—	1 608
Zdravotní laboranti	—	13	—	—	—	5 541
Rentgenoví laboranti	1	3	—	—	—	2 641
Zubní laboranti	—	30	—	—	—	4 601
Lékařenská laboranti	—	3	58	2 405	2	2 511
Střední zdravotničtí pracovníci celkem	38	584	58	2 405	431	85 271
Zubní instrumentářky	—	—	—	—	—	2 990
Lázeňští	—	—	—	—	—	54
Pěstounky v jeslích	—	—	—	—	—	2 906
Sanitářky	4	—	14	844	4	5 247
Sanitáři	19	—	—	—	—	1 727
Sádrovníci	—	—	—	—	—	94
Dezinfektoři	—	—	—	—	—	390
Nížší zdravotničtí pracovníci celkem	23	—	14	844	4	13 408
Odborní zdravotničtí pracov- níci úhrnem	95	628	131	7 068	888	130 197
Učitelé	—	804	—	—	—	805
Ostatní odborní pracovníci	—	206	—	239	14	633
Administrativní pracovníci	28	156	3	360	4 570	9 702
Pomocní pracovníci	655	657	12	918	653	49 285
Pracovníci celkem	778	2 451	146	8 585	6 125	190 622

Ve sloupci „Ostatní“ jsou pracovníci společného řídicího aparátu ÚNZ, závodních jídelen a kantýn apod. Pracovníci Ústavu kosmetiky v Praze v přehledu zahrnutí nejsou (195).

9. PRACOVNÍCI

9—8. Počet pracovníků podle kategorií v lázeňských léčebnách* (k 31. 12. 1967)

Kategorie pracovníků	Č S S R	České kraje	Slovenské kraje
Lékaři	449	320	129
Ostatní pracovníci s vysokoškolským vzděláním	25	22	3
Zdravotní sestry včetně ošetrovatelů	827	613	214
Dětské sestry	352	246	106
Dietní sestry	123	89	34
Rehabilitační pracovníci	471	310	161
Zdravotní laboranti	166	121	45
Rentgenoví laboranti	27	12	15
Střední zdravotničtí pracovníci celkem	1 966	1 391	575
Lázeňští včetně zábalářů	498	319	179
Sanitářky	182	134	48
Sanitáři	17	8	9
Dezinfektoři	3	2	1
Maséři	137	117	20
Nižší zdravotničtí pracovníci celkem	837	580	257
Odborní zdravotničtí pracovníci úhrnem	3 277	2 313	964
Ostatní odborní pracovníci	238	163	75
Administrativní pracovníci	1 088	737	351
Pomocní pracovníci	7 229	4 687	2 542
Pracovníci celkem	11 832¹⁾	7 900	3 932

*) Včetně Výzkumného ústavu balneologického v Mariánských Lázních (153) a Odborného léčebného ústavu Karlova Studánka (145).

¹⁾ Kromě toho v Ústřední správě v českých krajích (72), na Slovensku (48) a v podniku Balnea (22).

9. PRACOVNÍCI

9—9. Počet pracovníků (fyzické osoby), lékaři se zkrácenou pracovní dobou a lékaři s vyššími pracovními úvazky (zařízení spravovaná národními výbory; k 31. 12.)

Území, kraj	Rok	Počet lékařů ¹⁾ (fyzické osoby)			Průměrný počet týdenních hodin lékařů nad stanovenou pracovní dobu	Počet všech pracovníků vč. lék. služby ¹⁾	
		celkem	z toho			fyzické osoby	
			se zkrácenou pracovní dobou	s vyššími pracovními úvazky		celkem	z toho žen
ČSSR	1967	25 781	1 710	4 812	6,2	196 606	153 016
	1966	24 579	1 591	4 430	6,6	188 799	145 901
České kraje	1967	18 411	1 300	3 744	6,0	141 996	111 814
	1966	17 708	1 231	3 394	6,3	137 212	107 410
Slovenské kraje	1967	7 370	410	1 068	6,9	54 610	41 202
	1966	6 871	360	1 036	7,3	51 587	38 491
Hl. město Praha	1967	2 572	277	120	6,1	18 942	15 329
Středočeský		2 218	112	288	4,7	15 736	12 237
Jihočeský		1 095	56	422	5,1	8 604	6 559
Západočeský		1 685	162	297	8,1	13 467	10 621
Severočeský		1 967	96	751	7,1	17 219	13 711
Východočeský		2 137	217	502	5,6	18 078	14 030
Jihomoravský		3 300	132	440	5,1	24 091	18 799
Severomoravský		3 437	248	924	6,0	25 859	20 528
Západoslovenský		3 087	155	335	6,7	22 918	17 373
Středoslovenský		2 255	98	250	7,4	16 553	12 665
Východoslovenský		2 028	157	483	6,8	15 139	11 164

¹⁾ Bez Ústavu kosmetiky v Praze (v r. 1966 23 lékařů, celkem pracovníků 153, z nichž žen 127, v r. 1967 33 lékařů, celkem pracovníků 195, z nichž 163 žen).

9—10. Změny ve stavech lékařů v roce 1967 (zařízení spravovaná národními výbory)

Území	Přírůstek						
	z jiných zdravot. služeb v resortu MZd	ze zdravot. služeb jiných resortů	z armády a z výkonu veřejných funkcí	ze škol a kursů	z do- mácnosti	příchodem z mateřské dovolené	jinak
ČSSR	1 438	232	378	1 354	241	653	292
České kraje	1 011	156	202	824	214	414	242
Slovenské kraje	427	76	176	530	27	239	50

Území	Úbytek						
	do jiných zdravot. služeb v resortu MZd	do zdravot. služeb jiných resortů	odchodem do armády a jiných veřejných funkcí	odchodem do do- mácnosti	odchodem na ma- teřskou dovolenou	přirozeným úbytkem (úmrtí, důchod)	jinak
ČSSR	1 260	196	415	162	666	325	362
České kraje	861	135	254	142	423	268	277
Slovenské kraje	399	61	161	20	243	57	85

9. PRACOVNÍCI

9—11. Průměrné měsíční mzdy pracovníků celkem a v hlavních skupinách (zařízení spravovaná národními výbory)

Území	Rok	Skupina pracovníků							
		lékaři	dentisté	střední zdravot. pracovníci	nižší zdravot. pracovníci	odborní zdravot. pracovníci celkem	administrativní pracovníci	pomocní pracovníci	pracovníci úhrnem
ČSSR	1963	2 315	1 683	1 126	1 001	1 351	1 286	962	1 256
	1964	2 329	1 699	1 129	1 025	1 361	1 306	979	1 269
	1965	2 338	1 723	1 132	1 060	1 380	1 309	991	1 287
	1966	2 457	1 748	1 188	1 111	1 447	1 336	1 010	1 341
	1967	2 771	2 023	1 340	1 075	1 622	1 400	1 113	1 482
České kraje	1963	2 326	1 675	1 128	999	1 355	1 283	858	1 258
	1964	2 337	1 694	1 132	1 023	1 365	1 289	978	1 270
	1965	2 345	1 722	1 136	1 061	1 385	1 308	992	1 289
	1966	2 473	1 745	1 192	1 109	1 454	1 335	1 014	1 345
	1967	2 800	2 030	1 346	1 097	1 634	1 398	1 109	1 489
Slovenské kraje	1963	2 285	1 720	1 120	1 005	1 340	1 294	973	1 252
	1964	2 307	1 717	1 121	1 031	1 350	1 352	983	1 266
	1965	2 320	1 729	1 124	1 057	1 367	1 312	988	1 282
	1966	2 416	1 761	1 176	1 115	1 428	1 339	1 001	1 332
	1967	2 696	1 991	1 325	1 020	1 589	1 405	1 127	1 465

9—12. Počet pracovníků řídicího a správního aparátu podle organizací (zařízení resortu zdravotnictví; k 31. 12. 1967)

Organizace	Evidenční počet pracovníků řídicího a správního aparátu	z toho		Evidenční počet pracovníků fyzických osob celkem	Podíl řídicího a správního aparátu v % evidenčního počtu pracovníků
		ženy	pomocní obsluhující pracovníci		
Organizace spravované ústředně celkem	5 609	3 454	435	41 599	13,5
v tom: a) hospodářské, řízené ministerstvem zdravotnictví pověřenectvem SNR pro zdravotnictví	3 930	2 401	357	27 977	14,0
b) rozpočtové, řízené ministerstvem zdravotnictví ¹⁾ pověřenectvem SNR pro zdravotnictví	542	295	37	4 542	11,9
	874	606	38	5 863	14,9
	263	152	3	3 217	8,2
Organizace spravované národ. výbory celkem	10 432	7 503	519	196 606	5,3
v tom kraj: Hl. město Praha ²⁾	1 083	805	105	18 942	5,7
Středočeský	801	591	32	15 736	5,1
Jihočeský	538	372	26	8 604	6,3
Západočeský	688	502	23	13 467	5,1
Severočeský	912	681	59	17 219	5,3
Východočeský	906	641	41	18 078	5,0
Jihomoravský	1 213	845	42	24 091	5,0
Severomoravský	1 264	968	47	25 859	4,9
Západoslovenský	1 230	848	52	22 918	5,4
Středoslovenský	924	650	42	16 553	5,6
Východoslovenský	873	600	50	15 139	5,8

¹⁾ Včetně aparátu MZd.

²⁾ Bez Ústavu kosmetiky v Praze (17, z toho žen 16, obsluhujících 2, pracovníků celkem 195, podíl 8,7).

9. PRACOVNÍCI

9—13. Pracovníci a mzdové fondy v průmyslové výrobě — Č S S R (fyzické osoby)

Kategorie pracovníků	1967			1966		
	Podniky spravované					
	Mzd	SNR	celkem	Mzd ¹⁾	SNR	celkem ¹⁾
Průměrný evidenční počet						
Pracovníci v průmyslové činnosti:						
dělníci	9 826	264	10 090	9 690	253	9 943
technicko-hospodářští pracovníci	3 009	59	3 068	2 930	58	2 988
v tom: inženýrsko-techničtí pracovníci	2 099	30	2 129	1 975	27	2 002
úředníci	910	29	939	955	31	986
ostatní pracovníci	412	16	428	409	17	426
c e l k e m	13 247	339	13 586	13 029	328	13 357
Pracovníci v ostatním hospodářství	3 709	—	3 709	3 593	—	3 593
Ú h r n e m	16 956	339	17 295	16 622	328	16 950

Skutečně vyplacené mzdy z fondu pracujících v tis. Kčs

Pracovníci v průmyslové činnosti:						
dělníci	158 924	4 223	163 147	150 345	3 750	154 095
technicko-hospodářští pracovníci	72 811	1 330	74 141	65 793	1 150	66 943
v tom: inženýrsko-techničtí pracovníci	55 966	781	56 747	49 185	634	49 819
úředníci	16 845	549	17 394	16 608	516	17 124
ostatní pracovníci	6 085	222	6 307	5 771	216	5 987
c e l k e m	237 820	5 775	243 595	221 909	5 116	227 025
Pracovníci v ostatním hospodářství	74 859	—	74 859	66 983	—	66 983
Ú h r n e m	312 679	5 775	318 454	288 892	5 116	294 008
v tom: základní mzdy	265 895	4 754	270 649	.	4 272	.
prémie a odměny	28 648	743	29 391	.	637	.
podíly na hospodářském výsledku	18 136	278	18 414	.	207	.
Ostatní osobní náklady	3 613	19	3 632	6 126	15	6 141

¹⁾ Pro srovnatelnost s rokem 1967 byly údaje za rok 1966 — vzhledem k organizačním změnám — přepočteny, takže nesouhlasí s údaji uvedenými v ročence „Zdravotnictví ČSSR 1966“.

10. ZDRAVOTNICKÉ ŠKOLSTVÍ

10. ZDRAVOTNICKÉ ŠKOLSTVÍ

10—1. Lékařské fakulty a farmaceutická fakulta; jejich absolventi

Ú z e m í	Školní rok	Počet fakult	Studenti čs. státní příslušnosti				Profesoři a docenti (interní)	Ostatní učitelští pracovníci (interní)	Rok	Absolventi
			úhrnem	v řádném studiu		ve studiu při zaměstnání				
				celkem	z toho žen					
Lékařské fakulty										
ČSSR	1961/62	9	9 915	9 653	5 433	262	334	1 733	1961	1 043
	1962/63	9	10 592	10 247	6 068	345	347	1 901	1962	1 352
	1963/64	9	11 152	10 802	6 666	350	381	2 022	1963	1 419
	1964/65	9	11 665	11 401	7 135	264	406	2 020	1964	1 395
	1965/66	9	11 982	11 795	7 341	187	460	2 061	1965	1 530
	1966/67	9	11 975	11 907	7 442	68	508	2 009	1966	1 612
	1967/68	9	11 810	11 768	7 121	42	547	2 057	1967	1 597
České kraje	1961/62	7	6 989	6 778	3 779	211	255	1 346	1961	790
	1962/63	7	7 317	7 036	4 065	281	260	1 439	1962	1 000
	1963/64	7	7 576	7 279	4 440	297	284	1 467	1963	1 033
	1964/65	7	7 987	7 741	4 791	246	301	1 451	1964	1 007
	1965/66	7	8 097	7 919	4 893	178	343	1 432	1965	1 087
	1966/67	7	8 134	8 066	5 044	68	383	1 387	1966	1 104
	1967/68	7	8 046	8 004	4 853	42	418	1 390	1967	1 117
Slovenské kraje	1961/62	2	2 926	2 875	1 654	51	79	387	1961	253
	1962/63	2	3 275	3 211	2 003	64	87	462	1962	352
	1963/64	2	3 576	3 523	2 226	53	97	555	1963	386
	1964/65	2	3 678	3 660	2 344	18	105	569	1964	388
	1965/66	2	3 885	3 876	2 448	9	117	629	1965	443
	1966/67	2	3 841	3 841	2 398	—	125	622	1966	508
	1967/68	2	3 764	3 764	2 268	—	129	667	1967	480
Farmaceutická fakulta										
ČSSR = Slovenské kraje	1961/62	1	924	780	639	144	12	91	1961	124
	1962/63	1	972	775	655	195	15	95	1962	136
	1963/64	1	1 027	759	645	268	16	113	1963	132
	1964/65	1	972	703	598	269	21	105	1964	145
	1965/66	1	1 056	785	689	271	25	111	1965	122
	1966/67	1	1 107	814	696	293	28	104	1966	116
	1967/68	1	1 037	845	725	192	26	112	1967	132

10. ZDRAVOTNICKÉ ŠKOLSTVÍ

10—2. Studující (čs. státní příslušnosti) na lékařských fakultách podle oboru
(stav k 31. 10. 1967)

O b o r, universita	Studující		v tom v ročníku						
	úhrnem	z toho ženy	1.		2.	3.	4.	5.	6.
			cel- kem	nově pří- jati					
Řádné studium									
Všeobecné lékařství	7 149	3 881	1 368	1 313	1 477	1 274	1 091	997	942
Dětské lékařství	1 566	1 212	318	299	332	272	211	216	217
Hygiena a epidemiologie	743	531	157	142	150	155	73	113	95
Stomatologie	2 310	1 497	634	598	656	394	344	282	—
C e l k e m	11 768	7 121	2 477	2 352	2 615	2 095	1 719	1 608	1 254
z toho ženy	x	x	1 339	1 264	1 545	1 273	1 099	1 038	827
Karlova universita v Praze									
Praha:									
všeobecné lékařství	1 389	773	244	237	257	250	277	189	172
dětské lékařství	705	534	168	153	150	127	94	98	68
hygiena a epidemiologie	743	531	157	142	150	155	73	113	95
stomatologie	471	313	142	131	151	64	64	50	—
Hradec Králové:									
všeobecné lékařství	693	231	136	133	135	133	85	110	94
stomatologie	132	78	34	33	33	17	24	24	—
Plzeň:									
všeobecné lékařství	739	468	103	100	179	134	115	107	101
stomatologie	211	133	57	55	64	42	24	24	—
Universita J. E. Purkyně v Brně									
všeobecné lékařství	889	474	162	156	203	135	130	145	114
dětské lékařství	315	263	61	57	70	48	41	43	52
stomatologie	354	235	131	124	85	43	52	43	—
Palackého universita v Olomouci									
všeobecné lékařství	950	539	137	132	190	159	177	145	142
stomatologie	413	281	129	124	124	68	44	48	—
Komenského universita v Brat- slavě									
všeobecné lékařství	1 575	872	323	315	301	308	207	217	219
dětské lékařství	543	412	89	89	109	97	76	75	97
stomatologie	608	386	139	131	170	128	99	72	—
Universita P. J. Šafárika v Košicích									
všeobecné lékařství	914	524	263	240	212	155	100	84	100
dětské lékařství	3	3	—	—	3	—	—	—	—
stomatologie	121	71	2	—	29	32	37	21	—
Studium při zaměstnání									
lékařství celkem	42	19	1	1	5	26	6	2	2
z toho ženy	x	x	—	—	3	13	1	1	1

10. ZDRAVOTNICKÉ ŠKOLSTVÍ

10—3. Studující (čs. státní příslušnosti) na farmaceutické fakultě (stav k 31. 10. 1967)

Universita	Studující		v tom v ročníku						
	úhr- nem	z toho ženy	1.		2.	3.	4.	5.	6.
			cel- kem	nově přijatí					
Komenského universita v Bratislavě									
v řádném studiu celkem	845	725	228	215	237	126	115	139	—
z toho ženy	x	x	195	—	193	112	102	123	—
ve studiu při zaměstnání celkem	192	156	—	—	47	54	28	36	27
z toho ženy	x	x	—	—	39	41	21	33	22

10—4a. Střední zdravotnické školy — denní studium celkem (k 15. září)

Ú z e m ě í, k r a j	Školní rok	Školy	Třídy	Žáci		Žáci nově přijati do 1. ročníku	Absol- venti za minulý školní rok	Učitelé (interní)
				celkem	z toho dívký			
ČSSR	1967/68	74	795	23 450	23 012	6 521	6 868	1 449
	1966/67	75	824	24 780	24 340	6 540	7 257	1 459
České kraje	1967/68	53	539	15 346	15 158	4 064	4 724	1 022
	1966/67	54	563	16 604	16 430	4 189	5 177	1 034
Slovenské kraje	1967/68	21	256	8 104	7 854	2 457	2 144	427
	1966/67	21	261	8 176	7 910	2 351	2 080	425
HI. m. Praha	1967/68	5	67	1 965	1 930	620	758	122
Středočeský		5	41	1 208	1 206	290	396	80
Jihočeský		4	34	979	973	267	292	65
Západočeský		5	53	1 506	1 492	372	462	103
Severočeský		5	73	1 929	1 923	520	435	126
Východočeský		7	62	1 886	1 860	505	596	123
Jihomoravský		11	106	2 890	2 809	753	943	205
Severomoravský		11	103	2 983	2 965	737	842	198
Západoslovenský		8	101	3 281	3 148	970	919	177
Středoslovenský		7	82	2 525	2 478	794	634	135
Východoslovenský		6	73	2 298	2 228	693	591	115

10. ZDRAVOTNICKÉ ŠKOLSTVÍ

10—4b. Střední zdravotnické školy — čtyřleté denní studium (k 15. září)

Území, kraj	Školní rok	Školy	Třídy	Žáci		Žáci nově přijati do 1. ročníku	Absol- venti za minulý školní rok	Učitelé (interní)
				celkem	z toho dívky			
ČSSR	1967/68	74	724	21 404	21 116	5 468	5 959	1 449
	1966/67	75	753	22 798	22 482	5 496	6 501	1 459
České kraje	1967/68	53	485	13 803	13 705	3 271	4 013	1 022
	1966/67	54	509	15 096	14 980	3 415	4 535	1 034
Slovenské kraje	1967/68	21	239	7 601	7 411	2 197	1 946	427
	1966/67	21	244	7 702	7 502	2 081	1 966	425
HI. město Praha	1967/68	5	50	1 488	1 485	356	587	122
Středočeský		5	39	1 145	1 143	260	370	80
Jihočeský		4	32	933	931	245	256	65
Západočeský		5	51	1 448	1 441	372	415	103
Severočeský		5	72	1 902	1 900	493	411	126
Východočeský		7	54	1 639	1 627	366	488	123
Jihomoravský		11	92	2 505	2 439	562	808	205
Severomoravský		11	95	2 743	2 739	617	678	198
Západoslovenský		8	90	2 933	2 840	813	775	177
Středoslovenský		7	78	2 426	2 387	747	614	135
Východoslovenský		6	71	2 242	2 184	637	557	115

10—4.c Střední zdravotnické školy — dvouleté denní studium pro absolventy středních všeobecně vzdělávacích škol (k 15. září)

Území, kraj	Školní rok	Třídy	Žáci		Žáci nově přijati do 1. ročníku	Absolventi za minulý školní rok
			celkem	z toho dívky		
ČSSR	1967/68	63	1 844	1 694	947	909
	1966/67	67	1 879	1 755	941	756
České kraje	1967/68	48	1 388	1 298	709	711
	1966/67	51	1 428	1 370	694	642
Slovenské kraje	1967/68	15	456	396	238	198
	1966/67	16	451	385	247	114
HI. město Praha	1967/68	15	426	394	239	171
Středočeský		2	63	63	30	26
Jihočeský		2	46	42	22	36
Západočeský		2	58	51	—	47
Severočeský		1	27	23	27	24
Východočeský		6	188	174	101	108
Jihomoravský		12	340	325	170	135
Severomoravský		8	240	226	120	164
Západoslovenský		11	348	308	157	144
Středoslovenský		2	52	44	56	20
Východoslovenský		2	56	44	25	34

10. ZDRAVOTNICKÉ ŠKOLSTVÍ

10—4d. Střední zdravotnické školy — nižší dvouleté denní studium (zdravotnická škola — experiment)

Území, kraj	Školní rok	Třidy	Žáci		Žáci nově přijati
			celkem	z toho dívký	
ČSSR	1967/68	8	202	202	106
	1966/67	4	103	103	103
České kraje	1967/68	6	155	155	84
	1966/67	3	80	80	80
Slovenské kraje	1967/68	2	47	47	22
	1966/67	1	23	23	23
HI. město Praha	1967/68	2	51	51	25
Středočeský	—	—	—	—	—
Jihočeský	—	—	—	—	—
Západočeský	—	—	—	—	—
Severočeský	—	—	—	—	—
Východočeský	2	59	59	38	
Jihomoravský	2	45	45	21	
Severomoravský	—	—	—	—	
Západoslovenský	—	—	—	—	
Středoslovenský	2	47	47	22	
Východoslovenský	—	—	—	—	

10—5. Střední zdravotnické školy — studium při zaměstnání (k 15. září)

Území, kraj	Školní rok	Třidy ¹⁾	Studující		Absolventi za minulý školní rok
			celkem	z toho ženy	
ČSSR	1967/68	81	2 841	2 719	1 118
	1966/67	97	3 155	3 020	1 093
České kraje	1967/68	66	2 051	1 986	700
	1966/67	79	2 234	2 156	716
Slovenské kraje	1967/68	15	790	733	418
	1966/67	18	921	864	377
HI. město Praha	1967/68	14	533	518	172
Středočeský	4	82	80	17	
Jihočeský	1	56	52	48	
Západočeský	12	254	250	106	
Severočeský	5	149	147	43	
Východočeský	9	237	229	40	
Jihomoravský	11	417	396	139	
Severomoravský	10	323	314	135	
Západoslovenský	9	489	466	180	
Středoslovenský	3	123	108	62	
Východoslovenský	3	178	159	176	

¹⁾ Jen u večerního studia.

10. ZDRAVOTNICKÉ ŠKOLSTVÍ

10—6. Střední zdravotnické školy ve školním roce 1967/68

(k 15. 9. 1967)

	ČSSR	České kraje	Slovenské kraje
Čtyřleté denní studium			
Školy	74	53	21
Třídy	724	485	239
Žáci celkem	21 404	13 803	7 601
v tom v ročníku 1.	5 527	3 292	2 235
2.	5 181	3 255	1 926
3.	4 885	3 238	1 647
4.	5 811	4 018	1 793
Žáci nově přijatí do 1. ročníku celkem	5 468	3 271	2 197
v tom ze základní devítileté školy	5 391	3 204	2 187
ze střední všeobecně vzdělávací školy	1	—	1
z odbor. učiliště a učňovské školy	11	7	4
z pracoviště	65	60	5
Absolventi za školní rok 1966/1967 celkem	5 959	4 013	1 940
z toho dívky	5 865	3 970	1 895
Dvouleté denní studium pro absolventy středních všeob. vzdělávacích škol			
Třídy	63	48	15
Žáci celkem	1 844	1 388	456
v tom v ročníku 1.	954	715	239
2.	890	673	217
Žáci nově přijatí do 1. ročníku celkem	947	709	238
v tom ze střední všeobecně vzdělávací školy	872	659	213
z odbor. učiliště a učňovské školy	—	—	—
z pracoviště	75	50	25
Absolventi za školní rok 1966/1967 celkem	909	711	198
z toho dívky	869	687	182
Nižší dvouleté denní studium (zdravotnická škola — experiment)			
Třídy	8	6	2
Žáci celkem	202	155	47
v tom v ročníku 1.	109	86	23
2.	93	69	24
Žáci nově přijatí do 1. ročníku celkem	106	84	22
v tom ze základní devítileté školy	87	65	22
z pracoviště	19	19	—
Studium pracujících při zaměstnání			
Třídy (jen u večerního studia)	81	66	15
Posluchači celkem	2 841	2 051	790
v tom absolventi ZDŠ - ročník 1.	467	298	169
2.	432	357	75
3.	606	380	226
4.	635	491	144
5.	53	34	19
absolventi střed. škol ročník 1.	440	340	100
2.	206	149	57
3.	2	2	—
Absolventi za školní rok 1966/1967 celkem	1 118	700	418

10. ZDRAVOTNICKÉ ŠKOLSTVÍ

**10—7a. Žáci středních zdravotnických škol podle oborů ve školním roce 1967/1968—
čtyřleté denní studium**
(k 15. 9. 1967)

O b o r	Žáci celkem	z toho dívky	Žáci v ročníku				Absolventi za školní rok 1966/1967	
			1.		2.	3.		4.
			celkem	z toho nově přijatí				
Č S S R								
Zdravotní sestry	9 180	9 109	2 371	2 352	2 189	2 072	2 548	2 583
Dětské sestry	6 620	6 620	1 606	1 584	1 628	1 497	1 889	2 008
Dietní sestry	359	359	92	91	78	83	106	102
Ženské sestry	1 138	1 138	280	277	234	301	323	179
Rehabilitační pracovníci	228	226	100	98	65	35	28	—
Asistenti hyg. služby	339	328	99	96	77	77	86	—
Zdravotní laboranti	1 294	1 271	425	422	301	256	312	416
Zubní laboranti	1 307	1 164	263	260	328	382	334	417
Lékárenští laboranti	754	746	241	238	228	135	150	190
Oční optici	185	155	50	50	53	47	35	64
C e l k e m	21 404	21 116	5 527	5 468	5 181	4 885	5 811	5 959
České kraje								
Zdravotní sestry	6 270	6 243	1 563	1 554	1 435	1 453	1 819	1 732
Dětské sestry	4 132	4 132	898	889	976	955	1 303	1 327
Dietní sestry	223	223	54	53	49	52	68	74
Ženské sestry	661	661	142	142	140	168	211	95
Rehabilitační pracovníci	126	124	31	31	32	35	28	—
Asistenti hyg. služby	120	120	26	25	24	47	23	—
Zdravotní laboranti	776	771	243	243	194	152	187	286
Zubní laboranti	874	843	152	151	227	260	235	323
Lékárenští laboranti	436	433	133	133	125	69	109	112
Oční optici	185	155	50	50	53	47	35	64
C e l k e m	13 803	13 705	3 292	3 271	3 255	3 238	4 018	4 013
Slovenské kraje								
Zdravotní sestry	2 910	2 866	808	798	754	619	729	851
Dětské sestry	2 488	2 488	708	695	652	542	586	681
Dietní sestry	136	136	38	38	29	31	38	28
Ženské sestry	477	477	138	135	94	133	112	84
Rehabilitační pracovníci	102	102	69	67	33	—	—	—
Asistenti hyg. služby	219	208	73	71	53	30	63	—
Zdravotní laboranti	518	500	182	179	107	104	125	130
Zubní laboranti	433	321	111	109	101	122	99	94
Lékárenští laboranti	318	313	108	105	103	66	41	78
C e l k e m	7 601	7 411	2 235	2 197	1 926	1 647	1 793	1 946

10. ZDRAVOTNICKÉ ŠKOLSTVÍ

10—7b. Žáci středních zdravotnických škol podle oborů ve školním roce 1967/68—
dvouleté denní studium pro absolventy středních všeobecně vzdělávacích škol
(k 15. 9. 1967)

O b o r	Žáci celkem	z toho dívky	Žáci v ročníku		Absolventi za školní rok 1966/67
			1.	2.	
Č S S R					
Ženské sestry	269	269	57	212	156
Rehabilitační pracovníci	395	389	230	165	193
Asistenti hygienické služby	150	141	107	43	130
Zdravotní laboranti	197	187	118	79	41
Rtg laboranti	482	378	260	222	191
Zubní laboranti	57	41	26	31	26
Lékárenští laboranti	199	194	119	80	113
Stomatologické sestry	95	95	37	58	59
C e l k e m	1 844	1 694	954	890	909
České kraje					
Ženské sestry	238	238	57	181	156
Rehabilitační pracovníci	297	291	168	129	133
Asistenti hygienické služby	122	117	79	43	113
Zdravotní laboranti	197	187	118	79	41
Rtg laboranti	308	244	174	134	130
Zubní laboranti	—	—	—	—	—
Lékárenští laboranti	199	194	119	80	113
Stomatologické sestry	27	27	—	27	25
C e l k e m	1 388	1 298	715	673	711
Slovenské kraje					
Ženské sestry	31	31	—	31	—
Rehabilitační pracovníci	98	98	62	36	60
Asistenti hygienické služby	28	24	28	—	17
Zdravotní laboranti	—	—	—	—	—
Rtg laboranti	174	134	86	88	61
Zubní laboranti	57	41	26	31	26
Lékárenští laboranti	—	—	—	—	—
Stomatologické sestry	68	68	37	31	34
C e l k e m	456	396	239	217	198

10. ZDRAVOTNICKÉ ŠKOLSTVÍ

10—7c. Žáci středních zdravotnických škol podle oborů ve školním roce 1967/68 — nižší dvouleté denní studium (zdravotnická škola — experiment)

(k 15. 9. 1967)

O b o r	Žáci celkem	z toho dívky	Žáci v ročníku	
			1.	2.
Č S S R				
Sestry	96	96	46	50
Pěstounky	106	106	63	43
Celkem	202	202	109	93

České kraje

Sestry	96	96	46	50
Pěstounky	59	59	40	19
Celkem	155	155	86	69

Slovenské kraje

Sestry	—	—	—	—
Pěstounky	47	47	23	24
Celkem	47	47	23	24

10—8. Žáci středních zdravotnických škol podle národnosti — denní studium celkem

(k 15. 9. 1967)

	Česká	Slovenská	Ukrajinská	Polská	Maďarská	jiná	Celkem
Č S S R	14 882	7 848	97	153	424	46	23 450
České kraje	14 838	285	10	153	14	46	15 346
Slovenské kraje	44	7 563	87	—	410	—	8 104

10. ZDRAVOTNICKÉ ŠKOLSTVÍ

10—9. Žáci středních zdravotnických škol podle oborů ve školním roce 1967/68 — studium při zaměstnání

Obor	Studující celkem	z toho ženy	Žáci v 1. ročníku (nově přijatí)	Absolventi za školní rok 1966/67
Č S S R				
Zdravotní sestry	1 557	1 512	327	527
Dětské sestry	226	226	74	89
Dietní sestry	5	5	3	2
Ženské sestry	10	10	8	14
Rehabilitační pracovníci	139	135	98	34
Asistenti hygienické služby	50	42	14	2
Zdravotní laboranti	375	359	190	131
Rtg laboranti	86	69	63	48
Zubní laboranti	71	49	16	12
Lékárenští laboranti	168	163	61	38
Oční optici	31	26	11	—
Stomatologické sestry	123	123	22	221
Celkem	2 841	2 719	887	1 118
České kraje				
Zdravotní sestry	1 109	1 081	217	298
Dětské sestry	150	150	53	64
Dietní sestry	1	1	—	—
Ženské sestry	9	9	8	4
Rehabilitační pracovníci	108	105	84	24
Asistenti hygienické služby	46	38	11	2
Zdravotní laboranti	268	263	143	77
Rtg laboranti	57	50	44	24
Zubní laboranti	38	33	3	7
Lékárenští laboranti	137	133	45	36
Oční optici	31	26	11	—
Stomatologické sestry	97	97	8	164
Celkem	2 051	1 986	627	700
Slovenské kraje				
Zdravotní sestry	448	431	110	229
Dětské sestry	76	76	21	25
Dietní sestry	4	4	3	2
Ženské sestry	1	1	—	10
Rehabilitační pracovníci	31	30	14	10
Asistenti hygienické služby	4	4	3	—
Zdravotní laboranti	107	96	47	54
Rtg laboranti	29	19	19	24
Zubní laboranti	33	16	13	5
Lékárenští laboranti	31	30	16	2
Stomatologické sestry	26	26	14	57
Celkem	790	733	260	418

10. ZDRAVOTNICKÉ ŠKOLSTVÍ

10—10. Žákovské domovy (k 15. 12.)

Území, kraj	Školní rok	Žákovské domovy	Lůžková kapacita	Ubytování žáci	
				celkem	z toho dívky
ČSSR	1967/68	58	6 385	6 318	6 220
	1966/67	59	6 623	6 637	6 541
České kraje	1967/68	43	4 421	4 205	4 161
	1966/67	43	4 559	4 420	4 386
Slovenské kraje	1967/68	15	1 964	2 113	2 059
	1966/67	16	2 064	2 217	2 155
Hl. město Praha	1967/68	3	471	452	452
Středočeský		5	438	399	399
Jihočeský		2	192	174	174
Západočeský		4	348	297	297
Severočeský		4	480	453	453
Východočeský		8	663	635	633
Jihomoravský		10	1 301	1 257	1 215
Severomoravský		7	528	538	538
Západoslovenský		6	1 072	1 066	1 018
Středoslovenský		4	517	530	524
Východoslovenský		5	375	517	517

**11. OKRESNÍ PŘEHLEDY
PŘEHLEDY JEDNOTLIVÝCH ÚSTAVŮ**

11. OKRESNÍ PŘEHLEDY

11—1. Přirozený pohyb a střední stav obyvatelstva podle okresů v roce 1967
(Předběžné výsledky)

Kraj, okres	Střední stav obyvatelstva	Živě narození	Zemřelí			Živě narození na 1 000 obyv.	Zemřelí	Úmrtnost	
			celkem	z toho do				koje- necká	novoro- zenecká
				1 roku	28 dnů				
Hlavní město Praha	1 032 594	10 765	12 782	250	206	10,4	12,4	23,2	19,1
Praha 1	72 415	700	1 031	16	12	9,7	14,2	22,9	17,1
Praha 2	98 564	930	1 345	24	20	9,4	13,6	25,8	21,5
Praha 3	119 935	1 081	1 703	33	28	9,0	14,2	30,5	25,9
Praha 4	154 679	1 897	1 782	32	27	12,3	11,5	16,9	14,2
Praha 5	91 436	969	1 393	23	19	10,6	15,2	23,7	19,6
Praha 6	147 538	1 469	1 574	35	29	10,0	10,7	23,8	19,7
Praha 7	73 465	713	909	12	9	9,7	12,4	16,8	12,6
Praha 8	75 813	776	1 046	20	14	10,2	13,8	25,8	18,0
Praha 9	42 965	485	489	9	9	11,3	11,3	18,6	18,6
Praha 10	155 784	1 745	1 510	46	39	11,2	9,7	26,4	22,3
Středočeský	1 272 615	16 240	17 190	360	254	12,8	13,5	22,2	15,6
1. Benešov	92 743	1 192	1 275	17	13	12,9	13,7	14,3	10,9
2. Beroun	85 900	1 113	1 222	29	22	13,0	14,2	26,1	19,8
3. Kladno	154 418	2 082	2 082	48	37	13,5	13,5	23,1	17,8
4. Kolín	98 829	1 185	1 396	30	15	12,0	14,1	25,3	12,7
5. Kutná Hora	83 369	1 044	1 186	24	16	12,5	14,2	23,0	15,3
6. Mělník	89 975	1 246	1 196	27	16	13,9	13,3	21,7	12,8
7. Mladá Boleslav	106 451	1 407	1 449	30	28	13,2	13,6	21,3	19,9
8. Nymburk	100 229	1 216	1 387	23	17	12,1	13,8	18,9	14,0
9. Praha-východ	160 829	1 916	2 107	37	25	11,9	13,1	19,3	13,0
10. Praha-západ	133 061	1 605	1 771	35	25	12,1	13,3	21,8	15,6
11. Příbram	109 082	1 550	1 286	39	28	14,2	11,8	25,2	18,1
12. Rakovník	57 729	684	833	21	12	11,8	14,4	30,7	17,5
Jihočeský	655 312	8 992	7 975	198	138	13,7	12,2	22,0	15,3
1. České Budějovice	148 987	2 001	1 806	49	36	13,4	12,1	24,5	18,0
2. Český Krumlov	50 456	834	409	31	18	16,5	8,1	37,2	21,6
3. Jindřichův Hradec	91 380	1 322	1 174	27	18	14,5	12,8	20,4	13,6
4. Pelhřimov	75 581	1 028	926	20	15	13,6	12,3	19,5	14,6
5. Písek	73 857	965	963	14	12	13,1	13,0	14,5	12,4
6. Prachatice	48 336	749	573	17	7	15,5	11,9	22,7	9,3
7. Strakonice	69 948	864	931	15	11	12,4	13,3	17,4	12,7
8. Tábor	96 767	1 229	1 193	25	21	12,7	12,3	20,3	17,1
Západočeský	859 896	12 445	9 069	281	201	14,5	10,5	22,6	16,2
1. Domažlice	59 295	804	730	16	10	13,6	12,3	19,9	12,4
2. Cheb	82 254	1 373	659	46	27	16,7	8,0	33,5	19,7

11. OKRESNÍ PŘEHLEDY

11—1. Přirozený pohyb a střední stav obyvatelstva podle okresů v roce 1967 (Předběžné výsledky)

Pokračování

Kraj, okres	Střední stav obyvatelstva	Živě narození	Zemřelí			Živě narození na 1 000 obyv.	Zemřelí	Úmrtnost	
			celkem	z toho do				koje- necká	novoro- zenecká
				1 roku	28 dnů				
3. Karlovy Vary	129 109	2 080	893	51	32	16,1	6,9	24,5	15,4
4. Klatovy	97 434	1 287	1 256	22	17	13,2	12,9	17,1	13,2
5. Plzeň-město	143 478	1 667	1 781	33	29	11,6	12,4	19,8	17,4
6. Plzeň-jih	80 495	1 013	1 081	17	14	12,6	13,4	16,8	13,8
7. Plzeň-sever	79 873	1 051	905	17	15	13,2	11,3	16,2	14,3
8. Rokycany	50 548	635	752	19	12	12,6	14,9	29,9	18,9
9. Sokolov	91 803	1 691	681	39	27	18,4	7,4	23,1	16,0
10. Tachov	45 607	844	331	21	18	18,5	7,3	24,9	21,3
Severočeský	1 116 400	16 975	10 939	438	292	15,2	9,8	25,8	17,2
1. Česká Lípa	78 472	1 240	660	25	19	15,8	8,4	20,2	15,3
2. Děčín	134 678	2 113	1 251	54	36	15,7	9,3	25,6	17,0
3. Chomutov	103 561	1 841	830	64	37	17,8	8,0	34,8	20,1
4. Jablonec nad Nisou	81 867	1 139	1 011	13	11	13,9	12,3	11,4	9,7
5. Liberec	145 268	2 149	1 409	49	31	14,8	9,7	22,8	14,4
6. Litoměřice	117 776	1 738	1 339	45	33	14,8	11,4	25,9	19,0
7. Louny	85 154	1 282	1 037	31	20	15,1	12,2	24,2	15,6
8. Most	121 448	1 977	1 047	50	32	16,3	8,6	25,3	16,2
9. Teplice	141 273	1 933	1 434	57	36	13,7	10,2	29,5	18,6
10. Ústí nad Labem	106 903	1 563	921	50	37	14,6	8,6	32,0	23,7
Východočeský	1 206 879	16 653	14 545	307	236	13,8	12,1	18,4	14,2
1. Havlíčkův Brod	97 365	1 409	1 221	22	18	14,5	12,5	15,6	12,8
2. Hradec Králové	143 696	1 862	1 729	42	32	13,0	12,0	22,6	17,2
3. Chrudim	107 912	1 471	1 362	26	23	13,6	12,6	17,7	15,6
4. Jičín	84 022	1 012	1 275	17	11	12,0	15,2	16,8	10,9
5. Náchod	113 738	1 546	1 378	37	28	13,6	12,1	23,9	18,1
6. Pardubice	147 955	1 946	1 621	27	19	13,2	11,0	13,9	9,8
7. Rychnov nad Kněž.	77 989	1 087	965	25	18	13,9	12,4	23,0	16,6
8. Semily	78 232	974	1 094	11	8	12,5	14,0	11,3	8,2
9. Svitavy	102 181	1 524	1 097	23	17	14,9	10,7	15,1	11,2
10. Trutnov	122 089	1 839	1 263	41	33	15,1	10,3	22,3	17,9
11. Ústí nad Orlicí	131 700	1 983	1 540	36	29	15,1	11,7	18,2	14,6
Jihomoravský	1 942 081	27 711	20 665	530	373	14,3	10,6	19,1	13,5
1. Blansko	103 295	1 490	1 097	22	13	14,4	10,6	14,8	8,7
2. Brno-město	334 154	3 858	3 675	67	55	11,5	11,0	17,4	14,3
3. Brno-venkov	166 678	2 397	1 819	38	25	14,4	10,9	15,9	10,4
4. Břeclav	120 581	1 892	1 192	43	22	15,7	9,9	22,7	11,6
5. Gottwaldov	172 089	2 528	1 421	48	38	14,7	8,3	19,0	15,0
6. Hodonín	152 934	2 452	1 692	61	46	16,0	11,1	24,9	18,8
7. Jihlava	100 972	1 496	1 082	32	22	14,8	10,7	21,4	14,7
8. Kroměříž	106 731	1 435	1 337	34	27	13,4	12,5	23,7	18,8
9. Prostějov	117 070	1 489	1 446	19	14	12,7	12,4	12,8	9,4
10. Třebíč	109 231	1 615	1 231	28	15	14,8	11,3	17,3	9,3
11. Uherské Hradiště	142 853	2 134	1 403	53	44	14,9	9,8	24,8	20,6
12. Vyškov	87 270	1 223	941	17	11	14,0	10,8	13,9	9,0
13. Znojmo	114 239	1 800	1 125	32	17	15,8	9,8	14,8	9,4
14. Žďár nad Sázavou	113 984	1 902	1 204	36	24	16,7	10,6	18,9	12,6

11. OKRESNÍ PŘEHLEDY

11—1. Přirozený pohyb a střední stav obyvatelstva podle okresů v roce 1967
(Předběžné výsledky)

Dokončené

K r a j, o k r e s	Střední stav obyvatelstva	Živě narození	Zemřelí			Živě narození na 1 000 obyv.	Zemřelí	Úmrtnost	
			celkem	z toho do				koje- necká	novoro- zenecká
				1 roku	28 dnů				
Severomoravský	1 767 490	28 519	15 718	608	448	16,1	8,9	21,3	15,7
1. Bruntál	102 117	1 855	732	53	35	18,2	7,2	28,6	18,9
2. Frýdek-Místek	201 651	3 210	2 011	52	37	15,9	10,0	16,2	11,5
3. Karviná	264 199	4 744	2 019	91	67	18,0	7,6	19,2	14,1
4. Nový Jičín	142 759	2 449	1 286	66	55	17,2	9,0	26,9	22,5
5. Olomouc	208 386	2 988	1 974	61	41	14,3	9,5	20,4	13,7
6. Opava	168 535	2 665	1 484	53	42	15,8	8,8	19,9	15,8
7. Ostrava-město	271 156	4 064	2 454	112	83	15,0	9,1	27,6	20,4
8. Přerov	130 026	1 935	1 432	33	23	14,9	11,0	17,1	11,9
9. Šumperk	149 323	2 483	1 214	57	40	16,6	8,1	23,0	16,1
10. Vsetín	129 338	2 126	1 112	30	25	16,4	8,6	14,1	11,8
Západoslovenský	1 861 073	29 140	15 521	686	469	15,7	8,3	23,5	16,1
1. Bratislava-město	278 983	3 585	1 924	84	68	12,9	6,9	23,4	19,0
2. Bratislava-venkov	152 498	2 549	1 388	46	33	16,7	9,1	18,0	12,9
3. Dunajská Streda	92 681	1 647	755	50	39	17,8	8,1	30,4	23,7
4. Galanta	132 370	2 206	1 159	65	44	16,7	8,8	29,5	19,9
5. Komárno	107 231	1 684	952	40	20	15,7	8,9	23,8	11,9
6. Levice	121 882	1 719	1 280	48	33	14,1	10,5	27,9	19,2
7. Nitra	191 621	3 209	1 482	72	49	16,7	7,7	22,4	15,3
8. Nové Zámky	147 646	2 013	1 379	58	30	13,6	9,3	28,8	14,9
9. Senica	132 677	2 193	1 206	44	30	16,5	9,1	20,1	13,7
10. Topoľčany	138 086	2 350	1 049	41	27	17,0	7,6	17,4	11,5
11. Trenčín	162 037	2 587	1 329	48	36	16,0	8,2	18,6	13,9
12. Trnava	203 361	3 398	1 618	90	60	16,7	8,0	26,5	17,7
Středoslovenský	1 380 349	24 020	11 127	491	308	17,4	8,1	20,4	12,8
1. Banská Bystrica	139 850	2 328	1 168	62	40	16,6	8,4	26,6	17,2
2. Čadca	112 151	2 438	764	51	26	21,7	6,8	20,9	10,7
3. Dolný Kubín	90 900	2 170	670	54	33	23,9	7,4	24,9	15,2
4. Liptovský Mikuláš	118 898	1 853	974	43	26	15,6	8,2	23,2	14,0
5. Lučenec	137 565	1 953	1 397	42	26	14,2	10,2	21,5	13,3
6. Martin	88 595	1 543	691	24	19	17,4	7,8	15,6	12,3
7. Považská Bystrica	133 070	2 484	904	47	28	18,7	6,8	18,9	11,3
8. Prievidza	111 799	2 089	720	28	23	18,7	6,4	13,4	11,0
9. Rimavská Sobota	96 826	1 408	963	28	15	14,5	9,9	19,9	10,7
10. Zvolen	108 029	1 601	964	27	18	14,8	8,9	16,9	11,2
11. Žiar nad Hronom	91 880	1 455	816	29	22	15,8	8,9	19,9	15,1
12. Žilina	150 786	2 698	1 096	56	32	17,9	7,3	20,8	11,9
Východoslovenský	1 210 342	24 306	8 763	787	401	20,1	7,2	32,4	16,5
1. Bardejov	96 574	1 955	657	49	23	20,2	6,8	25,1	11,8
2. Humenné	103 818	2 008	690	58	22	19,3	6,6	28,9	11,0
3. Košice	224 102	4 580	1 655	149	96	20,4	7,4	32,5	21,0
4. Michalovce	146 065	2 661	1 186	106	60	18,2	8,1	39,8	22,5
5. Poprad	136 072	3 110	823	86	39	22,9	6,0	27,7	12,5
6. Prešov	180 802	3 897	1 141	111	57	21,6	6,3	28,5	14,6
7. Rožňava	81 589	1 375	740	39	21	16,9	9,1	28,4	15,3
8. Spišská Nová Ves	127 244	2 712	917	87	41	21,3	7,2	32,1	15,1
9. Trebišov	114 076	2 008	954	102	42	17,6	8,4	50,8	20,9

11. OKRESNÍ PŘEHLEDY

11—2. Přehled ústavů národního zdraví spravovaných národními výbory (k 31. 12. 1967)

ÚNZ, zdravotnická zařízení spravovaná přímo NV	Počet pracovníků (přepočtený) za celý ÚNZ	Počet lékařských míst			Počet stacionárních zdravotnických obvodů	Počet poliklinik			Jesle (územní i závodní)		Seznam nemocnic, porodnic (P), (sídlo)	Seznam odborných léčebných ústavů ¹⁾ (sídlo)
		celkem	z toho			celkem	z toho		počet	míst		
			v ambulantní službě	v závodních zařízeních			územních mimo funkční celek NsP	závodních				
Hl. město Praha	18 208	2606	1701	245	291	37	14	9	129	6545		
ÚNZ hl. m. Prahy	9 732	911	212	31	—	8	1	1	—	—	FN II - Praha 2 FN - Praha 10 DFN - Praha 2 Praha 4 - Krč Praha 5 - Motol Praha 8 - Bulovka Praha 8 ²⁾	PL - Praha 8 OÚ - Praha 8 KÚ - Praha 4 DD - Praha 10 DD - Ratměřice DD - Lhotka
OÚNZ:												
Praha 1	1 236	234	170	52	24	3	—	1	9	404	Praha 1 - Na Františku FN - Praha 1 - Pod Petřínem	
Praha 2	742	151	131	10	28	2	1	—	10	502	Praha 2 - Na Slupi	
Praha 3	781	170	154	12	35	3	2	—	11	552	Praha 3 - Žižkov	
Praha 4	1 030	194	185	9	42	3	3	—	23	1189		
Praha 5	724	160	149	27	28	6	2	4	10	483		
Praha 6	1 088	204	182	10	40	3	2	—	18	973	Praha 6 - Bubeneč	
Praha 7	609	121	102	12	20	1	—	—	6	306	Praha 7 - Ščvanice	
Praha 8	509	112	105	11	22	2	2	—	9	464		
Praha 9	535	93	76	16	13	2	—	1	10	449	Praha 9 - Vysočany	
ZÚNZ ČKD ³⁾	123	40	39	40	—	2	—	2	—	—		N - Ostrov u Bran- dýsa n. Lab.
Praha 10	1 099	216	196	15	39	2	1	—	23	1223	Praha 10 - Vršovice	

¹⁾ Léčebny tuberkulózy a respiračních nemocí (Tb), psychiatrické léčebny (PL), onkologické ústavy (OÚ), rehabilitační ústavy (RÚ), ozdravovny (O), dětské odborné léčebny (DL), noční sanatoria (N), vojenské ústavy (KÚ), dětské domovy (DD), endokrinologický ústav (E).

²⁾ Není započítáno v příslušném OÚNZ.

³⁾ Bývalá interní léčebna.

11. OKRESNÍ PŘEHLEDY

11—2. Přehled ústavů národního zdraví spravovaných národními výbory (k 31. 12. 1967)

1. pokračování

ÚNZ, zdravotnická zařízení spravovaná přímo NV	Počet pracovníků (přečtený) za celý ÚNZ	Počet lékařských míst				Počet stanovených zdravotnických obvodů	Počet poliklinik			Jesle (územní i závodní)		Seznam nemocnic, porodnic (P), (sídlo)	Seznam odborných léčebných ústavů ¹⁾ (sídlo)
		celkem	z toho				celkem	z toho		počet	míst		
			v ambulantní službě	v závodních zařízeních	územních mimo funkční celek NsP			závodních					
Kraj Středočeský	15 197	2414	1510	256	339	42	13	7	63	2429			
KÚNZ Praha	2 545	264	56	2	—	1	—	—	—	—	FN I - Praha 2	Tb - Nová Ves pod Pleší RÚ - Kladruby PL - Kosmonosy	
OÚNZ:													
Benešov	1 121	174	102	10	25	3	1	—	1	45	Benešov Vlašim	Tb - Prosečnice DL - Chocerady	
Beroun	889	158	107	24	25	3	—	1	5	175	Beroun Hořovice		
Kladno	1 697	270	164	22	35	2	—	—	8	340	Kladno Slaný		
ZÚNZ SONP²⁾	125	48	47	48	—	1	—	1	—	—			
Kolín	1 269	189	103	10	25	2	—	—	3	124	Český Brod Kolín	Tb - Kostelec n. Č. Lesy KÚ - Kolín	
Kutná Hora	827	146	92	10	25	2	—	—	3	115	Čáslav Kutná Hora		
Mělník	902	154	111	27	23	5	1	2	5	274	Kralupy n. Vlt. Mělník		
Mladá Boleslav	1 041	179	119	23	30	4	2	1	6	230	Mladá Boleslav	DD - Ml. Boleslav	
Nymburk	810	143	100	7	26	4	2	—	8	210	Městec Králové Nymburk	DD - Milovice-Mladá	
Praha-východ	1 338	245	188	37	42	5	1	2	4	150	Brandýs n. Lab. Měšice Říčany	PL - Dol. Počernice O - Říčany KÚ - Strančice	
Praha-západ	1 012	182	146	17	36	4	3	—	11	380	Praha 1 Třebotov Zbraslav	DD - Kunratice DD - Zbraslav	
Příbram	1 166	175	110	13	29	4	2	—	7	291	Příbram Sedlčany	Tb - Dobříš O - Bukovany	
Rakovník	455	87	65	6	18	2	1	—	2	95	Rakovník		

¹⁾ Viz strana 206

²⁾ Není započítáno v příslušném OÚNZ

11. OKRESNÍ PŘEHLEDY

11—2. Přehled ústavů národního zdraví spravovaných národními výbory (k 31. 12. 1967)

2. pokračování

ÚNZ, zdravotnická zařízení spravovaná přimo NV	Počet pracovníků (přepočtený) za celý ÚNZ	Počet lékařských míst			Počet stanovených zdravotnických obvodů	Počet poliklinik			Jesle (územní i závodní)		Seznam nemocnic, porodnic (P), (sídlo)	Seznam odborných léčebných ústavů ¹⁾ (sídlo)
		celkem	z toho			celkem	z toho		počet	míst		
			v ambulantní službě	v závodních zařízeních			územních mimo funkční celek NsP	závodních				
Kraj Jihočeský	8 319	1235	748	69	185	23	11	—	54	2388		
KÚNZ Č. Budějovice	1 705	183	40	1	—	1	—	—	1	48	České Budějovice	Tb - Vyšší Brod PL - Opařany
OÚNZ:												
České Budějovice	820	169	158	18	39	3	3	—	11	485		
Český Krumlov	537	80	55	7	15	2	1	—	7	340	Český Krumlov P - Kaplice	PL - Červený Dvůr
Jindřichův Hradec	903	155	96	4	25	3	1	—	5	175	Dačice Jindřichův Hradec	DD - Jindř. Hradec
Pelhřimov	1 077	143	85	7	24	5	2	—	3	160	Humpolec Pelhřimov Počátky P - Pacov	Tb - Humpolec O - Černovice O - Kamenice n. L. O - Počátky- Kateřina DD - Kamenice n. L.
Písek	882	132	79	9	20	2	1	—	6	283	Písek	
Prachatice	607	81	49	1	17	2	—	—	6	267	Prachatice Vimperk	O - Javorník DD - Husinec
Strakonice	879	134	83	11	21	3	2	—	8	355	Strakonice	PL - Lnáře
Tábor	909	158	103	11	24	2	1	—	7	275	Tábor	

¹⁾ Viz strana 206

11. OKRESNÍ PŘEHLEDY

11—2. Přehled ústavů národního zdraví spravovaných národními výbory (k 31. 12. 1967)

3. pokračování

ÚNZ, zdravotnická zařízení spravovaná přímo NV	Počet pracovníků (přečtený) za celý ÚNZ	Počet lékařských míst			Počet stanovených zdravotnických obvodů	Počet poliklinik			Jesle (územní i závodní)		Seznam nemocnic, porodnic (P), (sídlo)	Seznam odborných léčebných ústavů ¹⁾ (sídlo)
		celkem	z toho			celkem	z toho		počet	míst		
			v ambulantní službě	v závodních zařízeních			územních mimo funkční celek NsP	závodních				
Kraj Západočeský	12 947	1728	1041	181	247	32	14	1	125	5143		
KÚNZ Plzeň	2 580	243	38	—	—	1	—	—	1	36	FN Plzeň	Tb - Mirošov-Janov PL - Dobřany
OÚNZ:												
Domažlice	498	79	56	3	16	2	1	—	6	220	Domažlice	
Cheb	1 528	167	94	4	22	3	—	—	27	965	Aš Cheb Mariánské Lázně	DL - Mar. Lázně KÚ - Aš DD - Aš
Karlovy Vary	2 404	276	165	13	38	5	2	—	34	1363	Karlovy Vary Ostrov n. Ohří	KÚ - Karlovy Vary DD - Radošov
Klatovy	1 258	176	96	5	30	3	1	—	9	359	Klatovy Sušice	PL - Běhařov
Plzeň - město	1 216	199	166	14	39	2	1	—	11	710	Plzeň	KÚ - Plzeň
ZÚNZ - Škoda n. p. ²⁾	353	92	60	92	—	1	—	1	—	—	Plzeň	
Plzeň - jih	488	96	70	2	22	4	3	—	2	55	Stod	
Plzeň - sever	402	89	79	10	25	3	2	—	—	—		DD - Líně DD - Trnová
Rokycany	532	89	58	11	16	1	—	—	3	110	Rokycany	
Sokolov	1 212	154	108	24	26	3	1	—	27	1075	Kraslice Sokolov	
Tachov	476	68	51	3	13	4	3	—	5	250	Planá u Mar. Lázní	

¹⁾ Viz strana 206

²⁾ Není započítáno v příslušném OÚNZ.

11. OKRESNÍ PŘEHLEDY

11—2. Přehled ústavů národního zdraví spravovaných národními výbory (k 31. 12. 1967)

4. pokračování

ÚNZ, zdravotnická zařízení spravovaná přimo NV	Počet pracovníků (přepočtený) za celý ÚNZ	Počet lékařských míst			Počet stanovených zdravotnických obvodů	Počet poliklinik			Jesle (územní i závodní)		Seznam nemocnic, porodnic (P), (sídlo)	Seznam odborných léčebných ústavů ¹⁾ (sídlo)
		celkem	z toho			celkem	z toho		počet	míst		
			v ambulanci službě	v závodních zařízeních			územních mimo funkční celek NsP	závodních				
Kraj Severočeský	16 811	2214	1356	222	302	30	6	1	216	8839		
KÚNZ Ústí n. Lab.	2 057	208	31	1	—	1	—	—	—	—	Ústí n. Labem KNT - Ústí n. Lab.- Bukov	Tb - Ryjice PL - H. Beřkovice
OÚNZ:												
Česká Lípa	1 045	123	87	9	22	3	2	—	14	545	Česká Lípa	Tb - Cvikov-Martin. Údolí O - Deštná DL - Cvikov
Děčín	1 944	231	147	21	34	4	—	—	41	1568	Česká Kamenice Děčín Rumburk Varnsdorf	O - Jetřichovice O - Krásná Lípa DD - Rumburk
Chomutov	1 395	186	117	23	30	4	1	—	17	740	Chomutov Kadaň Vejprty	O - Červený Hrádek O - Místo O - Přisečnice
Jablonec n. Nisou	929	147	101	15	24	3	1	—	15	565	Jablonec n. Nisou Tanvald	
Liberec	2 175	280	175	21	38	2	—	—	34	1330	Frydlant v Čechách Liberec	Tb - Radostín O - Hodkovice n. Mohelkou DL - Machníň KÚ - Liberec DD - Liberec
Litoměřice	1 229	191	132	19	34	3	1	—	14	655	Litoměřice Roudnice n. Labem	
Louny	1 156	149	88	4	27	3	—	—	9	310	Louny Podbořany Žatec	PL - Petrohrad PL - Ročov DD - Žatec
Most	1 867	262	150	32	29	2	—	—	27	1235	Litvínov Most	KÚ - Most
ZÚNZ - závody ČSSP Záluží ²⁾	79	25	24	25	—	1	—	1	—	—		N - Meziboří
Teplice	2 046	269	172	28	38	3	—	—	22	925	Bílina Duchcov Teplice	PL - Dubí O - Bořislav KÚ - Teplice DD - Krupka
Ústí n. Labem	889	143	132	24	26	1	1	—	23	966		

¹⁾ Viz strana 206

²⁾ Není započítáno v příslušném OÚNZ.

11. OKRESNÍ PŘEHLEDY

11—2. Přehled ústavů národního zdraví spravovaných národními výbory (k 31. 12. 1967)

5. pokračování

ÚNZ, zdravotnická zařízení spravovaná přímou NV	Počet pracovníků (přečtený) za celý ÚNZ				Počet stanovených zdravotnických obvodů	Počet poliklinik			Jesle (územní i závodní)		Seznam nemocnic, porodnic (P), (sídlo)	Seznam odborných léčebných ústavů ¹⁾ (sídlo)
	celkem	z toho		celkem		z toho	počet	míst				
		v ambulantní službě	v závodních zařízeních						územních mimo funkční celek PsN	závodních		
Kraj Východočeský	17 383	2312	1421	158	348	49	18	3	184	6745		
KÚNZ Hradec Král.	2 614	230	41	—	—	1	—	—	—	—	FN - Hradec Král.	PL - Havlíčkův Brod DL - Lužec- Košumberk
OÚNZ:												
Havlíčkův Brod	1 200	170	103	6	29	3	1	—	4	180	Havlíčkův Brod Ledeč n. Sázavou	DL - Lipnice n. Sázavou
Hradec Králové	1 191	189	160	22	37	5	2	2	18	747	Nový Bydžov	DD - Hradec Král.
Chrudim	933	158	114	11	32	2	1	—	10	295	Chrudim P - Hlinsko	
Jičín	928	139	88	5	24	3	—	—	11	445	Hořice Jičín Nová Paka	
Náchod	1 396	192	129	19	31	7	4	—	25	1027	Broumov Jaroměř Náchod	Tb - Nové Město nad Metují O - Teplice nad Metují DD - Holice
Pardubice	1 750	259	168	18	37	4	2	—	16	703	Pardubice	KÚ - Veská DD - Holice
ZÚNZ - VCHZ Semtín ²⁾	59	18	18	18	—	1	—	1	—	—		
Rychnov n. Kněž.	807	122	84	5	23	4	2	—	14	451	Opočno Rychnov n. Kněžnou	
Semily	1 153	161	99	9	27	4	1	—	12	364	Jilemnice Semily Turnov	Tb - Vysoké nad Jizerou O - Harrachov KÚ - Jilemnice
Svitavy	1 714	218	115	10	29	4	—	—	12	427	Litomyšl Moravská Třebová Polička Svitavy	Tb - Jevíčko KÚ - Svitavy DD - Svitavy
Trutnov	2 016	243	158	21	43	5	2	—	33	1196	Dvůr Králové nad Labem Trutnov Vrchlabí Žacléř	Tb - Hostinné Tb - Nové Zámky O - Království O - Pec pod Sněžkou O - Špindlerův Mlýn- Bedřichov O - Špindlerův Mlýn- Sv. Petr O - Vrchlabí- Podhůří DL - Dvůr Králové n. Labem KÚ - Trutnov DD - Dvůr Králové n. Labem
Ústí n. Orlicí	1 622	213	144	14	36	6	3	—	29	910	Červená Voda Ústí n. Orlicí Vysoké Mýto P - Lanškroun	Tb - Žamberk DL - Brandýs nad Orlicí

¹⁾ Viz strana 206

²⁾ Nejen započítáno v příslušném OÚNZ.

11. OKRESNÍ PŘEHLEDY

11—2. Přehled ústavů národního zdraví spravovaných národními výbory (k 31. 12. 1967)

6. pokračování

ÚNZ, zdravotnická zařízení spravovaná přímo NV	Počet pracovníků (přečtený) za celý ÚNZ	Počet lékařských míst			Počet stanovených zdravotnických obvodů	Počet poliklinik			Jesle (územní i závodní)		Seznam nemocnic, porodnic (P), (sídlo)	Seznam odborných léčebných ústavů ¹⁾ (sídlo)
		celkem	z toho			celkem	z toho		počet	míst		
			v ambulantní službě	v závodních zařízeních			územních mimo funkční celek NsP	závodních				
Kraj Jihomoravský	23 343	3549	2274	365	518	56	27	9	194	7523		
KÚNZ Brno	4 081	420	94	—	—	2	—	—	1	35	FN - Brno DFN - Brno	PL - Brno Černovice OÚ - Brno
OÚNZ:												
Blansko se sídlem v Boskovicích	916	162	117	26	27	2	1	—	8	335	Boskovice	O - Křetín DD - Boskovice
Brno-město	3 079	553	455	111	88	12	6	5	34	1492	Brno	KÚ - Brno
Brno-venkov	1 236	230	176	20	43	6	2	1	9	280	Brno Ivančice Tišnov	Tb - Babice O - Tišnov
Břeclav	986	167	115	7	33	3	1	—	24	710	Hustopeče Valtice	
Gottwaldov	1 836	258	174	17	42	2	1	—	28	1109	Gottwaldov	KÚ - Luhačovice DD - Gottwaldov- Burešov
ZÚNZ Svit- Gottwaldov ²⁾	216	71	55	71	—	2	—	2	—	—	Gottwaldov	
Hodonín se sídlem v Kyjově	1 466	240	154	18	40	3	1	—	10	355	Hodonín Kyjov	KÚ - Kyjov KÚ - Veselá na Moravě
Jihlava	1 621	210	117	10	29	3	2	—	12	531	Jihlava	PL - Jihlava O - Kostelec KÚ - Jihlava
Kroměříž	1 631	198	113	13	27	2	1	—	10	394	Kroměříž Přilepy u Holešova	PL - Kroměříž DD - Kvasice
Prostějov	1 065	186	125	17	32	3	2	—	9	405	Prostějov	DD - Plumlov
Třebíč	962	166	114	11	30	3	2	—	4	190	Třebíč	
Uherské Hradiště	1 355	220	144	20	38	2	1	—	6	321	Uherské Hradiště	
Vyškov	705	127	89	5	25	3	2	—	6	220	Vyškov	DD - Otčina
Znojmo	1 020	164	110	6	31	2	1	—	24	660	Znojmo P - Moravský Krumlov	DD - Znojmo
Žďár nad Sázavou	1 168	177	122	13	33	6	4	1	9	486	Nové Město na M. P - Vel. Meziříčí	Tb - Daňkovic- Buchtův Kopec PL - Velká Bíteš O - Moravec

¹⁾ Viz strana 206

²⁾ Není započítáno v příslušném OÚNZ.

11. OKRESNÍ PŘEHLEDY

11—2. Přehled ústavů národního zdraví spravovaných národními výbory (k 31. 12. 1967)

7. pokračování

ÚNZ, zdravotnická zařízení spravovaná přímo NV	Počet pracovníků (přepočtený) za celý ÚNZ	Počet lékařských míst			Počet stavených zdravotnických obvodů	Počet poliklinik			Jesle (územní i závodní)		Seznam nemocnic, porodnic (P), (sídlo)	Seznam odborných léčebných ústavů ¹⁾ (sídlo)
		celkem	z toho			celkem	z toho		počet	míst		
			v ambulantní službě	v závodních zařízeních			územních mimo funkční celek NsP	závodních				
Kraj Severomoravský	24 930	3632	2277	690	449	53	15	13	209	8499		
KÚNZ Ostrava	2 131	226	44	2	—	1	—	—	—	—	Ostrava	Tb - Šumperk PL - Opava RÚ - Chuchelná
FN Olomouc	1 592	186	42	—	—	1	—	—	—	—	FN - Olomouc	PL - Šternberk DL - Kopeček u Olomouce
OÚNZ:												
Bruntál se sídlem v Krnově	1 949	213	114	11	30	3	—	—	35	1156	Bruntál Krnov Rýmařov	Tb - Ježník p. Krnov Tb - Město Albrechtice Tb - Žáry Tb - Kunov O - Zlaté Hory O - Město Albrechtice KÚ - Krnov DD - Janovice
Frydek-Místek	2 436	341	208	22	52	5	2	—	13	515	Čeladná Frydek Třinec-Sosna	Tb - Jablunkov O - Metylovice DL - Místek
ZÚNZ - Železářny VŘSR Třinec ²⁾	185	55	42	55	—	1	—	1	—	—	Třinec	
Karviná	2 723	382	246	19	60	6	1	1	19	856	Bohumín Český Těšín Havířov Karviná	DD - Petřvald
ZÚNZ OKD Karviná ³⁾	379	116	93	116	—	2	—	2	—	—	Karviná 6	
Nový Jičín	1 505	217	153	31	34	4	1	1	19	791	Bílavec Nový Jičín	O - Nový Jičín
Olomouc	1 794	291	239	36	57	5	4	—	30	1240	Šternberk	Tb - Paseka KÚ - Olomouc DD - Olomouc
Opava	1 849	270	161	14	43	3	1	—	12	539	Opava Petřkovice Vítkov	KÚ - Opava DD - Opava

¹⁾ Viz strana 206

²⁾ Není započítáno v příslušném OÚNZ.

11. OKRESNÍ PŘEHLEDY

11—2. Přehled ústavů národního zdraví spravovaných národními výbory (k 31. 12. 1967)

8. pokračování

ÚNZ, zdravotnická zařízení spravovaná přímo NV	Počet pracovníků (přepočtený) za celý ÚNZ				Počet lékařských míst				Počet poliklinik				Jesle (územní i závodní)		Seznam nemocnic, porodnic (P), (sídlo)	Seznam odborných léčebných ústavů ¹⁾ (sídlo)
	celkem	z toho			celkem	z toho			počet	míst						
		v ambulantní službě	v závodních zařízeních	Počet stanovených zdravotnických obvodů		celkem	územních mimo funkční celek Nsp	závodních								
Ostrava-město	2 610	373	262	28	61	4	3	—	28	1284	Ostrava 1	DD - Ostrava- Mariánské Hory				
ZÚNZ NHKG - Ostrava- Kunčice ²⁾	183	57	51	57	—	1	—	1	—	—	Ostrava 3					
ZÚNZ OKD - Ostrava ²⁾	284	94	86	94	—	1	—	1	—	—	Ostrava 5					
ZÚNZ VŽKG - Ostrava- Vítkovice ²⁾	620	143	96	143	—	5	—	5	—	—	Ostrava 3					
Přerov	1 439	213	139	19	38	4	2	—	9	409	Hranice Přerov					
Šumperk	1 711	237	157	14	41	3	—	—	33	1244	Jeseník Šumperk Zábřeh	PL - Bílá Voda KÚ - Šumperk DD - Šumperk				
Vsetín	1 540	218	144	29	33	4	1	1	11	465	Vsetín Valašské Meziříčí	Tb - Valašské Mezi- říčí PL - Branky O - Huslenky KÚ - Valašské Mezi- říčí DD - Branky				

¹⁾ Viz strana 206

²⁾ Není započítáno v příslušném OÚNZ.

11. OKRESNÍ PŘEHLEDY

11—2. Přehled ústavů národního zdraví spravovaných národními výbory (k 31. 12. 1967)

9. pokračování

ÚNZ, zdravotnická zařízení spravovaná přimo NV	Počet pracovníků (přepočtený) za celý ÚNZ	Počet lékařských míst				Počet stanovených zdravotnických obvodů	Počet poliklinik			Jesle (územní i závodní)		Seznam nemocnic, porodnic (P), (sídlo)	Seznam odborných léčebných ústavů ¹⁾ (sídlo)
		celkem	z toho				celkem	z toho		počet	míst		
			v ambulantní službě	v závodních zařízeních	územních mimo funkční celek NsP			závodních					
Kraj Západo- slovenský	22 437	3213	2044	245	467	44	16	3	203	8479			
KÚNZ Bratislava	3 087	312	79	1	—	2	—	—	—	—	FN - Bratislava DFN - Bratislava Bratislava SZS	Tb - Sokolovo PL - Pezinok DL - Abrahám	
OÚNZ:													
Bratislava-město	3 746	583	438	100	71	7	3	2	68	2960	Bratislava - Kramáre	KÚ - Bratislava DD - Bratislava - Petražalka	
Bratislava-venkov	1 133	192	155	7	40	5	2	—	26	920	Bratislava Malacky Modra	DD - Malacky	
Dunajská Streda	776	122	88	5	23	3	2	—	3	201	Dunajská Streda		
Galanta	1 082	172	134	18	35	3	2	—	11	471	Šafa	Tb - Sládkovičovo PL - Galanta-Hody	
Komárno	930	142	91	6	28	2	1	—	8	348	Komárno P - Hurbanovo	KÚ - Komárno	
Levice	1 143	180	105	4	31	3	—	—	5	214	Levice Šahy Želiezovce	PL - Čajakovo	
Nitra	2 050	302	191	13	47	3	1	—	13	426	Nitra Zlaté Moravce	PL - Veľké Zálužie KÚ - Nitra DD - Ivanka pri Nitre	
Nové Zámky	1 096	171	125	8	38	3	2	—	6	258	Nové Zámky P - Štúrovo P - Šurany	O - Trávnica	
Senica	1 474	197	128	15	35	3	1	—	18	733	Myjava Skalica	PL - Veľké Leváre KÚ - Skalica DD - Brezová pod Bradlom DD - Skalica	
Topoľčany	1 311	203	134	25	35	4	—	1	11	492	Bánovce n. Bebravou Partizánske Topoľčany	O - Janova Ves N - Partizánske	
Trenčín	1 734	253	154	23	39	2	1	—	16	686	Trenčín Trenčianske Teplice		
Trnava	2 086	310	205	20	45	3	1	—	18	770	Piešťany Trnava P - Smolenice	Tb - Suchá n. Parnou PL - Dolní Krupá	
KNT Podunajské Biskupice	789	74	17	—	—	1	—	—	—	—	KNT - Podunajské Biskupice	Tb - Nitra-Zobor	

¹⁾ Viz strana 206

11. OKRESNÍ PŘEHLEDY

11—2. Přehled ústavů národního zdraví spravovaných národními výbory (k 31. 12. 1967)

10. pokračování

ÚNZ, zdravotnická zařízení spravovaná přímo NV	Počet pracovníků (přepočtený) za celý ÚNZ	Počet lékařských míst				Počet stavených zdravotnických obvodů	Počet poliklinik			Jesle (územní i závodní)		Seznam nemocnic, porodnic (P), (sídlo)	Seznam odborných léčebných ústavů ¹⁾ (sídlo)
		celkem	z toho				celkem	z toho		počet	míst		
			v ambulantní službě	v závodních zařízeních				územních mimo funkční celek NsP	závodních				
Kraj Středoslovenský	16 217	2333	1485	232	363	42	11	6	147	6029			
KÚNZ: Banská Bystrica	998	133	37	—	—	1	—	—	—	—	Banská Bystrica		
OÚNZ: Banská Bystrica	1 191	180	145	24	36	2	1	—	18	843	Brezno	O - Ľubietová KÚ - Banská Bystrica KÚ - Valaská	
Čadca	787	148	100	8	31	3	2	—	6	290	Čadca P - Turzovka	O - Skalité-Serafinov	
Dolný Kubín	821	121	90	11	27	3	—	—	12	441	Dolný Kubín Námestovo Trstená		
Liptovský Mikuláš	1 333	193	116	19	29	3	1	—	12	466	Liptovský Mikuláš Ružomberok	O - Železnô	
Lučenec	1 267	179	116	11	38	4	2	—	9	286	Lučenec Veľký Krtíš		
Martin	1 656	199	104	22	22	3	1	1	20	819	FN - Martin	PL - Sučany KÚ - Martin	
Považská Bystrica	1 428	190	124	8	34	3	—	—	14	530	Ilava Považská Bystrica Púchov	DD - Horovce DD - Púchov	
ZÚNZ - Strojní a metalurgické závody Dubnica nad Váhom ²⁾	77	22	21	22	—	1	—	1	—	—			
ZÚNZ - Považské strojáre ²⁾ Považská Bystrica	71	19	17	19	—	1	—	1	—	—	Považská Bystrica		
Prievidza	1 355	206	134	33	28	5	1	2	14	607	Bojnica Handľová		
Rimavská Sobota	1 052	156	92	4	28	3	1	—	6	202	Hnúšťa-Likier Rimavská Sobota	DD - Jesenské	
Zvolen	1 175	166	108	10	26	2	—	—	8	360	Krupina Zvolen P - Detva		
Žiar n. Hronom	1 246	155	97	11	26	4	—	—	10	460	Banská Štiavnica Kremnica Nová Baňa Žiar nad Hronom	PL - Kremnica O - Kremnické Bane	
ZÚNZ Závody SNP Žiar n. Hronom ²⁾	59	13	12	13	—	1	—	1	—	—		N - Sklené Teplice	
Žilina	1 701	253	172	17	38	3	2	—	18	725	Žilina	Tb - Kunerad	

¹⁾ Viz strana 206

²⁾ Není započítáno v příslušném OÚNZ.

11. OKRESNÍ PŘEHLEDY

11—2. Přehled ústavů národního zdraví spravovaných národními výbory
(k 31. 12. 1967)

Dokončení

ÚNZ, zdravotnická zařízení spravovaná přímo NV	Počet pracovníků (přepočtený) za celý ÚNZ				Počet lékařských míst				Počet poliklinik			Jesle (územní i závodní)		Seznam nemocnic, porodnic (P), (sídlo)	Seznam odborných léčebných ústavů ¹⁾ (sídlo)
	celkem	z toho			celkem	z toho		počet	míst						
		v ambulantní službě	v závodních zařízeních	Počet stanovených zdravotnických obvodů		územních mimo funkční celek NsP	závodních								
Kraj Východo- slovenský	14 830	2067	1277	183	308	34	6	1	125	4849					
KÚNZ Košice	1 949	249	55	—	—	2	—	—	—	—			FN - Košice KDN - Košice		
OÚNZ:															
Bardejov	963	129	90	6	26	4	1	—	7	310	Bardejov Stropkov Svidník	O - Šarišský Štiavnik			
Humenné	1 227	172	102	13	29	3	—	—	9	400	Humenné Medzilaborce Snína				
Košice	1 706	284	255	32	54	4	2	—	27	1195	Košice Moldava n. B.	KÚ - Košice DD - Štos			
ZÚNZ - VSŽ Šaca ²⁾	219	57	38	57	—	1	—	1	—	—	Šaca				
Michalovce	1 444	201	134	14	37	3	—	—	15	469	Michalovce Sobrance Vranov	Tb - Michalovce KÚ - Remetské Hámre			
Poprad	1 399	197	130	15	34	5	2	—	22	806	Kežmarok Poprad St. Ľubovňa P - Sp. Stará Ves				
Prešov	2 081	292	178	19	45	2	1	—	14	580	Prešov P - Lipany	PL - Prešov KÚ - Prešov DD - Prešov			
Rožňava	1 120	132	77	11	24	2	—	—	5	186	Revúca Rožňava	Tb - Muráň-Predná Hora PL - Plešivec			
Spišská Nová Ves	1 593	205	121	11	31	4	—	—	19	640	Gelnica Krompachy Levoča Spišská Nová Ves	O - Krompachy KÚ - Mlyňky-Biele Vody			
Trebišov	1 129	149	97	5	28	4	—	—	7	263	Kráľ. Chľmec Veľké Kapušany Sežovce Trebišov	PL - Hraň DD - Slov. Nové Mesto			

¹⁾ Viz strana 206

²⁾ Není započítáno v příslušném OÚNZ.

Léčebny tuberkulózy a respiračních nemocí Vyšné Hágy byly v r. 1964 předány do správy SNR a jsou uvedeny na str. 241

11 –3. PŘEHLED JEDNOTLIVÝCH ÚSTAVŮ

(podle stavu k 31. 12. 1967)

Vysvětlivky:

FN = fakultní nemocnice

DFN = dětská fakultní nemocnice

KDN = krajská dětská nemocnice

KNT = krajská nemocnice tuberkulózy

SZS = nemocnice střediska zdravotnické služby

Oddělení nemocnice:

int = interní, int II = interna II, i = infekční, al = alergologické, t = tuberkulózy a respiračních nemocí, n = nervové, p = psychiatrické, np = nemoci z povolání, d = dětské, ž = ženské, ch = chirurgické, nch = neurochirurgické, r = resuscitační, o = ortopedické, u = urologické, tr = traumatologické, pch = plastická chirurgie, unk = ušní-nosní-krční, oč = oční, s = stomatologické, k = kožní, ok = onkologické, ra = radioizotopové, re = rehabilitační, vš = všeobecné.

11. PŘEHLED JEDNOTLIVÝCH ÚSTAVŮ

1. Nemocnice (spravované národními výbory)

Kraj, ÚNZ	Místo	Počet lékař- ských míst	Počet lůžek	Počet lůžek na 1 lé- kařské místo	Pro- cento využití lůžek	Prů- měrná ošetřo- vací doba	Oddělení, počet lůžek ¹⁾
ČSSR		6 829,65	113 060	16,6	84,2	15,2	
České kraje		4 848,86	84 365	17,4	83,6	15,4	
Slovenské kraje		1 980,79	28 695	14,5	85,8	14,7	
Hl. město Praha		543,24	10 681	19,7	84,6	18,5	
ÚNZ hl. m. Prahy	FN II - Praha 2	90,67	1 882	20,8	89,4	20,2	int 287, t 89, n 160, p 337, np 24, ž 254, ch 225, o 139, unk 30, oč 110, s 79, k 148
	FN - Praha 10	51,53	1 123	21,8	88,1	15,5	int 259, al 10, n 69, d 80, ž 110, ch 210, pch 181, unk 51, oč 48, k 76, ok 29
	DFN - Praha 2	61,57	1 005	16,3	85,6	15,3	int 30, d 584, ž 104, ch 113, o 109, unk 65
	Bulovka	82,45	1 712	20,8	75,0	18,1	int 271, i 522, n 62, d 124, ž 139, ch 233, o 60, u 87, unk 58, oč 36, k 120
	Thomayerova v Krči	94,54	1 872	19,8	81,9	19,4	int 422, int II 160, i 261, t 118, n 120, p 40, d 214, ž 111, ch 150, u 30, unk 40, oč 30, re 176
	Motol	59,76	1 067	17,9	84,7	18,8	int 211, int II 108, i 200, t 133, n 55, ž 132, ch 153, unk 35, ok 20, ra 20
	Praha 8	4,00	220	55,0	101,1	449,7	int II 220
OÚNZ Praha 1	Na Františku	23,75	395	16,6	83,1	19,9	int 165, n 40, ch 165, u 25
	FN - Pod Petřínem	20,00	420	21,0	80,3	18,5	int 201, d 85, ch 134
OÚNZ Praha 2	Na Slupi	9,20	166	18,0	84,1	19,7	int 166
OÚNZ Praha 3	Žižkov	6,00	124	20,7	102,9	21,1	int 124
OÚNZ Praha 6	Bubeneč	10,86	155	14,3	86,1	13,6	int 100, ž 55
OÚNZ Praha 7	Na Štvanici (vč. int. odd. U staré školy)	11,16	184	16,5	85,1	14,7	int 120, ž 64
OÚNZ Praha 9	Vysočany	7,50	154	20,5	92,9	15,8	int 68, ch 86
OÚNZ Praha 10	Vrřovice	10,25	202	19,7	95,6	17,6	int 202
Středočeský kraj		594,27	10 170	17,1	85,0	14,8	
KÚNZ	FN - Praha 2	92,35	1 375	14,9	89,8	19,5	int 366, t 132, p 112, d 30, ž 208, ch 187, unk 76, oč 112, k 112, ok 40
OÚNZ Benešov	Benešov	36,15	699	19,3	73,0	14,8	int 92, int II 78, i 81, t 66, n 25, d 60, ž 84, ch 126, unk 35, oč 27, k 25
	Vlašim	13,50	195	14,4	81,0	13,9	int 55, d 26, ž 54, ch 60
OÚNZ Beroun	Beroun	17,35	307	17,7	83,0	11,4	int 85, i 24, d 42, ž 49, ch 107
	Hořovice	17,60	264	15,0	81,8	11,8	int 75, d 33, ž 51, ch 75, unk 30
OÚNZ Kladno	Kladno	63,41	1 110	17,5	86,7	16,2	int 165, i 59, t 105, n 46, d 128, ž 144, ch 145, r 10, o 111, unk 64, oč 51, k 44, ok 38
	Slaný	20,51	364	17,7	90,6	13,5	int 131, d 50, ž 70, ch 113
OÚNZ Kolín	Český Brod	17,90	340	19,0	82,1	13,9	int 82, i 100, ž 55, ch 103
	Kolín	40,13	762	19,0	83,9	14,7	int 120, i 90, n 60, d 82, ž 65, ch 170, o 45, unk 40, oč 40, k 50

¹⁾ Viz strana 220.

11. PŘEHLED JEDNOTLIVÝCH ÚSTAVŮ

1. Nemocnice (spravované národními výbory)

1. pokračování

Kraj, ÚNZ	Místo	Počet lékař- ských míst	Počet lůžek	Počet lůžek na 1 lé- kařské místo	Pro- cento využití lůžek	Prů- měrná ošetřo- vací doba	Oddělení, počet lůžek ¹⁾
OÚNZ Kutná Hora	Čáslav	19,04	308	16,2	84,5	13,6	int 105, d 50, ž 52, ch 101
	Kutná Hora	24,43	356	14,6	82,9	12,4	int 123, d 48, ž 68, ch 117
OÚNZ Mělník	Kralupy	8,25	143	17,3	86,1	17,6	int 57, n 43, k 43
	Mělník	24,45	555	22,7	84,2	17,5	int 108, int II 200, I 60, d 47, ž 40, ch 100
OÚNZ Mladá Boleslav	Mladá Boleslav	45,74	766	16,7	80,3	13,0	int 146, i 72, t 70, n 25, d 70, ž 80, ch 125, o 40, unk 43, oč 41, k 54
OÚNZ Nymburk	Městec Králové	14,20	212	14,9	85,6	12,8	int 69, d 40, ž 43, ch 60
	Nymburk	19,32	317	16,4	87,8	11,3	int 91, d 54, ž 46, ch 100, unk 26
OÚNZ Praha- východ	Brandýs n. Lab.	18,64	295	15,8	88,1	11,5	int 102, d 39, ž 75, ch 79
	Měšice	8,00	165	20,6	83,9	21,5	int 110, n 55
	Říčany	11,90	222	18,7	81,2	21,1	int 57, int II 105, ch 60
OÚNZ Praha-západ	Praha 1 - Klimentská	9,00	152	16,9	90,2	19,3	int 76, int II 76
	Třebotov	7,00	120	17,1	88,7	22,0	int 120
	Zbraslav	8,50	153	18,0	86,2	14,4	int 41, ch 112
OÚNZ Pířibram	Přibram	40,70	672	16,5	90,1	14,2	int 114, int II 47, t 60, n 40, d 65, ž 95, ch 131, o 30, unk 30, oč 30, k 30
	Sedlčany	4,40	101	23,0	92,8	15,9	int 51, ch 50
OÚNZ Rakovník	Rakovník	11,80	217	18,4	86,3	13,0	int 83, ž 50, ch 84
Jihočeský kraj		326,44	5 458	16,7	82,1	15,2	
KÚNZ	České Budějovice	86,78	1 324	15,3	84,2	17,0	int 186, i 140, t 58, n 81, p 135, d 93, ž 152, ch 98, o 55, u 25, tr 59, unk 53, oč 42, s 15, k 68, ok 64
OÚNZ Český Krumlov	Český Krumlov	16,75	248	14,8	82,8	11,2	int 77, d 47, ž 44, ch 80
OÚNZ Jindřichův Hradec	Dačice	14,37	250	17,4	81,4	14,3	int 90, d 35, ž 55, ch 70
	Jindřichův Hradec	30,73	454	14,8	86,5	14,3	int 100, n 30, d 40, ž 62, ch 100, o 32, unk 30, oč 30, k 30
OÚNZ Pelhřimov	Humpolec	9,47	220	23,2	81,4	15,3	int 80, d 30, ž 40, ch 70
	Pelhřimov	20,07	401	20,0	81,6	17,3	int 117, int II 42, d 31, ž 61, ch 121, unk 29
OÚNZ Písek	Počátky	9,62	165	17,2	82,7	15,4	int 45, d 25, ž 35, ch 60
	Písek	37,26	768	20,6	80,6	15,6	int 124, i 66, t 77, n 30, d 92, ž 80, ch 122, o 65, unk 40, oč 30, k 42
OÚNZ Prachatice	Prachatice	13,78	146	10,6	84,7	11,1	int 46, d 30, ž 29, ch 41
	Vimperk	9,65	134	13,9	74,4	12,9	int 46, d 25, ž 20, ch 43
OÚNZ Strakonice	Strakonice	37,37	688	18,4	82,2	17,2	int 120, int II 78, i 63, t 25, n 42, d 62, ž 65, ch 120, unk 39, oč 32, k 42
OÚNZ Tábor	Tábor	40,59	660	16,3	77,4	13,7	int 113, i 96, t 61, n 31, d 51, ž 76, ch 100, o 40, unk 35, oč 29, k 28

¹⁾ Viz strana 220

11. PŘEHLED JEDNOTLIVÝCH ÚSTAVŮ

1. Nemocnice (spravované národními výbory)

2. pokračování

Kraj, ÚNZ	Místo	Počet lékařských míst	Počet lůžek	Počet lůžek na 1 lékařské místo	Procento využití lůžek	Průměrná ošetřovací doba	Oddělení, počet lůžek ¹⁾
Západočeský kraj		439,50	7 670	17,5	79,9	15,4	
KÚNZ	FN Plzeň	99,00	1 629	16,5	79,9	16,3	int 176, i 256, t 60, n 83, p 97, np 24, d 113, z 173, ch 195, o 131, u 60, unk 61, oč 51, s 18, k 96, ok 35
OÚNZ Domažlice	Domažlice	17,73	308	17,4	83,4	12,7	int 80, d 50, z 52, ch 96, unk 30
OÚNZ Cheb	Aš	13,81	325	23,5	86,1	22,7	int 60, int II 100, t 45, d 30, z 30, ch 60
	Cheb	26,78	651	24,3	70,4	16,3	int 85, i 90, t 136, d 60, z 68, ch 90, unk 43, k 45, ok 34
	Mariánské Lázně	16,50	265	16,1	85,5	12,3	int 55, d 30, z 45, ch 70, u 25, oč 40
OÚNZ Karlovy Vary	Karlovy Vary	48,34	817	16,9	76,3	12,8	int 112, i 145, n 44, p 36, d 72, z 100, ch 97, tr 30, unk 46, oč 41, s 15, k 79
	Ostrov nad Ohří	30,10	538	17,9	82,1	15,4	int 73, t 88, n 34, d 69, z 65, ch 106, o 64, unk 39
OÚNZ Klatovy	Klatovy	39,81	695	17,5	82,5	18,4	int 148, int II 90, i 33, t 30, n 45, d 75, z 67, ch 85, unk 37, oč 35, k 50
	Sušice	18,89	330	17,5	81,2	16,4	int 127, d 34, z 35, ch 74, o 60
MÚNZ Plzeň-město	Plzeň (měst. nem.)	13,25	190	14,3	88,9	23,6	int 160, n 30
ZÚNZ Škoda	Plzeň (záv. nem.)	25,35	370	14,6	85,9	17,8	int 168, z 44, ch 138, o 20
OÚNZ Plzeň-jih	Stod	15,80	210	13,3	81,5	13,9	int 65, d 30, z 45, ch 70
OÚNZ Plzeň-sever	Kralovice	3,00	40	13,3	94,2	18,6	int II 40
OÚNZ Rokycany	Rokycany	22,23	430	19,3	66,8	13,0	int 146, d 60, z 75, ch 114, unk 35
OÚNZ Sokolov	Kraslice	9,55	151	15,8	80,5	13,8	int 40, d 35, z 22, ch 54
	Sokolov	26,18	381	14,6	85,3	13,1	int 131, n 36, d 43, z 70, ch 101
OÚNZ Tachov	Planá	13,18	340	25,8	77,5	12,2	int 195, d 40, z 45, ch 60
Severočeský kraj		607,64	9 836	16,2	82,1	15,0	
KÚNZ	Ústí nad Labem	86,34	1 275	14,8	81,4	14,9	int 175, i 176, n 65, p 30, d 84, z 140, ch 115, o 84, u 40, tr 80, unk 50, oč 50, s 25, k 75, ok 86
	KNT Ústí n. Labem-Bukov	16,09	310	19,3	91,0	82,0	t 310
OÚNZ Česká Lípa	Česká Lípa	23,37	475	20,3	79,6	10,6	int 150, int II 65, d 55, z 70, ch 100, unk 35
OÚNZ Děčín	Česká Kamenice	8,97	192	21,4	78,9	17,5	int 80, ch 67, k 45
	Děčín	26,42	450	17,0	80,4	11,9	int 100, d 70, z 88, ch 137, unk 30, oč 25
	Rumburk	23,72	483	20,4	76,8	18,1	int 130, i 70, t 80, n 50, ch 103, unk 25, oč 25
	Varnsdorf	8,88	190	21,4	83,7	11,5	d 60, z 80, o 50
OÚNZ Chomutov	Chomutov	46,86	571	12,2	83,8	12,8	int 62, t 60, n 50, d 80, z 92, ch 142, unk 50, k 35
	Kadaň	3,14	65	20,7	75,5	16,5	int 65
	Vejprty	4,68	105	22,4	69,3	11,7	int 40, z 35, ch 30

¹⁾ Viz strana 220

11. PŘEHLED JEDNOTLIVÝCH ÚSTAVŮ

1. Nemocnice (spravované národními výbory)

3. pokračování

Kraj, ÚNZ	Místo	Počet lékař- ských míst	Počet lůžek	Počet lůžek na 1 lé- kařské místo	Pro- cento využití lůžek	Prů- měrná ošetřo- vací doba	Oddělení, počet lůžek ¹⁾
OÚNZ Jablonec	Jablonec n. Nisou	26,63	291	10,9	83,2	12,2	int 90, d 46, ž 82, ch 73
	Tanvald	9,64	200	20,7	71,5	16,7	int 100, i 40, ch 60
OÚNZ Liberec	Frýdlant	10,38	180	17,3	85,9	13,9	int 60, d 30, ž 35, ch 55
	Liberec	68,97	1 133	16,4	82,7	16,6	int 170, i 110, t 74, n 35, p 85, d 100, ž 135, ch 118, o 60, u 31, unk 48, ož 44, s 13, k 60, ok 50
OÚNZ Litoměřice	Litoměřice	25,46	547	21,5	88,8	20,0	int 93, int II 180, d 54, ž 67, ch 123, unk 30
	Roudnice n. Labem	19,88	280	14,1	82,5	12,7	int 75, d 45, ž 60, ch 100
OÚNZ Louny	Louny	17,77	300	16,9	80,9	14,6	int 77, int II 48, d 37, ž 50, ch 88
	Podbořany	11,27	165	14,6	86,8	12,9	int 55, d 35, ž 33, ch 42
	Žatec	13,47	276	20,5	83,4	15,4	int 84, i 30, d 36, ž 59, ch 67
OÚNZ Most	Litvínov	5,13	85	16,6	85,3	16,1	int 85
	Most	76,00	1 035	13,6	76,9	15,3	int 140, i 125, t 70, n 75, d 80, ž 140, ch 135, o 50, u 35, unk 50, ož 85, k 50
OÚNZ Teplice	Bílina	2,50	40	16,0	81,5	14,8	int 40
	Duchcov	15,50	198	12,8	86,4	12,6	int 52, d 33, ž 43, ch 70
	Teplice	56,57	990	17,5	85,6	14,7	int 124, i 80, t 100, n 30, d 119, ž 120, ch 150, o 80, u 40, unk 50, ož 40, k 57
Východočeský kraj		612,49	11 453	18,7	81,7	15,2	
KÚNZ	FN Hradec Králové	90,68	1 382	15,2	83,3	18,6	int 189, i 92, t 90, n 60, p 49, np 10, d 159, ž 147, ch 125, nch 44, o 77, u 34, unk 72, ož 72, s 12, k 76, ok 74
OÚNZ Havlíčkův Brod	Havlíčkův Brod	47,54	1 065	22,4	80,0	21,1	int 132, int II 120, i 70, t 170, n 31, d 75, ž 70, ch 150, o 55, u 38, unk 55, ož 44, k 35, ok 20
	Ledeč n. Sázavou	5,00	105	21,0	73,2	12,8	int 54, d 26, ž 25
OÚNZ Hradec Králové	Nový Bydžov	18,79	341	18,1	82,2	17,7	int 120, d 57, ž 74, ch 90
OÚNZ Chrudim	Chrudim	30,67	658	21,5	89,3	21,0	int 170, int II 120, t 110, d 46, ž 78, ch 134
OÚNZ Jižín	Hofice	11,30	176	15,6	79,6	14,4	int 78, ž 45, ch 53
	Jižín	22,71	406	17,9	76,5	11,9	int 123, i 49, d 34, ž 68, ch 76, unk 32, ok 24
	Nová Paka	7,50	159	21,2	73,8	20,6	int 68, p 20, ch 71
OÚNZ Náchod	Broumov	9,90	175	17,7	79,7	15,2	int 76, ž 39, ch 60
	Jaroměř	12,19	227	18,6	88,9	15,9	int 90, d 24, ž 50, ch 63
	Náchod	28,85	483	16,7	77,6	12,7	int 98, i 70, n 30, d 39, ž 79, ch 82, o 35, unk 25, ož 25
OÚNZ Pardubice	Pardubice	61,22	1 125	18,4	83,8	14,0	int 133, i 90, t 65, n 52, p 40, d 90, ž 157, ch 142, o 59, u 41, t 50, unk 68, ož 51, s 10, k 50, ok 27
OÚNZ Rychnov n. Kněž.	Opočno	12,86	225	17,5	80,2	14,2	int 46, i 67, d 27, ž 34, ch 51
	Rychnov n. Kněž.	18,56	310	16,7	74,8	10,7	int 90, d 55, ž 66, ch 99

¹⁾ Viz strana 220.

11. PŘEHLED JEDNOTLIVÝCH ÚSTAVŮ

1. Nemocnice (spravované národními výbory)

4. pokračování

Kraj, ÚN Z	Místo	Počet lékař- ských míst	Počet lůžek	Počet lůžek na 1 lé- kařské místo	Pro- cento využití lůžek	Prů- měrná ošetřo- vací doba	Oddělení, počet lůžek ¹⁾
OÚNZ Semily	Jilemnice	14,42	235	16,3	83,0	13,6	int 72, d 33, ž 60, ch 70
	Semily	16,39	353	21,5	82,9	18,2	int 74, int II 72, n 50, ch 80, unk 42, k 35
	Turnov	15,85	265	16,7	83,8	12,0	int 60, d 45, ž 50, ch 85, unk 25
OÚNZ Svitavy	Litomyšl	27,96	501	17,9	81,5	14,2	int 58, int II 40, i 30, n 40, d 54, ž 45, ch 62, o 35, unk 55, oč 37, k 45
	Moravská Třebová	16,34	316	19,3	81,0	13,7	int 78, n 32, d 54, ž 50, ch 70, oč 32
	Polička Svitavy	12,98 18,25	262 336	20,2 18,4	82,1 82,3	13,8 13,5	int 92, d 40, ž 45, ch 85 int 68, i 25, p 30, d 40, ž 38, ch 72, unk 33, k 30
OÚNZ Trutnov	Dvůr Králové	12,94	366	28,3	86,5	21,9	int 96, int II 127, d 33, ž 32, ch 78
	Trutnov	26,43	556	21,0	82,3	13,4	int 63, t 104, d 62, ž 81, ch 88, o 31, unk 28, oč 32, k 35, ok 32
	Vrchlabí Žacléř	17,30 5,33	370 114	21,4 21,4	73,7 77,4	11,0 13,7	int 120, i 75, d 35, ž 40, ch 100 int 49, ch 65
OÚNZ Ústí nad Orlicí	Červená Voda	5,90	134	22,7	82,9	17,2	int 74, ch 60
	Ústí nad Orlicí	25,24	424	16,8	87,3	12,6	int 127, n 30, d 56, ž 61, ch 120, unk 30
	Vysoké Mýto	19,39	384	19,8	78,3	15,3	int 106, p 68, d 51, ž 53, ch 106
Jihomoravský kraj		824,06	14 359	17,4	83,9	14,6	
KÚNZ	FN Brno	146,29	2 943	20,1	85,2	18,0	int 466, i 204, t 280, n 100, p 130, np 20, d 187, ž 444, ch 410, nch 44, o 140, u 56, pch 91, unk 84, oč 99, s 49, k 139
	DFN Brno- Černá Pole	42,00	725	17,3	76,0	13,2	i 245, n 31, d 114, ž 10, ch 127, o 64, unk 69, oč 35, k 30
OÚNZ Blansko (se sídlem v Boskovcích)	Boskovice	31,18	591	19,0	83,1	17,6	int 99, int II 206, d 77, ž 73, ch 89, o 47
MÚNZ Brno	Brno (měst. nem.)	58,75	895	15,2	85,9	12,8	int 358, int II 78, n 33, ž 134, ch 189, unk 40, oč 31, k 32
OÚNZ Brno-venkov	Brno-Žlutý kopec	6,34	123	19,4	90,3	12,5	ch 123
	Ivančice	18,45	245	13,3	82,5	12,6	int 70, d 35, ž 42, ch 98
	Tišnov ²⁾	8,00	130	16,2	—	—	int 50, n 80
OÚNZ Břeclav	Hustopeče	15,06	178	11,8	78,7	11,2	int 42, d 34, ž 40, ch 62
	Valtice	26,43	351	13,3	74,3	11,6	int 74, i 48, t 30, d 42, ž 65, ch 72, unk 20
OÚNZ Gottwaldov	Gottwaldov	56,16	946	16,8	86,4	15,0	int 188, i 45, t 125, n 44, d 70, ž 140, ch 120, o 28, u 28, tr 60, unk 34, oč 28, s 8, k 28
ZÚNZ Svit	Gottwaldov (záv. nemocnice)	12,88	226	17,5	91,8	15,5	int 104, n 48, ž 30, ch 44

¹⁾ Viz strana 220.

²⁾ Pro generální opravy po celý rok uzavřena

11. PŘEHLED JEDNOTLIVÝCH ÚSTAVŮ

1. Nemocnice (spravované národními výbory)

5. pokračování

Kraj, ÚN Z	Místo	Počet lékař- ských míst	Počet lůžek	Počet lůžek na 1 lé- kařské místo	Pro- cento využití lůžek	Prů- měrná ošetřo- vací doba	Oddělení, počet lůžek ¹⁾
OÚNZ Hodonín (se sídlem v Kyjově)	Hodonín	19,75	365	18,5	87,2	12,5	int 121, d 40, ž 66, ch 105, oč 33
	Kyjov	43,65	725	16,6	86,8	15,6	int 140, i 60, t 51, n 30, d 69, ž 86, ch 83, o 34, u 30, unk 70, oč 30, s 12, k 30
OÚNZ Jihlava	Jihlava	57,68	822	14,3	81,1	13,5	int 112, i 100, t 30, n 45, d 78, ž 71, ch 127, o 48, u 30, unk 36, oč 53, s 7, k 61, ok 24
OÚNZ Kroměříž	Kroměříž	35,75	724	20,3	87,1	16,6	int 103, int II 136, t 37, n 39, d 72, ž 77, ch 112, unk 45, oč 103
	Přilepy u Holešova	3,12	53	17,0	75,8	9,7	ž 53
OÚNZ Prostějov	Prostějov	45,90	841	18,3	80,8	15,9	int 109, int II 165, i 75, t 47, n 34, d 43, ž 101, ch 115, o 34, unk 34, oč 34, k 50
OÚNZ Třebíč	Třebíč	39,50	790	20,0	81,8	15,2	int 129, int II 115, i 68, t 31, n 25, d 55, ž 100, ch 131, o 29, unk 32, oč 44, k 31
OÚNZ Uherské Hradiště	Uherské Hradiště	60,44	1 020	16,9	81,5	12,5	int 174, i 121, t 84, n 43, d 107, ž 121, ch 142, o 69, unk 48, oč 37, k 40, ok 34
OÚNZ Vyškov	Vyškov	26,90	435	16,2	88,6	15,0	int 120, t 71, d 60, ž 64, ch 120
OÚNZ Znojmo	Znojmo	35,56	532	15,0	86,3	11,3	int 87, i 50, t 41, n 30, d 46, ž 65, ch 90, unk 40, oč 37, k 46
OÚNZ Žďár n. Sáz. (se sídlem v Novém Městě na Moravě)	Nové Město na Moravě	34,27	699	20,4	85,3	12,7	int 122, int II 123, i 42, n 28, d 60, ž 73, ch 141, unk 40, oč 25, k 45
Severomoravský kraj		901,22	14 738	16,4	86,9	15,2	
KÚNZ	Ostrava 3	86,75	1 275	14,7	88,0	17,6	int 171, int II 160, i 240, t 80, n 45, d 93, ž 154, ch 137, unk 30, oč 33, s 22, ok 110
Odbor zdrav. KNV	FN Olomouc	94,38	1 326	14,0	86,7	17,5	int 268, t 60, n 66, p 93, d 90, ž 138, ch 173, nch 40, o 51, u 41, unk 81, oč 135, s 24, k 52, ra 14
OÚNZ Bruntál (se sídlem v Krnově)	Bruntál	23,39	526	22,5	77,1	20,8	int 70, int II 245, d 35, ž 45, ch 65, o 25, k 41
	Krnov	28,34	451	15,9	77,8	12,5	int 85, n 50, d 67, ž 56, ch 103, unk 40, oč 50
	Rýmařov	12,87	160	12,4	79,1	11,9	int 50, d 25, ž 38, ch 47
OÚNZ Frýdek- Místek	Čeladná	11,91	162	13,6	84,6	12,1	int 66, d 50, ž 46
	Frýdek	46,13	700	15,2	89,9	15,1	int 140, t 62, n 41, d 70, ž 102, ch 166, o 50, unk 35, oč 34
	Třinec V-Sosna	39,69	765	19,3	86,8	18,5	int 90, int II 65, i 83, t 68, n 24, p 24, d 75, ž 73, ch 90, o 35, pch 40, unk 24, oč 24, k 50
ZÚNZ TŽ VŘSR	Třinec (záv. nemocnice)	9,69	132	13,6	91,1	15,9	int 67, ch 65

¹⁾ Viz strana 220.

11. PŘEHLED JEDNOTLIVÝCH ÚSTAVŮ

1. Nemocnice (spravované národními výbory)

6. pokračování

Kraj, ÚN Z	Místo	Počet lékař- ských míst	Počet lůžek	Počet lůžek na 1 lé- kařské místo	Pro- cento využití lůžek	Prů- měrná ošetřo- vací doba	Oddělení, počet lůžek ¹⁾
OÚNZ Karviná	Bohumín	23,77	416	17,5	85,7	17,1	int 118, t 42, d 40, ž 55, ch 79, k 82
	Český Těšín	15,02	234	15,6	90,5	11,4	int 70, d 58, ž 42, ch 64
	Haviřov	6,15	120	19,5	83,9	25,9	i 60, t 60
	Karviná	52,57	861	16,4	90,5	14,5	int 263, i 85, t 82, d 65, ž 132, ch 164, o 40, unk 30
ZÚNZ OKD	Karviná 6 (záv. nemocnice)	17,02	200	11,8	90,0	17,0	int 70, n 40, ch 90
OÚNZ Nový Jičín	Bílovec	9,78	168	17,2	82,7	10,8	int 33, d 40, ž 39, ch 56
	Nový Jičín	38,40	650	16,9	89,9	15,1	int 121, t 47, n 48, d 54, ž 75, ch 115, unk 48, oč 100, k 42
OÚNZ Olomouc	Šternberk	20,23	331	16,4	83,4	11,3	int 80, n 43, d 45, ž 78, ch 85
OÚNZ Opava	Opava	64,97	1 004	15,5	83,0	16,1	int 165, i 101, t 95, n 30, d 90, ž 135, ch 169, o 54, unk 50, oč 53, s 9, k 53
	Petřkovice	7,07	117	16,5	81,7	16,7	int 65, ch 52
	Vítkov	13,50	270	20,0	85,4	15,7	int 50, t 55, d 45, ž 60, ch 60
MÚNZ Ostrava	Ostrava 1 (městská nemoc.)	69,49	1 136	16,3	93,9	17,0	int 231, t 90, n 80, ž 65, ch 166, r 8, o 93, u 62, unk 73, oč 102, s 14, k 152
ZÚNZ NHKG	Ostrava 3 (záv. nemocnice)	4,25	50	11,8	85,2	15,3	int 50
ZÚNZ OKD	Ostrava 5 (záv. nemocnice)	5,04	50	9,9	86,7	19,0	int 50
ZÚNZ VŽKG	Ostrava 3 (záv. nemocnice)	39,84	638	16,0	89,7	14,1	int 165, t 47, d 62, ž 101, ch 140, unk 40, oč 33, k 50
OÚNZ Přerov	Hranice	24,80	493	19,9	83,8	15,8	int 110, i 76, t 70, d 42, ž 61, ch 104, unk 30
	Přerov	32,82	703	21,4	87,9	13,9	int 144, i 40, n 50, d 60, ž 115, ch 126, unk 42, oč 50, k 61, ok 15
OÚNZ Šumperk	Jeseník	13,89	232	16,7	83,3	14,4	int 85, d 32, ž 55, ch 60
	Šumperk	34,61	671	19,4	83,3	13,9	int 91, i 87, t 52, n 20, d 50, ž 100, ch 118, o 40, unk 40, oč 30, k 43
OÚNZ Vsetín	Zábřeh	5,71	110	19,3	88,1	6,6	int 70, ž 40
	Valašské Meziříčí	18,59	300	16,1	88,9	11,5	int 94, d 59, ž 52, ch 95
	Vsetín	30,55	487	15,9	90,8	11,4	int 94, i 41, d 48, ž 63, ch 122, o 32, unk 61, oč 26
Západoslovenský kraj		799,51	12 199	15,3	87,0	15,2	
KÚNZ	FN Bratislava	107,10	1 624	15,2	90,8	16,6	int 258, i 60, t 50, n 72, p 102, np 31, ž 238, ch 226, o 117, u 70, pch 67, unk 82, oč 85, s 22, k 113, ok 31
	DFN Bratislava	33,25	505	15,2	82,8	17,4	i 37, n 20, d 308, ch 74, r 6, unk 25, k 35
	Bratislava SZS	5,25	30	5,7	112,9	14,1	nch 30
Odbor zdrav. KNV	KNT Podunajské Biskupice	30,00	500	16,7	89,2	47,8	t 500
MÚNZ Bratislava	Bratislava (měst. nemocnice)	68,33	858	12,6	82,1	16,4	int 165, int II 77, i 225, d 140, ž 100, ch 81, k 70
	Bratislava- Kramáre ²⁾	32,76	693	21,2	—	—	int 115, t 60, n 56, np 31, d 78, ž 69, ch 81, nch 50, r 8, o 58, u 31, unk 28, oč 28

¹⁾ Viz strana 220.

²⁾ Nemocnice byla otevřena 20. 12. 1967.

11. PŘEHLED JEDNOTLIVÝCH ÚSTAVŮ

1. Nemocnice (spravované národními výbory)

7. pokračování

K r a j, Ú N Z	Místo	Počet lékař- ských míst	Počet lůžek	Počet lůžek na 1 lé- kařské místo	Pro- cento využití lůžek	Prů- měrná ošetřo- vací doba	Oddělení, počet lůžek ¹⁾
OÚNZ Bratislava- venkov	Bratislava, náměstí SNP	14,22	185	13,0	93,6	10,2	int 55, ž 56, ch 74
	Malacky	4,25	57	13,4	78,3	13,7	int 35, d 22
	Modra	6,85	96	14,0	78,7	11,1	int 45, d 35, ž 16
OÚNZ Dunajská Streda	Dunajská Streda	25,00	351	14,0	92,9	12,6	int 88, int II 40, d 60, ž 86, ch 77
OÚNZ Galanta	Šaľa	21,23	356	16,8	80,1	12,6	int 111, t 65, d 60, ž 60, ch 60
OÚNZ Komárno	Komárno	34,89	488	14,0	88,8	13,4	int 60, i 66, t 52, n 30, d 45, ž 51, ch 73, unk 21, oč 40, k 20, ok 30
OÚNZ Levice	Levice	28,38	331	11,7	86,7	12,2	int 60, t 25, d 60, ž 60, ch 70, unk 26, oč 30
	Šahy	11,08	164	14,8	83,0	13,8	int 40, i 21, d 31, ž 29, ch 43
	Želiezovce	15,69	220	14,0	88,5	14,5	int 60, d 60, ž 40, ch 60
OÚNZ Nitra	Nitra	56,62	976	17,2	85,8	15,3	int 88, i 74, t 54, n 60, p 120 d 107, ž 127, ch 89, u 68, unk 50, oč 30, s 12, k 47, ok 50
	Zlaté Moravce	20,71	330	15,9	81,4	14,2	int 65, i 48, t 25, d 67, ž 47, ch 62, unk 16
OÚNZ Nové Zámky	Nové Zámky	30,82	402	13,0	97,0	12,5	int 64, t 40, n 20, d 68, ž 75, ch 83, unk 27, k 25
OÚNZ Senica	Myjava	19,45	277	14,2	84,3	13,4	int 70, t 21, d 56, ž 53, ch 56, unk 21
	Skalica	31,01	506	16,3	84,1	14,9	int 66, i 50, t 50, n 22, d 71, ž 59, ch 81, unk 30, oč 40, k 37
OÚNZ Topoľčany	Bánovce n. Bebr.	8,66	114	13,2	77,5	14,0	int 42, d 42, ž 30
	Partizánske	20,50	322	15,7	94,5	15,6	int 66, n 40, d 46, ž 38, ch 71, o 40, k 21
	Topoľčany	25,63	419	16,3	82,2	13,8	int 62, i 80, t 32, d 65, ž 42, ch 61, tr 28, unk 25, oč 24
OÚNZ Trenčín	Trenčín	67,07	1 053	15,7	82,8	15,5	int 90, int II 120, i 97, t 73, n 50, p 70, d 123, ž 133, ch 110, u 30, unk 37, oč 34, s 8, k 62, ok 16
	Trenčianske Teplice	7,50	200	26,7	88,5	21,3	int II 110, o 90
OÚNZ Trnava	Piešťany	27,25	447	16,4	86,0	13,9	int 75, i 40, t 33, d 40, ž 40, ch 90, o 58, unk 35, k 36
	Trnava	46,01	695	15,1	90,8	14,9	int 85, i 90, t 57, n 30, d 83, ž 60, ch 134, u 23, unk 36, oč 36, k 40, ok 21
Středoslovenský kraj		602,60	8 642	14,3	84,5	14,3	
KÚNZ	Banská Bystrica	52,25	548	10,5	91,4	12,9	int 63, i 75, n 30, d 66, ž 60, ch 66, o 15, u 30, tr 30, unk 25, oč 30, k 28, ok 30
OÚNZ Banská Bystrica	Brezno	23,24	247	10,6	82,2	12,2	int 63, d 60, ž 50, ch 74

¹⁾ Viz strana 220.

11. PŘEHLED JEDNOTLIVÝCH ÚSTAVŮ

1. Nemocnice (spravované národními výbory)

8. pokračování

Kraj, ÚN Z	Místo	Počet lékař- ských míst	Počet lůžek	Počet lůžek na 1 lé- kařské místo	Pro- cento využití lůžek	Prů- měrná ošetřo- vací doba	Oddělení, počet lůžek ¹⁾
OÚN Z Čadca	Čadca ²⁾	36,96	44	13,7	93,7	6,2	d 23, ž 21
OÚN Z Dolný Kubín (se sídlem v Trstené)	Dolný Kubín	2,84	31	10,9	98,5	20,6	int 31
	Námestovo	3,31	30	9,1	92,4	6,4	ž 30
	Trstená	15,48	249	16,1	92,1	14,1	int 52, t 60, d 33, ž 25, ch 55, unk 24
OÚN Z Liptovský Mikuláš	Liptovský Mikuláš	31,92	566	17,7	73,7	15,2	int 74, i 40, t 57, n 30, p 46, d 82, ž 77, ch 90, o 30, unk 20, oč 20
	Ružomberok	26,95	443	16,4	80,3	15,8	int 79, i 51, t 42, d 66, ž 68, ch 93, unk 20, ok 24
OÚN Z Lučenec	Lučenec	36,93	559	15,1	80,3	14,4	int 70, i 60, t 32, n 30, d 66, ž 76, ch 75, u 30, unk 30 oč 30 k 30, ok 30
	Veľký Krtíš	13,78	276	20,0	84,6	13,5	int 60, int II 51, d 60, ž 45, ch 60
OÚN Z Martin	FN Martin	70,22	946	13,5	87,3	16,2	int 124, i 56, t 49, n 45, np 20, d 113, ž 123, ch 137, o 48, u 45, unk 45, oč 43, s 15, k 61, ok 22,
OÚN Z Považská Bystrica	Ilava	22,75	365	16,0	83,9	13,8	int 67, int II 80, d 71, ž 51, ch 96
	Považská Bystrica	23,32	379	16,3	88,6	14,2	int 68, t 32, d 52, ž 74, ch 65, o 34, unk 18, oč 16, k 20
	Púchov	—	42	—	—	—	vš 42
ZÚN Z Považské strojárne	Považská Bystrica	1,75	30	17,1	97,2	13,5	int 30
OÚN Z Prievidza	Bojnice	39,04	570	14,6	78,5	13,2	int 80, i 100, n 50, d 61, ž 82, ch 92, o 25, unk 25, oč 25, k 30
	Handlová	14,15	211	14,9	85,4	14,7	int 57, d 40, ž 42, ch 72
OÚN Z Rimavská Sobota	Hnúšťa-Likier	16,00	217	13,6	80,8	15,4	int 65, d 55, ž 32, ch 65
	Rimavská Sobota	32,64	581	17,8	90,1	15,3	int 67, i 30, t 20, n 40, p 96, d 60, ž 82, ch 84, unk 25, oč 30, k 27, ok 20
OÚN Z Zvolen	Krupina	10,83	150	13,9	83,1	12,9	int 44, d 30, ž 32, ch 44
	Zvolen	32,72	527	16,1	86,6	14,6	int 78, i 32, t 95, n 25, d 70, ž 50, ch 81, o 21, unk 35, oč 15, k 25
OÚN Z Žiar n. Hr.	Banská Štiavnica	10,25	180	17,6	79,0	14,6	int 65, d 35, ž 35, ch 45
	Kremnica	5,25	203	38,7	63,1	63,0	int II 103, t 100
	Nová Baňa	8,75	135	15,4	87,3	11,9	int 35, d 40, ž 30, ch 30
	Žiar n. Hronom	17,14	230	13,4	81,9	12,6	int 60, d 55, ž 50, ch 65
OÚN Z Žilina	Žilina	54,13	883	16,3	90,8	14,3	int 136, i 65, t 46, n 35, p 120, d 125, ž 90, ch 120, u 30, unk 45, oč 56, s 15

¹⁾ Viz strana 220.

²⁾ V nemocnici v Čadci je 3,21 lékařských míst, zbytek 33,50 jsou lékařská místa lékařů ve všeobecné části specializační přípravy, kteří pracují v jiných nemocnicích.

11. PŘEHLED JEDNOTLIVÝCH ÚSTAVŮ

1. Nemocnice (spravované národními výbory)

Dokončení

Kraj, ÚN Z	Místo	Počet lékař- ských míst	Počet lůžek	Počet lůžek na 1 lé- kařské místo	Pro- cento využití lůžek	Prů- měrná ošetřo- vací doba	Oddělení, počet lůžek ¹⁾
Východoslovenský kraj		578,68	7 854	13,6	85,6	14,3	
KÚNZ	FN Košice	119,75	1 489	12,4	89,2	17,4	int 179, i 100, t 60, n 38, p 156, np 25, ž 256, ch 120, r 13, o 86, u 40, tr 72, pch 33, unk 68, oč 75, s 12, k 90, ok 66
	KDN Košice	17,31	290	16,8	76,4	21,4	i 60, t 45, n 22, d 148, unk 15
OÚNZ Bardejov	Bardejov	17,02	325	18,2	88,5	13,6	int 63, n 25, p 60, d 62, ž 53, ch 62
	Stropkov	4,06	56	13,8	73,7	11,3	d 28, ž 28
	Svidník	8,40	129	15,4	85,3	11,9	int 40, d 32, ž 24, ch 33
OÚNZ Humenné	Humenné	36,74	460	12,5	86,4	13,6	int 78, i 49, ; 75, n 30, d 43, ž 49, ch 82, unk 30, k 24
	Medzilaborce	5,18	70	13,5	66,4	12,4	int 35, d 20, ž 15
	Snina	15,02	190	12,6	84,0	11,5	int 64, d 32, ž 34, ch 60
OÚNZ Košice	Košice	6,25	45	7,2	90,4	11,8	d 45
	Moldava n. Bodvou	4,25	30	7,1	77,7	16,7	d 30
ZÚNZ VSŽ	Šaca	16,50	100	6,1	91,1	16,9	int 40, ch 60
OÚNZ Michalovce	Michalovce	35,40	530	15,0	86,9	12,2	int 59, i 78, n 43, d 85, ž 51, ch 100, r 10, u 22, unk 26, oč 27, k 29
	Sobrance	7,16	95	13,3	90,3	13,5	int 30, d 40, ž 25
	Vranov	9,41	136	14,5	91,5	13,2	int 60, d 40, ž 36
OÚNZ Poprad	Kežmarok	16,12	215	13,3	92,2	11,2	int 50, d 66, ž 28, ch 50, unk 21
	Poprad	22,57	280	12,4	92,2	13,6	int 80, i 23, n 30, d 35, ž 50, ch 62
	Stará Ľubovňa	14,22	199	14,0	79,3	13,5	int 62, d 40, ž 44, ch 53
OÚNZ Prešov	Prešov	76,14	1 004	13,2	88,4	13,6	int 245, i 74, t 62, n 56, p 56, d 100, ž 100, ch 120, r 10, o 27, u 24, unk 25, oč 24, s 13, k 40, ok 28
OÚNZ Rožňava	Revúca	15,44	218	14,1	94,5	14,2	int 53, d 40, ž 50, ch 50, k 25
	Rožňava	20,11	352	17,5	82,6	13,3	int 62, i 36, t 66, d 50, ž 35, ch 75, unk 28
OÚNZ Spišská Nová Ves	Gelnica	10,53	150	14,2	76,4	12,5	int 42, d 35, ž 30, ch 43
	Krompachy	18,44	300	16,3	76,8	16,7	int 30, i 60, t 40, d 40, ž 60, ch 40, k 30
	Levoča	33,25	540	16,2	79,8	19,2	int 45, i 45, n 30, p 160, d 61, ž 47, ch 63, u 26, unk 33, oč 30
	Spišská Nová Ves	8,06	96	11,9	82,9	11,8	int 28, d 44, ž 24
OÚNZ Trebišov	Kráľovský Chlmec	15,86	260	16,4	81,3	12,7	int 60, i 40, d 55, ž 45, ch 60
	Sečovce	5,01	70	14,0	76,9	11,1	d 30, ž 40
	Trebišov	17,12	190	11,1	86,7	12,2	int 45, t 25, d 30, ž 30, ch 45, unk 15
	Veľké Kapušany	2,56	35	13,7	60,6	16,2	int 35

¹⁾ Viz strana 220.

11. PŘEHLED JEDNOTLIVÝCH ÚSTAVŮ

2. Porodnice

Kraj	ÚNZ	Místo	Lůžka	Lékařská místa	Počet lůžek na 1 lékařské místo	Procento využití lůžek	Průměrná ošetřovací doba
ČSSR			253	11,48	22,0	66,7	7,2
České kraje			119	6,55	18,2	79,6	8,1
Slovenské kraje			134	4,93	27,2	55,3	6,2
Jihočeský	OÚNZ Český Krumlov	Kaplice	22	1,25	17,6	91,4	9,2
	OÚNZ Pelhřimov	Pacov	12	0,60	24,0	54,0	9,7
Východočeský	OÚNZ Chrudim	Hlinsko	15	0,72	20,8	57,2	7,6
	OÚNZ Ústí nad Orlicí	Lanškroun	15	0,62	24,2	79,9	8,2
Jihomoravský	OÚNZ Znojmo	Moravský Krumlov	30	2,06	14,6	88,1	7,0
	OÚNZ Žďár nad Sázavou	Velké Meziříčí	25	1,30	19,2	83,5	8,6
Západoslovenský	OÚNZ Komárno	Hurbanovo	20	0,76	26,3	64,9	5,8
	OÚNZ Nové Zámky	Štúrovo	18	0,26	69,2	45,8	5,4
		Šurany	20	1,07	23,0	61,6	7,5
	OÚNZ Trnava	Smolenice	20	0,72	27,8	41,1	5,9
Středoslovenský	OÚNZ Čadca	Turzovka	10	0,25	40,0	57,6	4,6
	OÚNZ Zvolen	Detva	20	0,69	29,0	58,2	7,1
Východoslovenský	OÚNZ Poprad	Spišská Stará Ves	10	0,71	14,1	41,4	8,6
	OÚNZ Prešov	Lipany	16	0,47	34,0	67,4	6,2

11. PŘEHLED JEDNOTLIVÝCH ÚSTAVŮ

3. Léčebny tuberkulózy a respiračních nemocí*)

Kraj	ÚNZ	Místo	Lůžka	Lékařská místa	Počet lůžek na 1 lékařské místo	Procento využití lůžek
ČSSR			6 230	169,35	36,8	88,9
České kraje			4 875	130,53	37,3	87,7
Slovenské kraje			1 355	38,82	34,9	93,7
Středočeský	KÚNZ	Nová Ves pod Pleší	319	12,00	26,6	95,2
	OÚNZ Benešov	Prosečnice	277	7,00	39,6	90,2
	OÚNZ Kolín	Kostelec n. Č. Lesy	300	8,05	37,3	84,9
	OÚNZ Příbram	Dobříš	225	5,00	45,0	91,0
Jihočeský	OÚNZ Český Krumlov	Vyšší Brod	264	6,30	41,9	83,9
	OÚNZ Pelhřimov	Humpolec	90	3,00	30,0	85,5
Západočeský	KÚNZ	Mirošov-Janov	312	9,60	32,5	88,4
Severočeský	KÚNZ	Ryjičice, p. Neštětice	160	4,27	37,5	94,4
	OÚNZ Česká Lípa	Cvíkov-Martinovo Údolí	140	3,00	46,7	80,8
	OÚNZ Liberec	Radostín, p. Sychrov	80	—	—	78,2
Východočeský	OÚNZ Náchod	Nové Město n. Met.	65	1,49	43,6	98,8
	OÚNZ Semily	Vysoké n. Jizerou	100	3,00	33,3	88,5
	OÚNZ Svitavy	Jevíčko	320	7,43	43,1	80,3
	OÚNZ Trutnov	Hostinné	115	1,50	76,7	73,6
	OÚNZ Ústí n. Orł.	Nové Zámky	80	2,25	35,6	100,6
Jihomoravský	OÚNZ Brno-venkov	Žamberk	311	6,00	51,8	87,5
	OÚNZ Žďár n. Sázavou	Babice n. Svitavou, p. Bílovice n. Svit.	158	6,00	26,3	84,9
	OÚNZ Bruntál	Daňkovice-Buchtův kopec	202	5,10	39,6	90,4
Severomoravský	KÚNZ	Šumperk (dětská)	165	4,34	38,0	68,0
	OÚNZ Bruntál	Ježník, p. Krnov	90	3,00	30,0	87,5
	OÚNZ Frýdek-Místek	Kunov, p. N. Heřminovy	50	2,00	25,0	90,6
	OÚNZ Olomouc	Město Albrechtice	170	5,33	31,9	83,9
	OÚNZ Vsetín	Žáry-Město Albrechtice	170	5,00	34,0	94,3
Západoslovenský	Odbor zdrav. KNV-KNT Podunajské Biskupice	Jablunkov	261	6,41	40,7	91,2
	KÚNZ	Paseka	340	9,46	35,9	92,5
	OÚNZ Galanta	Valašské Meziříčí	111	4,00	27,8	96,5
	OÚNZ Trnava	Nitra-Zobor	520	19,37	26,8	98,7
	OÚNZ Žilina	Sokolovce	130	3,68	35,3	96,3
Středoslovenský	OÚNZ Humenné	Sládkovičovo	45	3,00	15,0	124,1
Východoslovenský	OÚNZ Michalovce	Suchá n. Parnou	95	2,00	47,5	90,4
	OÚNZ Rožňava	Kunerad	105	2,00	52,5	97,0
	OÚNZ Rožňava	Humenné ¹⁾	—	1,00	—	—
	OÚNZ Rožňava	Michalovce ²⁾	150	—	—	—
	OÚNZ Rožňava	Muráň-Predná Hora	310	7,77	39,9	79,8

*) Léčebny v Tatrách jsou ve správě SNR a jsou uvedeny na straně 241.

¹⁾ Léčebna bude dána do provozu v r. 1968; lékař organizačně zajišťuje otevření léčebny.

²⁾ Léčebna je dočasně uzavřena.

11. PŘEHLED JEDNOTLIVÝCH ÚSTAVŮ

4. Psychiatrické léčebny

Kraj	ÚNZ	Místo	Lůžka	Lékařská místa	Počet lůžek na 1 lékařské místo	Procento využití lůžek
Č S S R			16 798	369,09	45,5	92,5
České kraje			14 266	309,69	46,1	91,9
Slovenské kraje			2 532	59,40	42,6	96,0
Hl. město Praha	ÚNZ hl. m. Prahy	Praha 8-Bohnice	1 741	46,45	37,5	103,4
Středočeský	KÚNZ OÚNZ Praha-východ	Kosmonosy Dolní Počernice (dětská)	970 50	18,90 2,00	51,3 25,0	100,7 93,1
Jihočeský	KÚNZ OÚNZ Český Krumlov OÚNZ Strakonice	Opařany (dětská) Červený Dvůr Lnáře	470 30 100	9,98 1,08 2,13	47,1 27,8 46,9	88,3 100,9 74,0
Západočeský	KÚNZ OÚNZ Klatovy	Dobřany Běhařov (dětská)	1 860 90	37,00 3,00	50,3 30,0	91,5 45,3
Severočeský	KÚNZ OÚNZ Louny OÚNZ Teplice	Horní Beřkovice Petrohrad Ročov (dětská) Dubí (dětská)	1 050 200 75 75	20,15 2,95 3,70 2,00	52,1 67,8 20,3 37,5	93,9 87,6 94,9 73,9
Východočeský	Odbor zdrav.KNV	Havlíčkův Brod	1 530	29,66	51,6	96,1
Jihomoravský	KÚNZ OÚNZ Jihlava OÚNZ Kroměříž OÚNZ Žďár n.Sáz.	Brno-Černovice Jihlava Kroměříž Velká Bíteš (dětská)	1 050 800 1 910 50	26,20 15,23 32,10 1,75	40,1 52,5 59,5 28,6	93,6 91,8 76,5 84,4
Severomoravský	KÚNZ OZKNV-FN Olomouc OÚNZ Šumperk OÚNZ Vsetín	Opava Šternberk Bílá Voda Branky na Moravě	1 325 700 150 40	33,28 18,38 3,00 0,75	39,8 38,1 50,0 53,3	87,6 97,3 98,4 93,7
Západoslovenský	KÚNZ OÚNZ Galanta OÚNZ Levice OÚNZ Nitra OÚNZ Senica OÚNZ Trnava	Pezinok Galanta-Hody Čajakovo Veľké Zálužie Veľké Leváre Dolná Krupá	380 55 350 260 192 150	15,50 1,33 6,10 5,00 5,00 1,00	24,5 41,4 57,4 52,0 38,4 150,0	93,6 80,2 96,3 101,0 91,4 99,4
Středoslovenský	OÚNZ Martin OÚNZ Žiar n. Hr.	Sučany Kremnica	135 300	5,14 7,00	26,3 42,9	91,5 107,4
Východoslovenský	OÚNZ Prešov OÚNZ Rožňava OÚNZ Trebišov	Prešov Plešivec Hraň (dětská)	300 250 160	9,83 2,50 1,00	30,5 100,0 160,0	92,3 96,1 90,4

11. PŘEHLED JEDNOTLIVÝCH ÚSTAVŮ

5. Onkologické ústavy

Kraj	ÚNZ	Místo	Lůžka	Lékařská místa	Počet lůžek na 1 lékařské místo	Procento využití lůžek
Č S S R			255	27,76	9,2	95,4
České kraje			255	27,76	9,2	95,4
Slovenské kraje			—	—	—	—
Hl. město Praha	ÚNZ hl. m. Prahy	Praha 8, Na Truhlářce	103	12,00	8,6	100,8
Jihomoravský	KÚNZ	Brno, Žlutý Kopec	152	25,76	9,6	91,8

6. Rehabilitační ústavy

Kraj	ÚNZ	Místo	Lůžka	Lékařská místa	Počet lůžek na 1 lékařské místo	Procento využití lůžek
Č S S R			342	10,13	33,8	96,7
České kraje			342	10,13	33,8	96,7
Slovenské kraje			—	—	—	—
Středočeský	KÚNZ	Kladruby (u Vlašimi)	210	6,00	35,0	96,6
Severomoravský	KÚNZ	Chuchelná	132	4,13	32,0	97,0

7. Noční sanatoria

Kraj	ÚNZ	Místo	Lůžka	Lékařská místa	Počet lůžek na 1 lékařské místo	Procento využití lůžek
Č S S R			175	2,23	78,5	74,6
České kraje			110	1,50	73,3	71,4
Slovenské kraje			65	0,73	89,0	79,6
Hl. město Praha	ZÚNZ ČKD Praha	Ostrov	60	1,00	60,0	90,1
Severočeský	ZÚNZ CHZ ČSSP	Meziboří	50	0,50	100,0	54,6
Západoslovenský	OÚNZ Topoľčany	Partizánske	25	0,12	208,3	78,0
Středoslovenský	ZÚNZ Žiar nad Hronom	Sklené Teplice	40	0,61	65,6	80,3

11. PŘEHLED JEDNOTLIVÝCH ÚSTAVŮ
8. Dětské odborné léčebny

Kraj	ÚNZ	Místo	Lůžka	Lékařská místa	Počet lůžek na 1 lékařské místo	Procento využití lůžek
ČSSR			1 411	23,08	61,1	92,6
České kraje			1 345	22,08	60,9	93,6
Slovenské kraje			66	1,00	66,0	76,5
Středočeský	OÚNZ Benešov	Chocerady	66	2,00	33,0	63,1
Západočeský	OÚNZ Cheb	Mariánské Lázně	65	0,10	650,0	92,0
Severočeský	OÚNZ Liberec	Machnín	40	0,64	62,5	101,0
	OÚNZ Česká Lípa	Cvikov	200	2,00	100,0	95,2
Východočeský	Odbor zdrav. KNV	Luže-Košumberk	615	13,11	46,9	94,9
	OÚNZ Havlíčkův Brod	Lipnice n. Sázavou	75	0,80	93,8	89,0
	OÚNZ Trutnov	Dvůr Králové	34	1,00	34,0	83,8
	OÚNZ Ústí n. Orł.	Brandýs n. Orlicí	100	2,00	50,0	98,2
Severomoravský	Odbor zdrav. KNV (Fak. nem. Olomouc)	Kopeček u Olomouce	130	0,20	650,0	93,5
	OÚNZ Frýdek-Místek	Místek	20	0,23	87,0	92,0
Západoslovenský	KÚNZ	Abrahám	66	1,00	66,0	76,5

11. PŘEHLED JEDNOTLIVÝCH ÚSTAVŮ

9. Ozdravovny

Kraj	ÚNZ	Místo	Lůžka	Lékařská místa	Počet lůžek na 1 lékařské místo	Procento využití lůžek	
ČSSR			3 835	13,72	279,5	96,7	
České kraje			3 318	11,61	285,8	97,0	
Slovenské kraje			517	2,11	245,0	95,0	
Středočeský	OÚNZ Praha-východ	Říčany	195	1,00	195,0	90,7	
Jihočeský	OÚNZ Příbram	Bukovany	160	0,50	320,0	98,4	
	OÚNZ Pelhřimov	Černovice	80	0,30	266,7	100,0	
		Kamenice n. Lipou	180	0,60	300,0	99,3	
Severočeský	OÚNZ Prachatice	Počátky-Kateřina	155	0,50	310,0	101,1	
	OÚNZ Česká Lípa	Javorník p. Stachy	110	0,50	220,0	99,3	
	OÚNZ Děčín	Deštná	60	0,25	240,0	97,0	
		Jetřichovice	150	0,73	205,5	97,2	
		Krásná Lípa	60	—	—	97,7	
Východočeský	OÚNZ Chomutov	Červený Hrádek ¹⁾	138	1,00	138,0	58,4	
		Místo	80	0,34	235,3	100,0	
		Přisečnice	65	0,14	464,3	99,7	
		Hodkovice n. Mohel.	80	0,16	500,0	99,2	
		OÚNZ Teplice	Bořislav	70	0,50	140,0	96,4
		OÚNZ Náchod	Teplice n. Metují	65	0,15	433,3	88,0
		OÚNZ Semily	Harrachov	90	0,30	300,0	90,5
		OÚNZ Trutnov	Dvůr Králové-Království	70	0,25	280,0	100,2
			Pec pod Sněžkou	145	—	—	100,2
			Špindlerův Mlýn-Bedřichov	68	0,16	425,0	99,2
Jihomoravský		Špindlerův Mlýn-Svatý Petr	120	0,39	307,7	100,7	
		Vrchlabí-Podhůří	86	0,31	277,4	98,8	
	OÚNZ Blansko	Křetín	80	0,20	400,0	102,8	
	OÚNZ Brno-venkov	Tišnov	140	0,27	518,5	99,7	
	OÚNZ Jihlava	Kostelec	90	0,50	180,0	101,1	
Severomoravský	OÚNZ Žďár nad Sázavou	Moravec	110	0,30	366,7	102,0	
	OÚNZ Bruntál	Město Albrechtice	46	0,20	230,0	103,9	
		Zlaté Hory	340	1,50	226,7	100,4	
Západoslovenský	OÚNZ Frýdek-Místek	Metylovice	69	0,18	383,3	95,2	
	OÚNZ Nový Jičín	Nový Jičín	140	0,25	560,0	101,4	
	OÚNZ Vsetín	Huslenky, p. Hovězí	76	0,13	584,6	91,3	
	OÚNZ Nové Zámky	Trávnice	50	0,13	384,6	86,9	
Středoslovenský	OÚNZ Topolčany	Janova Ves	40	0,25	160,0	95,9	
	OÚNZ Banská Bystrica	Ľubietová	55	0,13	423,1	98,4	
	OÚNZ Čadca	Serafinov	52	0,25	208,0	94,2	
Východoslovenský	OÚNZ Liptovský Mikuláš	Železnô	120	1,00	120,0	90,2	
	OÚNZ Žiar nad Hronom	Kremnické Bane	70	—	—	92,5	
	OÚNZ Bardejov	Šarišský Štiavnik	50	0,10	500,0	101,1	
	OÚNZ Spišská Nová Ves	Krompachy	80	0,25	320,0	104,5	

¹⁾ Ozdravovna pro dospělé.

11. PŘEHLED JEDNOTLIVÝCH ÚSTAVŮ

10. Kojenecké ústavy

Kraj	ÚNZ	Místo	Lůžka	Lékařská místa	Počet lůžek na 1 lékařské místo	Procento využití lůžek
ČSSR			2 407	80,53	29,9	84,3
České kraje			1 593	55,92	28,5	82,3
Slovenské kraje			814	24,61	33,1	88,2
Hl. město Praha	ÚNZ hl. m. Prahy	Praha-Krč	165	6,00	27,5	79,3
Středočeský	OÚNZ Kolín	Kolín	50	1,87	26,7	89,0
	OÚNZ Praha-východ	Strančice	60	2,00	30,0	83,6
Západočeský	OÚNZ Cheb	Aš	62	1,00	62,0	78,1
	OÚNZ Karlovy Vary	Karlovy Vary	100	3,00	33,3	80,6
	MÚNZ Plzeň	Plzeň	107	4,00	26,8	86,2
Severočeský	OÚNZ Liberec	Liberec	30	0,36	83,3	97,8
	OÚNZ Most	Most	90	4,00	22,5	83,5
	OÚNZ Teplice	Teplice	63	2,00	31,5	87,4
Východočeský	OÚNZ Pardubice	Veská	70	2,00	35,0	82,5
	OÚNZ Semily	Jilemnice	55	2,00	27,5	89,6
	OÚNZ Svitavy	Svitavy	50	1,23	40,6	85,2
	OÚNZ Trutnov	Trutnov	80	2,45	32,7	86,3
Jihomoravský	MÚNZ Brno	Brno	90	4,89	18,4	81,0
		Luhačovice	62	2,00	31,0	81,2
	OÚNZ Hodonín	Kyjov	60	2,87	20,9	67,5
		Veselí nad Moravou	43	2,00	21,5	84,7
	OÚNZ Jihlava	Jihlava	62	2,50	24,8	91,1
Severomoravský	OÚNZ Bruntál	Krnov	50	1,00	50,0	85,2
	OÚNZ Olomouc	Olomouc	60	2,00	30,0	57,1
	OÚNZ Opava	Opava	99	3,00	33,0	80,4
	OÚNZ Šumperk	Šumperk	50	2,75	29,0	81,9
	OÚNZ Vsetín	Valašské Meziříčí	35	1,00	35,0	87,2
Západoslovenský	MÚNZ Bratislava	Bratislava	104	4,00	26,0	92,2
	OÚNZ Komárno	Komárno	55	1,00	55,0	97,5
	OÚNZ Nitra	Nitra	57	1,50	38,0	90,0
	OÚNZ Senica	Skalica	50	1,50	33,3	77,5
Středoslovenský	OÚNZ Banská Bystrica	Banská Bystrica	50	0,62	80,6	96,8
		Valaská	43	0,75	57,3	94,7
	OÚNZ Martin	Martin	130	4,00	32,5	76,3
Východoslovenský	OÚNZ Košice	Košice	110	4,60	23,9	89,7
	OÚNZ Michalovce	Remetské Hámre	60	1,00	60,0	92,2
	OÚNZ Prešov	Prešov	90	4,64	19,4	96,4
	OÚNZ Spišská Nová Ves	Mlynky-Biele Vody	65	1,00	65,0	76,7

11. PŘEHLED JEDNOTLIVÝCH ÚSTAVŮ

11. Dětské domovy

Kraj	ÚNZ	Místo	Lůžka	Lékařská místa	Počet lůžek na 1 lékařské místo	Procento využití lůžek
Č S S R			2 461	30,06	81,9	82,8
České kraje			1 818	25,07	72,5	81,4
Slovenské kraje			643	4,99	128,9	87,2
Hl. město Praha	ÚNZ hl. m. Prahy	Lhotka Řížanská ul. Ratměřice	40 54 70	0,50 0,50 0,75	80,0 108,0 93,3	78,3 79,2 74,9
Středočeský	OÚNZ Mladá Boleslav	Mladá Boleslav	25	0,13	192,3	98,3
	OÚNZ Nymburk	Milovice-Mladá	55	0,40	137,5	88,6
	OÚNZ Praha-západ	Kunratice u Prahy Zbraslav	35 50	0,50 0,50	70,0 100,0	93,9 90,0
Jihočeský	OÚNZ Jindřichův Hradec	Jindřichův Hradec	40	0,40	100,0	92,7
	OÚNZ Pelhřimov	Kamenice n. Lipou	60	0,50	120,0	76,4
	OÚNZ Prachatice	Husinec	70	0,25	280,0	75,4
Západočeský	OÚNZ Cheb	Aš	65	0,50	130,0	89,8
	OÚNZ Karlovy Vary	Radošov	75	0,60	125,0	73,8
	OÚNZ Plzeň-sever	Líně Trnová	25 45	0,08 0,25	312,5 180,0	79,6 88,2
Severočeský	OÚNZ Děčín	Rumburk	80	0,55	145,5	75,9
	OÚNZ Liberec	Liberec 4	60	0,59	101,7	100,8
	OÚNZ Louny	Žatec	30	0,25	120,0	78,7
	OÚNZ Teplice	Krupka	35	0,25	140,0	97,9
Východočeský	OÚNZ Hradec Králové	Hradec Králové	30	0,10	300,0	97,6
	OÚNZ Jičín	Nová Paka	30	0,25	120,0	95,4
	OÚNZ Náchod	Broumov	50	0,45	111,1	89,2
	OÚNZ Pardubice	Holice	30	0,20	150,0	92,4
	OÚNZ Svitavy	Svitavy	30	0,13	230,8	78,9
	OÚNZ Trutnov	Dvůr Králové n. Lab.	32	0,16	200,0	77,5
Jihomoravský	OÚNZ Blansko	Boskovice	55	0,32	171,9	77,4
	OÚNZ Gottwaldov	Gottwaldov-Burešov	55	0,61	90,2	80,3
	OÚNZ Kroměříž	Kvasice	40	0,50	80,0	56,6
	OÚNZ Prostějov	Plumlov	60	0,25	240,0	65,9
	OÚNZ Vyškov	Otnice	35	0,32	109,4	99,9
	OÚNZ Znojmo	Znojmo ¹⁾	130	4,00	32,5	75,6
Severomoravský	OÚNZ Bruntál	Janovice	25	0,12	208,3	79,5
	OÚNZ Karviná	Havířov X	30	0,14	214,3	93,1
	OÚNZ Olomouc	Olomouc	25	0,11	227,3	81,2
	OÚNZ Opava	Opava	40	0,30	133,3	85,7
	MÚNZ Ostrava	Ostrava 4 ¹⁾	137	8,86	15,5	82,5
	OÚNZ Šumperk	Šumperk	30	0,25	120,0	76,1
	OÚNZ Vsetín	Branky	40	0,50	80,0	40,7

11. PŘEHLED JEDNOTLIVÝCH ÚSTAVŮ
11. Dětské domovy

Dokončení

Kraj	ÚNZ	Místo	Lůžka	Lékařská místa	Počet lůžek na 1 lékařské místo	Procento využití lůžek
Západoslovenský	MÚNZ Bratislava	Bratislava-Petržalka	50	0,35	142,9	88,5
	OÚNZ Bratislava-venkov	Malacky	60	0,63	95,2	98,1
	OÚNZ Nitra	Ivanka pri Nitre	65	0,50	130,0	88,8
	OÚNZ Senica	Brezová pod Bradlom	36	0,37	97,3	93,7
		Skalica	85	0,50	170,0	76,9
Středoslovenský	OÚNZ Považská Bystrica	Horovce ²⁾	82	—	—	—
		Púchov ¹⁾	60	1,00	60,0	78,4
	OÚNZ Rimavská Sobota	Jesenské	35	0,14	250,0	99,6
Východoslovenský	OÚNZ Košice	Štos	40	0,25	160,0	97,2
	OÚNZ Prešov	Prešov	50	0,50	100,0	72,0
	OÚNZ Trebišov	Slovenské N. Mesto	80	0,75	106,7	90,7

¹⁾ Dětské domovy pro děti do 3 let vznikly ve smyslu vyhlášky MZd č. 43/1966 Sb. sloučením kojeneckých ústavů a dětských domovů pro děti od 1—3 let. Ostatní dětské domovy jsou určeny pro děti od 1 do 3 let.

²⁾ Dětský domov nebyl po celý rok v provozu pro generální opravu.

11. PŘEHLED JEDNOTLIVÝCH ÚSTAVŮ

12. Resortní výzkumné ústavy (spravované přímo MZd)*)

Ústav	Místo	Lékařská místa	Lůžka	Procento využití lůžek	Počet pracovníků (přepočtený) celkem
Č S S R		496,76	855	85,4	3 529
České kraje		477,76	855	85,4	3 386
Slovenské kraje		19,00	—	—	143
Ústav pro péči o matku a dítě	Praha 4 - Podolí	48,00	146	74,0	342
Výzkumný ústav pediatrický	Brno - Černá pole	17,45	50	83,8	86
Ústav klinické a experimentální chirurgie	Praha 4 - Krč	44,00	102	77,7	270
Ústav pro choroby oběhu krevního	Praha 4 - Krč	30,00	74	79,3	152
Ústav pro výzkum výživy lidu	Praha 4 - Krč	28,00	65	84,2	199
Výzkumný ústav experimentální terapie	Praha 4 - Krč	25,00	45	87,8	109
Výzkumný ústav pro využití radioizotopů v lékařství	Praha 4 - Krč	7,00	10	78,1	48
Výzkumný ústav tuberkulózy	Praha 8 - Bulovka	29,00	100	99,6	245
Výzkumný ústav chorob revmatických	Praha 2 - Na Slupi	18,90	66	88,8	120
Ústav hematologie a krevní transfúze	Praha 2 - Nové Město	22,50	42	81,8	256
Ústav hygieny práce a chorob z povolání	Praha 10 - Vinohrady	36,58	—	—	232
Výzkumný ústav traumatologický	Brno	21,00	55	96,8	97
Výzkumný ústav psychiatrický	Praha 8 - Bohnice	26,00	100	96,6	119
Výzkumný ústav endokrinologický	Praha 1 - Staré Město	17,00	—	—	121
Výzkumný ústav stomatologický	Praha 2 - Vinohrady	19,33	—	—	75
Výzkumný ústav tělovýchovný	Praha 1 - Malá Strana	5,00	—	—	43
Ústav hygieny	Praha 10 - Vinohrady	24,00	—	—	171
Ústav epidemiologie a mikrobiologie	Praha 10 - Vinohrady	29,00	—	—	217
Ústav sociálního lékařství a organizace zdravotnictví	Praha 2 - Nové Město	16,00	—	—	60
Výzkumný ústav pro elektroniku a modelování v lékařství	Praha 4 - Krč	4,00	—	—	92
Výzkumný ústav hygieny záření	Praha 10 - Vinohrady	10,00	—	—	97
Výzkumný ústav onkologický	Bratislava	19,00	—	—	143

V úhrnném počtu pracovníků za české kraje a za ČSSR je zahrnut počet pracovníků Technicko-hospodářské správy I. a II. ústavů ministerstva zdravotnictví (235). Výzkumné ústavy spravované hospodářskými organizacemi v přehledu nejsou.

*) Bez výzkumného ústavu balneologického, který je uveden na str. 142.

11. PŘEHLED JEDNOTLIVÝCH ÚSTAVŮ

13. Ostatní organizace spravované MZd a všechny organizace spravované SNR

Ústav	Místo	Lékařská místa	Lůžka	Procento využití lůžek	Počet pracovníků (přepočtený) celkem
ČSSR		516,20	3 020	91,7	4 361
České kraje		153,58	—	—	1 091
Slovenské kraje		362,62	3 020	91,7	3 270
Odborný léčebný ústav endokrinologický	Lubochňa	7,00	142	100,2	125
Léčebny tuberkulózy a respiračních nemocí ve Vys. Tatrách	Dolný Smokovec (dětská)	9,09	310	90,3	1 333
	Kvetnica	7,09	300	91,4	
	Nový Smokovec	16,72	502	91,7	
	Tatranská Kotlina	5,04	226	94,4	
	Tatranská Polianka	10,09	350	92,4	
	Vyšné Hágy	36,10	900	90,8	
Onkologický ústav pro Slovensko	Bratislava	40,67	200	86,7	300
Státní ústav pro kontrolu léčiv	Praha 10 - Vinohrady	5,33	—	—	197
Státní ústav pro zdravotnickou dokumentační a knihovnickou službu	Praha 2 - Nové Město	—	—	—	115
Ústav zdravotní výchovy	Praha 2 - Nové Město	9,25	—	—	37
Ústav pro zdravotnickou statistiku	Praha 10 - Vinohrady	—	—	—	74
Institut pro další vzdělávání lékařů a farmaceutů ¹⁾	Praha 10 - Vinohrady	132,00	—	—	406
Ústav pro další vzdělávání středních zdravotnických pracovníků	Brno	7,00	—	—	56
Zdravoprojekt - státní ústav pro projektování zdravotnické výstavby	Praha 2 - Vinohrady	—	—	—	206
Státní ústav pro kontrolu léčiv	Bratislava	2,00	—	—	92

¹⁾ Lékařská místa (12) a lůžka (214) klinických základen jsou započítána v nemocnicích

11. PŘEHLED JEDNOTLIVÝCH ÚSTAVŮ

13. Ostatní organizace spravované MZd a všechny organizace spravované SNR

Dokončení.

Ústav	Místo	Lékařská místa	Lůžka	Procento využití lůžek	Počet pracovníků (přepočtený) celkem
Ústav zdravotní výchovy	Bratislava	15,35	—	—	56
Ústav zdravotnické statistiky	Bratislava	2,10	—	—	49
Institut pro další vzdělávání lékařů a farmaceutů	Bratislava	99,28	—	—	280
Ústav pro další vzdělávání středních zdravotnických pracovníků	Bratislava	3,45	—	—	55
Výzkumný ústav výživy lidu	Bratislava	14,30	30	96,9	124
Výzkumný ústav revmatických chorob	Piešťany	16,91	60	94,8	116
Výzkumný ústav humánní bioklimatologie	Bratislava	16,13	—	—	84
Výzkumný ústav hygieny	Bratislava	13,70	—	—	127
Výzkumný ústav hygieny práce a chorob z povolání	Bratislava	19,20	—	—	124
Výzkumný ústav epidemiologie a mikrobiologie	Bratislava	26,40	—	—	151
Výzkumný ústav lékařské bioniky	Bratislava	1,00	—	—	14
Slovenská lékařská knihovna	Bratislava	1,00	—	—	36
Zdravoprojekt - státní hospodářská projektová organizace pro zdravotnickou výstavbu	Bratislava	—	—	—	204

11—4. Počet ústavů národního zdraví k 31. 12. 1967

Ústavy národního zdraví	ČSSR	České kraje	Slovenské kraje
Krajské	11	8	3
Okresní (obvodní, městské)	118	85	33
Závodní	16	12	4
Celkem	145	105	40

11. PŘEHLED JEDNOTLIVÝCH ÚSTAVŮ

11—5. Seznam závodních ústavů národního zdraví

Název závodu	Sídlo	Správce rozpočtových prostředků 3. stupně OÚNZ	Kraj
ČKD Praha oborový pod.	Praha 9	Praha 9	Hl. město Praha
Spojené ocelárny n. p.	Kladno	Kladno	Středočeský
Škoda oborový pod.	Pizeň	MÚNZ Pizeň	Západočeský
Chemické závody ČSSP	Záluží v Krušných horách	Most	Severočeský
Východočeské chemické závody Synthesia n. p.	Semtín-Rybitví	Pardubice	Východočeský
Svit n. p.	Gottwaldov	Gottwaldov	Jihomoravský
Vítkovické železárný Klementa Gottwalda	Ostrava-Vítkovice	MÚNZ Ostrava	Severomoravský
Nová Huť Kl. Gottwalda	Ostrava-Kunčice	MÚNZ Ostrava	Severomoravský
Ostravsko-karvinské doly	Ostrava	MÚNZ Ostrava	Severomoravský
Ostravsko-karvinské doly	Orlová I	Karviná	Severomoravský
Třinecké železárný VŘSR	Třinec	Frýdek-Místek	Severomoravský
Strojárske a metalurgické závody	Dubnica n. Váhom	Považská Bystrica	Středoslovenský
Považské strojárne	Považská Bystrica	Považská Bystrica	Středoslovenský
Závody SNP	Žiar n. Hronom	Žiar n. Hronom	Středoslovenský
Východoslovenské železiarne	Šaca	Košice	Východoslovenský
Uranový průmysl n. p.	Příbram-Zdaboř	—	Středočeský

STRUČNÝ VÝKLAD POJMŮ A UKAZATELŮ

Podkladem pro vypracování této publikace byly povětšinou výkazy o síti, pracovních a roční výkazy o rozvoji zdravotnictví v okrese (kraj). Pro jejich sestavování platily v roce 1967 směrnice pro zdravot. statistiku čísla 34/1964 (dodatek na rok 1966), 37/1965 a 38/1966. V tabulkách nejsou zahrnuty údaje o zdravotnických zařízeních MNO a MV. V dalším uvádíme stručný výklad některých důležitých pojmů a ukazatelů s poznámkami k tabulkám.

Demografické údaje se týkají obyvatelstva, majícího trvalé bydliště na území republiky bez ohledu na státní příslušnost. Sňatky, porody a úmrtí československých příslušníků v cizině, i když mají trvalé bydliště v Československu, nejsou zahrnuty.

Od 1. ledna 1965 byla převzata i naší demografickou statistikou definice živě a mrtvě narozeného dítěte, doporučená Světovou zdravotnickou organizací. Podle této definice se za narození živého dítěte považuje úplné vypuzení nebo vynětí plodu z těla matčina (bez ohledu na délku těhotenství), jestliže plod po narození dýchá nebo projevuje jiné známky života, jako srdeční činnost, pulsaci pupečnicku nebo aktivní pohyb svalstva, i když pupečník nebyl přerušen nebo placenta porozena. Nepatří sem však plody vyňaté při interrupcích, provedených podle zákona č. 68/1957 Sb., byť i projevily známky života. Jestliže při porodu dvojčat, trojčat atd. alespoň jedno dítě splňuje výše uvedené znaky dítěte, pak se všechny plody považují za děti.

Aplikace této nové definice živě narozeného dítěte se projevila zvýšením kojenecké a novorozenecké úmrtnosti.

Invalidní důchody nově přiznané. Tabulka (3—14) byla převzata od Státního úřadu sociálního zabezpečení.

Lékaři, dentisté a farmaceuti. Evidence na děrných štítcích byla zavedena k 31. 12. 1965. Výsledky obsahují data o lékařích, dentistech a farmaceutech zaměstnaných v resortu zdravotnictví a v dalších resortech (kromě MNO a MV). Jde o osoby, které ke dni 31. prosince byly v zaměstnaneckém poměru. Osoby, které byly k uvedenému dni v evidenčním stavu (nikoli v evidenčním počtu), byly do soupisu též zahrnuty a jsou uváděny v tabulkách s územním členěním mezi osobami v cizině a jinak uvolněnými, v tabulkách s členěním podle oboru činnosti v ostatní činnosti.

Tabulky 8—1 až 8—13 obsahují údaje o počtu fyzických osob.

Pokud tabulky obsahují třídění podle oboru činnosti, rozumí se hlavní obor činnosti vykonávaný k 31. prosinci 1967.

Počet osob v cizině a jinak uvolněných je uváděn na samostatné řádce a je započítán pouze v úhrnech za ČSSR a slovenské kraje, kdežto v tabulkách 8—3, 8—4, 8—5, 8—6, 8—8 je připočítán k ostatním lékařům.

Lékařské místo. Počet lékařských míst se určuje podle počtu smluvních úvazkových hodin lékařů tak, že 46 pracovních hodin týdně, po provedení vl. usnesení č. 78/1966 Sb. 44 pracovních hodin týdně (popř. méně na ohrožených pracovištích ve smyslu příslušných ustanovení) se počítá jako jedno místo. Neúplné úvazky nebo úvazky delší se při vykazování převádějí ve stejném poměru na lékařská místa, přičemž zbytky se vyjádří v desetinnách

míst. Do počtu lékařských míst se započítávají též úvazky ve zdravotnických zařízeních zajištěné pracovní smlouvou s lékaři jiných resortů, např. s lékaři ministerstva školství, SÚSZ apod. Do počtu lékařských míst se dále započítávají úvazky lékařů zaměstnaných ve správě zdravotnických zařízení (lékaři-ředitelé, jejich zástupci, lékaři-statistickí apod.). Nezapočítávají se úvazky lékařů-zaměstnanců státní zdravotní správy, které tito lékaři vykonávají pro jiné resorty, ani objem činnosti lékařů při výkonu pohotovostních zdravotnických služeb. V zařízeních léčebně preventivní péče, která slouží zároveň účelům vysokoškolské lékařské výuky, nezapočítávají se do počtu lékařských míst úvazky lékařů sjednané pro školskou správu (zaměstnanci školské správy) a dále místa lékařů, kteří jsou v nemocnicích nebo ústavech na speciálním zácvičku. Úvazky těchto lékařů vykazuje zařízení, které je na výcvik vyslalo.

Počet lékařských míst zahrnuje též místa dentistů, pokud z tabulek nevyplývá oddělené vykazování.

Lékařská místa a lůžka ve specializovaných druzích léčebně preventivní péče bez lázeňských útvarů (tab. 4—5, 4—6).

V každém oboru jsou započtena lékařská místa příslušného oboru v nemocnicích (porodnicích) včetně klinických základů ILF, v ambulantních zařízeních léčebně preventivní péče a dále:

v oboru	lékařská místa
interním	ve výzkumných ústavech: oběhu krevního, výživy lidu, chorob revmatických, experimentální terapie, pro využití radioizotopů v lékařství, hematologie a krevní transfúze, balneologickém ústavu;
tuberkulózy a respiračních nemocí	v léčebnách tuberkulózy a respiračních nemocí, ve Výzkumném ústavu tuberkulózy;
psychiatrickém	v psychiatrických léčebnách, ve Výzkumném ústavu psychiatrickém;
nemocí z povolání	v Ústavu hygieny práce a chorob z povolání;
dětském	v ozdravovnách, dětských odborných léčebnách, kojeneckých ústavech, dětských domovech, Ústavu pro péči o matku a dítě (část); ve Výzkumném ústavu pediatrickém;
ženském	v Ústavu pro péči o matku a dítě (část);
chirurgickém	v Ústavu klinické a experimentální chirurgie;
traumatologickém	ve Výzkumném ústavu traumatologickém;
onkologickém	v onkologických ústavech, ve Výzkumném ústavu onkologickém;
všeobecném	v nočních sanatoriích (mimo jiné);
rehabilitačním	v rehabilitačních ústavech (lůžka jsou v oboru interním).

Lůžka. Jako počet lůžek ke konci vykazovaného období se uvádí schválený lůžkový fond bez lůžkových improvizací a nouzových lůžek. Do počtu lůžek se započítávají též lůžka pro nedonošené (nezralé) děti. Lůžka provizorní, lůžka pro průvodce (pokud jsou pro tento účel zvlášť vycleňena), novorozenecká lůžka na porodnických úsecích ženských oddělení nemocnic, lůžka na nichž se vedou porody, resuscitační lůžka na pooperačních pokojích, lůžka v psychiatrických sanatoriích, lůžka na lehárnách v léčebnách tuberkulózy a respiračních nemocí, místa v kojeneckých ústavech a dětských domovech a lůžka v protialkoholních záchytných stanicích se do lůžkového fondu nezapočítávají.

Porodnickými lůžky se rozumějí lůžka pro patologické těhotenství, lůžka pro první dobu porodní, lůžka pro šestinedělky a pro hospitalizaci žen při potratu.

Mrtvorozenost. Počet mrtvých narozených dětí z 1000 všech narozených.

Nový pacient (v zubní péči). Za nového pacienta se počítá jednak pacient převedený z předchozího roku za účelem pokračování v léčbě, jednak nově se dostavivší pacient, a to každá fyzická osoba jen jednou v běžném roce.

Pracovníci — počet. Do údajů o počtu pracovníků ve zdravotnictví ČSSR nejsou zahrnuty údaje o zdravotnických pracovnících železniční zdravot. služby, MNO a MV.

Pracovníci jsou uváděni jednak ve fyzických osobách a jednak v přepočteném počtu, do něhož jsou zahrnuti:

- a) pracovníci s plnou pracovní dobou a s vyššími pracovními úvazky ve fyzických osobách, tj. bez přepočtu;
- b) pracovníci s pracovní dobou zkrácenou na vlastní žádost a pracovníci na místech s neúplnou pracovní dobou v přepočtu na plně zaměstnané.

Přepočet pracovníků s pracovní dobou zkrácenou na vlastní žádost i pracovníků na místech s neúplnou pracovní dobou se provádí podle rozsahu jejich pracovního úvazku. V organizacích lázeňské péče a v průmyslových podnicích jsou vykázány pouze fyzické osoby.

Průměrná ošetřovací doba (tab. 5—19) je vypočtena podle dat o pohybu ošetřovanců, nikoli z dat o propuštěných.

Přirozený pohyb obyvatelstva zjišťuje Státní statistický úřad individuálními sčítacími lístky. Údaje jsou zpracovány podle místa bydliště nevěst, bydliště matky (u narozených) dětí a bydliště zemřelých osob.

Spotřeba krve, erytrocytové masy a plazmy v ml. na lůžko (tab. 5—25). V oboru chirurgickém se udává spotřeba na lůžkách chirurgických, ortopedických, urologických, traumatologických, neurochirurgických a plastické chirurgie. V oboru gynekologicko-porodnickém se udává spotřeba na lůžkách gynekologických a porodnických. V oboru interním se udává spotřeba na lůžkách interních včetně interny II. V oboru dětském se udává spotřeba na lůžkách dětských, kojeneckých a novorozeneckých. V „ostatních“ se udává spotřeba na lůžkách zbývajících, tj. infekčních tbc, nervových, nemocí z povolání, ušních-nosních-krčních, očních, zubních, kožních, onkologických, psychiatrických atd.

Při výpočtu spotřeby krve na lůžko je nutno vycházet z tohoto rozdělení, pouze v oboru označeném jako „ostatní“, se výpočet stanoví bez započítání psychiatrických lůžek.

Ukončené případy pracovní neschopnosti byly šetřeny státní zdravotní správou v roce 1967 na 20⁰/₀ výběru.

Úmrtnost kojenecká je počet zemřelých ve stáří do jednoho roku na 1 000 živě narozených v témže období.

Úmrtnost novorozenecká je počet zemřelých ve stáří do 28 dnů na 1 000 živě narozených v témže období.

Úmrtnost podle příčin smrti (tab. 3—15 až 3—20). V Československé socialistické republice se užívá Mezinárodní statistické klasifikace nemocí, úrazů a příčin smrti (revidované v roce 1955) od roku 1948.

Využití lůžek ve dnech (tab. 5—18) je zjišťováno z lůžkového fondu bez přihlídnutí k přechodným uzavřením lůžek.

Využití lůžek v procentech (tab. 5—17) je zjišťováno ze skutečné lůžkové kapacity, tj. po odečtení dní za přechodně uzavřená lůžka (malování, adaptace apod.).

SEZNAM STATISTICKÝCH PUBLIKACÍ

(obsahující další údaje, zejména za rok 1967)

Statistická ročenka ČSSR 1968, Praha 1968

Čísla pro každého 1968 (malá statistická ročenka), Praha 1968

Zdravotnická statistika ČSSR (vydává Ústav pro zdravotnickou statistiku, Praha):

Ročník 1968: Hospitalizace v roce 1967
Lázeňská péče 1967
Lékaři, dentisté a farmaceuti 1967
Neodkladná chirurgická pomoc 1967
Péče o chrup 1967
Péče o nezralé děti 1967
Perinatální úmrtnost 1967
Pohlavní nemoci 1967
Potraty 1967
Pracovníci v resortu zdravotnictví 1967
Přenosné nemoci 1967
Psychiatrická péče 1967
Sebevražednost 1967
Sít zdravotnických zařízení 1967
Střední zdravotnické školy 1967—1968
Tuberkulóza 1967
Ukončené případy pracovní neschopnosti pro nemoc a úraz 1967
Ukončené případy pracovní neschopnosti družstevních rolníků a učňů JZD 1967
Vrozené vývojové vady 1967
Zhoubné nádory 1967.

Údaje za dobu 1956—1960 lze čerpat z publikace „Zdravotnictví ČSSR 1960 ve statistických údajích“ (vydalo stat. odd. ministerstva zdravotnictví jako služební publikaci). Ukazatelé za rok 1960 byli však nově přepočítáni podle zpřesněného počtu obyvatel (na základě sčítání lidu 1. března 1961). Údaje z doby před rokem 1956 lze nalézt v publikaci „Československé zdravotnictví ve statistických údajích 1948—1958“ (vydalo Státní zdravotnické nakladatelství ve Zdravotnických aktualitách č. 135).

Některé z publikovaných údajů dodaly orgány mimo resort zdravotnictví, zejména Státní statistický úřad (údaje demografické a údaje o pracovní neschopnosti pro nemoc a úraz v tab. 3—12), Státní úřad sociálního zabezpečení (údaje o invaliditě) a ministerstvo školství (údaje o lékařských fakultách aj.).

V Praze 15. března 1968.

VĚCNÝ REJSTŘÍK

Abecední věcný rejstřík byl sestaven k hrubé orientaci v údajích publikovaných zejména v tabulkové části k jejímu snadnějšímu používání. Podřazená hesla byla většinou slučována do hesel nadřazených, aby rozsah rejstříku příliš nevzrostl.

Čísla za hesly označují tabulku, v níž jsou příslušné údaje otištěny, nebo stránku textu [číslo v závorce].

Absolventi lékařských a farmaceutických fakult, 10—1

— zdravotnických škol [78], 10—4 až 10—9

Ambulantní léčebně preventivní péče

— činnost, [57]

— lékařská místa podle oborů, 4—11b

— lékařská místa na 10 000 obyvatel, 4—11a, 4—12

— lékařská místa v závodních zařízeních, 4—11a

— lékařská místa podle oborů v závodních zařízeních, 4—14

— náklady, 7—2

— počet ošetření a odpracovaných hodin, 5—1

— počet pracovníků, 9—7

— počet zařízení, 4—1, 4—9

— závodní zařízení, 4—9

— změny v počtu lékařských míst, [54]

Ambulantní zařízení — změny v počtu, [49]

Cizinci v lázeňské péči, 6—6

Činnost zdravotnických zařízení, [57]

Čistá specifická plodnost, 2—4

Demografické údaje za cizí státy, 1—12

Demografický vývoj v ČSSR, [25]

Dentisté, [71]

— činnost, 5—10

— odpracované hodiny, 5—1

— podle krajů a věkových skupin, 8—9

— podle věku a území, [71]

— průměrný věk, [71]

Děti

— evidované v odděl. tbc a respirač. nemocí, 3—6

— lázeňská péče, 6—1, 6—3

— procento systematických vyšetření ve školách, 5—9

— připadající na 1 lékařské místo škol. zdrav. služby, 5—9

— připadající na 1 školní dětskou sestru, 5—9

Dětská oddělení poliklinik

— činnost, 5—6

Dětské domovy, 4—2, 11—3/11

— činnost, 5—23

— náklady, 7—2

— pracovníci, 9—7

— přehled ústavů, 11—3/11

Dětské odborné léčebny, 4—2

— činnost, 5—23

— přehled ústavů, 11—3/8

- Dětské poradny
 — počet, 4—9
 — ukazatelé činnosti, 5—7
- Diagnostická séra — příprava, 5—24
- Dispensarizované děti ve škol. zdrav. službě, 5—8
- Dopravní zdravotnická služba
 — činnost, 5—26
 — náklady, 7—2
 — počet aut, [56], 4—27
 — pracovníci, 9—7
- Endokrinologický ústav, 11—3/13
 — činnost, 5—23
- Erytrocytová masa — spotřeba, 5—25
- Fakulty lékařské, farmaceutická, 10—1
- Farmaceuti k 31. 12. 1967, [71]
 — celkový počet, 8—10, 8—11
 — podle krajů a věkových skupin, 8—12
 — podle oboru hlavní činnosti, 8—13
 — podle věkových skupin a hlavního oboru činnosti, 8—13
 — podle věku a území, [71]
 — průměrný věk, [71]
 — změny počtu, [72]
- Farmaceutická fakulta, 10—1
 — studenti, 10—3
- Frekvence
 — u obvodních územních lékařů, 5—2
 — u obvodních závodních lékařů, 5—3
 — v péči o chrup, 5—10
 — v územních zařízeních, 5—2
 — v závodních zařízeních, 5—3
- Histologičtí laboranti — pracovní místa, 5—21
- Hlavní úkoly
 — zdravotnictví v roce 1967, [15]
 — zdravotnické výroby, [21]
- Hodiny odpracované lékaři — v amb. léčeb. preventiv. péči, 5—1
- Hygienická služba, [16]
 — lékařská místa, 4—4
 — lékařská místa na 1 000 obyv., 1—11
- Hygienické stanice, 4—1, 4—2, 4—4
 — náklady, 7—2
 — pracovníci, 9—7
- Indikace pro lázeňskou péči, 6—6
- Instituty pro další vzdělávání lékařů a farmaceutů, 4—1, 11—3/13
- Invalidita, [40]
 — nejčastější příčiny, [44]
- Invalidiční důchody — nově přiznané, [40], 3—14
- Jesle, 4—1, 4—2, 4—3
 — náklady, 7—2
 — počet jeslí a míst podle krajů, 4—3
 — podle ÚNZ, 11—2
 — pracovníci, 9—7
 — procento využití míst, 4—3
 — průměrný denní počet dětí, 4—3
 — vývoj počtu jeslí a míst, 1—7
 — změny v počtu, [47], [51]
- Kilometry ujeté sanitními vozy, 5—26
- Klinické základny ILF, 4—2
- Kojenecká úmrtnost, [25], 1—1, 2—2
 — podle okresů, 11—1
 — podle příčin smrti, 3—16, 3—18
 — podle příčin smrti — vývoj 3—16
- Kojenecké ústavy, 4—2
 — činnost, 5—23
 — náklady, 7—2
 — pracovníci, 9—7
 — přehled ústavů, 11—3/10
- Krev — spotřeba podle oborů, 5—25
- Krev a krevní výrobky — náklady, 7—3
- Laboranti histologičtí — prac. místa, 5—21
- Laboratorní oddělení — činnost, 5—27
- Lázeňská péče, [62]
 — lůžka, 6—1
 — pacienti podle nemocí, [62]
 — počet léčených, 4—1, 4—2, 6—1
 — počet léčebných výkonů, 6—3
 — počet lékařských míst, 6—2
 — počet pacientů, 6—3, 6—4, 6—5
 6—6
 — počet ošetřovacích dnů, 6—3
 — počet ústavů, 6—7
 — pracovníci, 9—8
 — přehled jednotek, 6—7
- Lázně, [17]
- Léčebně preventivní péče, [17]

- Léčebny tuberkulózy a respiračních nemocí,
4—2, 11—3/3
— činnost, 5—23
— náklady, 7—2
— pracovníci, 9—7
— přehled ústavů, 11—3/3
- Léčivé rostliny — prodejny, 4—26
- Lékárenská služba
— jednotky, [56], 4—26
— pracovníci, 9—6, 9—7
- Lékářny, 4—26
— maloobchodní obrat, 7—4
— počet obyvatel na 1 lékárnu, 1—11
— pomocná zařízení, 4—26
- Lékaři, [68]
— fluktuace, 9—10
— mimo resort zdravotnictví podle oboru, 8—4
— na 10 000 obyv., 1—11
— počet, 1—11, 8—1
— počet obyvatel na 1 lékaře, 1—11
— podle hlavního oboru činnosti, 8—3
— podle krajů, 8—2
— podle roku promoce a hlavního oboru činnosti, 8—6
— podle stavu k 31. 12. 1967, [68]
— podle věkových skupin a krajů, 8—7
— podle věkových skupin a oboru činnosti, 8—5
— průměrný věk, [69]
— se zkrácenou pracovní dobou, 9—9
— struktura podle věku a pohlaví, [69]
— s vyššími pracov. úvazky, 9—9
— věkové složení v některých oborech, [70]
— v některých zemích světa, 1—13
— v ÚNZ podle oboru činnosti, 8—8
— vývoj počtu, 1—9
— změny ve stavech, 9—10
- Lékařská hodina v ambulantní léč. prev. péči
— náklady, 7—2
- Lékařská místa
— celkový přehled, 4—1
— hygienická služba, 4—1, 4—4
— na železnicích podle oboru, 4—5
— obvodních územních lékařů, 4—7
— obvodních závodních lékařů, 4—14
— podle druhu zařízení, 4—1
— podle skupin zařízení — změny, [52]
- Lékařská místa
— pro organizaci zdravotnictví, 4—25
— v ambulantní léč. prev. péči na 10 000 obyv., 4—11a, 4—12
— v ambulantní léč. prev. péči podle oborů, 4—11b
— ve specializovaných druzích léč. prev. péče, 4—5
— v nemocnicích a porodnicích, 4—24
— v onkologickém oboru, 4—13
— v protialkoholních poradnách, 4—13
— v resortu zdravotnictví, 1—11
— v ÚNZ přehled, 11—2
— v ústavech lázeňské péče, 6—2
— v závodních zařízeních, 4—5
— v závodních zařízeních ambulantní léč. prev. péče, 4—14
— v závodních zařízeních ambulantní léč. prev. péče podle odborových svazů, 4—15
— v železniční zdravotní správě, 1—11
— vývoj, 1—6
— změny v počtu, [52]
- Lékařská společnost J. E. Purkyně, [19]
- Lékařské fakulty, 10—1
— studující, 10—2
- Lékařské stanice, 4—9
— v obvodech, 4—7
— železniční, 4—9
- Léky — náklady, 7—3
— náklady na 1 ošetřovací den, 7—2
- Lůžka
— celkem, 1—11
— celkový přehled podle skupin zařízení, 4—1
— na 1 lékařské místo, [59], 1—11
— na 1 středního zdrav. pracovníka, 1—11
— na 1 000 obyvatel, 1—11
— v dětských odborných léčebnách na 1 000 dětí do 15 let, 1—11
— v nemocnicích na 1 lékařské místo, 5—16
— v nemocnicích a porodnicích na 1 středního zdrav. pracovníka, 1—11
— v nemocnicích a porodnicích na 10 000 obyvatel, 4—22
— v nemocnicích — využití, 5—17, 5—18
— v nemocnicích za některé země světa, 1—13

Lůžka

- v nemocnicích a porodnicích podle oddělení, 4—21
- v nemocnicích a porodnicích — relativní rozložení, 4—23
- ve spec. druzích léč. prev. péče, 4—6
- vývoj, 1—4
- změny v počtu, [49]

Maloobchodní obrat v lékařské službě, 7—4

Místa

- v dětských domovech na 1 000 dětí od 1 do 3 let, 1—11
- v jeslích na 1 000 dětí do 3 let, 1—11
- v jeslích — přírůstky, [51]
- v kojeneckých ústavech na 1 000 dětí do 1 roku, 1—11

Mrtvorozenost, 2—2, 2—11

- vývoj, 1—1

Mzdy průměrné měsíční, 9—11

Náklady, [66], 7—2

- na léky, krev a zdrav. potřeby, 7—3

Narození, 2—2

- v ústavech a mimo manželství, [26]

Narození živě

- na 1 000 obyvatel, 1—11, 2—2
- na 1 000 obyvatel podle okresů, 11—1
- podle okresů, 11—1

Návštěvy v bytech, 5—1

Nemoci — nejzávažnější skupiny, [43]

Nemocnice, 4—1, 4—2

- lékařská místa, 4—1, 4—2
- lékařská místa podle oddělení, 4—24
- lůžka na 10 000 obyvatel, 4—22
- lůžka podle oddělení, 4—21, 5—15
- lůžkový fond a jeho využití, 5—15
- náklady, 7—2
- ošetrovací doba, 5—19
- počet, 4—1
- počet lůžek na 1 lékařské místo, 5—16
- počet oddělení, 4—19, 4—20
- počet pracovníků, 9—7
- podle kategorií, 4—18
- podle velikosti, [56], 4—17

Nemocnice

- podle počtu lůžek, [56], 4—17
- podle ÚNZ, 11—2
- přehled ústavů, 11—3/1
- relativní rozložení lůžek, 4—23
- struktura, [56], 4—19
- využití lůžek, 5—15, 5—17, 5—18
- vývoj, 1—5
- změny v počtu, [47]
- změny v počtu ošetrovanců a ošetř. dnů, [58]

Nemocnost, [34]

- na pohlavní nemoci, 3—7, 3—8
- na tuberkulózu, 3—4, 3—5, 3—6
- na zhoubné novotvary, 3—9, 3—10, 3—11
- nejzávažnější skupiny nemocí, [43], [44]
- spojená s pracovní neschopností, [39], 3—12
- spojená s pracovní neschopností podle osob, [45]
- tuberkulóza, počet evidovaných, 3—6
- ukončené případy pracovní neschopnosti, 3—13
- vybrané přenosné nemoci povinně hlášené, 3—1, 3—2

Neschopnost pracovní, [39]

- pro nemoc a úraz, 3—12
- průměrné procento, 3—12
- ukončené případy, 3—13

Nezralé děti — stanice, [61]

Noční sanatoria, 4—2

- pracovníci, 9—7
- přehled ústavů, 11—3/7

Obory — základní údaje

- frekvence v ambulanci péči, 5—2, 5—3
- lékaři činní v oboru, 8—3, 8—4, 8—8
- lékaři podle věku, 8—5
- lékařská místa celkem, 4—5
- lékařská místa v ambul. péči, 4—11b
- lékařská místa v ambul. péči na 10 000 obyvatel, 4—12
- lékařská místa v ambulanci péči závodní, 4—14
- lékařská místa v nemocnicích, 4—24
- lůžka celkem, 4—6

Obory — základní údaje

- lůžka v nemocnicích, 4—21
- lůžka v nemocnicích na 10 000 obyvatel, 4—22
- lůžka v nemocnicích na 1 lékařské místo, 5—16
- lůžka v nemocnicích, využití v procentech, 5—17
- lůžka v nemocnicích, využití ve dnech, 5—18
- průměrná ošetrovací doba v nemocnicích, 5—19
- počet oddělení nemocnic, 4—18, 4—20
- počet oddělení poliklinik, 4—10
- podíl na přírůstku lékařských míst, [54]
- podíl na přírůstku lůžek, [50]

Obvodní lékaři, [52]

Obvodní územní lékaři

- lékařská místa, 4—7
- počet ošetření a odpracovaných hodin, 5—1

Obvodní závodní lékaři

- lékařská místa, 4—14
- počet ošetření a odpracovaných hodin, 5—1

Obvodní zdravotnická střediska, 4—9

- územní podle počtu pracovišť, 4—8

Obyvatelé

- evidovaní v tbc odděleních na 100 000 obyvatel, 3—6
- na 1 lékárně, 1—11
- na 1 lékaře, 1—11
- na 1 lékařské místo v péči o chrup, 5—11
- na 1 odpracovanou hodinu v péči o chrup, 5—11
- na 1 prodejnu oční optiky, 1—11
- na 1 středního zdravot. pracovníka, 1—11
- na 1 zdrav. obvod, 1—11
- náklady na 1 obyvatele v ambulantní léč. prev. péči, 7—2
- počet, 2—1
- počet přijatých do nemocnice a porodnice na 100 oby., 1—11
- podle pohlaví, 2—1
- pohyb, [24]
- sociální složení, 2—5

Obyvatelé

- střední stav, 1—1, 2—1
- střední stav podle okresů, 11—1
- věková struktura, [24], 2—7, 2—8
- výdaje na 1 obyvatele, 7—1

Odborné léčebné ústavy

- činnost, 5—23
- podle ÚNZ, 11—2
- pracovníci, 9—7
- změny v počtu ošetrovanců a ošetrovacích dní, [59]

Oddělení nemocnic — podle oborů, 4—18, 4—20

Oddělení poliklinik — podle oborů, 4—10

Oddělení tělovýchovně lékařská — činnost, 5—13

Okresy podle počtu nemocnic, 4—17

Onkologické ústavy — přehled ústavů, 11—3/5

Organizace spravované MZd a SNR, 11—3/13

Organizace zdravotnictví — lékařská místa, 4—25

Ošetření (vyšetření) — počet, 5—1

- v péči o dítě, 5—6
- v péči o chrup, 5—10
- v péči o ženu, 5—4
- za 1 hodinu u lékaře podle oborů, 5—2, 5—3
- za 1 hodinu u obvodních územních lékařů, 5—2
- za 1 hodinu u obvodních závodních lékařů, 5—3

Ošetrovací dny

- náklady podle jednotlivých druhů lůžkových zařízení, 7—2
- v odborných léčebných a výzkumných ústavech, 5—23
- v lázeňské péči, 6—3
- v nemocnicích, 5—15

Ošetrovací doba — průměrná, [59]

- v nemocnicích, 5—19
- v odborných léčebných ústavech, 5—23

Ošetrovanci

- odborných léčebných ústavů a výzkumných ústavů, 5—23
- pohyb v nemocnicích, 5—15
- změny v počtu přijatých, [58], [59]

- Ozdravovny, 4—2, 11—3/9
- činnost, 5—23
 - náklady, 7—2
 - pracovníci, 9—7
 - přehled ústavů, 11—3/9
- Patologicko-anatomická oddělení — činnost, 5—21
- Péče lázeňská, [62]
- Péče o dítě, [57]
- činnost, 5—6
 - ukazatelé činnosti, 5—7
- Péče o chrup, [58]
- činnost zubních laboratoří, 5—12
 - činnost zubních lékařů a dentistů, 5—10
 - ukazatelé činnosti, 5—11
 - úkony na 100 obyvatel, 5—11
- Péče o závody — lékařská místa pro organizaci zdravotnictví, 4—25
- Péče o ženu, [57]
- činnost v ambul. zařízeních, 5—4
 - ukazatelé činnosti, 5—5
- Péče o ženu a dítě — lékařská místa pro organizaci zdravotnictví, 4—25
- Pitevní sanitáři, 5—21
- Pitvy, 5—21
- Plasma — spotřeba, 5—25
- Plodnost — čistá, specifická, 2—4
- Počet obyvatel
- na 1 lékaře, 1—11
 - na 1 lékárnu, 1—11
 - na 1 oční optiku, 1—11
 - na 1 střed. zdrav. pracovníka, 1—11
 - na 1 zdrav. obvod, 1—11
 - přijatých do nemocnice a porodnice na 100 obyvatel, 1—11
- Počet mužů na 1 000 žen podle věku, 2—7
- Počet zařízení, 4—1, 4—2, 4—9
- Počet žen na 1 000 mužů podle věku, 2—7
- Pohlavní nemoci, [37]
- nově hlášené, 3—7, 3—8
- Pojištěnci — počet, 3—12
- Polikliniky, 4—9
- počet oddělení podle oborů, 4—10
 - podle ÚNZ, 11—2
 - změny v počtu oddělení, [53]
 - železniční, 4—9
- Populační vývoj, [25]
- Poradny dětské, ženské, 4—9
- Porodnice, 4—2
- lékařská místa, 4—2
 - podle ÚNZ, 11—2
 - přehled ústavů, 11—3/2
 - vývoj, 1—5
- Porodnická péče, [57], 5—20
- Porodnost, 1—11, 2—2
- podle okresů, 11—1
 - vývoj [26], 1—1
- Porody ústavní, 5—5
- Potravy, [28]
- hlášené, 2—9
 - na 100 narozených dětí, 2—9
 - na 1 000 hlášených ukončení těhotenství, 2—9
 - na žádost, 2—9
 - na žádost — důvod a věk ženy, 2—10
 - samovolné, 2—9
- Potravinový — náklady na 1 ošetřovací den, 7—2
- Pracovní neschopnost, [39], 3—12
- Pracovníci, [73]
- celkový přehled, 9—1
 - podle druhu zařízení a kategorií, 9—7
 - podle kategorií, 9—4, 9—5
 - podle kategorií — vývoj, 9—3
 - průměrné mzdy, 9—11
 - v lékárenské službě, 9—6
 - v průmyslové výrobě, 9—13
 - ve výzkumných ústavech, 9—2
 - vývoj, 1—8
- Preventivní a léčebná péče, [57]
- Procento pracovní neschopnosti, 3—12
- Prodejny
- léčivých rostlin, 4—26
 - zdravotnických potřeb, 4—26
- Profesoři lékařských a farmaceutických fakult, 10—1
- Propuštění
- v nemocnicích a porodnicích, 5—15
 - v odborných léčebných a výzkumných ústavech, 5—23
- Protialkoholní záchytné stanice, 4—13
- pracovníci, 9—7
- Průměrná ošetřovací doba, [59]
- v nemocnicích podle oddělení, 5—19
 - v odborných léčebných a výzkumných ústavech, 5—23
- Průmyslová výroba — pracovníci, 9—13
- Přenosné nemoci, [34]

- Přenosné nemoci povinně hlášené —
 absolutní čísla, 3—1
 — na 100 000 obyvatel, 3—2
 — na 100 000 obyvatel — vývoj, 1—3
 — podle měsíce onemocnění, 3—3
 — podle pohlaví, 3—3
 — podle věku onemocnělých, 3—3
 — podle velikosti obce, 3—3
- Převozy nemocných, 5—26
- Příčiny
 — invalidity, [40]
 — pracovní neschopnosti, [38]
 — smrti, [40]
- Přijetí
 — v nemocnicích a porodnicích, 5—15
 — v nemocnicích a porodnicích ze 100
 obyvatel, 1—11
 — v odborných léčebných a výzkumných
 ústavech, 5—23
- Přirozený pohyb obyvatelstva, 2—2
 — graf, [26]
 — podle okresů, 11—1
- Přirozený přírůstek obyvatelstva, 1—11,
 2—2
 — na 1 000 obyvatel, 1—11, 2—2
 — vývoj, [25], 1—1
- Přírůstky a úbytky lékařských míst podle
 odborových svazů [55]
- Psychiatrické léčebny, 4—2
 — činnost, [59], 5—23
 — náklady, 7—2
 — pracovníci, 9—7
 — přehled jednotlivých ústavů, 11—3/4
- Publikační činnost, [19]
- Rakovina plic — úmrtnost, [39]
- Rehabilitační ústavy
 — činnost, 5—23
 — přehled jednotlivých ústavů, 11—3/6
- Rozvody, 2—2
- Sanitní auta
 — počet, 4—27
 — počet ujetých kilometrů, 5—26
- Sít' zdrav. zařízení, [47]
 — celkový přehled, 4—1
 — změny v počtu, [47]
- Skupiny nemocí — nejzávažnější, [44]
- Sňatečnost — vývoj, [28]
- Sňatky, 2—2
- Specializované druhy léč. prev. péče
 — lékařská místa, 4—5
 — lůžka, 4—6
- Společná zařízení nemocnic s poliklinikou
 a polikliniky územní (závodní)
 — lékařská místa, 4—16
 — změny v počtu lékařských míst, [55]
- Soudně lékařská oddělení — činnost, 5—22
- Stanice pro nezralé děti, [61]
- Střední délka života, [27], 2—13, 2—14
- Střední zdravotničtí pracovníci podle ka-
 tegorií, 9—5
- Studenti na farmaceutické fakultě, 10—3
- Studenti na lékařských fakultách, 10—1,
 10—2
- Světová zdravotnická organizace — spolu-
 práce v oblasti výzkumu [20]
- Školní zdravotní služba
 — činnost, [58], 5—8
 — ukazatelé činnosti, 5—9
- Těhotné
 — procento přijatých (do 4. měsíce
 těhotenství), 5—5
 — přijaté do péče, 5—4
- Tělovýchovně lékařská oddělení
 — činnost, [58], 5—13
 — lékařská místa, 4—13
- Transfúzní oddělení, 4—1
 — pracovníci, 9—7
- Tržby, 7—4
- Tuberkulóza, [36]
 — nově zjištěná onemocnění, 3—4, 3—5
 — počet evidovaných, 3—6
 — recidivy, 3—4, 3—5
 — vývoj nemocnosti, [36]
 — vývoj úmrtnosti, [36]
- Ukazatelé — výklad, 245
- Ukazatelé průmyslové výroby, [21]
- Ukončené případy pracovní neschopnosti,
 3—13
- Úmrtnost, [28], 1—11, 2—2
 — dětská, graf [29]
 — dětská — vývoj, 1—2
 — do 7 dnů po porodu, 2—11

Úmrtnost

- do 1 roku věku podle příčin smrti, 3—16
- kojenecká, [25], 1—11, 2—2
- kojenecká podle okresů, 11—1
- kojenecká podle okresů, graf [30]
- kojenecká podle příčin smrti, 3—18
- kojenecká — vývoj, 1—1
- mateřská — vývoj, 1—2
- novorozenecká, [25], 2—2
- novorozenecká podle okresů, 11—1
- novorozenecká podle okresů, graf, [30]
- novorozenecká — vývoj, 1—1
- na rakovinu plic, [39]
- perinatální, [32], 2—11
- perinatální — vývoj, 1—2
- podle Malého seznamu příčin smrti a věku, 3—20
- podle příčin smrti, [40], 3—15, 3—17
- podle tříd příčin smrti a věku, 3—19
- specifická, 2—12
- vývoj, [25]

Ústav kosmetiky, [23]

Ústavní porod, 5—5

Ústavy lázeňské péče, 6—7

Ústavy národního zdraví

- lékaři (fyzické osoby), 8—8
- počet, 11—4
- přehled, 11—2
- společné vyšetřovací a léčebné složky nemocnice s poliklinikou a polikliniky územní (závodní) — lékařská místa, 4—16

Ústavy národního zdraví

- společný řídicí aparát, 4—1
- společný řídicí aparát — náklady, 7—2
- závodní — seznam, 11—5

Ústavy onkologické, 4—2

- pracovníci, 9—7

Ústavy pro další vzdělávání středních zdravot. pracovníků, 4—1, 11—3/13

Ústavy rehabilitační, 4—2

- pracovníci, 9—7

Věkové složení obyvatelstva, [24], 2—7

- podle krajů, 2—8

Výdaje na zdravotnictví, [66], 7—1

Výroba zdravotnická, [21]

Využití lůžek v nemocnicích, [59], 5—15, 5—17, 5—18

Výzkum, [18]

Výzkumné ústavy, 4—2

- činnost, 5—23
- pracovníci, 9—2
- přehled ústavů, 11—3/12

Zahraniční styky, [19]

Záchranná služba — činnost, [56], 5—26

- lékařská místa, 4—16
- náklady, 7—2
- počet aut, 4—27
- pracovníci, 9—7

Záchranné stanice, 4—1

Základní ukazatelé, 1—11

Zásobování — zdravotnické, [22]

Závodní ambulanci zařízené, 4—9

Závodní ÚNZ — seznam, 11—5

Zdravotnická výroba, [21]

Zdravotnické obvody, [52]

- lékařská místa, 4—7

Zdravotní stav obyvatelstva [34]

Zdravotnická výroba, [21]

Zdravotnická zařízení — přehled, 4—2

- změny v počtu, [47]

Zdravotnická zařízení spravovaná ministerstvem zdravotnictví, 4—2

Zdravotnická zařízení spravovaná SNR, 4—2

Zdravotnické potřeby — náklady, 7—3

Zdravotnické školství, [77]

- vývoj, 1—10

Zdravotnické školy, 4—1, 10—4, 10—5, 10—6

- náklady, 7—2
- počet, 10—4
- pracovníci, 9—7

Zdravotnické zásobování, [22]

Zemřelí, 2—2

- na 1 000 obyvatel, 1—11, 2—2
- na 1 000 obyvatel — vývoj, 1—1
- podle okresů, 11—1

Zhoubné novotvary nově hlášené, [37], 3—9, 3—10, 3—11

Zubní laboratoře — ukazatelé činnosti, 5—12

Zubní lékaři a dentisté — činnost, 5—10

Žáci zdravotnických škol, [78]
— podle oborů, 10—7, 10—9
— podle národnosti, 10—8
Žádosti o umělé přerušení těhotenství,
2—9
Žákovské domovy, [78], 10—10
— náklady, 7—2
Železnice
— lékařská místa, 4—11a
— lékařská místa ve spec. druzích
léčebně prev. péče, 4—5
— počet zařízení, 4—9

Železniční zdravotní služba, 4—1

Ženská oddělení poliklinik
— činnost, 5—4
— ukazatelé činnosti, 5—5

Živě narození

— na 1 000 obyvatel, 1—11
— na 1 000 obyvatel — vývoj, 1—1
— na 1 000 žen příslušné věkové skupiny — vývoj, 2—4
— podle okresů, 11—1
— podle věku matky, 2—3

Zdravotnictví
ČSSR
1968
(1967)

Vydal Ústav pro zdravotnickou statistiku v Praze 10, tř. W. Piecka 98. — Nákladem Statistického a evidenčního vydavatelství tiskopisů, n. p. Praha 1 - Malá Strana, Tržiště 9. — Náklad 2 100 výtisků. — Vytiskla Státní tiskárna, n. p., závod 03, Praha 1 - Nové Město, Jungmannova 15.

Jen pro služební potřebu.