

ČSSR
zdravotnictví
1989

ČSSR zdravotnictví 1989

ÚSTAV ZDRAVOTNICKÝCH INFORMACÍ A STATISTIKY, PRAHA

ÚSTAV ZDRAVOTNICKÝCH INFORMACÍ A STATISTIKY, BRATISLAVA

Předkládaná ročenka o československém zdravotnictví je třicátým třetím vydáním této publikace, která charakterizuje rozvoj zdravotnictví Československé socialistické republiky. Publikované údaje dokumentují současný stav našeho zdravotnictví a sociálního zabezpečení.

Ročenka je výrazem spolupráce Ústavu zdravotnických informací a statistiky v Praze a Ústavu zdravotnických informací a statistiky v Bratislavě.

V červnu 1989

Prof. MUDr. Jaroslav Prokopec, CSc.
člen korespondent ČSAV
ministr zdravotnictví a sociálních věcí
České socialistické republiky

Prof. MUDr. Anton Molnár, DrSc.
člen korespondent ČSAV
ministr zdravotnictví a sociálních věcí
Slovenské socialistické republiky

...the first of the ...
...the second of the ...
...the third of the ...

...the first of the ...
...the second of the ...
...the third of the ...

**ZPRÁVA O ROZVOJI ZDRAVOTNICTVÍ
V ROCE 1988**

ČESKOSLOVENSKÁ SOCIALISTICKÁ REPUBLIKA

V roce 1988 bylo zákonem č. 60 České národní rady o změnách v organizaci a působnosti ministerstev a jiných ústředních orgánů státní správy České socialistické republiky ze dne 21. dubna 1988 zřízeno ministerstvo zdravotnictví a sociálních věcí České socialistické republiky a zároveň zrušeno ministerstvo zdravotnictví České socialistické republiky a ministerstvo práce a sociálních věcí České socialistické republiky. Zákonem č. 50 Slovenské národní rady o změnách v organizaci a v působnosti ministerstev a jiných ústředních orgánů státní správy Slovenské socialistické republiky ze dne 20. dubna 1988 bylo zřízeno ministerstvo zdravotnictví a sociálních věcí Slovenské socialistické republiky a současně bylo zrušeno ministerstvo zdravotnictví Slovenské socialistické republiky a ministerstvo práce a sociálních věcí Slovenské socialistické republiky.

Zahraniční styky ministerstev zdravotnictví a sociálních věcí ČSR a SSR vycházely v roce 1988 z rozpracování usnesení XVII. sjezdu KSČ a ze zásad československé zahraniční politiky.

Základem zahraničních styků byla **spolupráce se socialistickými zeměmi**, spočívající v plnění plánů spolupráce, sjednaných k provádění mezivládních dohod o spolupráci v oblasti zdravotnictví a lékařských věd. Vedle této bilaterální spolupráce se realizovala také spolupráce mnohostranná.

K bilaterální spolupráci se uvádí toto:

Ve vztahu k SSSR byla věnována pozornost rozpracování námětů na další rozvoj spolupráce mezi ČSSR a SSSR, které vzešly z jednání generálního tajemníka ÚV KSČ s. M. Jakeše s generálním tajemníkem ÚV KSSS s. M. Gorbačovem. Byly zpracovány „Společné návrhy k otázkám dalšího rozvoje spolupráce mezi ČSSR a SSSR na perspektivní období“, týkající se především rozšíření spolupráce v oblasti mikrochirurgie oka, experimentální a klinické ortopedie a traumatologie a v oblasti stomatologie. Koncem roku 1988 byla poskytnuta zdravotní pomoc zemětřesením postižené Arménii. V průběhu roku 1988 se realizovala výměna odborníků ke studijním pobytům a za účelem účasti na mezinárodních akcích. V prosinci 1988 se uskutečnilo v Praze 4. zasedání Stálé pracovní skupiny k mezivládní dohodě mezi ČSSR a SSSR pro spolupráci v oblasti zdravotnictví a lékařské vědy. Cílem zasedání bylo zhodnotit plnění Plánu spolupráce v oblasti zdravotnictví a lékařských věd na léta 1986—1990, jakož i konkretizovat úkoly mezi 4. a 5. zasedáním Stálé pracovní skupiny. Jako v minulých letech byla věnována zvláštní pozornost zajišťování kurzů (oftalmologie a otorinolaryngologie). Mimořádná pozornost byla v roce 1988 také věnována i dvoustranné spolupráci v oblasti farmaceutického a mikrobiologického průmyslu.

Ve vztahu k NDR byly hlavní akcí 4. Dny zdravotnictví ČSSR—NDR, v jejichž rámci bylo předneseno 30 příspěvků vědeckých pracovníků z NDR a ČSSR o problémech kardiovaskulárních onemocnění. Zhodnocena byla spolupráce v oblasti biotechnologií a vytyčeny společné úkoly do budoucna. I v této relaci se uskutečnila řada výměn odborníků ke studijním účelům a k účasti na mezinárodních akcích.

S Bulharskou lidovou republikou, Maďarskou lidovou republikou, Polskou lidovou republikou se realizovaly styky v rámci plánu spolupráce (výměnou odborníků, dokumentace atd.).

Spolupráce s **Vietnamskou socialistickou republikou** se uskutečňovala jednak v souladu s prováděcím plánem k Dohodě mezi vládou ČSSR a vládou VSR a na základě hlavních směrů vědeckotechnické spolupráce na období let 1986—1990, které jsou zakotveny v Protokolech XIX, XX, XXI a XXII zasedání Subkomise pro vědeckotechnickou spolupráci mezi ČSSR a VSR, v souladu s ustanoveními Dohody mezi vládou ČSSR a vládou VSR pro rozvoj vědy a techniky do r. 1990. Spolupráce byla zaměřena především na pomoc VSR při školení odborných kádrů, při rozvoji lékařských věd a techniky, v boji s nejzávažnějšími epidemiologickými problémy a vlastní technickou pomocí. V roce 1988 byly v ČSSR dvě desetičlenné skupiny k delším studijním pobytům.

Spolupráce s **Kubánskou republikou** spočívala v realizaci plánu na léta 1986—1990, jakož i na základě 6 dohod o přímé meziústavní spolupráci. V ČSSR bylo přijato v průběhu roku 1988 82 kubánských odborníků, jejichž odborný zájem byl zaměřen především na specializaci a zaškolování v oboru mikrochirurgie, výroby brýlových obrub, technologie a kontroly kvality heparinu, gynekologie, neurochirurgie, kardiochirurgie, hematologie, sexuologie, balneologie. I. československá strana vyslala na Kubu své odborníky za účelem výměny zkušeností. Počátkem dubna 1988 se konalo v Praze zasedání Mezivládního výboru pro hospodářskou a vědeckou spolupráci, na němž byly do protokolů zakotveny závěry z 8. zasedání Stálé pracovní skupiny pro farmaceutický průmysl.

Spolupráce s **Mongolskou lidovou republikou** probíhala v souladu s plánem spolupráce, rovněž tak spolupráce se **SFRJ**. Při návštěvě ministra zdravotnictví **Afgánské republiky** Dr. S. Bahadura v květnu 1988 byl podepsán Plán spolupráce v oblasti zdravotnictví mezi vládou ČSSR a vládou Afgánské republiky na léta 1988—1990.

Spolupráce se realizovala také s **Jemenskou lidově demokratickou republikou**, **Rumunskou socialistickou republikou** a **Albánií**.

Rozsáhlá byla spolupráce se **Světovou zdravotnickou organizací**. ČSSR byla zvolena za člena Výkonné rady SZO na dobu tří let. Představitelem ČSSR ve Výkonné radě je prof. MUDr. Jaroslav Prokopec, CSc., ministr zdravotnictví a sociálních věcí ČR. Československá delegace se zúčastnila ústavních zasedání Světové zdravotnické organizace, a to 41. světového zdravotnického shromáždění a 38. regionálního výboru Světové zdravotnické organizace pro Evropu. V rámci československé účasti na aktivitách SZO se zúčastnila řada československých odborníků akcí, pořádaných jak ústředím SZO, tak také oblastní úřadovnou pro Evropu. V ČSSR byla přijata též řada stipendistů SZO ke studijním pobytům. Některá československá odborná pracoviště jsou spolupracujícími centry SZO. Vzájemná spolupráce přispívá významně k získávání nových poznatků, zkušeností a prestiží československého zdravotnictví.

Institut hygieny a epidemiologie v Praze spolupracoval i nadále s Mezinárodní agenturou pro atomovou energii a s ISO.

V roce 1988 se rozvíjela **spolupráce s kapitalistickými zeměmi** na základě buď mezivládních dohod o spolupráci v oblasti zdravotnictví, resp. prováděcích plánů k nim sjednaných, nebo na základě kulturních dohod, po línii Státní komise pro vědeckotechnický a investiční rozvoj, event. v rámci členství v mezinárodních nevládních organizačních zdravotnického charakteru.

Ve vztahu k **Velké Británii** se uskutečnila řada výměn odborníků ke studijním pobytům. Z československé strany studovali odborníci například problematiku drogové závislosti. Počátkem roku 1988 se konala v Londýně konference ministrů zdravotnictví z celého světa k problematice AIDS. Československo reprezentoval ministr zdravotnictví ČR prof. MUDr. Jaroslav Prokopec, CSc.

Realizovaly se bezdevizové výměny odborníků v rámci zdravotnických dohod se **Švédskem**, **Řeckem**, **Belgií** a **Rakouskem**.

Spolupráce s **USA** se realizovala na základě plánu spolupráce ke kulturní dohodě na léta 1988—1990. V dubnu 1988 navštívil Československo dr. Claude Lenfant, ředitel NHLBI Bethesda. Na závěr návštěvy byla podepsána dohoda o vzájemné spolupráci a výměně odborníků mezi NHLBI Bethesda a Institutem klinické a experimentální medicíny v Praze.

Řada československých odborníků vycestovala do kapitalistických států k účasti na kongresech, symposiích a ke stipendijním pobytům.

V ČSSR jsou přijímáni v rámci dvoustranných dohod nebo v rámci pomoci na léčení nemocní z různých zemí. Největší počet pacientů byl přijat z Afganistánu a Vietnamské socialistické republiky.

Rozsáhlá je spolupráce s rozvojovými zeměmi, a to jak bilaterální na základě mezi-
vládních dohod o spolupráci v oblasti zdravotnictví, tak v rámci technické pomoci,
realizované prostřednictvím PZO Polytechna. Z bilaterálních relací zejména třeba uvést
sjednání mezivládní dohody o spolupráci v oblasti zdravotnictví s Indii.

Prostřednictvím PZO Polytechna byl vyslán do zahraničí velký počet zdravotnických
pracovníků. Nejvyšší počet působí v Libyi v několika lokalitách, další pak v Angole,
Socialistické Etiopii, Mozambické lidové republice, Jemenské lidově demokratické repub-
lice, Kampučii, Alžírské demokratické a lidové republice, Tuniské republice, Jemenské
arabské republice, Kuwaitu, na Maltě, v Syrii, Spojených arabských emirátech, Zambii.

V rámci mezinárodních vládních organizací (Světové zdravotnické organizace, Mezi-
národní organizace práce, UNICEF apod.) působila řada československých odborníků
v Iráku, na Vanuatu, Srí Lance, Indonezii, na Filipínách, Fidži a Bangladeši.

Rozsáhlá je také činnost Československé lékařské společnosti J. E. Purkyně, resp.
České lékařské společnosti a Slovenské lékařské společnosti, a to zejména z hlediska
pořádání kongresu z pověření mezinárodních organizací, z nichž se zejména uvádí
VII. Světový kongres medicínského práva, II. Světový kongres o vědecké akupunkturu.
Významnou součástí zahraničních styků jsou členství v mezinárodních nevládních or-
ganizacích zdravotnického charakteru, umožňující účast na aktivitách těchto organi-
zací, získávání cenných a jinak nedostupných informací o aktuálním stavu oboru a
hlavních směrech jeho budoucího vývoje (možnost odběru periodik, bulletinů, zpráv
apod.), udržování interpersonálních, odborně velice cenných kontaktů, zapojení do
mezinárodní spolupráce na výzkumných projektech apod.

ČESKÁ SOCIALISTICKÁ REPUBLIKA



Uplynulý rok byl třetím rokem 8. pětiletky, jejíž politickou linií je strategie urychlení sociálně ekonomického rozvoje a přestavba naší společnosti. Přestavba hospodářského mechanismu socialistického Československa se plně týká i zdravotnictví a sociální oblasti, zejména její aplikace na úseku péče o zdraví obyvatel. Předpokládané údaje zobrazují současný stav, jako výchozí bod pro posouzení rozvoje zdravotní péče a sociálního zabezpečení.

Hygienická služba. Na úseku odborného usměrňování péče o zdravé životní podmínky, vycházela hygienická služba v roce 1988 především z vyhlášených úkolů hlavního hygienika ČSR na 8. pětiletý plán a z Hlavních směrů a základních úkolů zdravotnictví po XVII. sjezdu KSČ.

Zdravotnictví se poměrně daří stanovovat, na základě rozpoznaných negativních vlivů na zdraví populace, příslušná kritéria a požadavky. Podstatně horší je však již prosazení toho, aby požadavky byly plně respektovány orgány a organizacemi odpovědnými za realizaci odpovídajících opatření.

V oboru hygieny obecné a komunální byla odborně usměrňována péče o zdravé životní podmínky při vytváření a ochraně zdravého stavu ovzduší, vody, půdy, stavu území a sídlišť a podmínek při poskytování služeb obyvatelstvu. Byla dokončena novelizace ČSN 75 7115 Pitná voda, vyhodnoceny poznatky hygienické služby z uplatňování hygienických zásad ochrany vodních zdrojů, posuzovány návrhy na denitrifikaci, ozonizaci a elektrodialyzační zařízení ke sníženému obsahu organických a anorganických látek ve vodách. Převaha posudků k typizačním pracem se týkala čistíren odpadních vod.

Podle usnesení vlády ČSR č. 233/1986 byla koordinována činnost resortů ke zlepšování ochrany proti hluku v ČSSR a zabezpečována příprava zprávy pro vládu ČSR, předkládaná ve 3. čtvrtletí 1989 s. ministrem zdravotnictví ČSR. K zkvalitnění práce hygienické služby bylo zajišťováno metodické vedení ke zvýšení odborné kvalifikace pracovníků. Hlavní úkol hygienické služby „omezování hluku a vibračních strojů“ je průběžně zajišťován všemi krajskými hygienickými stanicemi a z výsledků jsou vytvořeny databanky hlukové úrovně a vibračních strojů i kontrolováno plnění podmínek stanovených pro provoz strojů hlavním hygienikem a krajskými hygieniky k omezení rizika hluku a vibrací a nemocí z povolání.

K usnesením vlády ČSSR a ČSR k prohloubení zdravotní péče o pracovníky v hornictví, resortu paliv, hutnictví a těžkého strojírenství byl vydán MSZV ČSR, hlavním hygienikem ČSR metodický návod pro hodnocení rizika prašnosti na pracovištích v hornických organizacích vykonávajících činnost hornickým způsobem a přezazování pracovníků s dosaženou nejvyšší přípustnou expozicí na prokazatelně méně riziková pracoviště a podle tohoto návodu byly všemi krajskými hygieniky stanoveny nejvyšší přípustné expozice prachem s fibrogenním účinkem pro pracoviště v podzemí hlubinných dolů pro jednotlivé dílní podniky podle stupně ohrožení pracovníků. Byl vypracován metodický pokyn MZ SV ČSR pro postup orgánů státní zdravotní správy při převádění (uvolňování) pracovníků v hornictví trvale nezpůsobilých k dosavadní práci. Byla vypracována standardní metoda měření prašnosti pomocí dvoustupňového prachoměru typu

ODPN-2 a zaslána všem krajským hygienikům a předána k uveřejnění v AHEM v únoru 1987.

V oblasti hygieny záření byla pozornost zaměřena především na přípravu opatření ke snížení ozáření obyvatelstva z přírodních radionuklidů ve stavebních materiálech a podložích staveb. Přes nedostatek měřicí techniky byla zahájena systematická průzkumná měření přírodního ozáření v budovách, včetně výskytu radonů. Podařilo se prosadit, že ve stavebnictví ČSR se hodnocení obsahu přírodních radionuklidů postupně stává součástí povinného hodnocení materiálů.

Z rozboru výsledků kategorizace pracovišť vyplývá, že ani v roce 1988 nedošlo v oblasti péče o pracovní prostředí k potřebnému zlepšení situace. Počet pracovníků, kteří vykonávají práce za podmínek zvýšeného nebezpečí vzniku nemocí z povolání (rizikové práce) je stále vysoký a nejeví sestupný trend. Tento stav je způsoben především tím, že nebyly věnovány dostatečně, zejména investiční prostředky na rozsáhlejší modernizaci zastaralých, hygienicky nevyhovujících výroben, na náhradu rizikových technologií nerizikovými a na zavádění automatizace a robotizace vylučující nebo omezující přítomnost pracovníků při rizikových operacích.

Na základě získaných zkušeností a nových poznatků vědy byly přepracovány některé předpisy upravující požadavky na ochranu zdraví před účinky prachu, jedů a chemických karcinogenů. Provedenými úpravami hygienického předpisu o zacházení s chemickými karcinogeny byly současně vytvořeny legislativní předpoklady pro přístup ČSSR k mezinárodní dohodě o bezpečnosti a ochraně zdraví při práci s azbestem a stanovena specifická opatření na ochranu zdraví lidí před účinky polychlorovaných bifenylů.

V oboru hygieny výživy bylo pokračováno ve sledování cizorodých látek. Sledování bylo rozšířeno o výskyt polychlorovaných bifenylů, zejména v potravinách živočišného původu a mateřském mléce. Současně výskyt těchto látek byl usměrněn vyhlášením limitů.

V dubnu roku 1988 se konala v Jasně pod Chopkom Celostátní konference hygieny dětí a dorostu, která doporučila prohloubit a zkvalitnit vědeckou i praktickou činnost v oboru hygieny dětí a dorostu zejména v zaměření na primární prevenci na úseku péče o děti a dorost. Těžiště činnosti oboru je třeba spatřovat v aktivitách, které prokazatelně ovlivní zdravotní stav naší populace dětského a dorostového věku. K uvedenému cíli je třeba podstatně prohloubit sledování a studium zdravotního stavu dětí a dorostu se zvláštním zaměřením na choroby hromadného výskytu. Studium etiologických vlivů hledat rizikové faktory v životních podmínkách dětí, formulovat a prosazovat efektivní opatření k jejich primární prevenci. Konference doporučila podstatně zvýšit úsilí o realizaci hygienických požadavků na zlepšení podmínek života a práce dětí a dorostu v širokém celostátním měřítku, a to zejména se zaměřením na školní stravování, hygienu pedagogického procesu a režimu dne, zvýšení ozdravného účinku škol v přírodě a dalších zotavovacích akcí a pracovní podmínky dorostu. K tomuto cíli je třeba rozvíjet a sjednocovat náležité metodické postupy a hledat cesty účinného propojení práce s léčebně preventivními obory, zejména s pediatrií a dorostovým lékařstvím.

Maximální pozornost pracovníků HDD byla věnována především zvýšení účinnosti běžného hygienického dozoru a kontrole zavádění ozdravných opatření v mateřských školách. Byla zpracována další část metodik běžného hygienického dozoru ve školách v přírodě, na zimních lyžařských zájezdech, ve středních školách, na zemědělských brigádách a ve společném stravování dětí a mládeže.

MZV ČSR ve spolupráci s MZSV ČSR řeší problematiku zajištění vhodné vody pro přípravu kojenecké stravy. Byl vypsan konkurs na převzetí funkce investora na výstavbu závodů na výrobu kojenecké vody s cílem zajistit vhodný zdroj, technologii, způsob balení a distribuci pro všechny kojence ČSR v co nejkratším termínu. Výsledek konkursu bude uzavřen v roce 1989.

Léčebně preventivní péče. V léčebně preventivní péči byla hlavní pozornost soustředěna na plnění hlavních směrů a základních úkolů zdravotnictví po XVII. sjezdu. Obyvatelstvo ČSR bylo rozděleno do 3 324 územních zdravotnických obvodů, od začátku 8. pětiletky to představuje zvýšení o 30 obvodů. Péči o obyvatelstvo zajišťovalo v obvodních službách (obor všeobecné lékařství) 2 870,43 lékařských míst (LM) územních lékařů a 2 425,34 LM závodních lékařů (včetně pověřených). Od roku 1985 to předsta-

vuje v územních službách úbytek 15,06 LM, v závodních službách přírůstek 103,93 LM. Na 1 lékařské místo obvodních lékařů celkem připadalo 1 508 obyvatel starších 15 let.

Péči o ženy zajišťovalo 676,05 LM územních obvodních ženských lékařů a 118,09 LM závodních ženských lékařů [včetně pověřených]. Od začátku 8. pětiletky došlo v územních službách k úbytku 15,42 LM a v závodních službách k přírůstku 1,24 LM. Na 1 LM připadalo 6 707 žen.

Počet lékařských míst obvodních dětských lékařů se od začátku 8. pětiletky snížil o 26,36 LM a činil 2 239,96 LM, což dává relaci 1 033 dětí na 1 lékařské místo.

Počet lékařských míst obvodních stomatologů činil 4 714,40 LM, z toho 3 683,81 LM připadalo na územní služby. I zde došlo od začátku 8. pětiletky k úbytku lékařských míst v územních službách (— 112,40 LM) a k přírůstku v závodních službách (+ 45,64 LM). Na 1 lékařské místo obvodních stomatologů celkem připadalo 2 197,08 obyvatel.

Počet lékařských míst pověřených lékařů pro péči o pracující malých závodů se od začátku 8. pětiletky zvýšil o 33,80 LM a dosáhl počtu 495,59 LM.

Ve společných vyšetřovacích a léčebných složkách se počet lékařských míst zvýšil od konce roku 1985 o 59,61 LM a dosáhl počtu 1 988,30 LM.

Na nemocnice včetně lůžkové části společných vyšetřovacích a léčebných složek připadalo 7 647,09 LM, což od začátku 8. pětiletky představuje zvýšení o 542,92 LM.

V oblasti péče o staré a dlouhodobě nemocné je stále prvořadým úkolem zvyšování počtu lůžek v léčebnách pro dlouhodobě nemocné. Od začátku 8. pětiletky se počet těchto ústavů zvýšil o 8, přírůstek lůžek činil 1 291. Počet pracovních míst zdravotních sester pro péči o staré a dlouhodobě nemocné osoby se zvýšil o 234,38 pracovních míst a dosáhl celkového počtu 1 532,56, což dává relaci 0,46 pracovního místa na 1 obvod.

Počet lékařských míst v ústavech národního zdraví úhrnem se od začátku 8. pětiletky zvýšil o 1 052,94 LM a dosáhl tak celkového počtu 32 021,05 LM. Z toho 62 % připadá na ambulantní péči, 24 % na nemocnice, 6 % na společné vyšetřovací a léčebné složky a 3 % na odborné léčebné ústavy.

Celkový počet lůžek ve zdravotnických zařízeních spravovaných národními výbory činil 113 290, což představuje od začátku 8. pětiletky přírůstek 1 157 lůžek. Na 10 000 obyvatel připadalo 109,4 lůžka. Na nemocnice včetně lůžkové části společných a vyšetřovacích složek připadalo 84 535 lůžek, což dává relaci 81,6 lůžka na 10 000 obyvatel.

Lázeňská léčebná péče. Lázeňské organizace pokračovaly v plnění medicínských úkolů rozpracovaných na podkladě závěrů XVII. sjezdu KSČ a příslušných plánů ÚV KSČ. Jednotlivé organizace průběžně plnily přijatá opatření k zajištění vytyčených úkolů.

Lůžkový fond dosáhl počtu 22 985 lůžek, tj. 99,8 % plnění. Oproti minulému roku došlo ke snížení o 459 lůžek; tento pokles vznikl v důsledku zahájení většího počtu rekonstrukcí a modernizace objektů.

V ústavu lázeňské péči bylo přijato na léčení celkem 293 809 osob, tj. o 4 633 pacientů méně než v roce minulém. S tímto poklesem bylo vzhledem k stávající situaci počítáno již při stanovení plánu; roční plán byl překročen o 7 950 osob, plnění činí 102,8 %. Při posuzování dílčích plánů došlo k neplnění pouze u klientely NSZ (plán 12 887, skutečnost 10 822, plnění 84,0 %). Výrazné překročení plánu u domácí platící klientely (plán 10 258, skutečnost 14 215, plnění 138,6 %) vzniklo snahou organizací využít zájmu této skupiny vzhledem k obtížnější situaci v plnění plánu u pacientů veřejných vysílatelů zejména v okrajových měsících a vzhledem k cenovým relacím je třeba odléčení většího počtu těchto osob. Vysoké překročení plánu u pacientů SZ (plán 16 001, skutečnost 19 702, plnění 123,1 %) je rovněž vedeno zájmem organizací alespoň částečně nahradit neplnění plánu u pacientů z nesocialistických zemí, které přes různá opatření se projevuje.

V roce 1988 se uskutečnilo 7 165 325 ošetrovacích dnů, tj. překročení plánu o 97 142 (plnění 101,4 %). Procentuelní rozdíly mezi plněním plánu ošetrovacích dnů a ústavních pacientů vznikají zejména u klientely z NSZ a SZ, kde se délka léčebného pobytu přízpůsobuje jejím požadavkům.

V ambulantní lázeňské péči včetně ambulantního léčení bylo odléčeno 41 638 pacientů — plán byl překročen o 6 186 osob, plnění 117,6 %. Organizace využívají kapacit svých balneoprovozů i pro pacienty OÚNZ.

Plánovaný počet pracovníků v průměrných přepočtených počtech 12 549 nebyl splněn o 65 osob (plnění 99,5 %, index 100,5).

Výzkumná činnost v oboru lékařských věd. V oblasti státního plánu technického rozvoje byly obě národní ministerstva zdravotnictví a sociálních věcí gestory státního vědeckotechnického programu P 12 „Péče o zdraví lidu“. V rámci tohoto programu byly řešeny nejen výzkumné úkoly zdravotnictví, ale i další úkoly, ústředně koordinované ministerstvem školství, mládeže a tělesné výchovy ČSR, Federálním ministerstvem hutnictví, strojírenství a elektroniky, Československou akademií věd a Slovenskou akademií věd. Jednotným cílem programu je zabezpečení péče o zdraví obyvatelstva v oblasti hromadně se vyskytujících nejzávažnějších onemocnění.

V roce 1988 byly koordinační pracoviště úkolů v rámci programu P 12 „Péče o zdraví lidu“ přímo řízené rozpočtové organizace vědeckovýzkumné základny MZSV ČSR: Institut klinické a experimentální medicíny (koordinace úkolů „Kardiiovaskulární onemocnění, diabetes mellitus“ a „Transplantace orgánů a problematika transplantační imunologie“), Ústav hematologie a krevní transfúze („Rozvoj transfúzní služby v ČSSR), Výzkumný ústav psychiatrický („Biopsychosociální faktory duševního zdraví“), Výzkumný ústav traumatologie a speciální chirurgie („Polytraumatismy“), Státní ústav pro kontrolu léčiv („Hodnocení a standardizace léčiv“), Institut hygieny a epidemiologie („Zdravotní stav obyvatelstva ve vztahu k životnímu a pracovnímu prostředí“) a Ústav sociálního lékařství a organizace zdravotnictví („Komplexní výzkum zdraví a potřeb zdravotní péče obyvatel a další směry rozvoje zdravotní péče“). Dále v programu P 12 „Péče o zdraví lidu“ pracovalo koordinační pracoviště Výzkumný ústav pro farmaci a biochemii („Nová léčiva pro terapii nejzávažnějších humánních onemocnění“) a nesamostatně vědeckovýzkumné pracoviště o.p. Ústavu sér a očkovacích látek („Výzkum imunobiologických preparátů“). Výzkumná činnost probíhala v souladu s plánem rozvoje vědy a techniky.

Vedle úkolů státního vědeckotechnického programu P 12 pracoviště vědeckovýzkumné základny MZSV ČSR koordinovala další úkoly z programů jiných resortů a také se podílela na řešení řady dalších úkolů.

V roce 1988 působily nadále čtyři ústavy vědeckovýzkumné a vývojové základny ministerstva zdravotnictví a sociálních věcí ČSR ve funkci koordinačních pracovišť 4 hlavních úkolů řešených v rámci programu V — Molekulární a buněčná biologie a VIII — Lékařské vědy. Pracoviště vědeckovýzkumné základny řešila i řadu dalších úkolů ze státního plánu základního výzkumu nebo se na jejich řešení podílela, a to na úrovni dílčích úkolů nebo jejich etap.

Resortní plán rozvoje vědy a techniky byl v roce 1988 rozdělen do 168 hlavních úkolů koordinovaných 49 hlavními problémovými komisemi (HPK). Průběžné plnění úkolů stanovené pro rok 1988 bylo dobré, etapy řešení stanovené pro toto období byly splněny.

Vědeckou radou ministerstva zdravotnictví a sociálních věcí ČSR byly posouzeny výsledky dalších ukončených vědeckovýzkumných prací z oblasti státního plánu technického rozvoje, státního plánu základního výzkumu a resortního plánu technického rozvoje řešení v průběhu 7. pětiletky. Cena ministra zdravotnictví a sociálních věcí ČSR pro rok 1988 byla udělena prof. MUDr. Blahoslavu Bednářovi, DrSc. za práci „Základy klasifikace nádorů a jejich léčení“, RNDr. Janu Kovaříkovi, CSc. za práci „Význam nespecifické imunoterapie a diagnosticko-prognostická hodnota vybraných imunologických testů u nemocných s lokalizovaným karcinomem mléčné žlázy“, MUDr. Jiřímu Rottovi, DrSc. za práci „Bakteriální infekce přenášená vzdušnou cestou“. „Za progresivní řešení aplikace výpočetní techniky ve zdravotnictví“ byla udělena Cena kolektivu pracovníků Střediska aplikované kybernetiky OÚNZ v Benešově.

V přímo řízených rozpočtových organizacích výzkumné a vývojové základny ministerstva zdravotnictví a sociálních věcí ČSR pracovalo v roce 1988 celkem 4 844 pracovníků (průměrný přepočtený stav ke dni 31. 12. 1988), z tohoto počtu bylo 2 815 pracovníků výzkumu a vývoje. Pracovníků výzkumu a vývoje s vysokoškolským vzděláním bylo celkem 1 303. Z toho vědeckých pracovníků v přímo řízených organizacích VVZ pracovalo 560 a vědeckotechnických pracovníků bylo 102.

K 31. 12. 1988 pracovalo v resortní VVZ 23 universitních profesorů a 62 docentů, 99 doktorů věd a 638 kandidátů věd. V přímo řízených rozpočtových organizacích VVZ z tohoto počtu pracovalo 19 universitních profesorů a 52 docentů, 81 doktorů věd a 484 kandidátů věd.

Vědecké lékařské informace zabezpečuje 140 pracovišť Odvětvového systému VLI ČSR. Výsledky informačních služeb a podmínky jejich zajištění jsou od r. 1975 statisticky

sledovány a zveřejňovány v „Analýze statistických výkazů pracovišť OSVLI ČSR za rok“, vydávané každoročně Ústavem vědeckých lékařských informací.

Plnění plánu hospodářských organizací přímo řízených ministerstvem zdravotnictví a sociálních věcí ČSR. I přes problémy, které se v uplynulém období vyskytly v některých podnicích zdravotnické výroby, byly výsledky plnění plánu za rok 1988 vcelku příznivé, a to jak za výrobní tak i nevýrobní hospodářské organizace MZSV ČSR. Plán zdravotnické výroby v ukazateli výroba zboží byl za resort splněn na 99,1 %. Základní příčinou nesplnění státního plánu hrubé výroby a výroby zboží bylo nedostatečné zabezpečení odbytu zboží. Celková hodnota odbytu vzrostla proti stejnému období předchozího roku o 4,6 %. Plán dodávek pro o. p. Zdravotnické zásobování byl splněn na 108,0 %, pro n. p. Medika na 105,1 % při splnění celkových dodávek pro zdravotnickou velkodistribuci na 100,4 % ve srovnání s dodávkami předchozího roku. Splněny byly úkoly v dodávkách pro vnitřní obchod.

Plán vývozu do socialistických zemí byl splněn ve VC na 96,9 % a ve FCO na 97,0 %. Úkol vývozu do SZ nesplnil v rámci VHJ SPOFA především n. p. Léčiva, který zajišťuje 66 % vývozu do SZ této VHJ. Vývoz do NSZ byl splněn ve VC na 93,5 % a ve FCO na 103,5 %. Vyšší plnění plánu za VHJ SPOFA ve FCO (oproti VC) se projevilo u všech vyvážejících organizací. Příznivý byl vývoj efektivnosti vývozu do obou teritorií.

Státní plán výroby zboží a hrubé výroby ve výrobních odvětvích hospodářských organizací MZSV ČSR nebyl splněn, když základní příčinou nesplnění státního plánu výroby zboží a hrubé výroby bylo nedostatečné zabezpečení odbytu zboží (zejména vývozu do SZ) a pozdní uvolňování devizových prostředků na nákup surovin z NSZ.

Lázeňské hospodářské organizace dosáhly v roce 1988 22 866 lůžek, tj. 99,8 % plnění plánu lůžkového fondu. Vzhledem k minulému roku došlo ke snížení počtu lůžek o 459. Plánovaný počet ošetřovacích dnů (7 032 033) byl překročen o 96 878 — index 97,7; plánovaný počet ústavních pacientů (284 684) byl překročen o 7 970 — index 98,4. Tato skutečnost svědčí o tom, že lůžková kapacita byla organizacemi racionálně využívána. Roční plán ambulantní lázeňské péče včetně ambulantního léčení (35 452) byl překročen o 6 186 osob — index 105,2. Organizace operativně podle svých možností uskutečňovaly i léčbu pacientů OÚNZ. Devizové inkaso SZ — plán 92 000 tis. Kčs — bylo překročeno o 11 904 tis. Kčs — plnění 112,9 %, index 100,7, a to zejména vlivem zvýšení zájmu ze strany klientely SZ. Rovněž situace v plnění plánu devizového inkasa NSZ je příznivá — plán 119 800 tis. Kčs, skutečnost 132 051 tis. Kčs, plnění 110,2 %, index 123,3. Objem prací a dodávek pro investiční výstavbu (134 717 tis. Kčs) byl splněn na 93,6 %. Hlavní ukazatele finančního plánu stanovené rozpisem státního plánu a rozpočtu byly splněny. Ve zřídelní výrobě byl plán výroby minerálních vod (1 384 550 hl) překročen o 0,7 %, a to u vod s přísadou o 1,1 %, u stolních je plán překročen o 0,1 %, u léčivých vod došlo k překročení plánu o 1,1 % (plán 298 050 hl, skutečnost 301 236 hl). Vřídelní soli bylo vyrobeno 151 tun — plán byl překročen o 0,7 %.

OBYVATELSTVO A JEHO POHYB

Podle předběžných údajů Federálního statistického úřadu dosáhl počet obyvatel České socialistické republiky ke konci roku 1988 10,360 miliónů. Ženy tvořily opět 51,4 %, a tak na 1 000 mužů připadalo 1 058 žen. Převaha žen vyniká více ve starších věkových skupinách, (tj. od 60 let výše) a je způsobena vyšší úmrtností mužů ve všech věkových skupinách, neboť mezi živě narozenými dětmi naopak převažují chlapci:

živě narození	956 (dívek na 1 000 chlapců)
0—14 let	953 (žen na 1 000 mužů k 31. 12.)
15—59 let	992
60 let a více	1 516

Dlouhodobý vývoj věkového složení obyvatelstva České socialistické republiky ukazuje stárnutí populace, a tedy zhoršování mnoha demografických i zdravotnických ukazatelů. V letech 1950 až 1988 docházelo k následným změnám (vyjádřeno v procentu):

Rok	Z celkového počtu obyvatel připadá na věkovou skupinu		
	0—14 let	15—59 let	60 a více let
1950	24,0	63,5	12,5
1961	25,4	59,7	14,5
1970	21,3	60,5	18,2
1980	23,5	59,7	16,8
1985	23,3	59,2	17,5
1987	22,8	59,7	17,5
1988p	22,4	60,0	17,6

Pozn.: V letech 1950 a 1961 podle sčítání lidu, od roku 1970 ze stavu k 31. 12.

Rozdíly mezi kraji ve věkovém složení obyvatelstva zhruba odpovídají jejich ekonomické struktuře. Mezi „nejmladší“ kraje patří Severočeský (23,3 % dětí ve věku 0—14 let a 15,9 % osob ve věku nad 60 let) a Severomoravský kraj (23,2 % dětí ve věku 0—14 let a 15,6 % osob ve věku nad 60 let), zatímco „nejstarším“ krajem zůstává Hl. m. Praha (19,7 % dětí ve věku 0—14 let a 21,1 % osob ve věku nad 60 let).

Sňatečnost (počet sňatků na 1 000 obyvatel). V roce 1988 bylo v ČSR uzavřeno 81 461 sňatků (o 2 312 sňatků více než v roce 1987) a sňatečnost klesla na úroveň roku 1986, tzn. činila 7,9 promile. Nad osm promile byla v roce 1988 sňatečnost ve třech krajích — Severočeském 8,7, Západočeském 8,4 a Severomoravském 8,1. V ostatních krajích byla sňatečnost nižší než osm promile — nejnižší byla v Jihomoravském (7,4 promile) a Jihočeském (7,5 promile) kraji.

Rozvodovost (počet rozvodů na 1 000 obyvatel). V roce 1988 bylo v ČSR 30 652 rozvodů (tj. jen o 384 rozvodů méně než v roce 1987) a rozvodovost tedy zůstala na úrovni

roku 1987 — 3,0 promile. Nejvyšší rozvodovost byla v Severočeském kraji (4,0 promile) a v Hl. m. Praze (3,9 promile) a nejnižší, téměř poloviční, ve Východočeském (2,3 promile) a Jihomoravském (2,4 promile) kraji. Na 100 uzavřených sňatků v ČSR připadlo v roce 1988 již 38 rozvodů — tento ukazatel mírně rokl od roku stoupá. Výrazně nejhorší situace byla v Hl. m. Praze, kde na 100 sňatků bylo 51 rozvodů. V ostatních krajích se tento ukazatel pohyboval kolem průměru ČSR tzn. od 31 rozvodů (na 100 sňatků) ve Východočeském kraji do 46 v Severočeském kraji.

Natalita (počet živě narozených dětí na 1 000 obyvatel). V roce 1988 se v ČSR zastavil třináctiletý pokles živě narozených dětí. Celkem se narodilo živě 132 883 dětí, tj. přírůstek o 1,5 % proti roku 1987. Dlouhodobé demografické vývoje dávají předpoklad, do budoucích deseti až patnácti let, ke stálému přibývání živě narozených dětí. Malý přírůstek živě narozených dětí v roce 1988 zajistil zvýšení natality o 0,1 promile na 12,8 promile. V krajích se natalita pohybovala od 10,9 promile v Praze do 14,0 promile v Severomoravském kraji.

Úmrtnost (počet zemřelých osob na 1 000 obyvatel). V roce 1988 zemřelo v ČSR 125 754 osob, a tak došlo k dalšímu snížení. Tento příznivý pokles trvá od roku 1983 a v posledních dvou letech je hladina úmrtnosti na úrovni začátku sedmdesátých let. Hrubá míra úmrtnosti činila v roce 1988 12,1 promile. Mezi kraje s extrémními hodnotami úmrtnosti patří stále tytéž kraje — nejvyšší úmrtnost byla ve Středočeském kraji 13,8 promile a nejnižší v Severomoravském kraji 10,8 promile. Tyto hodnoty jsou však velice ovlivněny věkovým složením obyvatelstva. U standardizovaných úmrtností (tj. po odstranění vlivu věku) vychází, že nejvyšší úmrtnost je v Severočeském kraji a nejnižší v Hl. m. Praze.

Přirozená přírůstkovost (přírůstek obyvatel počítaný na 1 000 obyvatel). V důsledku snižování úmrtnosti a zvyšování natality má přirozený přírůstek na 1 000 obyvatel příznivější charakter. V roce 1988 došlo v ČSR téměř ke dvojnásobnému zvýšení proti roku 1987 na 0,7 promile. V krajích došlo k úbytku obyvatel již jen ve dvou krajích, v Hl. m. Praze (— 2,6 promile) a Středočeském kraji (— 1,8 promile).

Kojenecká úmrtnost (počet zemřelých dětí do 1 roku počítaný na 1 000 živě narozených). V kojeneckém věku zemřelo v roce 1988 v ČSR 1 465 dětí a tedy kojenecká úmrtnost se opět snížila na 11,0 promile. Přes trvalé snižování kojenecké úmrtnosti zůstává pozice ČSSR v Evropě stále nepříznivá. S hodnotou 12,9 promile v roce 1987 byla ČSSR na 15. místě mezi 22 sledovanými evropskými státy. V krajích se ukazatel kojenecké úmrtnosti pohyboval v roce 1988 od 9,3 promile ve Východočeském kraji do 13,7 promile v Hl. m. Praze. Standardní kojenecká úmrtnost za rok 1988, tj. úmrtnost dětí s porodní hmotností 1 000 g a více, se snížila v ČSR na 9,9 promile (rok 1987: 10,9).

Novorozenecká úmrtnost (počet zemřelých dětí do 28 dnů počítaný na 1 000 živě narozených dětí). V novorozeneckém věku zemřelo v roce 1988 v ČSR 1 003 dětí a novorozenecká úmrtnost se snížila na 7,5 promile. Extrémní hodnoty novorozenecké úmrtnosti byly zaznamenány ve stejných oblastech jako kojenecká úmrtnost, tzn. že minimum bylo ve Východočeském kraji — 6,3 promile a maximum v Hl. m. Praze — 9,0 promile. Standardní novorozenecká úmrtnost se v ČSR v roce 1988 mírně zvýšila na 6,6 promile (rok 1987: 6,4).

Perinatální úmrtnost (počet mrtvě narozených dětí a dětí zemřelých ve stáří do 7 dnů počítaný na 1 000 celkem narozených dětí). Podle rozborů krajských odborníků oboru gynekologie a porodnictví došlo v roce 1988 v ČSR ke snížení perinatální úmrtnosti na 10,4 promile. Po mnoho let je tento ukazatel nejvyšší v Západočeském kraji — 12,2 promile v roce 1988. Nejnižší perinatální úmrtnost byla zaznamenána v roce 1988 ve Východočeském kraji — 9,3 promile. Ze sta perinatálně zemřelých dětí bylo průměrně 41 mrtvě narozených a 59 zemřelo do 7 dnů po narození — v roce 1987 byl tento poměr 38 : 62. Z perinatálně zemřelých dětí tvořily nezralé děti (tj. děti s porodní hmotností nižší než 2 500 g) průměrně 64,1 % a děti s porodní hmotností nižší než 1 000 g 10,4 %. Nejvyšší procento nezralých dětí z perinatálně zemřelých — u obou věkových kategorií — bylo zaznamenáno v Hl. m. Praze (69,3 a 15,0).

Standardní perinatální úmrtnost (tj. úmrtnost bez plodů do 999 g) se v roce 1988 snížila v ČSR na 9,4 promile a extrémních hodnot nabyla v kraji Západočeském (10,9 promile — maximum) a Středočeském (8,6 promile — minimum).

Časná úmrtnost (počet dětí zemřelých do 7 dnů života počítaný na 1 000 živě narozených). V roce 1988 došlo v ČSR k dalšímu snížení časné úmrtnosti na 6,2 promile. V krajích se hodnoty časné úmrtnosti pohybovaly od 5,0 promile ve Středočeském kraji do 7,6 promile v Hl. m. Praze.

Potraty. V roce 1988 bylo provedeno v ČSR 127 694 potratů, z nichž 88 % tvořila umělá přerušení těhotenství. Nárůst potratů proti roku 1987 činil již jen 2,5 % a umělých přerušení těhotenství 4,0 %, což je zachování úrovně ročního přírůstku před vstupem platnosti zákona o umělém přerušení těhotenství (zákon ČNR č. 66/1986 Sb.). Vysoký počet provedených potratů stále však ukazuje na špatnou antikoncepční politiku. Důležité však je, že umělá přerušení těhotenství byla ze 77 % provedena v raném stadiu těhotenství tzv. metodou miniinterrupce. Hrubá míra potratovosti, tj. počet potratů na 1 000 obyvatel vzrostla v ČSR v roce 1988 na 12,3 promile. Nejvyšší potratovost je po mnoho let v Severočeském (14,2 promile) a Severomoravském (13,4 promile) kraji. Tyto dva kraje se výrazně liší od ostatních krajů.

Index potratovosti, který závisí na počtu narozených dětí, rok od roku vzrůstá. V roce 1988 připadlo v ČSR na 100 narozených dětí 96 potratů. Po několik let již v Hl. m. Praze (114) a Severočeském kraji (105) převyšuje počet potratů počet narozených dětí.

Situaci popsaných údajů v krajích i ČSR v roce 1988 ve srovnání s předchozím rokem ukazuje následující přehled:

Území, kraj	Počet potratů na 1 000 obyvatel		Počet potratů na 100 narozených		Počet potratů ze 100 ukončených těhotenství	
	1988	1987	1988	1987	1988	1987
ČSR	12,3	12,0	95,7	94,8	48,9	48,7
Hl. m. Praha	12,6	12,8	114,3	117,4	53,3	54,0
Středočeský	11,9	12,0	99,1	100,8	49,8	50,2
Jihočeský	12,3	11,8	95,4	91,5	48,8	47,8
Západočeský	11,8	11,5	92,1	90,5	47,9	47,5
Severočeský	14,2	13,8	105,2	102,5	51,3	50,6
Východočeský	11,2	10,9	86,5	85,0	46,4	45,9
Jihomoravský	11,2	10,4	86,4	82,2	46,3	45,1
Severomoravský	13,4	13,3	95,4	97,0	48,8	49,2

Strukturu potratů podle druhů provedení potratu v roce 1988 a vztah jednotlivých druhů potratu k předchozímu roku (index) popisuje v krajích i ČSR následující přehled:

Území, kraj	Procento			Index 1988/1987		
	samovolných potratů na celku	UPT ze zdravotních důvodů na celku	mini-interrupcí z UPT	samovolné potraty	UPT ze zdravotních důvodů	UPT ze sociálních důvodů
ČSR	12,1	8,0	77,5	102,5	91,9	105,4
Hl. m. Praha	11,1	6,5	72,2	102,6	93,5	100,7
Středočeský	10,1	9,8	78,2	95,5	110,0	99,9
Jihočeský	11,0	2,4	85,1	116,0	33,7	110,8
Západočeský	12,5	8,8	68,7	108,0	90,6	105,1
Severočeský	10,5	5,9	78,3	98,7	96,9	106,1
Východočeský	12,7	9,2	72,9	98,0	94,6	106,7
Jihomoravský	14,6	9,1	72,4	110,0	96,4	110,6
Severomoravský	12,4	9,0	87,2	97,5	89,9	104,5

Pozn.: UPT = umělé přerušení těhotenství

Demografická situace ČSR byla v roce 1988 poměrně příznivá, ale postavení ČSSR ve světě tomu nenasvědčuje. Například, jak ukazuje souhrnný ukazatel střední délky života při narození, je ČSSR mezi 31 vybranými státy světa na 27. místě před RSR, PLR, MLR a SSSR u mužů a u žen na 26. místě před BLR, Jugoslávií, SSSR, MLR a RSR. Srovnání hlavních demografických ukazatelů v ČSSR a ve vybraných zemích světa ukazují tabulky 1.10 a 1.11.

ZDRAVOTNÍ STAV OBYVATELSTVA

Přenosné nemoci

V roce 1988 nedošlo v ČSR k žádnému onemocnění **difterií** ani **poliomyelitidou**. Stav eliminace nemoci odpovídal také výskyt **tetanu** (3 případy) a **spalniček** (8 případů). V roce 1988 bylo v ČSR hlášeno 52 případů **dávivého kašle**, z nichž 31 bylo vyvoláno **parapertussí**. Polovina onemocnění dávivým kašlem byla zachycena u dětí ve věku 10 až 14 let. Nemocnost **zarděnkami** poklesla o 58 % proti roku 1987 na 72 případů (na 100 tisíc obyvatel). Došlo k epidemii **parotitis epidemica** — druhý rok vakcinačního programu ještě výskyt neovlivnil; v roce 1988 se výskyt proti roku 1987 zdvojnásobil. Výskyt **virové hepatitidy typu B** klesl na 17,5 případů na 100 tisíc obyvatel, což je od počátku hlášení tohoto onemocnění nejnižší zaznamenaná hodnota a svědčí to o úspěšné strategii očkování exponovaných zdravotnických pracovníků a nově také dětí HBsAg pozitivních matek.

Mezi alimentárními onemocněními gastrointestinálního ústrojí bylo hlášeno 5 sporadických onemocnění **břišním tyfem**. Po více než 20 letech byla v ČSR diagnostikována 2 sporadická onemocnění cizích státních příslušníků **paratyfem A** a nově byl evidován 1 případ nosičství **Salmonella paratyphi B**. Nemocnost **ostatními salmonelózami** zůstala vysoká — 105 onemocnění na 100 tisíc obyvatel; proti roku 1987 došlo k mírnému snížení. Nemocnost **bacilární úplavici** byla o 35 % nižší než v předcházejícím roce — v roce 1988 bylo zaznamenáno 57 onemocnění na 100 tisíc obyvatel.

Ve skupině **neuroinfekcí** odpovídala nemocnost neepidemickému období.

Ve skupině vzdušných nákaz byl zaznamenán opět vysoký výskyt **planých neštovic** (714 onemocnění na 100 tisíc obyvatel), **spály** (211 onemocnění na 100 tisíc obyvatel). Nemocnost **infekční mononukleózou** znovu přesáhla v roce 1988 30 případů (na 100 tisíc obyvatel) — dlouhodobý trend patří k nejméně příznivým trendům infekčních syndromů v ČSR.

Podstatné zvýšení nemocnosti bylo zaznamenáno u **virové hepatitidy typu A**. Řada menších epidemií vznikla mezi dětmi cikánské národnosti, zejména v Severomoravském a Severočeském kraji. V Hl. m. Praze pokračoval vzestupný trend hlášené nemocnosti **virovými hepatitidami non A non B** v souvislosti s prohlubující se diferenciální diagnostikou hepatitid.

Na přelomu let 1988/1989 bylo v ČSR evidováno 115 HIV pozitivních osob, z toho bylo 9 nemocných **AIDS** (kumulativní incidence — počet nemocných od zahájení surveillan- ce). Byla hlášena 2 úmrtí na AIDS.

V závěru roku onemocněl v ČSR vietnamský občan **vzteklinou** a 1. 1. 1989 zemřel. U našich občanů bylo hlášeno 4 232 poranění zvířetem a díky antirabické profylaxi k lidskému onemocnění nedošlo.

Tuberkulóza

V roce 1988 bylo v ČSR hlášeno 1 607 onemocnění tuberkulózou **dýchacího ústrojí**, což na 100 tisíc obyvatel představuje 15,5 případů. 71 % hlášených onemocnění bylo bakteriologicky ověřeno. Téměř 97 % hlášených onemocnění bylo nově zjištěno v roce 1988. V krajích se ukazatel hlášených onemocnění tuberkulózou dýchacího ústrojí (na 100 tisíc obyvatel) pohyboval od 13,6 případů v Jihočeském kraji do 20,0 případů v Hl. m. Praze.

Tuberkulózy s **mimoplicní lokalizací** bylo v ČSR v roce 1988 hlášeno 440 případů, což jsou na 100 tisíc obyvatel 4,2 případy. Téměř všechna onemocnění byla nově zjištěná v roce 1988 — 98 %. Bakteriologicky ověřeno bylo u mimoplicní lokalizace pouze 35 % všech hlášených onemocnění. V krajích byl ukazatel hlášených onemocnění tuberkulózy s mimoplicní lokalizací (na 100 tisíc obyvatel) v mezích od 2,4 případů v Zápa- dočeském kraji do 5,4 případů ve Středočeském kraji.

Ze 1 607 onemocnění tuberkulózou dýchacího ústrojí byly hlášeny téměř dvě třetiny onemocnění u mužů a 3,5 % onemocnění bylo hlášeno u mladých osob do 24 let. Ze 440 onemocnění tuberkulózou s mimoplicní lokalizací byla hlášena třetina onemocnění u mužů a dvě třetiny u žen a 5,0 % onemocnění bylo hlášeno u mladých osob do 24 let.

Celkem bylo k 31. 12. 1988 dispenzarizováno 2 069 tuberkulózních osob, což je o 17 % osob méně než v roce 1987. Na 100 tisíc obyvatel připadá 20,0 osob, které jsou dispenzarizované pro tuberkulózu. V krajích jsou extrémní hodnoty tohoto ukazatele od 14,9 v Jihočeském kraji do 23,3 v Hl. m. Praze.

Pohlavní nemoci

V roce 1988 bylo v ČSR hlášeno 243 onemocnění **syfilidou**, z nichž 16,9 % tvořili cizinci (41 případů). 27,6 % bylo diagnostikováno jako čerstvá syfilis. 55 % všech onemocnění bylo zaznamenáno u mužů. Ukazatel na 100 tisíc obyvatel představoval 2,3 onemocnění — v posledních letech neustále mírně stoupá, tj. ročně o 0,1. Krajské hodnoty výskytu syfilidy se pohybují od 0,6 v Severomoravském kraji do 5,4 v Hl. m. Praze, kde je hodnota stabilně mnohonásobně vyšší. Polovina všech případů syfilidy se vyskytuje u mužů ve věku do 34 let a u žen v extrémních věkových skupinách, tj. 15 až 24 let (22 %) a 65 let a více (28 %). Výskyt čerstvé syfilidy je soustředěn u mužů i u žen jen do mladších věkových skupin, tj. ve věku 15 až 34 let tvoří 73 % všech případů čerstvé syfilidy u mužů a 87 % u žen.

V roce 1988 bylo v ČSR 6 554 onemocnění **gonorrhoeou**, z nichž 2,5 % tvořili cizinci (163 případů). Z celkového počtu onemocnění gonorrhoeou bylo 76,3 % akutních onemocnění, 23,1 % chronických onemocnění a 0,6 % recidiv. 58 % všech onemocnění bylo diagnostikováno u mužů. Ukazatel na 100 tisíc obyvatel vzrostl na 63,3 onemocnění. Incidence onemocnění dosahuje extrémních hodnot stále v týchž krajích, tzn. že nejnižší byla v Jihomoravském (33,8) a Středočeském (38,3) kraji a nejvyšší v Hl. m. Praze (85,8) a Severočeském kraji (107,1). Nejčastěji byla zachycena gonorrhoea u občanů československé státní příslušnosti (s bydlištěm v ČSR) v nejmladší věkové skupině 15 až 24 let — muži tohoto věku tvoří téměř 72 % všech onemocnění u mužů a ženy 79 % všech onemocnění u žen.

Novotvary

V roce 1987 bylo v ČSR hlášeno téměř 42 tisíc nových onemocnění, což představuje na 100 tisíc obyvatel 405 případů. U mužů je výskyt hlášených nových onemocnění stále výrazně vyšší než u žen — v roce 1987 bylo zaznamenáno téměř 428 případů na 100 tisíc mužů a 384 případů na 100 tisíc žen. S rozvojem medicíny a s rostoucím zhoršením životního prostředí roste každoročně zachytnost hlášených nových onemocnění — proti roku 1965 byla nemocnost na zhoubné novotvary v roce 1987 u mužů i u žen o 50 % vyšší.

. Incidence hlášených nových onemocnění (na 100 tisíc mužů) se v krajích pohybovala u mužů od 393 případů v Severočeském kraji do 514 případů v Jihočeském kraji. U žen je situace jiná. Minimum bylo vedle Severočeského kraje (jako u mužů) zaznamenáno ve Východočeském kraji (oba kraje 354 případů na 100 tisíc žen) a maximum v Hl. m. Praze (447).

Mezi nejčastěji hlášená nová onemocnění patří u mužů v ČSR šest diagnóz, které tvoří téměř dvě třetiny (64,3 %) všech nových onemocnění zhoubnými novotvary; totéž platí pro úmrtí na tyto diagnózy. Jde o ZN plic (98 případů na 100 tisíc mužů), ZN kůže (70/100 000), ZN předstojné žlázy (28/100 000), ZN konečniku (28/100 000), ZN tlustého střeva (26/100 000) a ZN žaludku (25/100 000). U žen patří mezi nejčetnější diagnózy ZN prsu (65 případů na 100 tisíc žen), ZN kůže (62/100 000), ZN děložního těla (25/100 000), ZN tlustého střeva (23/100 000), ZN děložního čípku (22/100 000) a ZN konečniku (19/100 000). Těchto šest diagnóz tvoří 56 % všech hlášených nových onemocnění, ale na počtu úmrtí se podílejí z jedné třetiny.

Nemocnost spojená s pracovní neschopností

V roce 1988 připadlo v ČSR na 100 pracovníků (včetně členů výrobních družstev a bez členů JZD) 94,5 případů pracovní neschopnosti. Nejnižší počet případů je již několik let v Hl. m. Praze, kde na 100 pracovníků připadlo necelých 85 případů. Druhý extrém tohoto ukazatele byl v roce 1988 v Západočeském a Jihočeském kraji, kde téměř na každého pracovníka připadla jedna pracovní neschopnost.

Průměrné procento pracovní neschopnosti zůstalo v roce 1988 na úrovni předchozího roku a činilo 4,46. V krajích se pohybovalo od 4,19 ve Východočeském kraji do 4,90 v Severomoravském kraji.

Jeden případ pracovní neschopnosti trval průměrně 17,3 dní. Mezi nejnižší a nejvyšší hodnotou v krajích je rozdíl 3 dny, a to 15,6 dní připadá v Jihočeském kraji na jednu pracovní neschopnost a v Severomoravském kraji 18,8 dní.

U pracovníků JZD je vždy průměrné procento pracovní neschopnosti (4,30) a počet případů (82,4) výrazně nižší a naopak průměrné trvání jednoho případu je znatelně delší (19,1 dní).

Na pracovištích chybí denně průměrně 246,7 tisíc pracujících (včetně členů JZD) z důvodu pracovní neschopnosti.

78 % všech ukončených případů pracovní neschopnosti tvořily v ČSR v roce 1988 čtyři třídy diagnóz: nemoci dýchací soustavy 44,6 %, poranění a otravy 12,4 % (z toho poranění a otravy způsobené při zaměstnání tvoří 3,1 %), nemoci svalové a kosterní soustavy 12,2 % a nemoci trávicí soustavy 8,8 %. Na prstonaných dnech se však tyto čtyři třídy nemocí podílejí jen ze dvou třetin — nemoci dýchací soustavy 24,4 %, poranění a otravy způsobené při zaměstnání tvoří 3,1 %), nemoci svalové a kosterní soustavy 12,2 % a nemoci trávicí soustavy 8,8 %. Na prstonaných dnech se však tyto čtyři třídy nemocí podílejí jen ze dvou třetin — nemoci dýchací soustavy 24,4 %, poranění a otravy 16,9 %, nemoci svalové a kosterní soustavy 16,3 % a nemoci trávicí soustavy 8,6 %. Vývoj těchto hlavních příčin pracovní neschopnosti ukazuje následující přehled:

Skupina nemocí	Počet případů na 100 000 pracovníků			Průměrné trvání 1 případu		
	1985	1987	1988	1985	1987	1988
Nemoci dýchací soustavy	45 634	41 977	42 312	9,2	9,3	9,2
Poranění a otravy	11 809	12 010	11 748	23,3	23,4	23,1
Nemoci svalové a kosterní soustavy	10 803	11 648	11 594	22,4	22,6	22,4
Nemoci trávicí soustavy	8 160	8 141	8 340	17,1	17,0	16,4

Z jednotlivých diagnóz či skupin diagnóz stojí za zmínku tzv. civilizační choroby. Pracovní neschopnost na tyto choroby vypadala v ČSR v posledních letech následovně:

	Počet případů na 100 000 pracovníků		
	1985	1987	1988
Zhoubné novotvary (dg. 140—208)	155	153	151
Diabetes mellitus (dg. 250)	206	260	267
Neurotické poruchy (dg. 300)	767	718	721
Systémová arteriální hypertenze (dg. 401—405)	862	856	838
Akutní infarkt myokardu (dg. 410)	126	126	119
Cévní onemocnění mozku (dg. 430—438)	160	179	169
Nemoci meziobratlových plotének (dg. 722—724)	6 609	7 183	7 195
Vředová choroba žaludku (dg. 531—534)	929	940	921

Za zmínku ještě stojí skupina diagnóz, která má souhrnné označení poranění a otravy. Dělíme ji na poranění a otravy způsobené při výkonu zaměstnání a poranění a otravy způsobené mimo výkon zaměstnání. Zatímco poranění a otravy způsobené při výkonu zaměstnání mají dlouhodobě klesající trend [např. v roce 1985 připadlo v ČSR na 100 tisíc pracovníků 3 101 případů pracovní neschopnosti, v roce 1988 2 900], poranění a otravy způsobené mimo výkon zaměstnání stále rostou [např. v roce 1985 připadlo v ČSR na 100 tisíc pracovníků 8 708 případů pracovní neschopnosti, v roce 1988 již 8 848]. Průměrné trvání 1 případu pracovní neschopnosti je pro obě skupiny zhruba stejné (při zaměstnání 24,4 dní a mimo zaměstnání 22,6 dní).

Priznané invalidní důchody a příčiny invalidity

V roce 1987 bylo v ČSR nově priznáno 21 259 plných invalidních důchodů a 14 930 částečných invalidních důchodů. Na 100 tisíc důchodově zabezpečených občanů připadlo 653 všech nově priznaných (plných invalidních i částečně invalidních) důchodů. I nadále trvá vyšší zastoupení priznaných důchodů u mužů (772) než u žen (515).

Situaci nově priznaných invalidních důchodů v krajích v roce 1987 popisuje podrobně následující tabulka (I = plné invalidní důchody, IČ = částečné invalidní důchody).

Území, kraj	Na 100 tisíc důchodově zabezpečených osob připadlo nově priznaných důchodů								
	Muži			Ženy			Celkem		
	I	IČ	I + Č	I	IČ	I + Č	I	IČ	I + Č
ČSR	438	334	772	321	194	515	384	269	653
Hl. m. Praha	288	207	495	290	133	423	289	172	461
Středočeský	571	414	985	379	262	641	483	344	827
Jihočeský	408	305	713	302	224	526	359	267	626
Západočeský	426	336	762	341	213	554	386	279	665
Severočeský	422	399	821	294	193	487	362	302	664
Východočeský	389	236	625	272	159	431	334	200	534
Jihomoravský	442	317	759	298	222	520	374	272	646
Severomoravský	528	436	964	389	182	571	466	323	789

Z 22 skupin diagnóz, které mohou být příčinou invalidity plné nebo částečné, patří u mužů mezi nejčastější příčiny invalidity — ischemická choroba srdeční a nemoci plicního oběhu (145 případů na 100 tisíc důchodově zabezpečených mužů), nemoci svalové a kosterní soustavy (129) a poranění a otravy (78). U žen jsou výrazně nejvyšší příčinou invalidity nemoci svalové a kosterní soustavy (121), na druhém místě zhoub-

né novotvary (68) a dále duševní poruchy (54) a ischemická choroba srdeční a nemoci plicního oběhu (50).

Počty nově přiznaných invalidních důchodů u mužů (plných i částečných) pro ischemickou chorobu srdeční nebo nemoci plicního oběhu se pohybují v krajích od 96 případů v Hl. m. Praze (na 100 tisíc důchodově zabezpečených mužů) — z toho 62 plných a 34 částečných (obě hodnoty jsou nejnižší v ČSR) — do 188 případů ve Středočeském kraji (112 plných a 76 částečných — obě hodnoty jsou v ČSR nejvyšší). Druhá nejčastější příčina invalidity u mužů, nemoci svalové a kosterní soustavy, dosahovala extrémních hodnot ve stejných krajích, tzn. nejméně nově přiznaných důchodů pro tuto třídu diagnóz bylo v Hl. m. Praze (86; z toho 31 plných a 55 částečných) a nejvíce ve Středočeském kraji (194; z toho 71 plných a 123 částečných). **Přiznané invalidní důchody u žen** pro nemoci svalové a kosterní soustavy se v krajích pohybovaly od 94 (51 plných a 43 částečných) v Hl. m. Praze do 174 (70 plných a 104 částečných) ve Středočeském kraji.

K 31. 12. 1987 pobíralo v ČSR 348 766 osob plný invalidní důchod a 124 621 osob částečný invalidní důchod. Na 100 tisíc důchodově zabezpečených občanů připadlo 8 541 všech invalidních (plných i částečných) důchodů.

Příčiny smrti

Jako základní příčina smrti byla v roce 1988 v ČSR u 93 % zemřelých určena jedna z pěti jmenovaných tříd diagnóz — u 55,7 % zemřelých byla příčinou smrti diagnóza nemoci oběhové soustavy (tj. 70 033 zemřelých), u 22,3 % novotvary (28 091), u 6,7 % poranění a otravy (8 296), u 4,6 % nemoci dýchací soustavy (5 841) a u 3,8 % nemoci trávicí soustavy (4 723). Vývoj úmrtnosti (na 100 tisíc obyvatel) podle těchto hlavních příčin smrti ukazuje následující přehled.

Příčina smrti	1980	1985	1987	1988
Nemoci oběhové soustavy	685,2	716,2	696,4	676,1
Novotvary	260,0	261,0	265,8	271,2
Noranění a otravy	85,5	86,1	82,0	80,1
Nemoci dýchací soustavy	108,7	73,6	56,8	56,4
Nemoci trávicí soustavy	54,0	46,9	44,7	45,6

Nejvyšší úmrtnost na nemoci oběhové soustavy byla v roce 1988 ve Středočeském kraji a to i po standardizaci (tj. odstranění vlivu věku). V Hl. m. Praze a Východočeském kraji je nestandardizovaná úmrtnost na nemoci oběhové soustavy také vysoká, ale po standardizaci je zde úmrtnost téměř nejnižší. Naopak v Severočeském a Západočeském kraji, kde jsou hodnoty nestandardizované úmrtnosti na nemoci oběhové soustavy nízké, dojde po standardizaci k výraznému zhoršení ukazatele, tedy úmrtnost zde patří k nejvyšším hodnotám. V Severomoravském kraji je úmrtnost na nemoci oběhové soustavy velmi nízká, bez ohledu na to, zda jde o hodnoty standardizované nebo nestandardizované. Úmrtnost na novotvary je nejvyšší v Hl. m. Praze, Středočeském a Jihočeském kraji (nestandardizovaná). Po standardizaci jsou vysoké úmrtnosti zejména u mužů v Jihočeském kraji a u žen v Hl. m. Praze. Význam ostatních hodnot v těchto třech krajích po standardizaci klesne. Naopak v Severočeském kraji dojde standardizací ke zhoršení ukazatele. Ve Východočeském, Jihomoravském a Severomoravském kraji jsou úmrtnosti na nemoci oběhové soustavy před i po standardizaci nízké vzhledem k ostatním krajům.

Zemřelé děti ve stáří do 1 roku se podílejí téměř 1,2 % na celkovém počtu zemřelých osob. Mezi nejčastější příčiny smrti u dětí do 1 roku patří tři třídy diagnóz — některá onemocnění vzniklá v perinatálním období (51,1 % ze všech příčin smrti), vrozené vady (30,3 %) a poranění a otravy (6,3 %), které se na celkové úmrtnosti dětí

podílejí téměř 88 %. Vývoj úmrtnosti (na 1 000 živě narozených) těchto hlavních příčin smrti je zachycen v následujícím přehledu:

Příčina smrti	1980	1985	1987	1988
Některá onemocnění vzniklá v perinatálním období	8,18	6,02	6,06	5,64
Vrozené vady	4,71	3,80	3,17	3,34
Poranění a otravy	1,16	0,88	0,79	0,69

Pro některá onemocnění vzniklá v perinatálním období zemřelo v roce 1988 nejméně dětí ve Východočeském kraji (4,26 dětí na 1 000 živě narozených) a nejvíce v Jihočeském kraji (6,48). Jediný Východočeský kraj má úmrtnost pro tuto příčinu nižší než 5 promile a naopak nad 6 promile je úmrtnost vedle Jihočeského kraje ještě v Západočeském kraji (6,40) a Severočeském kraji (6,25). Úmrtnost na vrozené vady byla v roce 1988 nejnižší v Západočeském kraji (2,16) a nejvyšší v Hl. m. Praze (4,61). Nad 4 promile byla úmrtnost ještě v Severomoravském kraji (4,18). Úmrtnost na poranění a otravy se výrazně odlišuje v Severočeském kraji (1,37) a v Hl. m. Praze (1,36) — tyto hodnoty jsou nejvyšší. V ostatních krajích je úmrtnost pro tuto příčinu nižší než 1 promile. Nejnižší byla v Severomoravském kraji (0,25).

SÍŤ ZDRAVOTNICKÝCH ZAŘÍZENÍ

Hlavními ukazateli sledovanými v síti zdravotnických zařízení jsou počty lékařských míst a počty lůžek popř. míst ve zvláštních dětských zařízeních.

V souhrnných přehledech jsou údaje o zařízeních resortu zdravotnictví ČSR doplněny informacemi o železničním zdravotnictví, v ostatních přehledech jsou údaje za zdravotnická zařízení resortu zdravotnictví ČSR spravovaná ústředně a národními výbory.

Celkový počet lékařských míst (včetně míst dentistů) v resortu zdravotnictví ČSR se během roku 1988 zvýšil z 33 293,54 o 486,91 na 33 780,45 (tj. o 1,5 %). V přepočtu na 10 000 obyvatel se zvýšil ukazatel na 32,61 lékařských míst (v roce 1987 32,17).

Počet lékařských míst v ambulantní péči územní a závodní se zvýšil z 19 876,07 o 242,13 na 20 118,20 (tj. o 1,2 %). V územní péči o 150,50 a v závodní péči o 91,63 lékařských míst. Ve specializační přípravě pro obor všeobecného lékařství počet lékařských míst proti roku 1987 klesl o 49,87 na 305,52. Podíl lékařských míst v ambulantní péči včetně specializační přípravy pro obor všeobecného lékařství na celkovém počtu lékařských míst činí 60,5 % (v roce 1987 to bylo 60,8 %). Závodní ambulantní péče byla v roce 1988 dále posílena u závodních obvodních lékařů formou pověřených lékařů. V oboru všeobecného lékařství bylo k 31. 12. 1988 v zařízeních spravovaných národními výbory 495,59 lékařských míst vyčleněných z územních obvodů pro péči o pracující malých závodů (z toho 245,25 pro pracující v zemědělství včetně JZD), což je o 6,33 lékařských míst pověřených lékařů více než v roce 1987. Z celkového počtu lékařských míst závodních obvodních lékařů je 20,43 % zajišťováno pověřenými lékaři.

Počet stanovených územních obvodů se zvýšil v roce 1988 o 8 (tj. o 0,2 %) na 3 324.

Počet lékařských míst územních a závodních obvodních lékařů v oboru všeobecného lékařství vzrostl v roce 1988 v resortu zdravotnictví ČSR o 51,87 na 5 377,56 (tj. o 1,0 %).

Celkový počet lůžek v resortu zdravotnictví ČSR se v roce 1988 zvýšil o 221 lůžek (tj. o 0,2 %) na 138 212. V přepočtu na 10 000 obyvatel se ukazatel mírně zvýšil ze 133,2 na 133,4.

Počet lůžek v nemocnicích (vč. lůžek ve společných vyšetřovacích a léčebných složkách a ve stanicích záchranné služby) se v roce 1988 zvýšil pouze o 25 z 84 767 na 84 792 (tj. o 0,03 %). V přepočtu na 10 000 obyvatel se ukazatel snížil z 81,9 na 81,8.

V odborných léčebných ústavech vzrostl počet lůžek z 28 433 o 322 na 28 755 (tj. o 1,1 %).

V lázeňských léčebnách se snížil počet lůžek o 459 z 23 325 na 22 866.

V ústavech vědeckovýzkumné a vývojové základny a v ostatních ústavech přímo řízených ministerstvem zdravotnictví a sociálních věcí ČSR se zvýšil počet lůžek z 1 466 o 333 na 1 799 (tj. o 22,7 %).

Nemocnice

Počet nemocnic v ČSR zůstává stejný v roce 1988 jako v roce 1987, tj. 155. V roce 1988 nedošlo k žádné změně v typu nemocnic.

Čistý přírůstek lůžek v nemocnicích (včetně lůžek společných vyšetřovacích a léčebných složek) v resortu zdravotnictví v roce 1988 činil 25 lůžek, na něm se podílely nemocnice ústředně spravované + 26 lůžek, kdežto v nemocnicích spravovaných národními výbory klesl počet lůžek o 1. Tento úbytek lůžek v nemocnicích spravovaných národními výbory se skládá z přírůstku 1 297 lůžek (nejvíce v Severomoravském kraji 583 a Východočeském kraji 296) a z úbytku 1 298 (nejvíce Jihomoravský kraj 312, v důsledku delimitace lůžek z FN Brno, Pekařská do Institutu medicínského výzkumu v Brně a Severomoravský kraj 275). Z přírůstků nejvíce připadá na novou výstavbu 396 (nejvíce Severomoravský kraj 233 a Východočeský kraj 100); na reprofilizaci 264 (nejvíce Severomoravský kraj 105, Jihomoravský kraj 51 a Středočeský kraj 48); na rekonstrukci 540 (nejvíce Severomoravský kraj 195 a Východočeský kraj 156) a jinak 97 (nejvíce Severomoravský kraj 50). Z úbytků připadá na reprofilizaci 272 (nejvíce Jihomoravský kraj 76, Severomoravský kraj 75 a Východočeský kraj 73); na rekonstrukci 320 (nejvíce Západočeský kraj 164 a Hl. m. Praha 76); na likvidaci 132 (nejvíce Severomoravský kraj 85) a jinak 574 (nejvíce Jihomoravský kraj 227 — zmíněná delimitace a Severomoravský kraj 94).

Odborné léčebné ústavy

V roce 1988 byly v ČSR otevřeny 3 nové léčebny pro dlouhodobě nemocné (v Hl. m. Praze v OÚNZ Praha 6, ve Středočeském kraji v OÚNZ Kladno a v Jihomoravském kraji v OÚNZ Jihlava. V Severomoravském kraji byla jedna léčebna Žárý - Ježník v OÚNZ Bruntál zrušena (likvidace). Léčebna pro dlouhodobě nemocné v Orlové OÚNZ Karviná byla přestěhována do nové budovy.

Čistý přírůstek v léčebnách pro dlouhodobě nemocné činí 280 lůžek. Skládá se z přírůstku 595 (470 novou výstavbou, 88 reprofilizací, 25 rekonstrukcí a 12 jinak) a z úbytku 315 lůžek (100 reprofilizací, 95 likvidací a 120 jinak).

Největší absolutní přírůstek lůžek v léčebnách pro dlouhodobě nemocné vykazuje Hl. m. Praha 110, Středočeský kraj 100 a Jihomoravský kraj 100.

Léčebny tuberkulózy a respiračních nemocí — počet zařízení zůstává stejný s tím, že jedna léčebna v Severočeském kraji při KÚNZ Ústí nad Labem v Ryjčích (— 30 lůžek) byla zrušena (ve prospěch LDN) a nově byla otevřena léčebna v Severomoravském kraji v OÚNZ Bruntál v Krnově - Ježníku (+ 80 lůžek). Celkový počet lůžek v léčebnách TRN v ČSR se v roce 1988 zvýšil o 85 na 1 949 lůžek.

Psychiatrické léčebny — v počtu zařízení nedošlo v roce 1988 ke změně, počet lůžek se snížil o — 26 (z toho — 24 v Severomoravském kraji v Opavě).

V **rehabilitačních ústavech** a v **radioterapeutickém ústavu** nedošlo k žádné změně ani v počtu zařízení, ani v počtu lůžek.

V **nočních sanatoriích** přibyl 20 lůžek v Bohdanči OÚNZ Pardubice — Východočeský kraj.

V **ostatních odborných léčebnách** poklesl počet lůžek o — 97 (— 42 Nová Ves pod Pleší Středočeský kraj a — 55 Luže - Košumberk ve Východočeském kraji).

Ozdravovny — v roce 1988 přibyl 1 zařízení se 60 lůžky v Teplicích nad Metují OÚNZ Náchod ve Východočeském kraji (tato ozdravovna byla znovu otevřena po dlouhodobé rekonstrukci), jinak beze změny.

Lázeňské léčebny — ke konci roku 1988 činil počet lázeňských léčeben v ČSR 89, stejně jako v roce 1987.

Kojenecké ústavy a dětské domovy

V celkovém počtu zařízení přibyl 1 dětský domov pro děti 0—3 let ve Středočeském kraji v OÚNZ Praha - východ ve Strančicích (znovu otevřen po rekonstrukci).

V počtu míst došlo ke zvýšení o 33 z 2 816 na 2 849 (dětské domovy: + 35 Strančice; — 25 Západočeský kraj Karlovy Vary; + 60 Severočeský kraj Most; — 17 Jihomoravský kraj Prostějov - Plumlov; a kojenecké ústavy: Jihomoravský kraj Jihlava — 20).

Dětské stacionáře

V roce 1988 přibýlo 9 samostatných zařízení, 2 v Hl. m. Praze, po jednom v kraji Středočeském, Západočeském, Severočeském a Východočeském a 3 zařízení v Jiho-moravském kraji.

Celkový počet míst se zvýšil o 193 na 474.

Jesle

V resortu zdravotnictví ČSR je 1367 zařízení (o 38 méně proti roku 1987). Počet míst se snížil z 58 627 o 2 672 na 55 955 (z toho 13 085 závodních). Ke snížení došlo většinou pro nedostatek dětí jeslového věku. Procento využití míst v roce 1988 mírně kleslo z 63,4 % na 61,8 %. Průměrný denní počet dětí v jeslích klesl z 36 339 na 33 761.

V resortu školství se zvýšil počet zařízení jesle — mateřská škola z 368 na 383 a počet míst stoupl z 12 246 na 12 421 (z toho 4 087 závodních). Procento využití míst kleslo z 63,6 na 60,9 % a průměrný denní počet dětí se snížil z 7 121 na 7 004.

Počet mikrojeslí klesl v roce 1988 ze 199 na 155 a počet míst z 1 075 na 837 míst (z toho 673 závodních).

Ústavy vědeckovýzkumné a vývojové základny a ostatní ústavy přímo řízené ministerstvem zdravotnictví a sociálních věcí ČSR

Počet zařízení se snížil o 2 zařízení, k tomu došlo sloučením 3 výzkumných ústavů v Brně (Výzkumný ústav traumatologický, Výzkumný ústav pediatrický a Výzkumný ústav klinické a experimentální onkologie) v jedno nové zařízení Institutu medicínského výzkumu. Do tohoto zařízení bylo začleněno delimitací též odd. III. chirurgické kliniky, ARO Ponávka, rehabilitační oddělení Ponávka a Kardiologie a transplantace orgánů z KÚNZ Brno.

Celkový počet lůžek se zvýšil o 333 na 1 799.

Ve **specializovaných druzích léčebně preventivní péče** (bez lázeňských ústavů a Výzkumného ústavu balneologického) stoupl počet lůžek celkem o 680 (tj. o 0,6 %). Do tohoto počtu nejsou započtena lůžka novorozenecká ani lůžka dialyzační. Nejvyšší absolutní přírůstek vykazují léčebny pro dlouhodobě nemocné + 280 lůžek (tj. 3,4 %) a geriatrie + 100 lůžek. V rámci reorganizace v Institutu medicínského výzkumu byl posílen obor traumatologie o 125 lůžek na úkor oboru chirurgie, kde je celkový úbytek v resortu zdravotnictví — 108 lůžek (tj. 0,7 %). Druhý nejvyšší úbytek vykazuje obor ženský — 88 lůžek (tj. 0,8 %).

K 31. 12. 1988 byly v ČSR 2 nemocnice bez interního oddělení (tj. 1,29 %), 10 nemocnic bez chirurgického oddělení (tj. 6,45 %), 33 (21,29 %) bez dětského a 26 (16,77 %) bez ženského oddělení.

V síti zařízení **územní ambulanti péče** bylo ke konci roku 1988 250 poliklinik, 1 204 obvodních zdravotnických středisek, 645 lékařských stanic, 43 ženských poraden a 1 622 dětských poraden. Proti minulému roku se počet poliklinik nezměnil, ubylo 5 obvodních zdravotnických středisek, přibýly 2 lékařské stanice a ubylo 5 ženských a 41 dětských poraden.

V **závodních ambulantičních zařízeních** resortu zdravotnictví ČSR k 31. 12. 1988 bylo vykááno 41 poliklinik, tj. o 4 více proti roku 1987, dále přibýlo 19 závodních obvodních zdravotnických středisek na 777 a 22 závodních lékařských stanic na 999.

V síti **železničního zdravotnictví** došlo ke změně v počtu zdravotnických středisek, jejich počet klesl o 1 zařízení z 12 na 11, stejně tak počet lékařských stanic se snížil o 1 zařízení ze 146 na 145, ošetrovatelská stanice je vykáána pouze 1 (v roce 1987 5). Jinak zůstává beze změny 5 nemocnic s poliklinikou a 8 samostatných poliklinik.

Z celkového počtu 1 204 **územních obvodních zdravotnických středisek** bylo v roce 1988 se 4 základními pracovišti 792 (tj. 65,8 %) bez služby obvodního ženského lékaře 287 (tj. 23,8 %), bez služby obvodního dětského lékaře 17 (tj. 1,4 %) a bez obou těchto služeb 50 (tj. 4,2 %).

V **územních zdravotnických obvodech** pracovalo 3 437 lékařů — fyzických osob, v tom 1 636 v poliklinikách (47,6 %), 1 716 v obvodních zdravotnických střediscích (tj. 49,9 %) a 85 v lékařských stanicích (tj. 2,5 %).

Celkový počet **lékařských míst** k 31. 12. 1988 v resortu zdravotnictví ČSR činil 33 780,45. Z celkového přírůstku lékařských míst 486,91 v ČSR v roce 1988 se jednotlivé složky zdravotnických služeb podílely takto:

	absolutně	v procentu
lůžková péče	+ 239,99	49,29
ambulantní péče	+ 242,13	49,73
specializační příprava pro obor všeobecného lékařství	— 49,87	— 10,24
společné vyšetřovací a léčebné složky	+ 30,21	6,20
hygienická služba	+ 10,29	2,11
společný řídicí aparát	+ 4,25	0,87
ostatní *	+ 9,91	2,04
celkový přírůstek	+ 486,91	100,00

V nemocnicích stoupl počet lékařských míst o 170,13, v odborných léčebných ústavech o 15,81, v lázeňských léčebnách klesl o — 7,68, v ústavech vědeckovýzkumné a vývojové základny a v ostatních přímo řízených organizacích stoupl o 63,48 lékařských míst (v důsledku delimitace z KÚNZ Brno do Institutu medicínského výzkumu v Brně) a ve zvláštních dětských zařízeních. (tj. kojeneckých ústavech, dětských domovech a dětských stacionářích) klesl o — 1,75.

Z absolutního přírůstku lékařských míst (včetně pracovních míst dentistů) v ambulantní péči připadlo nejvíce oboru všeobecného lékařství 51,87 (tj. 21,4 % z celkového přírůstku v ambulantní péči), oboru stomatologie 42,39 (tj. 17,5 %) a oboru internímu 35,00 (tj. 14,5 %).

Poměrně značně byly posíleny i menší obory jako nervové 15,28 lékařských míst, ortopedie 14,71, dorostové 19,44, klinické onkologie 13,22 a ušní, nosní, krční 13,73 lékařských míst. Největší úbytek lékařských míst v ambulantní péči vykazuje obor chirurgie — 8,90, tuberkulózy a respiračních nemocí — 4,63 a infekční — 3,68.

V síti jednotek **lékárenské služby** bylo k 31. 12. 1988 celkem vykázáno 911 lékáren, což je o 11 více než v roce 1987, počet výdejen léků vedených lékárníkem se snížil o 11 na 192, počet výdejen léků vedených lékařem naopak stoupl o 15 na 990. Počet výdejen zdravotnických potřeb se zvýšil o 1 zařízení na 32, počet výdejen léčivých rostlin zůstal stejný (6) a počet sběrné služby receptů se také nezměnil (16).

Vozový park záchranné služby a dopravní zdravotnické služby ve zdravotnických zařízeních spravovaných národními výbory měl ke konci roku 1988 4 280 sanitních aut, tj. o 133 (3,2 %) více než v roce 1987, z toho 3 897 v dopravní zdravotnické službě vč. záchranné služby, tj. o 129 více (3,4 %), v hygienické službě se počet sanitních aut snížil o — 5 (— 1,5 %) a v ostatních zařízeních se zvýšil o 9 (tj. 15,8 %).

Počet osobních aut pro návštěvní a lékařskou službu první pomoci se zvýšil o 26 na 211 (tj. o 14 %) a počet ostatních osobních aut se zvýšil pouze o 2 na 1 124 (tj. 0,2 %).

V **investiční výstavbě** ve zdravotnických zařízeních spravovaných národními výbory byla v roce 1988 dokončena v Hl. m. Praze v OÚNZ Praha 6 nová léčebna pro dlouhodobě nemocné s kapacitou 100 lůžek a v léčebně pro dlouhodobě nemocné v Praze 10 rozšířena kapacita o 10 lůžek.

Ve Středočeském kraji byla provedena stavba léčebny pro dlouhodobě nemocné v Kladně s kapacitou 200 lůžek.

V Jihočeském kraji byla získána novou výstavbou 2 lůžka v NsP Český Krumlov na chirurgickém oddělení.

V Západočeském kraji byl dokončen a uveden do provozu nový pavilon nemocnice v Sokolově (kde je umístěno odd. interní, nervové a anesteziologicko-resuscitační). V akci Z byl dán do provozu nový objekt obvodního zdravotnického střediska Plzeň-sever v Chrástu.

V Severočeském kraji v Žatci — OÚNZ Louny byla přestěhována poliklinika do nového objektu získaného investiční výstavbou a v NsP II. typu v Chomutově bylo zřízeno v rámci dostavby lůžkové anesteziologicko-resuscitační oddělení.

Ve východočeském kraji v KÚNZ Hradec Králové ve Fakultní nemocnici bylo otevřeno dalších 100 lůžek oddělení léčby pro dlouhodobě nemocné investiční výstavbou. Pro VCHZ Semtín v rámci OÚNZ Pardubice bylo rozšířeno noční sanatorium v Lázních Bohdanči o 20 lůžek.

V Jihomoravském kraji byla investiční výstavbou získána nová léčebna pro dlouhodobě nemocné v Jihlavě o počtu 100 lůžek.

V OÚNZ Třebíč v Hájku byl dán do provozu nový objekt obvodního zdravotnického střediska a lékárny. V akci Z byl uveden do provozu nový pavilon polikliniky v Telči OÚNZ Jihlava.

V Severomoravském kraji byla vystavěna v Orlové OÚNZ Karviná nová léčebna pro dlouhodobě nemocné investiční výstavbou s kapacitou 60 lůžek a byla do ní přestěhována stávající LDN v Orlové, kde došlo k likvidaci v důsledku důlních vlivů. Dále bylo v ZÚNZ OKD Karviná získáno 33 lůžek pro nové rehabilitační oddělení a v rámci komplexní bytové výstavby byla realizována přístavba polikliniky Havířov.

V MÚNZ Ostrava byl postaven nový pavilón v ZÚNZ Vítkovice pro nové urologické oddělení s 50 lůžky a 101 lůžek gynekologicko porodnického oddělení sem bylo přestěhováno z nevyhovujících prostor.

V OÚNZ Šumperk byl postaven nový pavilón s kapacitou 150 lůžek, kam bylo přestěhováno oddělení kožní, nervové a oční z nevyhovujících prostor. OÚNZ Vsetín získal novou budovu pro stávající polikliniku. OÚNZ Opava — byl zde dán do provozu nový objekt pro stávající lékárnu v areálu NsP.

V akci Z byly dány do provozu nové prostory pro územní obvodní zdravotnické středisko v Prostřední Suché — OÚNZ Karviná, a v OÚNZ Šumperk byl v nemocnici vybudován objekt pro centrální příjem pacientů a pohotovostní služby.

Pozn.: V přehledech nejsou uvedena zařízení z oblastí sociálních služeb

ČINNOST ZDRAVOTNICKÝCH ZAŘÍZENÍ

V zařízeních ambulantní léčebně preventivní péče — územních a závodních odpracovali lékaři v roce 1988 38 640 881 hodin, o 3 777 hodin (0,01 %) méně než v roce 1987. Z celkového počtu odpracovaných hodin připadá 80,9 % na územní péči, 19,1 % na závodní péči. Podíl hodin odpracovaných v zařízení činil v územní péči 71,7 %, v závodní péči 82,7 %.

Celkový počet ošetření (vyšetření) dosáhl v ambulantní léčebně preventivní péči v roce 1988 155,9 miliónů (oproti r. 1987 + 0,05 %). V rámci návštěvní služby poskytli lékaři 3 837 590 ošetření (+ 0,3 %). Z celkového počtu ošetření bylo v územní péči poskytnuto 79 %, v závodní péči 21 % (o 0,3 % posun ve prospěch závodní péče).

Dentisté odpracovali v roce 1988 celkem 150 016 hodin a poskytli 373 417 ošetření. Objem práce dentistů co do počtu hodin klesl o 18,3 %, co do počtu ošetření o 17,4 %.

Územní a závodní obvodní lékaři odpracovali ve sledovaném roce celkem 10 171 079 hodin (o 0,3 % více než v roce 1987) a poskytli celkem 56 376 874 ošetření (+ 0,5 %). Návštěvy v bytech představovaly 6,6 % z celkového počtu poskytnutých ošetření v územní péči.

V lékařské službě první pomoci odpracovali lékaři v roce 1988 2 850 550 hodin (+ 1,6 % proti r. 1987) a poskytli celkem 4 023 513 ošetření (+ 1,6 %), z toho 23,5 % v návštěvní službě. Podíl návštěvní služby na celkovém počtu ošetření poklesl o 0,7 %. Ošetření v dětské lékařské službě první pomoci vzrostla proti roku 1987 o 4,4 %, v lékařské službě první pomoci o 4,1 %.

Pracovníci dozoru nad dodržováním léčebného režimu práce neschopnými odpracovali celkem 696 296 hodin (— 0,5 % proti roku 1987) a provedli celkem 1 266 723 (+ 1,8 % proti r. 1987) kontrol. Při kontrolách bylo zjištěno 86 278 porušení léčebného režimu, tj. u 6,8 % všech kontrolovaných (v roce 1987 6,7 %).

V počtu ošetření (vyšetření) za 1 hodinu odpracovanou lékařem v zařízeních územních i závodních nedoznaly jednotlivé obory výraznějších změn, s výjimkou oboru radioterapeutického (+ 0,4) v územní péči a ušního, nosního a krčního (— 0,3) a dorostového (+ 0,3) v závodní péči. Porovnáme-li hodnoty v krajích, vykazují nejvyšší počet ošetření na 1 hodinu v územní péči lékaři Jihomoravského a Severomoravského kraje, v závodní péči lékaři Západočeského a Jihomoravského kraje.

Nejvyšší počet ošetření na 100 obyvatel vykazuje trvale obor dětský (1 101,8; nárůst proti roku 1987 o 14,8 vyšetření na 100 obyvatel), dorostový (524,4; + 10,1) a všeobecného lékařství (519,5; + 2,5). Z krajů vykazuje nejvyšší počet vyšetření na 100 obyvatel v územní i závodní péči Praha a oba moravské kraje.

V psychiatrických odděleních poliklinik a ordinacích AT odpracovali lékaři v roce 1988 celkem 693 889 hodin (o 1,4 % více než v předcházejícím roce) a poskytli 1 599 916 psychiatrických vyšetření (+ 1,4 %), z toho 20,8 % bylo prvních vyšetření. Na 1 hodinu odpracovanou lékařem připadlo v CSR v průměru 2,3 vyšetření (ošetření).

Počet ordinací a poraden pro alkoholiky a toxikomany vzrostl proti roku 1987 o 2 zařízení, počet lékařských míst vzrostl z 48,15 na 49,27. Počet odpracovaných hodin v AT ordinacích vzrostl proti roku 1987 o 1,2 %, počet vyšetření o 3,0 %. Z celkového počtu prvních vyšetření bylo 52 342 pro závislost na alkoholu či pro zneužívání alkoholu bez závislosti, 4 517 prvních vyšetření bylo provedeno pro závislost či zneužívání ostatních návykových látek. Nejvyšší počet alkoholiků či toxikomanů v evidenci AT ordinací vykazuje trvale Hl. m. Praha a Jižomoravský kraj.

V ambulantních zařízeních pro péči o děti odpracovali lékaři v roce 1988 celkem 3 543 072 hodin (+ 0,6 % proti r. 1987) objem hodin odpracovaných dětskými sestrami vzrostl o 0,6 %. Celkem bylo v roce 1988 provedeno v péči o dítě 18 928 327 vyšetření (+ 19 259 vyšetření proti r. 1987), z toho 19,4 % preventivních vyšetření, 74,3 % léčebných vyšetření. Návštěvy u dětí v rodinách vykonané lékaři vzrostly proti roku 1987 o 3,5 %, návštěvy dětských sester v rodinách vzrostly o 2,5 %.

Průměrný počet preventivních vyšetření na 100 dětí do 1 roku klesl v roce 1988 ze 1 454 na 1 425, preventivní vyšetření dětí 1 až 5 letých a dětí celkem zůstaly zhruba na úrovni roku 1987. Léčebná vyšetření připadající na 100 dětí do 1 roku klesla proti roku 1987 ze 751 na 742, léčebná vyšetření 1 až 5 letých a 6 až 14 letých proti roku 1987 mírně vzrostla. Na 100 dětí 0 až 14 letých připadalo v roce 1987 609 léčebných vyšetření, v roce 1988 621 vyšetření. Nejvyšší podíl preventivních vyšetření vykazuje Hl. m. Praha a Západočeský kraj, nejvyšší podíl léčebných vyšetření Praha a Středočeský kraj.

Školní zdravotní služba disponovala ve školním roce 1987/1988 424,41 lékařskými místy (— 6,44 proti předcházejícímu roku), školnímu lékaři bylo odpracováno proti předcházejícímu školnímu roku o 1,7 % méně hodin, objem hodin odpracovaných školními dětskými sestrami klesl o 1,6 %. Počet vyšetření (ošetření) poskytnutých v dispenzární péči o chronicky nemocné, vadné a ohrožené děti klesl z 636 922 na 617 212 (— 3,1 %), počet dispenzarizovaných dětí klesl o 1,5 %. Počet ošetření příležitostných vzrostl ve školním roce 1987/88 o 0,7 % na 2 558 726, počet vyšetření z důvodů epidemiologických klesl o 7 % (292 588).

Procento dětí systematicky vyšetřených na mateřských školách (z celkového počtu zapsaných dětí) činilo ve školním roce 1987/88 74,6 % (v předcházejícím školním roce 98,1 %), na základních školách 87,5 % (94,4 % ve školním roce 1987/1988). Nejnižší procento systematicky vyšetřených dětí na mateřských a základních školách vykazuje Východočeský kraj.

Na 1 lékařské místo připadalo ve sledovaném školním roce 1987/1988 4 233 dětí (v předcházejícím školním roce 4 241 dětí) na 1 školní dětskou sestru 3 723 dětí (3 724). Nejnižší relace v obou případech vykazuje Hl. m. Praha.

Ambulantní zařízení pro péči o ženu (mimo zařízení KÚNZ) přijala nově do své péče 142 704 těhotných (+ 683 těhotných proti roku 1987), z toho 97,4 % do ukončení 12. týdne těhotenství. Počet lékařských vyšetření na 1 nově přijatou těhotnou vzrostl z 11,5 v roce 1987 na 11,9 v roce 1988. Na 1 nově přijatou těhotnou připadalo v roce 1988 stejně jako v roce 1987 1,3 návštěvy ženské sestry, 58,8 % všech návštěv ženských sester v rodinách bylo u novorozenců do 6. týdne po porodu. Celkem bylo v roce 1988 provedeno v ambulantních zařízeních 7 579 234 lékařských ošetření (vyšetření), počet prvně zjištěných ca rodidel vzrostl o 2 % na 3 551.

V péči o chrup odpracovali lékaři a dentisté v roce 1988 celkem 9 467 459 hodin (— 0,2 % proti r. 1987), z toho v zařízení 81,4 %. Pacientům bylo poskytnuto celkem 2 277 093 ošetření, z toho 74 % dospělé populaci (včetně dorostu) a 26 % dětem. Na 1 hodinu odpracovanou lékařem a dentistou v zařízení připadlo v roce 1988 3,0 ošetření, což odpovídá dlouholetému průměru. Na 1 lékařské místo připadalo v roce 1988 o 11 osob méně (1 910) než v roce 1987. Na 100 obyvatel ČSR připadalo v roce 1988 40 nových pacientů, 220 ošetření včetně preventivních prohlídek, 192 výkonů, z toho 25 extrakcí a 10 protetických náhrad. Všechny relace odpovídají předcházejícímu roku.

Proti roku 1987 se v roce 1988 výrazně zvýšil objem práce zubních laborantů. V roce 1987 připadalo na 1 pracovní místo zubního laboranta 621 protetických výrobků, v roce 1988 632 protetických výrobků. Počet odpracovaných hodin laboranty na 1 protetický výrobek mírně klesl z 2,7 na 2,6 hodin. Na 100 snímacích náhrad připadalo stejně jako v předcházejícím roce 25 můstek, podíl prací z náhradních kovů proti roku 1987 vý-

razně vzrostl (na 100 prací z drahých kovů připadalo v roce 1988 212 prací z náhradních kovů, v roce 1987 jen 203 prací).

V tělovýchovně lékařských odděleních (včetně zajištění vrcholového sportu) provedli lékaři v průběhu roku 1988 447 751 vyšetření (— 2,8 % proti r. 1987), počet odpracovaných hodin lékaři vzrostl o 6,1 %. Objem práce zdravotních sester klesl proti roku 1987 o 2,8 %.

Nemocnice v ČSR disponovaly koncem roku 1988 celkem 7 647,09 lékařskými místy a 84 535 lůžky. Počet lékařských míst proti roku 1987 vzrostl o 172,84, počet lůžek zůstal nezměněn.

Vyřazení lůžek z provozu se dlouhodobě udržuje zhruba na 6 %. V roce 1988 to představovalo 5 791 lůžek denně mimo provoz. Nejvyšší procento vyřazení lůžek vykazuje nemocnice III. typu. Využití lůžek ve dnech poklesla v nemocnicích ČSR ve srovnání s rokem 1987 ve všech krajích a ve všech typech nemocnic:

Typ	1987	1988
ČSR celkem	289,9	283,3
ČSR I. typu	286,4	278,2
ČSR II. typu	289,4	282,2
ČSR III. typu	293,0	289,5

Také využití skutečné lůžkové kapacity (tj. využití lůžek v %) proti roku 1987 výrazně kleslo (z 84,7 % na 83,1 %), a to ve všech krajích.

Průměrná ošetrovací doba na nemocničním lůžku činila v ČSR v roce 1988 13,0 dne a na každé lůžko schopné provozu přijat nový pacient v průměru 23,4 krát. Proti roku 1987 se prodloužil prostoj lůžka schopného provozu (tj. doba, po kterou lůžko čeká na nového pacienta) z 2,4 dne na 2,6 dne.

Pokud jde o jednotlivé obory, zaznamenal v roce 1988 nejvyšší přírůstek lékařských míst obor oční (+ 24,19 LM), interní (+ 22,35) a ženský (+ 20,23 LM). Výraznější pokles lékařských míst zaznamenal obor chirurgický (— 6,28) a Tbc a respiračních nemocí (— 4,28). Oba obory zaznamenaly i pokles počtu lůžek (chirurgie — 215 lůžek, Tbc a respirační nemoci — 32 lůžek). Výraznější snížení počtu lůžek zaznamenala také ženská oddělení (— 112). Ostatní obory zůstávají v počtu lůžek zhruba na úrovni předcházejících let. Výjimku činí pouze urologie (+ 65 lůžek), interna (+ 37 lůžek) a rehabilitační oddělení (+ 38 lůžek).

Nejvyšší tlak na lůžka vykazují obory:

Obor	Využití ve dnech	Využití v %	Prostoj lůžka
alergologický	349,0	99,3	0,1
neurochirurgický	332,8	92,5	1,2
foniatrický	333,2	95,9	0,8
nemoci z povolání	331,4	92,9	1,4

Pokud jde o zabezpečení lůžek odbornými kádry, vykazují nejvyšší počet obsazených lůžek na 1 průměrné lékařské místo oddělení foniatrická (24,1) a protetická (19,8). U obou oddělení se proti roku 1987 ukazatel zvýšil. Z krajů vykazuje nejvyšší zabezpečení lůžek lékařskými místy hl. město Praha (6,8), nejnižší Východočeský kraj (9,9) a Severomoravský kraj (9,7).

Porodnická péče — ze 100 ústavních porodů bylo v ČSR v roce 1988 38,9 s použitím psychoprofylaxe a 9,3 operativních. Na 100 všech porodů, hlášených potratů a mimoděložních těhotenství připadalo v roce 1988 48,4 potratů (v roce 1987 48,1) a 1,0 mimoděložních těhotenství (v roce 1987 0,9). Vzestup zaznamenaly i komplikované eklampsie (v roce 1987 jich na 100 ústavních porodů připadalo 0,03, v roce 1988 0,05). Nejvyšší podíl potratů vykazuje hl. město Praha a Severočeský kraj, nejvyšší podíl mimoděložních těhotenství Jihočeský a Jihomoravský kraj,

Diabetologických ordinací pracovalo v ČSR v roce 1988 298 (+ 1 proti roku 1987) a bylo v nich ke konci roku 1988 léčeno celkem 439 139 osob (+ 4,4 % proti předchozímu roku). Z celkového počtu léčených osob bylo 44,6 % mužů a 55,4 % žen. Léčeno jen dietou bylo z celkového počtu evidovaných pacientů 44,2 %, léčeno PAD 41,7 %, inzulinem 13,0 %, kombinovanou léčbou (inzulinem + PAD) 1,1 %. Dlouhodobý trend ukazuje pomalý pokles pacientů léčených jen dietou a pomalý nárůst pacientů léčených PAD. Výrazně vzrostl počet diabetiků připadajících na 100 000 obyvatel ČSR — v roce 1987 činil 4 063 osob, v roce 1988 4 239 osob. Zásahu na tom mají zejména ženy. Nejvyšší podíl osob léčících se s cukrovkou vykazuje dlouhodobě Středočeský kraj (4 489,0 osob na 100 000 obyvatel) a hl. m. Praha (4 409,1).

V odděleních klinické biochemie bylo v roce 1988 provedeno o 1,6 % vyšetření více než v roce 1987, nejvyšší podíl na celku vykazují biochemická kvantitativní vyšetření běžná (36,1 %) a základní vyšetření moče (28,9 %). Počet vyšetření v biochemických laboratořích vzrostl v roce 1988 v přepočtu na 1 obyvatele z 12,1 na 12,3, na 1 laboranta připadalo v roce 1988 o 682 vyšetření za rok méně než v roce 1987. Také zatížení pracovníků celkem v biochemických laboratořích kleslo, a to z 32 573 v roce 1987 na 32 010 v roce 1988. Je to důsledek výrazného nárůstu pracovníků ve všech kategoriích.

Oddělení (pracovišť) nukleární medicíny pracovalo v ČSR v roce 1988 stejně jako v roce 1987 43. Tato oddělení disponovala 101,52 lékařskými místy v resortu zdravotnictví a 18,29 lékařskými místy v resortu školství. Proti roku 1987 lékařská místa v odděleních nukleární medicíny vzrostla za oba resorty celkem o 10,35 LM, nárůst zaznamenaly i ostatní vysokoškolská pracovníci (+ 6,75) a střední zdravotničtí pracovníci (+ 21,10). Obor disponoval stejně jako loni 112 lůžky. Objem vyšetření vzrostl celkem o 9,3 %.

Radiodiagnostických oddělení pracovalo v ČSR v roce 1988 celkem 225 (— 1 proti r. 1987) a disponovala 746,01 lékařskými místy (+ 4,45). Pracovní místa radiologických laborantů proti roku 1987 klesla z 2 668,63 na 2 664,03, pracovní místa ostatních zdravotnických pracovníků vzrostla o 18,28 na 401,28. Objem vyšetření proti roku 1987 vzrostl o 1,9 % a to v důsledku nárůstu vyšetření počítačovou tomografií (+ 13,2 %) a vyšetření ultrazvukem (+ 66,3 %).

Rehabilitační oddělení zaznamenala proti roku 1987 nárůst lékařských míst o 6,57 na 318,69 lékařských míst a nárůst rehabilitačních pracovníků o 72,16 na 2 894,23. Pracovní místa ostatních zdravotnických pracovníků v rehabilitačních odděleních proti roku 1987 výrazně poklesla (z 639,42 na 614,83). Počet pacientů (ambulantních i hospitalizovaných) evidovaných na rehabilitačních odděleních vzrostl proti roku 1987 o 6,7 %, počet vyšetření vstupních vzrostl proti roku 1987 o 1,3 %, kontrolní vyšetření naopak o 2,5 % klesla.

Patologicko-anatomických oddělení pracovalo v ČSR v roce 1988 75 (+ 3 proti r. 1987) a disponovalo 251,83 lékařskými místy (+ 4,06 LM), 436,35 pracovními místy zdravotních laborantů (+ 0,79), 39,22 pracovními místy pitevních laborantů (+ 0,90) a 165,15 pracovními místy sanitářů v pitevně (+ 19,01). Z celkového počtu zemřelých v ČSR bylo pitváno 37 754 osob, procento pitvaných ze všech zemřelých kleslo proti roku 1987 z 30,8 na 30,0.

Soudně lékařských oddělení pracovalo v roce 1988 v ČSR 10 (stejně jako v roce 1987), lékařská místa vzrostla proti předchozímu roku o 3,88, pracovní místa zdravotních laborantů o 3,51 a sanitářů v pitevně o 2,73. Počet pitev vzrostl z 4 820 v roce 1987 na 4 938 v roce 1988.

U odborných léčebných a ostatních ústavů se hlavní ukazatele změnily proti roku 1987 takto:

	Přijetí	Ošetřované dny	% využití lůžek
Léčebny tuberkulózy a respiračních nemocí	— 3,0	— 4,7	— 4,8
Psychiatrické léčebny	+ 2,8	— 1,7	— 2,8
Léčebny pro dlouhodobě nemocné	+ 4,3	+ 2,8	— 0,9
Radioterapeutické ústavy	+ 0,7	+ 1,5	+ 1,1
Rehabilitační ústavy	+ 1,8	+ 0,5	+ 0,2
Ostatní odborné léčebny	— 1,1	— 3,7	+ 0,2
Ozdravovny	— 7,4	— 2,7	+ 0,1
Noční sanatoria	+ 6,8	+ 7,2	+ 1,4
Ústavy vědecko-výzkumné a vývojové základny (lůžková část)	+ 22,9	+ 22,9	— 3,4
Dětské stacionáře	+ 74,3	+ 65,4	— 2,3
Kojenecké ústavy	— 7,7	— 6,0	— 0,8
Dětské domovy			
od 1—3 let	— 11,5	— 5,8	— 3,7
do 3 let	— 17,3	— 2,2	— 3,4

(+ vzestup v %, — pokles v %)

Zdravotní sestry pro péči o staré a dlouhodobě nemocné osoby v územních zdravotnických obvodech. Počet pracovních míst geriatrických sester vzrostl proti r. 1987 o 102,24 na 1 532,56, což představuje 0,46 pracovního místa geriatrické sestry na 1 územní obvod (v roce 1987 0,43). Celkem odpracovaly geriatrické sestry 2 077 611 hodin (+ 3,0 %) a v návštěvní službě poskytly 2 203 270 ošetření (+ 5,8 %). Na 1 pracovní místo geriatrické sestry připadalo 1 356 odpracovaných hodin (v r. 1987 1 410) a 1 438 ošetření (v r. 1987 1 455). Nejméně geriatrických sester na 1 územní obvod připadá na Severomoravský kraj (0,33), nejvyšší relací vykazuje Jihočeský kraj (0,51).

Záchranná a dopravní zdravotní služba uskutečnila v roce 1988 2 272 117 převozů (+ 1,4 % proti r. 1987), při nichž bylo převezeno 4 498 291 nemocných. Na 100 obyvatel ČSR připadalo 43,4 převezených nemocných (— 0,3), na jeden převoz připadal 44,1 ujetý kilometr (— 0,4 km proti r. 1987).

LÁZEŇSKÁ PÉČE

V roce 1988 představoval lůžkový fond v lázeňských léčebnách 22 985, z toho pro dospělé a dorost 20 868 a pro děti 2 117.

Z celkového lůžkového fondu má VÚB Mariánské Lázně 119, stejně jako v roce minulém. Bylo na nich sledováno 1 155 pacientů (plánováno 1 175) a uskutečněno 36 414 ošetrovacích dnů (plánováno 36 150). Kromě toho bylo odléčeno v rámci VÚB Mariánské Lázně na 5 pronajatých lůžkách v lázeňské organizaci Mariánské Lázně 49 pacientů (plánováno 55) s 1 540 ošetrovacími dny (plánováno 1 540).

Z celkového počtu pracovníků v průměrných přepočtených počtech 12 484 má VÚB Mariánské Lázně 189 osob — plnění 99,5 %, index 99,5.

Z celkového počtu 22 866 lůžek v lázeňských léčebnách sloužilo k léčení chorob oběhového ústrojí 20,2 % a ústrojí trávicího 20,5 %, nemocí poruchy látkové výměny a žláz s vnitřní sekrecí 3,6 %, nespecifických nemocí dýchacích cest 16,6 %, nemocí nervových 7,1 %, nemocí pohybového ústrojí 21,1 %, nemocí duševních 2,8 %, nemocí ženských a gynekologických 4,8 % a ostatních 3,3 %.

V lázeňských organizacích, včetně VÚB Mariánské Lázně, bylo provedeno celkem 18 315 386 léčebných výkonů, z toho minerálních koupelí 14,2 %, peloidních výkonů 5,2 %, ostatních výkonů s použitím léčebných přírodních zdrojů 6,4 %, vodoléčby a masáže 15,9 %, rehabilitace 22,0 %, elektrofyziálních výkonů 12,7 %, inhalací 11,4 %, umělých koupelí 3,4 % a ostatních výkonů 8,8 %.

VÝDAJE (NÁKLADY)

V roce 1988 dosáhly celkové výdaje na zdravotnictví v ČSR 24 747,5 mil. Kčs, což je o 8,2 % více než v roce 1987. Na jednoho obyvatele připadlo 2 389,21 Kčs, tj. více o 178,74 Kčs než v minulém roce.

Na celkových výdajích se podílely zdravotnické rozpočtové organizace ve správě národních výborů 91,9 %, organizace spravované MZSV ČSR 8,1 %.

Ve zdravotnických organizacích spravovaných národními výbory dosáhly celkové výdaje částky 22,7 mld. Kčs, tj. o 7,3 % více než v předchozím roce. Z této částky se na neinvestiční výdaje spotřebovalo 20,7 mld. Kčs, tj. nárůst 5,7 % proti roku 1987.

Rozdělení neinvestičních výdajů v letech 1987 a 1988

Výdaje	1987 (v %)	1988 (v %)
mzdové prostředky	38,4	37,4
věcné výdaje	61,6	62,6
z toho:		
— léky	34,9	36,2
— spec. zdrav. materiál	13,1	13,3
— údržba a opravy	11,8	11,7

Na provoz **nemocnic** se vynaložilo v roce 1988 celkem 7,9 mld. Kčs. Náklady na 1 lůžko činily 94 061 Kčs, tj. o 4,2 % více než v roce 1987 a na 1 ošetřovací den 332 Kčs, což představuje meziroční nárůst o 6,6 %. Náklady na léky na 1 ošetř. den činily 37,41 Kčs, nárůst 8,7 % a náklady na spec. zdrav. materiál 30,96 Kčs, nárůst 12,1 % proti minulému roku. Lůžka byla využita v průměru na 284 dní.

V **ambulantní péči** dosáhly celkové provozní náklady 8,8 mld. Kčs. Z této částky připadlo na 1 lékařské místo v průměru 445 612 Kčs, tj. o 4,3 % více než loni a na 1 obyvatele 846 Kčs nárůst 5,5 %. Lékař v ambulantní péči předepsal léky 177,5 tis. Kčs, což představuje na 1 obyvatele za rok léky v hodnotě 337,20 Kčs.

Náklady na speciální zdravotnický materiál v těchto zařízeních v přepočtu na lékařské místo činily 42,6 tis. Kčs, nárůst 4,1 % a na 1 obyvatele 81 Kčs, tj. o 5,2 % více než v minulém roce.

Pozn.: Výdaje MZSV ČSR jsou výdaje bývalého MPSV ČSR a MZ ČSR bez výdajů na sociální zabezpečení.

LÉKAŘI, DENTISTÉ A FARMACEUTI

Lékaři. K 31. 12. 1988 činil celkový počet lékařů v ČSR 38 435, z toho v resortu zdravotnictví pracovalo 92,9 %, tj. 35 694. V ostatních resortech a ústředních orgánech je zaměstnáno nejvíce lékařů v resortu školství 1 941 (tj. 5,1 % všech lékařů), resortu dopravy 574 (tj. 1,4 %) a na Akademii věd 140 (tj. 0,4 %). Z celkového počtu 38 435 lékařů tvořily ženy lékařky 53,0 %; v resortu zdravotnictví je feminizace nepatrně vyšší — 54,2 %.

V ústavech národního zdraví a ve zdravotnických zařízeních přímo řízených národními výbory pracovalo k 31. 12. 1988 33 445 lékařů, tj. 87,0 % všech lékařů. V ústavech národního zdraví tvořily ženy - lékařky 55,0 %.

Na 10 tisíc obyvatel připadalo v ČSR k 31. 12. 1988 34,46 lékařů z resortu zdravotnictví a na 1 lékaře připadalo 290 obyvatel. Počítáme-li jen lékaře v ústavech národního zdraví, pak na 10 tisíc obyvatel připadá 32,29 lékařů a na 1 lékaře 309,7 obyvatel.

Situaci lékařů v ústavech národního zdraví v krajích ukazuje následující tabulka:

Území, kraj	Počet lékařů na 10 000 obyvatel	Počet obyvatel na 1 lékaře	Struktura lékařů v krajích
ČSR	30,26	330,44	100,00
Hl. m. Praha	42,03	238,0	16,22
Středočeský	29,76	336,06	10,67
Jihočeský	29,40	340,11	6,54
Západočeský	29,90	334,39	8,30
Severočeský	26,98	370,65	10,24
Východočeský	27,89	358,55	11,04
Jihomoravský	29,15	343,06	19,14
Severomoravský	28,43	351,78	17,85
Lékaři mimo evid. počet	—	—	6,70

Průměrný věk lékařů v ústavech národního zdraví byl v roce 1988 u mužů 43,0 let a u žen 40,1 let. Lékaři - muži nad 65 let jsou nejvíce zaměstnáni v Praze, kde tvoří 9,4 %, ve Středočeském kraji, kde představují 9,2 % a ve Východočeském kraji 8,3 %; průměrně v ČSR představují muži nad 65 let 7,4 % všech lékařů v ústavech národního zdraví. Podobná situace v krajích je u lékařek - žen nad 60 let. V ČSR tvoří tyto ženy 3,9 % všech lékařek, kdežto v Praze 6,3 %, ve Středočeském kraji 5,7 % a ve Východočeském kraji 4,5 %. K oborům s nejvyšším průměrným věkem patří posudková služba, kde je průměrný věk 55,1 let, sociální lékařství a organizace zdravotnictví 50,0 let a územní obvodní lékaři 47,1 let.

Struktura lékařů v ústavech národního zdraví podle oboru činnosti vypadala v roce 1988 následovně:

Obor činnosti	Absolutně	v %
interní	2 567	7,7
pediatrie	3 327	9,9
gynekologie a porodnictví vč. neonatologie	1 725	5,2
chirurgie vč. neurochirurgie, plast. chirurgie, kardiochirurgie a traumatologie	1 956	5,8
stomatologie	5 391	16,1
územní obvodní lékaři	3 202	9,6
závodní obvodní lékaři	1 704	5,1
ostatní obory	11 474	34,3
lékaři mimo evidenční počet	2 099	6,3
celkem	33 445	100,0

Farmaceuti. K 31. 12. 1988 pracovalo v ČSR ve všech resortech 4 294 farmaceutů, z nichž 71,6 % tvořily ženy, 9,9 % všech farmaceutů je mimo evidenční počet. Průměrný věk farmaceutů je u mužů 49,4 let a u žen 42,2 let. Farmaceuti - muži nad 65 let pracují nejvíce v Hl. m. Praze (18,6 %) a v Severočeském kraji (18,0 %). Farmaceutky - ženy nad 60 let jsou v pracovním poměru nejvíce v Hl. m. Praze (22,0 %), v Západočeském kraji (16,7 %) a ve Středočeském kraji (14,7 %).

Dentisté. Počet dentistů každým rokem klesá, proti roku 1987 ubylo 16 dentistů, takže k 31. 12. 1988 jich v ČSR pracovalo 89. Nejvíce dentistů ještě pracuje ve Východočeském kraji (32, tj. 36 % všech dentistů v ČSR) a ve Středočeském kraji (25, tj. 28,1 %). Průměrný věk dentistů je 67,1 let a ve věku do 59 let pracovalo v ČSR 9 dentistů.

PRACOVNÍCI

Celkový počet pracovníků — fyzických osob v resortu ministerstva zdravotnictví a sociálních věcí ČSR za oblast zdravotnictví k 31. 12. 1988 dosáhl 274 066 a byl tak o 5 172 (tj. o 1,92 %) vyšší než v roce 1987. Z toho počet žen činil 214 378 (tj. 78,22 %) a proti roku 1987 vzrostl o 3 767 (1,79 %).

V organizacích léčebně preventivní péče, tj. v organizacích spravovaných národními výbory a ministerstvem zdravotnictví a sociálních věcí ČSR včetně lázeňských organizací a společenské organizace pracovalo 93,17 % a z nich v organizacích spravovaných národními výbory 85,17 %.

V zařízeních léčebně preventivní péče pracovalo koncem roku 1988 celkem 36 090 lékařů — fyzických osob. Z nich mělo 4 884 (13,53 %) zkrácenou pracovní dobu a 4 023 (12,81 %) pracovalo nad stanovenou pracovní dobu. Tito lékaři odpracovali týdně smluvně navíc 27 940 hodin, což odpovídá průměrné délce jednoho úvazku nad stanovenou pracovní dobu 6,04 hodin týdně. Proti stavu roku 1987 bylo v roce 1988 o 276 lékařů více se zkrácenou pracovní dobou a počet lékařů pracujících nad stanovenou pracovní dobu se zvýšil o 372. Prakticky se jedná skoro výhradně o lékaře v zařízeních spravovaných národními výbory, kde z celkového počtu lékařů se zkrácenou pracovní dobou jich v těchto zařízeních pracovalo 92,53 % a u lékařů pracujících nad stanovenou pracovní dobu jich v zařízeních spravovaných národními výbory pracovalo 98,40 %.

Ze 4 549 lékařů pracujících v zařízeních spravovaných národními výbory nad stanovenou pracovní dobu jich 65,86 % pracovalo v přesčasové práci, 26,93 % ve vedlejší činnosti a konečně 7,21 % ve vedlejší činnosti ve zdravotnických školách.

Koncem roku 1988 pracovalo ve zdravotnických zařízeních spravovaných národními výbory a ministerstvem zdravotnictví a sociálních věcí ČSR včetně lázeňských organizací a společenské organizace proti roku 1987 o 3 645 žen více. Celkem tedy 202 796 (z toho v org. spravovaných národními výbory 92,05 %).

Po přepočtu kratších pracovních úvazků na plnou pracovní dobu činil přepočtený počet pracovníků ve zdravotnických zařízeních resortu 238 345.

Přepočtený počet pracovníků	Skutečnost k 31. 12. 1988	Struktura v %	Přírůstek (úbytek) 1988—1987	
			absol.	relat. v %
zdravotnická zařízení resortu celkem	238 345	100,00	+4 194	+ 1,79
z toho:				
organizace spravované NV	217 206	91,13	+3 269	+ 1,53
organizace VVZ	4 893	2,05	+ 372	+ 8,22
OROZ	3 861	1,62	+ 396	+11,41
lázně	12 347	5,18	+ 157	+ 1,29
společenské organizace	38	0,02	0	0,00

Zastoupení jednotlivých kategorií pracovníků v celkovém přepočteném počtu pracovníků ukazuje tab. 9.4.1. a změny a strukturu tab. 9.4.2. Proti roku 1987 vzrostl počet odborných zdravotnických pracovníků ve všech kategoriích kromě dentistů a NZP jako celku (u nichž je sledován stálý pokles). U kategorií zdravotnických pracovníků s jiným vysokoškolským vzděláním a jiní odborní pracovníci ve zdravotnictví došlo v roce 1988 k upřesnění vykazování. Obě kategorie dohromady činily v roce 1988 5 471 (přepočtený počet), v roce 1987 — 5 043, tedy nárůst o 428 (tj. 8,5 %).

Stavy pracovníků jsou do určité míry ovlivněny jejich pohybem. Přírůstky a úbytky lékařů a SZP v organizacích spravovaných národními výbory jsou popsány v tab. 9.10.1. a 9.10.2. Pohyb v kategoriích lékařů a SZP ve zdravotnických zařízeních resortu jako celku je patrný z následujícího přehledu:

Zdravotnická zařízení resortu celkem	Lékaři	SZP
přírůstek celkem	7 104	16 245
v tom: — z armády a z výkonu veřejných funkcí	421	493
— nástupem ze škol a učilišť (1. vstup do zaměstnání)	888	4 147
— návrat ze škol a kursů (při zaměstnání)	2	15
— z domácnosti	375	834
— z mateřské dovolené	623	2 669
— plánovité převody	32	93
— změna zaměstnání	1 529	4 135
— jinak	3 234	3 859
úbytek celkem	6 553	14 950
v tom: — do armády a k výkonu veřejných funkcí	310	33
— odchodem do domácnosti	210	465
— odchodem na mateřskou dovolenou	918	5 231
— odchodem do důchodu	585	1 567
— úmrtí	108	84
— odchodem do škol a kursů	7	45
— plánovité převody	18	52
— změna zaměstnání	1 110	3 386
— z toho svévolný odchod	29	55
— jinak	3 287	4 087

Počet pracovníků v lékařské službě přepočtený koncem roku 1988 činil 8 962 (tj. o 1,15 % více než v roce 1987). Absolutní počty v letech 1988 a 1987 v jednotlivých kategoriích jsou obsaženy v tabulce 9.6.1. Srovnání s rokem 1987 absolutně i relativně v % ukazuje následující přehled.

Kategorie	Přírůstek (úbytek) 1988—1987	
	absolutně	relativně v %
farmaceuti	+ 3	+ 0,1
SZP	+ 3	+ 1,8
NZP	+ 1	+ 6,7
PZP	+ 51	+ 5,4
THP	— 2	— 0,8
dělnická povolání a provozní pracovníci	— 5	— 0,4
ostatní	+ 1	+ 16,7
Celkem	+ 102	+ 1,2

Podíl počtu pracovníků v lékárenské službě bez laboratoří pro kontrolu léčiv na celkovém počtu pracovníků v zařízeních spravovaných národními výbory činí 4,1 %.

Počet pracovníků v laboratořích pro kontrolu léčiv přepočtený koncem roku 1988 činil 123 (tj. o 10,8 % více než v roce 1987). Absolutní počty v letech 1988, 1987 v jednotlivých kategoriích jsou obsaženy v tab. 9.6.2. Srovnání s rokem 1987 absolutně a relativně v % ukazuje následující přehled.

Kategorie	Přírůstek (úbytek) 1988—1987	
	absolutně	relativně v %
farmaceuti	+ 5	+12,2
SZP	+ 8	+16,0
PZP	— 2	—14,3
THP	+ 1	.
dělnická povolání a provozní pracovníci	0	0,0
ostatní	—	—
Celkem	+12	+10,8

Počty pracovníků podle kategorií v lázeňských léčebnách ukazuje tab. 9.8. Přepočtený počet pracovníků v lázeňských léčebnách ke konci roku 1988 činil 12 347 (tj. o 1,3 % více než v roce 1987). Změny proti roku 1987 absolutně a relativně v % jsou patrné z následujícího přehledu.

Kategorie	Přírůstek (úbytek) 1988—1987	
	absolutně	relativně v %
lékaři	+ 6	+ 1,3
zdrav. prac. s jiným VŠ	0	0,0
jiní odborní pracovníci	+ 1	+20,0
SZP	+ 16	+ 0,7
NZP	+ 8	+ 2,9
PZP	+ 13	+ 1,9
THP	+ 70	+ 4,4
dělnická povolání a provoz. pracovníci	+ 43	+ 0,6
Celkem	+157	+ 1,3

Informaci o průměrné mzdě pracovníků podle jednotlivých kategorií ve zdravot. zařízeních spravovaných národními výbory podává tab. 9.12. Prakticky ve všech kategoriích je patrný rovnoměrný vzestup, pouze kategorie jiní odborní pracovníci ve zdravot. péči vykazuje v roce 1988 mírný pokles.

ZDRAVOTNICKÉ ŠKOLSTVÍ

Lékařské fakulty. V ČSR je 7 lékařských fakult; pod Universitu Karlovu patří: fakulta všeobecného lékařství, fakulta dětského lékařství a lékařská fakulta hygienická se sídlem v Praze a lékařské fakulty v Plzni a Hradci Králové; pod univerzitu J. E. Purkyně patří lékařská fakulta v Brně a pod Palackého univerzitu lékařská fakulta v Olomouci. Na těchto fakultách bylo k 30. 9. 1988 zapsáno 8 834 posluchačů čs. státní příslušnosti, z celkového počtu studujících bylo 5 357 žen, tj. 60,6 %. Ve studiu při zaměstnání nestudoval opět nikdo.

Proti loňskému školnímu roku stoupl počet posluchačů o 721, tj. o 8,9 % a počet absolventů o 33, tj. o 3,1 %.

Na lékařských fakultách studovalo k 30. 9. 1988 v oboru všeobecného lékařství 6 183 posluchačů (70,0 %), dětského lékařství 1 084 (12,3 %), hygieny 815 (9,2 %) a stomatologie 752 (8,5 %). Ženy jsou v jednotlivých oborech zastoupeny následovně: všeobecné lékařství 55,9 %, dětské lékařství 72,8 %, hygiena 70,8 % a stomatologie 70,9 %.

Z celkového počtu posluchačů lékařských fakult studuje v Praze 45,0 %, v Hradci Králové 8,1 %, v Plzni 11,6 %, v Brně 18,2 % a Olomouci 17,1 %.

Do 1. ročníku bylo ve školním roce 1988/89 nově přijato celkem 1 999 posluchačů, tj. oproti minulému školnímu roku o 111 více (5,9 %).

V roce 1988 absolvovalo 1 101 posluchačů čs. státní příslušnosti, tj. o 3,1 % více oproti minulému školnímu roku. Z celkového počtu absolventů připadlo na obor všeobecného lékařství 65,0 % a dětského lékařství 18,2 %, hygieny 8,4 % a stomatologie 8,4 %.

Podíl posluchačů lékařských fakult (čs. státní příslušnosti) ke všem vysokým školám v ČSR činí 10,0 a je proti minulému školnímu roku o 0,7 % vyšší.

Výuku na lékařských fakultách zajišťovalo ve školním roce 1988/89 638 interních profesorů a docentů, tj. o 37 více (6,2 %) proti předchozímu školnímu roku. Ostatních učitelských pracovníků (interních) bylo 1 161, tj. o 75 méně (6,1 %).

Farmaceutická fakulta: Na farmaceutické fakultě UK se sídlem v Hradci Králové bylo k 30. 9. 1988 zapsáno 880 posluchačů do denního studia a 52 posluchačů do studia při zaměstnání, tj. proti loňskému školnímu roku celkem o 56 více (6,4 %). Do 1. ročníku bylo nově přijato 205 posluchačů (z toho 82 % žen); absolventů bylo celkem 181, z toho v denním studiu 179 a ve studiu při zaměstnání 2. Z celkového počtu absolventů činily ženy 79,0 %. Do 4. ročníku dálkového studia farmacie byli přijati absolventi oboru technol. farmacie, kteří byli převedeni do tohoto oboru.

Interní učitelský sbor tvořilo 28 profesorů a docentů a 63 ostatních učitelských pracovníků.

Postgraduálního studia v Institutu pro další vzdělávání lékařů a farmaceutů se v roce 1988 zúčastnilo 6 701 lékařů a 330 farmaceutů. Specializační atestaci úspěšně vykonalo:

Atestace	lékařů	farmaceutů
I. stupně	1 507	182
II. stupně	415	46
Nástavbové obory	362	28

Zdravotnické školy. Ve školním roce 1988/89 bylo v ČSR 56 středních zdravotnických škol s 672 třídami denního studia a 65 třídami studia při zaměstnání.

V denním studiu bylo k 15. 9. 1988 celkem 21 324 žáků, tj. o 1 378 (6,9 %) více proti minulému školnímu roku. Ve studiu při zaměstnání studovalo 1 833 posluchačů, tj. o 180 (10,9 %) více. Na středních zdravotnických školách studuje tedy celkem (vč. studia při zaměstnání) 23 157 žáků, což je o 1 558 (7,2 %) více proti minulému školnímu roku.

Ve čtyřletém studiu bylo 19 754 žáků, z toho 19 621 dívek (99,3 %) v 614 třídách. V porovnání s minulým školním rokem se počet žáků zvýšil o 1 352 (7,3 %) a počet tříd o 23, průměrný počet žáků ve třídě stoupl z 31,1 na 32,2.

Ve dvouletém studiu pro absolventy gymnázií bylo 1 570 žáků, z toho 1 441 (91,8 %) dívek a 58 tříd. Počet žáků se zvýšil proti loňskému školnímu roku o 26 (1,7 %) a počet tříd stoupl o 2. Průměrný počet žáků ve třídě klesl, a to z 27,6 na 27,1.

Přehled o žácích a absolventech ve školním roce 1988/89 podle jednotlivých druhů studia znázorňuje následující tabulka.

Území, kraj	Žáci celkem	v tom studium			Absolventi celkem
		denní		při zaměstnání	
		4 leté	2 leté pro absol. gymnázií		
ČSR	23 157	19 754	1 570	1 833	5 028
Hl. m. Praha	3 933	3 113	277	543	916
Středočeský	2 115	1 948	105	62	468
Jihočeský	1 373	1 293	29	51	225
Západočeský	2 013	1 825	90	98	424
Severočeský	3 016	2 516	180	320	645
Východočeský	2 377	2 092	128	157	518
Jihomoravský	4 765	3 796	581	388	1 051
Severomoravský	3 565	3 171	180	214	781

Do 1. ročníků bylo ve školním roce 1988/89 nově přijato celkem 6 883 žáků, z toho do denního studia čtyřletého 5 529 žáků (80,3 %), dvouletého studia pro absolventy gymnázií 804 žáků (11,7 %) a do studia při zaměstnání 550 posluchačů (8,0 %).

V roce 1988 absolvovalo na středních zdravotnických školách celkem 5 028 žáků, z nichž 4 040 ukončilo studium na čtyřletém denním studiu (80,3 %), 704 na dvouletém denním studiu pro absolventy gymnázií (14,0 %) a 284 ve studiu při zaměstnání (5,7 %).

Výuka nižších zdravotnických pracovníků je zajišťována učebním oborem „zdravotník“ ve středních odborných učilištích.

Ve školním roce 1988/89 se zvýšil počet interních učitelů o 80, tj. 5,3 %.

Složení studentů podle jednotlivých oborů ve všech druzích studia na středních zdravotnických školách k 15. 9. 1988 ukazuje následující tabulka:

Studijní obor	Žáci celkem	v %	Absolventi celkem	v %
Zdravotní sestry	12 615	54,5	2 390	47,5
Dětské sestry	4 800	20,7	999	19,9
Dietní sestry	305	1,3	87	1,7
Ženské sestry	545	2,3	281	5,6
Rehabilitační pracovníci	1 224	5,3	313	6,2
Asistenti hygienické služby	233	1,0	66	1,3
Zdravotní laboranti	1 275	5,5	339	6,8
Radiologičtí laboranti	361	1,6	146	2,9
Zubní laboranti	822	3,6	180	3,6
Farmaceutičtí laboranti	832	3,6	155	3,1
Oční optici	136	0,6	72	1,4
Ortopedičtí protetici	9	0,0	—	—
Celkem	23 157	100,0	5 028	100,0

Pomaturitní specializační studium ukončilo v roce 1988 v Institutu pro další vzdělávání středních zdravotnických pracovníků v Brně 2 197 středních zdravotnických pracovníků a kursy absolvovalo 3 412 SZP.

Ve školním roce 1988/89 sloužilo pro ubytování žáků SZŠ opět 47 **domovů mládeže** s lůžkovou kapacitou 4 843 lůžek. Ubytováných bylo 4 886, takže lůžková kapacita byla využita na 100,9 %, tj. o 2,2 % vyšší oproti minulému školnímu roku.

SOCIÁLNÍ ZABEZPEČENÍ

„Statistickou ročenku z oblasti práce a sociálních věcí v ČSR“ zpracovává i vydává od roku 1989 Ústav zdravotnických informací a statistiky v Praze. Obsah ročenky zůstává beze změny, tzn. že ročenka obsahuje 13 kapitol. Ve zdravotnické ročence „Zdravotnictví ČSSR“ již od roku 1987 publikujeme ve třináctém oddíle některé údaje ze sociálního zabezpečení.

Pracující důchodově zabezpečení. Průměrný počet pracujících v ČSR činil v roce 1988 téměř 5,562 miliónů. Ženy z toho tvořily 46,4 %. Složení pracujících v procentech je následovně:

pracovníci vč. čl. VD	92,08	z toho ženy 46,4
družstevní rolníci	7,68	43,9
samostatně hospodařící, ...	0,03	63,2
umělci, spisovatelé, vědečtí pracovníci, ...	0,18	22,7
občané poskytující služby	0,03	59,7

Zařízení sociální péče. V roce 1988 bylo v ČSR 360 ústavů pro dospělé se 44 382 místy. Proti předchozímu roku se počet míst zvýšil o 838. Umístěno bylo v těchto ústavech 41 532 osob a 18 774 osob žádalo o umístění. Rozložení míst v jednotlivých ústavech pro dospělé a rozložení umístěných v těchto ústavech bylo následovně (v procentu):

	Místa	Počet umístěných
domovy důchodů, vč. penzionů	87,1	87,9
ústavy pro tělesně nebo smyslově postižené	1,9	1,8
ústavy pro mentálně postižené	11,0	10,3

Z 18 774 osob v ČSR, které žádají o umístění v ústavech sociální péče pro dospělé, je téměř třetina osob ze Severomoravského kraje (32,2 %). Nejméně osob čeká na umístění ve Středočeském (3,3 % ze všech žadatelů v ČSR) a Jihočeském kraji (4,7 %).

Vedle ústavů pro dospělé existuje v ČSR 130 ústavů pro mládež s 11 774 místy a s 11 486 umístěnými. 1 008 žadatelů čekalo v roce 1988 na umístění. Z 11 486 postižených jich téměř 90 % je umístěno v ústavech pro mentálně postiženou mládež a 10 % v ústavech pro tělesně postiženou mládež.

V roce 1988 bylo tedy v ČSR v provozu 513 ústavů sociální péče s 53 243 umístěnými osobami. Péči o tyto osoby zajišťovalo 160,01 lékařských míst a využití míst činilo 95,8 %.

Zaměstnanost občanů se změnou pracovní schopností. K 31. 12. 1988 bylo v ČSR zaměstnáno 203,1 tisíc občanů se ZPS, z nichž 60,9 % bylo poživatelů částečného invalidního důchodu a 4,2 % plného invalidního důchodu. Z celkového počtu zaměstnaných občanů se ZPS tvořily ženy 41,4 %. U poživatelů částečného i plného invalidního důchodu tvořily ženy 36 %. K 31. 12. 1988 se neucházelo o zaměstnání v ČSR 11 902 občanů se ZPS, ženy z toho tvořily 53 % a občané do 45 let 58 %.

Ve školním roce 1987/88 končilo základní školu 7 % žáků se změnou pracovní schopnosti.

Pracující důchodci (podle jednorázového šetření FSÚ, které probíhá jedenkrát za 3 roky). K 31. 5. 1987 pracovalo v ČSR 673 045 důchodců, z nichž 13,8 % pracovalo v JZD. Tři čtvrtiny pracujících důchodců tvořily starobní důchodci. Ze všech důchodců pracovalo k uvedenému datu 28,2 % důchodců, u starobních důchodců je toto procento ještě vyšší — 31,2 %.

Důchody podle věku. K 31. 12. 1988 bylo v ČSR vypláceno téměř 2,284 miliónů důchodů. Je samozřejmé, že s rostoucím věkem obyvatel, roste počet vyplácených důchodů. Počet vyplácených důchodů na 1 000 obyvatel v jednotlivých věkových skupinách ukazuje následující přehled:

Ve věku	Počet důchodů na 1 000 obyvatel	Ve věku	Počet důchodů na 1 000 obyvatel
20—24	10,7	55—59	537,2
25—29	16,2	60—64	892,4
30—34	26,2	65—69	953,4
35—39	40,3	70—74	960,2
40—44	60,8	75—79	972,3
45—49	91,8	80—84	989,8
50—54	164,2	85+	982,5

Peněžité dávky rodinám s dětmi. V roce 1988 bylo v ČSR vydáno na přímou pomoc rodinám s dětmi 14 876 miliónů Kčs. Proti roku 1981 je to nárůst o 21 %. Z celkových dávek připadlo 68,5 % na přídavky na děti, 8,9 % na peněžitou pomoc v mateřství, 7,2 % na mateřský příspěvek, 5,1 % na podporu při ošetřování člena rodiny. Tyto čtyři druhy peněžitých dávek tvoří 90 % všech dávek na přímou pomoc rodinám s dětmi. Zbylých 10 % peněžitých dávek připadá převážně na výchovné k důchodům (3,9 %), podporu při narození dítěte (1,8 %) a na státní příspěvek k půjčkám (1,7 %).

Výdaje na nemocenské. V roce 1988 bylo vydáno v ČSR na nemocenské pro všechny pojištěnce 6 164,6 miliónů Kčs. Proti roku 1980 došlo k nárůstu výdajů o 27 %. U pracovníků, členů výrobních družstev a družstevních rolníků došlo k nárůstu proti roku 1980 o 25 až 27 %, ale v kategorii umělců téměř o 48 %. Umělci se však na celkových výdajích podílejí necelou 0,1 %.

SLOVENSKÁ SOCIALISTICKÁ REPUBLIKA

V súlade s úlohami vyplývajúcimi pre zdravotníctvo zo záverov XVII. zjazdu KSČ a následných plén ÚV KSČ sa pokračovalo v realizácii opatrení na zlepšenie životného a pracovného prostredia, zlepšenie starostlivosti o čistotu ovzdušia a ochranu zdravia obyvateľstva. Pokračovalo sa v plnení kardiovaskulárneho, onkologického a geriatrického programu a v ďalších oblastiach, ako uvádzame v nasledujúcich kapitolách.

Hygienická služba v roku 1988 usmerňovala činnosť rezortov a národných výborov pri ochrane a tvorbe životného a pracovného prostredia a tým aj zdravia obyvateľstva.

V súlade s plánom hygienickej služby a hlavnými úlohami MZ SV SSR na 8. päťročnicu sa sledoval vývoj znečisťujúcich faktorov v životnom prostredí s osobitným zreteľom na najviac znečistené oblasti SSR a hodnotenie ich vplyvu na zdravotný stav obyvateľstva. Zistenia aj v roku 1988 potvrdili, že najväčší výskyt u exponovaných detí majú ochorenia dýchacích ciest, ktoré si vyžadujú aj nepomerne dlhší čas liečenia než v kontrolnej oblasti.

V rámci úlohy sledovania výskytu cudzorodých látok v zložkách životného prostredia sa vytvorili podmienky na zavedenie sledovania obsahu PCB vo vybraných zložkách životného prostredia v rámci celej SSR. Vo IV. štvrtroku 1988 sa vyšetrovali rezíduá PCB vo vzorkách konzumového mlieka na celom území SSR.

Po ukončení preverenia vybraných ukazovateľov hygienickej kvality a režimu zabezpečovania hygienickej ochrany zdrojov pitnej vody pre hromadné zásobovanie obyvateľstva sa v roku 1988 započalo s previerkou hygienického stavu zásobovania pitnou vodou z vlastných zdrojov v predškolských a školských objektoch, závodoch potravinárskej výroby, vybraných závodoch verejného stravovania, v ústavoch sociálnej starostlivosti a v zdravotníckych zariadeniach.

Na rokovanie vlády bola vypracovaná Správa o súčasnom stave rizikových prác a starostlivosti o pracovníkov pri týchto prácach v organizáciách v SSR.

Pozornosť bola venovaná problematike monitorovania ionizujúceho žiarenia v okolí jadrovej energetických zariadení. Hodnotil sa obsah rádia v stavebných materiáloch z vybraných lokalít SSR a experimentálne boli odobraté a hodnotené vzorky v bytovej výstavbe.

V rámci úlohy „Sledovanie režimu práce a odpočinku žiakov v školských zariadeniach a uplatňovanie opatrení na elimináciu nadmernej neuropsychickej záťaže“ sa vykonali previerky v 151 ZŠ SSR, v ktorých sa zhodnotil ich materiálno-technický stav, hygienická úroveň výchovno-vzdelávacieho procesu, úroveň školsko-zdravotnej služby a zhodnotil sa výskyt vybraných najčastejších zdravotných porúch u žiakov. Výsledky zo sledovania majú byť zrealizované v priebehu 8. päťročnice.

V roku 1988 boli v spolupráci s veterinárnou službou komplexne preverené podmienky mliekárenského ošetrovania mlieka a výroby mliečnych výrobkov. Výsledky budú predložené MP Vž SSR na zabezpečenie opatrení k náprave.

V roku 1988 sa na úseku boja proti prenosným chorobám venovala mimoriadna pozornosť imunizačnému programu a prevencii AIDS.

Naďalej sa dosahuje pri všetkých druhoch očkovania vysoká preočkovanosť vyše 99 %. Očkovanie proti rubeole viedlo k významnému poklesu chorobnosti na menej ako 10% päťročného priemeru. V roku 1988 bolo zahájené očkovanie študentov lekárskeho

fakúlt a žiakov zdravotných škôl proti vírusovej hepatitíde B. Od 1. 1. 1989 bol zahájený screening gravidných žien na HBsAg. Deti pozitívnych matiek a cigánski novorodenci vo Vs. kraji budú očkovaní proti vírusovej hepatitíde B. Pri AIDS zatiaľ je situácia relatívne priaznivá. Zistili sa iba 3 HIV pozitívne osoby s trvalým bydliskom v ČSSR. Pri pravidelnom preventívnom vyšetrovaní zahraničných študentov sa zistili dva prípady séropozitivity a títo študenti sa vrátili domov. Od 1. 1. 1989 sa zahájilo vyšetrovanie gravidných žien na anti HIV protilátky.

V roku 1988 bola ukončená hlavná úloha „Boj proti nozokomiálnym nákazám“.

V liečebno-preventívnej starostlivosti v roku 1988 v zmysle nastúpenej politickej línie sa kládol dôraz na zlepšenie kvality poskytovaných zdravotníckych služieb, prehĺbovanie preventívneho zamerania zdravotníckej starostlivosti a plnenie vytýčených celospoločenských programov.

Vytýčenie úloh **celospoločenských programov** determinoval demografický vývoj, najmä zvýšenie podielu obyvateľstva vo vyšších vekových skupinách, vzrast chorobnosti a úmrtnosti obyvateľstva, na ktorej srdcovo-cievne choroby spolu s nádorovými sú vo dvoch tretinách príčinou úmrtí v našej populácii.

Výsledky získané takmer desaťročnou realizáciou dokumentujú epidemiologickú situáciu výskytu rizikových faktorov vo vzťahu k výskytu najzávažnejších kardiovaskulárnych ochorení.

Cieľom celospoločenských zdravotníckych programov je dosiahnuť čo najvyššiu úroveň zdravia obyvateľov dôsledným presadzovaním ako zdravotníckych, tak predovšetkým celospoločenských opatrení starostlivosti o zdravie so zvláštnym zreteľom v primárnej prevencii. Výsledky, ktoré sa doteraz dosiahli potvrdzujú, že problematike sa venuje veľká pozornosť. Je však potrebné sústavne zlepšovať celospoločenskú angažovanosť a starostlivosť.

V rozvoji onkologickej starostlivosti sa v roku 1988 dosiahli ďalšie úspechy, najmä realizáciou úloh onkologického programu. Rozvíjala sa preventívna a liečebná starostlivosť v sieti špecializovaných onkologických pracovísk, pokračovalo sa v kvalifikačnom procese lekárov pre funkcie POKO a pre funkcie ordinárov v nemocničných posteľových oddeleniach. Vykonávali sa preventívne prehliadky obyvateľstva na celom území SSR. Kládol sa dôraz na zlepšenie hlásnej povinnosti zhubných nádorov, na zdravotnú výchovu a na rozvoj klinickej cytológie.

V geriatrickej starostlivosti znamenalo uplynulé obdobie kvalitatívny a kvantitatívny vzostup počínajúc od územných zdravotníckych obvodov cez poliklinické geriatrické oddelenia až po kvalifikovanú liečebno-preventívnu geriatrickú starostlivosť.

Plnenie plánu geriatrických sestier má vzostupný trend, napriek celkovému vzostupu pretrvávajú dísparocie najmä medzi krajinami a hlavne medzi okresmi.

Okrem problémov zdravotných a zdravotníckych prináša predĺženie ľudského veku aj ďalšie problémy, riešenie ktorých si žiada sústavnú pozornosť celej spoločnosti. Medzi hlavné úlohy gerontologického programu patrí odstraňovanie patogénnych faktorov vonkajšieho prostredia, zároveň sa zameriava na prevenciu predčasného stárnutia, fyzického a emocionálneho preťaženia v práci, tvorbu sociálnych istôt, priestory pre prácu, kontakty, kultúru a angažovanú aktivitu. Zvýšila sa výkonnosť zdravotníckych, najmä ambulantných služieb. Počet stanovených územných zdravotníckych obvodov predstavoval 1 417. Percento práceneschopnosti pre chorobu a úrazy činilo 3,478 %.

V nemocničnej starostlivosti sa zvýšil počet hospitalizovaných ako dôsledok využívania lôžkového fondu zintenzívnením a zefektívnením diagnostiky a liečby. V niektorých okresoch sa však neskracujú dlhšie objednávacie doby na hospitalizáciu pre neurgentne chorých občanov ako napr.: v psychiatrii, vo vnútornom lekárstve, imunológii, geriatrii a pod. Na príčine je nedostatok lôžok, nevyužívanie racionálnej reprofilizácie lôžok v prospech zaostávajúcich medicínskych odborov v príslušných lokalitách, zaostávajúce materiálne-technické vybavenie ako aj nekvalitný servis zdravotníckej techniky a nedostatky v odbornom riadení.

Kúpeľná starostlivosť v roku 1988 sa poskytovala v SSR na 10 942 lôžkach.

V rezorte zdravotníctva sa počet jaslí znížil zo 676 v roku 1987 na 667 a počet miest sa znížil na 28 439, t. j. o 520 miest.

Včasná záchytnosť tehotných žien bola 93,9 %. Priemerný počet vyšetrení pripadajúcich na 1 tehotnú ženu bol 12,1 v roku 1988. Z celkového počtu tehotných žien bolo v roku 1988 38,0 % žien s patologickou a ohrozenou tehotnosťou.

Počet preventívnych gynekologických vyšetrení má stúpajúci trend, skvalitnili sa a zvýšili kolposkopické a cytologické vyšetrenia žien.

Odzrazom úrovne pôrodnickej a pediatrickej starostlivosti o ohrozený plod a novorodencov je sústavné znižovanie novorodeneckej (8,8‰) a dojčenskej (13,4‰) úmrtnosti.

Obvodní detskí lekári mali v roku 1988 v liečebno-preventívnej starostlivosti 1 988 912 detí od 0—14 rokov.

V starostlivosti o deti predškolského veku sa vykonávajú preventívne prehliadky detí 1,3,5-ročných a pred zahájením povinnej školskej dochádzky.

Náročná diagnostika, liečebno-preventívna a rehabilitačná starostlivosť si vyžiadala budovanie špecializovaných pediatrických služieb. V roku 1988 bolo v SSR 363 špecializovaných ambulancií.

V lekárenskej starostlivosti pracovalo v roku 1988 1837 farmaceutov, 1 424 farmaceutických laborantov, 546 nižších a pomocných zdravotníckych pracovníkov a 435 iných pracovníkov v 439 lekárňach, 90 výdajniach liekov, 28 predajniach zdravotníckych potrieb a ďalších.

Vedeckovýskumná činnosť. Hlavné smery zdravotníckeho výskumu v SSR v rokoch 8. päťročnice s výhľadom do roku 2 000 vychádzajú predovšetkým z analýzy zdravotného stavu obyvateľstva a jeho predpokladaného vývoja pri súčasnom zabezpečení a zohľadnení očakávaných sociálnych, ekonomických a kultúrnych premien v našej spoločnosti. Úzko nadväzujú na zameranie lekárskeho a farmaceutického výskumu, ktoré je premietnuté do programov štátnej vedeckotechnickej politiky.

Pracoviská vedeckovýskumnej základne MZSV SSR sa v roku 1988 podieľali na riešiteľskej a koordinačnej činnosti v zmysle hlavných smerov zdravotníckeho výskumu nasledovne:

— v štátnom pláne základného výskumu boli kordinované 2 hlavné úlohy programu VIII „Lekárske vedy“:

— patológia závažných psychických ochorení

— teoretické základy výživy človeka.

Na riešení sa podieľali pracoviská VVZ MZSV SSR 27 úlohami.

— v štátnom pláne technického rozvoja v programe P 12 „Starostlivosť o zdravie ľudu“ pracoviská VVZ MZSV SSR kordinovali 5 úloh zameraných na etiológiu, epidemiológiu a prevenciu spoločensky závažných nákaz, na výskum zápalových a nezápalových ochorení pohybového ústrojenstva, predčasného a patologického starnutia, výživy ľudu v priemyselných a mestských, aglomeráciách a na klinickú farmakológiu vybraných liečiv.

— v programe A 08 „Rozvoj aplikácií elektroniky vo vybraných úsekoch národného hospodárstva bola kordinovaná úloha „Elektronizácia zdravotníckych informačných systémov a moduly rozhodovania v medicíne“ a v programe A 09 „Vybrané chemické výroby“ úloha „Výskum liečiv na báze liečivých rastlín a prírodných látok“.

— v programe N 05 „Samostatné úlohy štátneho plánu technického rozvoja“ sa riešili 2 úlohy „Reakcia osôb rôzneho veku na fyziatrické procedúry“ a „Výskum vplyvu chemických faktorov prostredia na zdravie človeka“.

Na riešení výskumných úloh sa okrem organizácií vedeckovýskumnej základne MZSV SSR podieľali i ďalšie organizácie riadené MZSV SSR, pracoviská riadené národnými výbormi, pracoviská v pôsobnosti MŠ mládeže a telesnej výchovy SSR a SAV.

Rezortný plán MZSV SSR v roku 1988 pozostával zo 135 úloh, ktoré boli z koordinačného, kontrolného a vedeckovýskumného hľadiska usmerňované prostredníctvom 50 hlavných odborových komisií Vedeckej rady MZSV SSR.

V celospoločenskom meradle výsledky riešenia výskumných úloh zásadne ovplyvnia úroveň poskytovania zdravotníckych služieb predovšetkým tak, že prispejú k zníženiu chorobnosti, práceneschopnosti, invalidity, k skráteniu doby liečby a k zlepšeniu životného prostredia.

Vedeckovýskumnú základňu MZSV SSR tvorí 9 priamo riadených rozpočtových organizácií s počtom pracovníkov 1 449, 1 samostatná hospodárska organizácia v rámci VHJ s počtom pracovníkov 360 a 4 nesamostatné pracoviská VVZ v rámci VHJ s počtom pracovníkov 216. Vedeckovýskumnú základňu MZSV SSR tvorí celkove 14 pracovísk s počtom pracovníkov 2 025.

V roku 1988 boli udelené ceny ministra zdravotníctva a sociálnych vecí SSR:

- riešiteľskému kolektívu výskumnej úlohy ŠPTR P 12-535-824-05 „Liečivá chorôb iných systémov — Klinická farmakológia vybraných skupín liečiv minerálneho metabolizmu v pediatrii a v prenatálnom období“ pod vedením MUDr. V. Révusovej, DrSc.
- riešiteľskému kolektívu výskumnej úlohy ŠPZV VIII-6-1/02 „Funkcia, poruchy a genetika komplementového systému“ pod vedením doc. MUDr. Z. Staršej, CSc.

Úlohy štátneho vykonávacieho plánu v **hospodárskych organizáciách** priamo riadených MZSV SSR za rok 1988 boli okrem VHJ Spofa splnené.

Za **priemyselné organizácie** bol ročný plán hrubej výroby splnený na 97,1 % a výroby tovaru na 96,1 %, s indexom rastu výroby 104,3 %. Plnenie plánu odbytu zodpovedá plneniu plánu výroby. Dodávky pre ZZ a Mediku boli splnené celkom na 102,4 %. Odbyt pre vnútorný obchod bol splnený na 92,5 % vo VC a na 90,0 % v MC z dôvodu nesúladu pomeru VC a MC v rozpise plánu.

Zriedelné podniky úlohy plánu výroby minerálnych vôd prekročili. Využívali všetky možnosti a rezervy na zabezpečenie dostatočného predzásobenia ako náhrady za kapacity v rekonštrukcii (Slatina a Baldozce) tak, aby zabezpečili zásobovanie obyvateľstva minerálnymi vodami v hlavnej letnej sezóne bez problémov.

Vývozné úlohy do SŠ, určené štátnym plánom, boli prekročené (plnenie na 139,2 % vo VC, 141,8 % vo Fco). Vývozné úlohy do NSŠ boli splnené len na 79,7 % vo Fco, z dôvodov nezmenenej skladby vyvážaného sortimentu a zhoršujúcej sa predajnosti Pentoxyphyllínu.

Plnenie ukazovateľov finančného plánu v zdravotníckej výrobe za rok 1988 je nepriaznivo ovplyvnené výsledkami VHJ Spofa, konkrétne v n. p. Biotika a n. p. Slovako-farma.

Napriek značnému výpadu vo výkonoch (52,6 mil. Kčs za plánovaciu skupinu 190) podarilo sa úsporou materiálových nákladov znížiť neplnenie upravených vlastných výkonov (— 29,0 mil. Kčs) a zisku bez zahraničného obchodu (— 23,9 mil. Kčs). Značným prekročením plánovaného vývozu do SŠ bol zo zahraničného obchodu dosiahnutý zisk + 27,7 mil. Kčs oproti plánovanej strate — 4,8 mil. Kčs, čím bol celkový zisk za organizácie zdravotníckej výroby prekročený o 3,8 mil. Kčs.

V podieli materiálových nákladov bez odpisov na 1 Kčs výkonov dosiahli všetky výrobné organizácie úsporu, včítane VHJ Spofa. V podieli celkových nákladov z výkonov sa vykazuje úspora okrem VHJ Spofa.

Plánovaný počet pracovníkov bol splnený na 98,7 %. Plánovanú produktivitu práce z UVV splnili všetky organizácie nad 100 %, okrem VHJ Spofa. V porovnaní s minulým rokom vzrástla produktivita práce o 4,2 %. Dosiahnutá priemerná mesačná mzda bola splnená na 100,7 % a oproti minulému roku sa zvýšila o 42 Kčs.

Medika, o. p. splnil plán nákupu liečiv za rok 1988 na 100,3 % a plán realizácie liečiv na 100,9 %. Počet nedostatkových liečiv sa pohyboval v rozmedzí 30—40 druhov z tuzemskej výroby. Ich nedostatok bolo možné v prevažnej väčšine riešiť náhradou v rámci farmakodynamickej skupiny.

Kúpeľné organizácie splnili plánovaný fond postelí na 99,7 %, plán počtu ošetrovacích dní na 101,6 %, t. j. o 57 145 ošetrovacích dní viac.

Plán počtu ústavných pacientov bol splnený na 102 % (prekročenie o 2 921 pacientov).

Plán výkonov bol splnený na 105,1 %, čo v hodnotovom vyjadrení predstavuje 916,7 mil. Kčs, t. j. prekročenie o 44,9 mil. Kčs.

Ústav lekárskej kozmetiky. Za rok 1988 Ústav splnil všetky stanovené ukazovatele určené pre ročné hodnotenie plnenia plánu. Na splnenie plánovaných úloh pozitívne vplývalo prekročenie objemu tržieb z nevýrobných činností o 14,9 %, na čom sa podieľali všetky oddelenia poskytovaním liečebno-preventívnych úkonov, operačných zákrokov, ako i výroba a predaj liečebných kozmetických prípravkov.

Zdravoprojekt. Plán ročného objemu dokončených projektových prác a inžinierskej činnosti bol splnený na 108,6 %.

Objem týchto prác zodpovedá objemu uzatvorených hospodárskych zmlúv a vecnej náplni za rok 1988.

V štruktúre projektových prác bol najvyššie splnený plán projektových prác neinvestičnej povahy na 122,5 %. Ročný plán projektovej dokumentácie pre investičnú výstavbu bol splnený na 103,5 %.

OBYVATELSTVO A JEHO POHYB

Počet obyvateľov v SSR podľa predbežných údajov FŠÚ dosiahol ku koncu roka 1988 5 263 541 osôb, z toho 2 686 966, t. j. 51 % tvorili ženy. Prírastok za rok 1988 bol 27 289, t. j. 0,52 %. Na 1 000 mužov pripadlo koncom roka 1988: 1 042,8 žien (v roku 1987: 1 041,6). Táto číselná prevaha žien sa sústreďuje vo vyšších vekových skupinách. Na 1 000 mužov pripadá nasledovný počet žien:

vo veku od 0—14 rokov 958,9
15—59 rokov 1 006,2
60 a viac rokov 1 402,8

Prevahu žien i naďalej zapríčiňuje stále vyššia úmrtnosť mužov vo všetkých vekových skupinách. Medzi živo narodenými naopak prevažujú chlapci. V roku 1988 sa živo narodilo 954,1 dievčat na 1 000 chlapcov.

Veková štruktúra obyvateľstva v hlavných vekových skupinách sa vyvíjala takto:

Rok	Z celkového počtu pripadá v % na vekovú skupinu		
	0—14	15—59	60 a viac
1950	28,9	61,1	10,0
1961	31,5	57,3	11,2
1970	27,2	57,9	14,9
1980	26,1	60,5	13,4
1981	26,1	60,2	13,7
1982	26,2	59,9	13,9
1983	26,3	59,6	14,1
1984	26,4	59,4	14,2
1985	26,5	59,2	15,3
1986	26,4	59,3	14,3
1987	26,2	59,3	14,5
1988	25,8	59,5	14,7

Prírodný pohyb obyvateľstva

Sobášnosť pri porovnaní s predchádzajúcim rokom poklesla zo 7,4 prípadov na 1 000 obyvateľov na 7,1, t. j. o 4,1 %. **Rozvodovosť** sa znížila z hodnoty 1,62 na 1,58 na 1 000 obyvateľov a počet rozvodov na 100 uzavretých sobášov hodnotou 22,1 sa oproti minulému roku nezmenil. Z krajov má najnižšiu sobášnosť Hl. m. SSR Bratislava 6,7, ostatné kraje majú sobášnosť 7,2. Rozvodovosť bola najvyššia v Hl. m. SSR Bratislave 3,03 a najnižšia vo Východoslovenskom kraji 1,21.

Pôrodnosť (počet živo narodených na 1 000 obyvateľov), v porovnaní s rokom 1987 klesla zo 16,0 na 15,9, t. j. o 0,6 %. Najvyššia pôrodnosť bola vo Východoslovenskom kraji 18,0 a najnižšia v Hl. m. SSR Bratislave 12,8.

Úmrtnosť (na 1 000 obyvateľov) stúpila z hodnoty 9,9 v roku 1987 na 10,0. Najvyššiu úmrtnosť vykazuje Západodoslovenský kraj 11,1 a najnižšiu Hl. m. SSR Bratislava 8,7.

Prirodzený prírastok zaznamenal pokles aj v roku 1988. V porovnaní s rokom 1987 klesol z hodnoty 6,1 na 5,9 na 1 000 obyvateľov, t. j. o 3,3 %. Z krajov má najvyšší prirodzený prírastok Východoslovenský kraj 8,7 a najnižší Západodoslovenský kraj 3,6 na 1 000 obyvateľov.

Dojčenská úmrtnosť (počet zomrelých detí do 1 roku prepočítaný na 1 000 živo narodených) klesla z hodnoty 14,6 v roku 1987 na 13,4 promile na 1 000 živo narodených, t. j. o 8,2 %. Hodnota dojčenskej úmrtnosti bola najvyššia vo Východoslovenskom kraji 15,4 promile a najnižšia v Hl. m. SSR Bratislava 9,5 promile.

Novorodenecká úmrtnosť (počet zomrelých detí do 28 dní prepočítaný na 1 000 živo narodených) klesla z hodnoty 8,9 na 8,8 promile. Tak ako dojčenská úmrtnosť bola i novorodenecká úmrtnosť najnižšia v Hl. m. SSR Bratislava 9,5 promile a najvyššia v Stredoslovenskom kraji 10,0 promile.

Mŕtvonarodenosť je počet mŕtvo narodených detí prepočítaný na 1 000 detí narodených živo i mŕtvo. V roku 1988 dosiahla hodnoty 5,0.

Potraty. Celkový počet potratov v roku 1988 sa zvýšil o 1 495 oproti roku 1987, čo predstavuje 2,6 %. V roku 1988 bolo hlásených 58 717 potratov, z toho na umelé prerušenie pripadá 50 365, čo je o 1 437 viac, t. j. o 2,9 % ako v predchádzajúcom roku. Samovoľných potratov bolo registrovaných 8 352, čo predstavuje len nepatrné zvýšenie oproti roku 1987 o 0,7 %. Z počtu umelých prerušení tehotností pripadá 73,3 % na mini-interrupcie, 26,7 % na iné legálne prerušenie. Z toho na zdravotné dôvody pripadlo 11,4 %.

Z 1 000 ukončených tehotností hlásených v roku 1988 pripadlo 58,6 na samovoľné potraty (58,7 v roku 1987) a 353,6 na umelé prerušenie (346,6 v roku 1987). Na 100 narodených detí pripadlo v roku 1988 10,0 samovoľných potratov (9,9 v roku 1987) a 60,2 umelých prerušení (58,3 v roku 1987). Počet hlásených potratov na 100 narodených detí bol najvyšší v Hl. m. SSR Bratislave a najnižší vo Východoslovenskom kraji 56,8.

ZDRAVOTNÝ STAV OBYVATEELSTVA

Prenosné choroby

Vývoj prenosných ochorení v roku 1988 zaznamenal vzostupný trend v 8 zo 14 sledovaných ochorení.

Od roku 1981 sme nezaznamenali žiaden prípad záškrtu.

V roku 1988 sa nevyskytlo žiadne ochorenie na **paratýfus B** (v roku 1987 boli 2 prípady).

Vzostupný trend zaznamenala v roku 1988 predovšetkým **dyzentéria** s hodnotou 148,5 prípadov (v roku 1987 95,0 prípadov) na 100 000 obyvateľov, t. j. o 56,3 %. **Infekčná žltáčka** s hodnotou 69,4 prípadov (v roku 1987 51,3 prípadov) na 100 000 obyvateľov, t. j. vzostup o 35,3 %. **Sarlach** s hodnotou 102,4 prípadov (v roku 1987 81,5 prípadov) na 100 000 obyvateľov, t. j. zvýšenie o 25,6 %.

Mierny vzostup zaznamenali **meningokoková meningitída** a **vírusová encefalitída** s hodnotou 0,6 prípadov (v roku 1987 0,5 prípadov) na 100 000 obyvateľov, t. j. zvýšenie o 20,0 %. **Bakteriálna meningitída** s hodnotou 3,8 prípadov (v roku 1987 3,4 prípady) na 100 000 obyvateľov, t. j. o 11,8 %.

Osýpky napriek preventívnemu očkovaniu zaznamenali (34 prípadov absolútneho počtu, z toho 32 prípadov vo Východoslovenskom kraji) 0,7 prípadov na 100 000 obyvateľov (v roku 1987 nebol žiaden prípad).

Medzi ojedinele sa vyskytujúce choroby patrí **tetanus**, kde sme zaznamenali 3 prípady absolútneho počtu oproti roku 1987, kedy nebol žiaden prípad.

Klesajúci trend chorobnosti zaznamenal **čierny kašeľ** s hodnotou 1,7 prípadov (v roku 1987 6,3 prípadov) na 100 000 obyvateľov, t. j. pokles o 73,0 %. **Brušný týfus** s hodnotou 0,3 prípady (v roku 1987 0,6 prípadov) na 100 000 obyvateľov, t. j. pokles o 50 %. **Rubeola** s hodnotou 10,8 prípadov (v roku 1987 18,3 prípadov na 100 000 obyvateľov, t. j. pokles o 41,0 %). Ďalší pokles chorobnosti zaznamenala **salmonelóza** s hodnotou 105,5 prípadov (v roku 1987 130,1 prípadov) na 100 000 obyvateľov, t. j. o 18,9 %.

Chorobnosť na sledované prenosné ochorenia v porovnaní rokov 1984—1988 bola nasledovná:

Osýpky obdobia rokov 1984—1987 majú klesajúci trend (56,8; 0,0; 0,0; —) v roku 1988 mierne zvýšenie 0,7 prípadov na 100 000 obyvateľov.

Infekčná žltáčka v rokoch 1984—1986 zaznamenala mierny pokles (66,8; 55,0; 45,6), ale v roku 1987 a 1988 vzostup (51,3, 69,4 prípadov) na 100 000 obyvateľov.

Dyzentéria zaznamenala kolísavý priebeh, v rokoch 1984 a 1985 mierny výskyt (66,6; 78,2) ale v roku 1986 vzostup na 233,2 prípadov, v roku 1987 pokles na 95,0 prípadov a v roku 1988 znova vzostupný trend 148,5 prípadov na 100 000 obyvateľov.

Čierny kašeľ zaznamenal v sledovanom období ojedinelý výskyt (2,0; 5,0; 0,6; 6,3; 1,7 prípadov), v roku 1987 bol výskyt 6,3 prípadov na 100 000 obyvateľov.

Šarlach v sledovanom období sa vyskytoval približne na rovnakej úrovni (79,5; 68,9; 66,2; 81,5). V roku 1988 zaznamenal mierny vzostup 102,4 prípadov na 100 000 obyvateľov.

Salmonelóza mala ustálený priebeh s miernym vzostupom v roku 1986, kedy bolo 155,8 prípadov, ale v rokoch 1987 a 1988 znova mierny pokles (130,1; 105,5 prípadov) na 100 000 obyvateľov.

Brušný týfus, paratyfus B, meningokoková meningitída, tetanus, vírusová encefalitída a bakteriálna meningitída patria medzi ojedinele sa vyskytujúce ochorenia.

Tuberkulóza

V roku 1988 pokračoval klesajúci trend chorobnosti na tuberkulózu. Oproti roku 1987 sa znížil počet nových ochorení a recidív pľúcnej a mimopľúcnej tuberkulózy. Spolu bolo hlásených 31,8 prípadov ochorení na aktívnu tuberkulózu v prepočítaní na 100 000 obyvateľov, čo je oproti hodnote 35,0 z roku 1987 o 9,1 % menej.

Novozistených prípadov tuberkulózy dýchacieho ústrojenstva bolo hlásených 27,1 na 100 000 obyvateľov, čo je oproti roku 1987, kedy bol 30,0 prípadov na 100 000 obyvateľov o 9,7 % menej.

Novozistená mimopľúcna tuberkulóza vykazuje v roku 1988 hodnotu 3,2 prípadov na 100 000 obyvateľov, čo predstavuje oproti hodnote 3,5 z roku 1987 pokles o 8,6 %.

V roku 1988 bolo hlásených celkom 1,3 prípadov **recidív tuberkulózy** (pľúcnej a mimopľúcnej) na 100 000 obyvateľov, čo predstavuje pokles o 13,3 %. (V roku 1987 bolo 1,5 prípadov recidív na 100 000 obyvateľov).

U detí do 15 rokov sa počet novozistených ochorení znížil z 34 prípadov na 33 prípadov. Nevyskytol sa žiaden prípad recidívy akútnej tuberkulózy detí do 15 rokov. V prepočítaní na 100 000 detí do 15 rokov sa výskyt detskej tuberkulózy zvýšil o 4,3 %.

Chorobnosť na tuberkulózu počas rokov 1984—1988 má sústavne klesajúcu tendenciu. Počet prípadov na 100 000 obyvateľov klesol z roku 1984 zo 49,5 na 31,8 v roku 1988, t. j. o 35,8 %.

Úmrtnosť na tuberkulózu sa v roku 1988 oproti roku 1987 znížila. Na základe predbežných údajov zomrelo na TBC dýchacích ústrojov a inej formy TBC 1,3 osôb na 100 000 obyvateľov, čo je o 13,3 % menej.

Pohlavné choroby

V roku 1988 sa absolútny počet ochorení na pohlavné choroby znížil o 291 prípadov, t. j. o 13 %.

Počet novohlásených ochorení na syfilis sa znížil z relatívnej hodnoty 1,8 na 100 000 obyvateľov v roku 1987 na 1,7 prípadov v roku 1988, t. j. o 5,6 %. V porovnaní s priemerom rokov 1983—1987 ide o zvýšenie o 4,3 %.

Absolútny počet hlásených ochorení čerstvou formou syfilisu sa v roku 1988 zvýšil na 21 prípadov oproti 17 v roku 1987, čo je o 23,5 % viac. Relatívne to znamená zvýšenie z hodnoty 0,3 na 0,4 prípadov, t. j. o 33,3 % v prepočítaní na 100 000 obyvateľov.

Výskyt kvapavky sa oproti roku 1987 znížil z hodnoty 41,1 na 35,3 prípadov na 100 000 obyvateľov (14,1 %). Oproti priemeru rokov 1983—1987 sa úroveň jej výskytu znížila o 31,8 %.

Štruktúra ochorení na pohlavné choroby podľa pohlavia a veku
(v percentách bez cudzincov)

Pohlavie	Veková skupina								
	do 4 r.	5-14	15-24	25-34	35-44	45-54	55-64	65+	spolu
Syphilis I, II. cong. recens. manif. a latens recens									
muži	—	—	11,1	5,6	33,3	—	11,1	5,6	66,7
ženy	—	—	—	22,2	—	11,1	—	—	33,3
spolu	—	—	11,1	27,8	33,3	11,1	11,4	5,6	100,0
b) Syphilis neskoré a latentné formy									
muži	—	—	1,5	1,5	6,2	9,3	18,4	20,0	56,9
ženy	—	—	—	1,6	3,0	1,5	9,3	27,7	43,1
spolu	—	—	1,5	3,1	9,2	10,8	27,7	47,7	100,0
c) Gonorrhoea									
muži	—	0,0	34,2	16,4	3,5	0,6	0,2	0,0	54,9
ženy	0,0	0,1	32,4	10,0	2,3	0,2	0,1	—	45,1
spolu	0,0	0,1	66,6	26,4	5,8	0,8	0,3	0,0	100,0

Chorobnosť spojená s pracovnou neschopnosťou

Priemerné percento pracovnej neschopnosti pracovníkov, včítane pracovníkov výrobných družstiev (bez členov JRD), sa v SSR zvýšilo z hodnoty 4,10 % v roku 1987 na 4,20 % v roku 1988. Počet ochorení na 100 pracovníkov zaznamenal vzostup z 81,7 prípadov v roku 1987 na 82,2 prípadov v roku 1988. Priemerné trvanie jedného prípadu v dňoch sa znížil z 18,3 dňa na 18,1 dňa v roku.

U družstevných roľníkov a učňov JRD sa priemerné percento pracovnej neschopnosti znížilo oproti roku 1987 zo 4,17 % na 4,12 % v roku 1988. Počet ochorení pripadajúcich na 100 družstevných roľníkov a učňov sa zvýšil zo 73,2 prípadov na 74,5 prípadov v roku. Priemerné trvanie jedného prípadu v dňoch sa u členov JRD znížilo z 20,8 na 20,3 dňa v roku.

Na prvom mieste v poradí podľa počtu prípadov pracovnej neschopnosti pracovníkov, včítane pracovníkov výrobných družstiev (bez členov JRD), sú v SSR choroby dýchacej sústavy podielom 41,9 % (v roku 1987 41,2 %). Na druhom mieste sú choroby sústavy svalov, kostí a spojivového tkaniva 14,1 %, (v roku 1987 14,3 %). Tretie miesto zaujímajú zranenia a otravy 13,4 % (v roku 1987 14,1 %) a na štvrtom mieste sú choroby tráviacej sústavy s podielom 7,1 % (v roku 1987 7,1 %) zo všetkých ochorení. V ukazovateli počtu zameškaných dní pre chorobu a úraz sú na prvom mieste choroby dýchacej sústavy s 22,7 % dní (v roku 1987 22,4 % dní), potom choroby sústavy svalov, kostí a spojivového tkaniva 17,1 % (v roku 1987 17,0 %), zranenia a otravy 17,0 % (v roku 1987 17,7 %) a na štvrtom mieste, choroby tráviacej sústavy 8,3 % (v roku 1987 8,2 %).

Priznané invalidné dôchodky a príčiny invalidity

V roku 1987 bolo zamestnancom, členom JRD a jednotlivým hospodáriacim občanom priznaných 10 318 plných invalidných a 7 559 čiastočných invalidných dôchodkov. Oproti roku 1986 stúpol celkový počet priznaných invalidných dôchodkov o 8, počet

čiasťočných invalidných dôchodkov je oproti roku 1986 nižší o 62 (t. j. o 0,8 %). Na 100 000 pracujúcich pripadlo v roku 1987 398 plných a 291 čiastočných invalidných dôchodkov.

Pri plných invalidných dôchodkoch z jednotlivých skupín diagnóz je najvyššie zastúpenie u chorôb obehovej sústavy, na druhom mieste sú zhubné nádory, ďalej duševné poruchy, choroby sústavy svalov, kostí a spojivového tkaniva, choroby nervovej sústavy a zmyslových ústrojov. (Spolu tvoria 77,7 % z celku.)

Príčiny čiastočných invalidných dôchodkov boli v nasledujúcom poradí: choroby sústavy svalov, kostí a spojivového tkaniva, choroby obehovej sústavy, choroby nervovej sústavy a zmyslových ústrojov, zranenia a otravy, duševné poruchy. (Spolu tvoria 77,9 % z celku.)

Príčiny smrti

V roku 1988 zomrelo v SSR podľa predbežných údajov 52 475 osôb, z toho detí do 1 roka života 1 113. Počet zomrelých na 100 000 obyvateľov činil 999,5 a u detí do 1 roka života na 1 000 živo narodených 13,36.

V porovnaní s rokom 1987 počet zomrelých na najzávažnejšie skupiny príčin smrti zaznamenali zvýšenie novotvary, choroby obehovej sústavy, choroby tráviacej sústavy a pokles choroby žliaz s vnútorným vylučovaním, choroby dýchacej sústavy, choroby močovej a pohlavnej sústavy a niektoré choroby vzniknuté v perinatálnom období, čo dokumentuje nasledujúca tabuľka:

Príčiny smrti	Počet zomrelých na 100 000 obyv.		Zvýšenie (+), zníženie (-) počtu zomrelých na 100 000 obyvateľov oproti roku 1987	Podiel na celkovom počte zomrelých v %	
	1988 ¹⁾	1987		1988 ¹⁾	1987
novotvary	195,7	188,9	+ 6,8	19,6	18,8
choroby obehovej sústavy	506,7	500,4	+ 6,3	50,7	49,9
choroby tráviacej sústavy	50,8	49,0	+ 1,8	5,1	4,8
choroby žliaz s vnútorným vylučovaním	18,5	19,7	- 1,2	1,9	2,0
choroby dýchacej sústavy	86,5	97,2	-10,7	8,6	9,7
choroby močovej a pohlavnej sústavy	24,2	24,6	- 0,4	2,4	2,5
niektoré choroby vzniknuté v perinatálnom období	10,6	11,8	- 1,2	1,1	1,2

¹⁾ Údaje za rok 1988 sú predbežné

Poradie krajov podľa výšky celkovej úmrtnosti a najzávažnejších skupín smrti:

Kraj	Poradie úmrtnosti							
	celkovej	na novotvary	na choroby obehovej sústavy	na choroby tráviacej sústavy	na choroby žliaz s vnútorným vylučovaním	na choroby dýchacej sústavy	na choroby močovej a pohlavnej sústavy	na niektoré choroby vzniknuté v perinatálnom období
Hl. m. SSR Bratislava	4	2	4	3	2	4	4	4
Západoslovenský	1	1	2	1	1	1	1	1
Stredoslovenský	2	3	1	2	3	3	3	1
Východoslovenský	3	4	3	4	4	2	2	2

Najzávažnejšími príčinami smrti u detí do 1 roka sú niektoré príčiny perinatálnej chorobnosti a úmrtnosti a vrodené vady, ktoré predstavujú 77 % dojčenskej úmrtnosti. Perinatálna chorobnosť a úmrtnosť bola príčinou smrti u 6,69 zomrelých detí na 100 živo narodených (v roku 1987: 7,32) a vrodené chyby u 3,61 detí (v roku 1987: 3,79).

Najzávažnejšie skupiny chorôb

1. Choroby dýchacej sústavy sú na prvom mieste medzi príčinami pracovnej neschopnosti (41,9 % prípadov a 22,7 % dní). Z celkového počtu chorôb dýchacej sústavy pripadá 23,8 % na chrípku, 18,3 % na akútny zápal mandlí a 57,9 % na ostatné choroby dýchacej sústavy. Medzi príčinami invalidity zaujímajú choroby dýchacej sústavy siedme miesto (4,4 % plných a 5,8 % čiastočných invalidných dôchodkov).
2. Choroby obehovej sústavy sú na šiestom mieste v príčinách pracovnej neschopnosti v počte prípadov (4,0 %) a na piatom mieste podľa počtu dní zameškaných pre chorobu (8,2 %). Sú na prvom mieste medzi príčinami invalidity podielom 29,0 % plných a 23,5 % čiastočných invalidných dôchodkov.
3. Zranenia a otravy zaujímajú tretie miesto medzi príčinami pracovnej neschopnosti (13,4 % prípadov a 17,0 % zameškaných dní pre chorobu). Z celkovej chorobnosti, spojenej s pracovnou neschopnosťou, predstavujú zranenia a otravy pri výkone zamestnania 3,0 % prípadov a na počte zameškaných dní pre chorobu sa podieľajú 4,3 %. Zranenia a otravy mimo výkonu zamestnania predstavujú 10,4 % prípadov a 12,7 % dní zameškaných pre chorobu a úraz, čo je o 71 % viac prípadov a o 66 % viac zameškaných dní ako u zranení pri výkone zamestnania. Medzi príčinami invalidity zaujímajú šieste miesto 5,4 % plných a 9,6 % čiastočných invalidných dôchodkov.
4. Choroby sústavy svalov, kostí a spojivového tkaniva sú ako príčina pracovnej neschopnosti na druhom mieste (14,1 % prípadov a 17,1 % zameškaných dní pre chorobu). V príčinách invalidity zaujímajú tiež druhé miesto s 9,7 % plných a 24,8 % čiastočných invalidných dôchodkov.
5. Choroby tráviacej sústavy sú medzi príčinami pracovnej neschopnosti na štvrtom mieste v počte prípadov (7,1 %), aj v počte zameškaných dní pre chorobu (8,3 %). Medzi príčinami invalidity sú na ôsmom mieste so 4,1 % plných a 4,4 % čiastočných invalidných dôchodkov.
6. Choroby nervovej sústavy a zmyslových ústrojov sú na siedmom mieste v počte prípadov (4,0 %), aj v počte zameškaných dní pre chorobu (4,7 %). Ako príčina invalidity zaujímajú piate miesto, 8,3 % plných a 13,4 % čiastočných invalidných dôchodkov.
7. Nádory sú na dvanástom mieste medzi príčinami pracovnej neschopnosti z hľadiska počtu prípadov a na jedenástom mieste v počte zameškaných dní pre chorobu (2,8). Medzi príčinami invalidity zaujímajú štvrté miesto, 16,8 % plných a 2,2 % čiastočných invalidných dôchodkov.
8. Choroby močovej a pohlavnej sústavy sú v príčinách pracovnej neschopnosti na piatom mieste v počte prípadov (4,5 %) a na šiestom mieste v počte zameškaných dní pre chorobu (5,1 %). Ako príčina invalidity sú na desiatom mieste, 2,6 % plných a 2,3 % čiastočných invalidných dôchodkov.
9. Duševné poruchy zapríčinili pracovnú neschopnosť v 1,7 % prípadov a 3,2 % zameškaných dní, čo znamená desiate miesto v prípadoch a deviate miesto v dňoch pracovnej neschopnosti. Tretie miesto zaujímajú medzi príčinami invalidity podielom 13,9 % plných a 6,6 % čiastočných invalidných dôchodkov.
10. Choroby žliaz s vnútorným vylučovaním sú v príčinách pracovnej neschopnosti na trinástom mieste, a to v počte prípadov (0,6 %) i v počte zameškaných dní pre chorobu (1,3 %). Deviate miesto zaujímajú medzi príčinami invalidity, 3,3 % plných a 3,6 % čiastočných invalidných dôchodkov.

SIEŤ ZDRAVOTNÍCKYCH ZARIADENÍ

Organizačné zmeny

Slovenská národná rada schválila zákon o zmenách v organizácii a pôsobnosti ministerstiev a iných ústredných orgánov štátnej správy SSR. Na základe tohto zákona bolo 21. 4. 1988 z Ministerstva zdravotníctva SSR a z Ministerstva práce a sociálnych vecí SSR vytvorené **Ministerstvo zdravotníctva a sociálnych vecí SSR**.

Zmeny v zdravotníckych zariadeniach v roku 1988

V zdravotníckych zariadeniach spravovaných národnými výbormi a v priamo riadených organizáciách MZSV SSR sa uskutočnili v roku 1988 tieto zmeny:

Rozhodnutím odboru zdravotníctva Východoslovenského KNV zo dňa 20. 5. 1988, na základe uznesenia č. 500/1988, bola od 1. 9. 1988 zriadená nová Stredná zdravotnícka škola na Kukučínovej ulici v Košiciach.

Uznesením Rady ONV č. 77 zo dňa 22. 4. 1988 bola v OÚNZ Humenné dňom 1. 7. 1988 reprofelizovaná Územná poliklinika v Medzilaborciach na Nemocnicu s poliklinikou I. typu s oddeleniami interné, detské a ženské, s celkovým počtom 85 postelí.

Dňom 1. 4. 1988 pribudla samostatná poliklinika I. typu v Detve OÚNZ Zvolen, schválená Odborom zdravotníctva ONV Zvolen č. 526/88-32 zo dňa 31. 3. 1988.

V OÚNZ Senica došlo v súvislosti s aktualizáciou organizačných poriadkov okresných ústavov národného zdravia k organizačným zmenám vo zvláštnych detských zariadeniach. Zmeny boli uskutočnené na základe uznesenia č. 200 z 31. 7. 1987 Radou ONV Senica podľa § 41 Vyhlášky 6/86. Zo 4 detských domovov s 246 miestami a zo 4 Dojčenských ústavov s 212 miestami vznikli 2 detské domovy pre deti od 1 do 3 rokov s počtom miest 125, 2 detské domovy pre deti do 3 rokov s počtom miest 171 a 3 Dojčenské ústavy s počtom miest 162. Celkový počet miest 458 v tejto kategórii zvláštnych zariadení pre deti zostal bez zmeny. V zmysle rozdielnej kategorizácie bol upravený plán.

V hlavnom meste SSR v Bratislave boli dňom 15. 11. 1988 reprofelizované bývalé jasle na ul. Jaburkovej na Denné sanatórium pre deti s poruchami výživy s kapacitou 56 miest.

V OÚNZ Banská Bystrica bolo zriadené dňa 19. 9. 1988 Denné sanatórium pre choroby dýchacích ciest v Hrochoti s kapacitou 12 miest. Sanatórium pre deti má celotýždennú prevádzku.

V priamo riadených organizáciách MZSV SSR v roku 1988 neboli žiadne organizačné zmeny.

Rozvoj siete

Medzi hlavné ukazovatele, ktoré sa sledujú v sieti zdravotníckych zariadení, patria počty lekárskeho miest a počty postelí.

Celkový počet lekárskeho miest (vrátane miest dentistov) v rezorte zdravotníctva SSR sa v roku 1988 zvýšil o 213,68, t. j. o 1,3 %. V sledovanom roku bolo 17 017,58 lekárskeho miest (v roku 1987 16 803,90), v tom v zariadeniach spravovaných NV 16 072,91 (15 878,80) a v organizáciách priamo riadených MZSV SSR 944,67 (925,10).

V územnej a závodnej ambulantnej starostlivosti, spravovanej NV bol počet lekárskeho miest vyšší o 105,72, z toho v územnej ambulantnej starostlivosti o 74,28 a v závodnej ambulantnej starostlivosti o 31,44.

V špecializovanej príprave pre odbor všeobecného lekárstva znížili sa lekárske miesta o 22,69, t. j. zo 157,40 v roku 1987 na 134,71 v roku 1988. Podiel lekárskeho miest ambulantnej starostlivosti vrátane lekárskeho miest v špecializovanej príprave pre odbor všeobecného lekárstva na celkovom počte lekárskeho miest v rezorte zdravotníctva predstavuje 57,4 % (v roku 1987 to bolo 57,6 %).

V zdravotníckych zariadeniach, spravovaných NV vzrástol počet lekárskeho miest územných a závodných v odbore všeobecného lekárstva o 5,22 na 2 300,07 v roku 1988 (v predchádzajúcom roku 2 294,85), v tom v závodnej ambulancii sa počet zvýšil o 6,81, kým v územnej ambulantnej činnosti bol pokles o 1,59 lekárskeho miest.

Postelový fond v rezorte zdravotníctva MZSV SSR vzrástol v porovnaní s minulým rokom z 58 583 na 59 005 postelí, t. j. o 422 postelí s indexom 100,7.

Nemocnice — spravované NV.

Počet nemocníc v roku 1988 sa zvýšil oproti roku 1987 o 1 nemocnicu I. typu v OÚNZ Humenné, kde reprofiliáciou Územnej polikliniky v Medzilaborciach vznikla Nemocnica s poliklinikou. Celkový počet územných nemocníc s poliklinikou bol v roku 1988 74 (v roku 1987 — 73), kým závodné NsP zostali bez zmeny. Nemocnice vrátane spoločných vyšetrovacích a liečebných zložiek mali v porovnaní s rokom 1987 prírastok 281 postelí. Bolo novozriadených 843 postelí a 562 bolo zrušených. Celkový počet postelí 38 280 v roku 1987 sa zvýšil na 38 561 v roku 1988.

Novozriadené: V OÚNZ Levice pribudli 4 postele na neurologickom oddelení JIS a v OÚNZ Nové Zámky 8 postelí na novorodeneckom oddelení. V KÚNZ Bratislava bolo delimitovaných 64 postelí z Fakultnej nemocnice z oddelenia plastickej chirurgie do Ústavu kardiovaskulárnych chorôb. V OÚNZ Trnava v dôsledku organizačných zmien 171 postelí bolo preradených z nemocnice Trnava do nemocnice Piešťany. V OÚNZ Považská Bystrica pribudli rekonštrukciou 4 postele na oddelení ARO. V OÚNZ Poprad pribudlo 35 postelí na internom oddelení, ktoré sa taktiež získali rekonštrukciou. V OÚNZ Prešov sa postelový fond zvýšil o 366 postelí s účelovou výstavbou (chirurgické 120, ARO 15, gynekologicko-pôrodnické 80, neurologické 33, očné 6, ortopedické 2, traumatologické 60 a urologické oddelenie 60 postelí). V OÚNZ Stará Ľubovňa pribudlo 30 postelí rekonštrukciou. V OÚNZ Vranov-n/Topľou výstavbou nového interného pavilóna sa zvýšila kapacita o 30 postelí na doliečovacom oddelení. OÚNZ Michalovce na neurologickom oddelení zvýšil počet postelí o 6 usporiadaním nepostelových oddelení a v KÚNZ Košice po ukončení rekonštrukcie ortopedického oddelenia pribudlo 40 postelí.

Úbytky postelí: Z KÚNZ Bratislava plastickej chirurgie bolo delimitovaných 64 postelí do Ústavu kardiovaskulárnych chorôb. Z OÚNZ Trnava bolo preradených 171 postelí do nemocnice Piešťany. Na očnom oddelení znížil sa stav postelí v dôsledku rekonštrukčných prác o 12. V OÚNZ Prešov počas rekonštrukcie nemocnice sa znížil stav postelí o 230, a to na chirurgii o 102, ARO o 8, na traumatológii o 60 a neurológii o 60.

V organizáciách priamo riadených MZSV SSR pribudlo 186 postelí: vo Výskumnom ústave reumatických chorôb v Piešťanoch 20 postelí, v Endokrinologickom ústave v Ľubochni 21 postelí a v Liečebnom ústave Šamorín - Čilistov 145 postelí (na detskom oddelení). V Štátnom ústave národného zdravia v dôsledku rekonštrukčných prác ubudlo 28 postelí v Liečebni Horný Smokovec.

V štátnych kúpeľných ústavoch ubudlo v roku 1988 v správe kúpeľných podnikov 101 postelí: V Sliachi bolo vyradených 7 postelí, v Lúčkach 62 postelí, v Novom Smokovci 20 postelí a v Bardejove 12 postelí. Pribudlo 12 postelí v Piešťanoch a 4 posteľe v Račejských Tepliciach.

Pôrodnice, psychiatrické liečebne, liečebne TARCH, nočné sanatóriá ako aj liečebne pre dlhodobé chorých a ozdravovne nezaznamenali v porovnaní s minulým rokom žiadne zmeny.

V **odborných liečebných ústavoch** nastali zmeny v počte denných sanatórií. V roku 1988 sa ich počet zvýšil na 11 a pribudlo spolu 68 postelí: V Hl. m. SSR Bratislava začalo činnosť dňom 15. 11. 1988 Denné sanatórium pre deti s poruchami výživy s počtom postelí 56. OÚNZ Banská Bystrica zriadil 19. 9. 1988 Denné sanatórium (v budove územných jaslí) pre choroby dýchacích ciest v Hrochotí s počtom miest 12. Sanatórium pre deti v Hrochotí má týždennú prevádzku. **Vo zvláštnych detských zariadeniach** boli uskutočnené len organizačné zmeny.

Jasle: Počet detských jaslí v rezorte zdravotníctva sa znížil v porovnaní s minulým rokom o 9 na 667 v roku 1988 (11 novozriadených a 20 zrušených). Pribudlo 536 jaselských miest a 1 056 bolo zrušených. Celkový úbytok činil v roku 1988 520 jaselských miest. V spoločných zariadeniach jasle—materská škola v rezorte školstva vzrástol počet zariadení zo 610 na 650 a počet miest z 21 656 na 22 870, t. j. celkový prírastok jaselských miest v rezorte školstva bol 1 214 miest (pribudlo 48 jaslí s počtom miest 1 715 a ubudlo 8 jaslí s počtom miest 501).

Počet **mikrojaslí** sa znížil v sledovanom období oproti roku 1987 zo 61 na 58 a počet miest z 334 na 305, celkový úbytok bol 29 miest.

Počet zariadení **krajských a okresných hygienických staníc** je bez zmeny oproti roku 1987.

V **sieti lekárenskej služby** v porovnaní s rokom 1987 nastali nasledovné zmeny: V roku 1988 pribudla 1 lekáreň v NsP Medzilaborce okres Humenné, kde bola pri nemocnici zriadená lekáreň I. typu. V poliklinike Vranov nad Topľou bola dňom 1. 1. 1988 reprofiltovaná lekáreň I. typu na lekáreň II. typu. Skutočný počet lekární je 439, v tom I. typ 305, II. typ 109 a III. typ 25. Do plnenia plánovaného počtu 443 lekární chýbajú 4 lekárne a to: v ÚNZ Hl. m. SSR Bratislava 1 lekáreň a v Stredoslovenskom kraji 3 lekárne: v OÚNZ Banská Bystrica 1 a v OÚNZ Zvolen 2. Zvýšil sa počet **výdajní liekov vedených lekárnikom** z 85 na 90, **výdajní zdravotníckych potrieb** z 25 na 28, **skladov zdravotníckeho materiálu** zo 43 na 44 a **výdajní liekov vedených lekárom** zo 183 na 187. Ostatné zariadenia sú bez zmeny: **výdajne liečivých rastlín 2, výrobnia liečiv 1, výrobné infúzných roztokov 6 a zberná služba receptov 2.** Znížil sa počet **laboratórií pre kontrolu liečiv** oproti roku 1987 z 5 na 4 laboratória v roku 1988.

Územné zdravotnícke obvody: Počet stanovených územných zdravotníckych obvodov sa zvýšil z 1 413 na 1 417 (9 bolo novozriadených a 5 obvodov bolo zrušených).

Novozriadené: V Hl. m. SSR Bratislava boli zriadené 2 územné zdravotnícke obvody, v ÚOZS Devínska Nová Ves, v ÚOZS Lúky - Buďonného č. 29. V Západoslovenskom kraji v OÚNZ Nové Zámky a v OÚNZ Nové Zámky na ul. Nábřežie III. obvod. V Stredoslovenskom kraji to bol 1 územný zdravotnícky obvod Oščadnica II. a vo Východoslovenskom kraji boli otvorené 4 územné zdravotnícke obvody a to: MÚNZ Košice - Ťahanovce, v OÚNZ Prešov - Šváby XXI. a Šváby XXII. a v OÚNZ Rožňava - Sídliisko Juh.

Zrušené: Hl. m. SSR Bratislava — NV Primaciálne nám. 1, Západoslovenský kraj — OÚNZ Senica n/Myjavou (Holič), Stredoslovenský kraj — OÚNZ Rimavská Sobota (Konrádovce), OÚNZ Žiar nad Hronom — Antol a Východoslovenský kraj — OÚNZ Humenné (Humenné).

V sieti zariadení **územnej ambulantnej starostlivosti** bolo ku koncu roka 41 samostatných územných polikliník, 654 územných obvodných zdravotníckych stredísk, 137 územných lekárskeho staníc, 11 ženských poradní a 497 detských poradní. Ku koncu roku 1988 boli v SSR **2 závodné nemocnice s poliklinikou**, 10 samostatných závodných polikliník, 545 obvodných závodných zdravotníckych stredísk a 309 závodných lekárskeho staníc.

ČINNOSŤ ZDRAVOTNÍCKYCH ZARIADENÍ

V ambulantných zariadeniach liečebno-preventívnej starostlivosti odpracovali v roku 1988 v územných a závodných zdravotníckych zariadeniach spolu 19 126 tisíc hodín. V porovnaní s predchádzajúcim rokom je to o 311 tisíc hodín viac, čo predstavuje vzrast o 1,6 %.

Z celkového počtu odpracovaných hodín pripadá 80,1 % na územnú starostlivosť a 19,9 % na závodnú starostlivosť.

Lekári v územných a závodných zdravotníckych zariadeniach poskytli úhrnom 77 094 tisíc ošetrení—vyšetrení. Je to o 1 708 tisíc ošetrení viac ako v predchádzajúcom období. Z celkového počtu pripadlo na návštevnú službu 1 490 tisíc ošetrení—vyšetrení. Oproti roku 1987 je to o 90 tisíc menej.

V územných a závodných zdravotníckych zariadeniach odpracovali dentisti úhrnom 41 tisíc hodín a poskytli 78 tisíc ošetrení—vyšetrení. Oproti roku 1987 poklesol objem prác dentistov, čo do počtu hodín o 4 %, čo do počtu ošetrení o 16,9 %.

Na úseku oddelení všeobecného lekárstva územní lekári odpracovali úhrnom 2 393 tisíc hodín. Je to o 18 tisíc hodín menej ako v roku 1987. Vykonalí 13 662 tisíc ošetrení — vyšetrení, čo je o 17 tisíc menej ako v predchádzajúcom roku. Celkový podiel návštev územných obvodných lekárov vykonaných v byte z celkového počtu poskytnutých ošetrení činí 5,6 %.

Závodní lekári odpracovali úhrnom 2 032 tisíc hodín, čo je nárast o 46 tisíc (2,3 %) hodín. Počet ošetrení—vyšetrení bol 11 839 tisíc, čo znamená nárast o 239 tisíc hodín (2,1 %).

Lekári v lekárenskej službe prvej pomoci odpracovali spolu 1 387 tisíc hodín. V porovnaní s rokom 1987 je to nárast o 15 tisíc (1,1 %) a poskytli spolu 2 651 tisíc ošetrení—vyšetrení, čo je nárast o 94 tisíc (3,7 %). Z toho v návštevnej službe poskytli 413 tisíc ošetrení—vyšetrení, čo je pokles o 35 tisíc (7,8 %).

Pracovníci dozoru nad dodržiavaním liečebného režimu práceneschopných odpracovali 240 tisíc hodín. V porovnaní s minulým rokom je to zníženie o 8 tisíc hodín (3 %). Celkový počet vykonaných kontrol týchto pracovníkov bol 317 tisíc. Pri kontrolách bolo zistených 13 056 porušení liečebného režimu, t. j. u 4,1 % všetkých kontrolovaných 53,3 % v roku 1987).

Najvyšší počet hodín odpracovaných lekármi v územných a závodných zariadeniach na 100 obyvateľov vykazujú lekári v detských oddeleniach (155,6), dorastoví lekári (94,3), obvodní územní a závodní lekári (64,5) a ženský lekári (29,3).

Počet ošetrení—vyšetrení, ktoré poskytli lekári v územných a závodných zariadeniach ambulantnej starostlivosti na 100 obyvateľov, bol v roku 1988 najvyšší na detských oddeleniach (1 176), na dorastových (612,8), u obvodných územných a lekárov (471,1) a na ženských oddeleniach (148,6).

V psychiatrických oddeleniach polikliník a protialkoholických poradniach lekári odpracovali 307 tisíc hodín. V porovnaní s rokom 1987 je to nárast o 9 tisíc hodín (3,1 %).

Počet ošetrovaných predstavoval 755 tisíc, z čoho bolo prvých vyšetrení 127 tisíc a z toho u detí 16 tisíc. Celkový počet vyšetrení sa zvýšil o 18 tisíc (2,4 %).

Počet evidovaných pacientov v protialkoholických poradniach na začiatku sledovaného obdobia bol 117 963, na konci 123 056, čo v porovnaní s minulým rokom znamená zvýšenie počtu evidovaných pacientov o 5 093 (4,3 %). Počet hodín odpracovaných lekármi v protialkoholických poradniach bol 36 492, čo je oproti predchádzajúcemu roku vzrast o 6 182 (20,4 %). Počet vyšetrení—ošetrení 219 994, v porovnaní s minulým rokom vzrástol o 16 455.

V detských oddeleniach polikliník a obvodnej starostlivosti detského lekára odpracovali v úhrne 2 141 tisíc hodín, o 50 tisíc (2,4 %) viac ako v roku 1987. Počet hodín odpracovaných v ordinácii v preventívnej starostlivosti sa znížil o 4 761 hodín (1,8 %) oproti predchádzajúcemu roku. V liečebnej starostlivosti vzrástol počet hodín oproti roku 1987 o 1 440 (0,1 %).

Počet ošetrovaných—vyšetrení vzrástol z 13 139 tisíc na 13 624 tisíc, čo znamená zvýšenie o 485 tisíc (3,7 %).

Štruktúra priemerného počtu u preventívnych a liečebných vyšetrení detí bola nasledovná:

		1987	1988
na 100 detí do 1 roku	počet preventívnych vyšetrení	1 104	1 051
	počet liečebných vyšetrení	1 272	1 285
na 100 detí 1—5 roč.	počet preventívnych vyšetrení	174	165
	počet liečebných vyšetrení	997	1 007
na 100 detí 6—14 roč.	počet liečebných vyšetrení	548	565

Priemerný počet preventívnych vyšetrení na 100 detí do 1 roku, 1 až 5 ročných a spolu v roku 1988 v porovnaní s minulým rokom poklesol.

Mierny vzostup zaznamenala relácia liečebných vyšetrení na 100 detí všetkých vekových kategórií. Celkom bolo každé dieťa v roku 1988 liečebne vyšetrené 7,7 krát, v roku 1987 7,6krát. Najväčší počet liečebných vyšetrení na 100 detí 0—14 ročných vykazuje Východoslovenský kraj 796 a do 1 roku 1 432, 1—5 ročných 1 024, 6—14 ročných 572.

V školskej zdravotníckej službe za školský rok 1988/1989 bolo odpracovaných školskými lekármi 276 307 hodín. Je to pokles o 11 217 (3,9 %) hodín. Školské zdravotné sestry odpracovali v školskom roku 1988/1989 spolu 435 083 hodín, čo je pokles o 17 980 (4 %) oproti školskému roku 1987/1988.

Percento detí systematicky vyšetrených na materských školách (z celkového počtu zapísaných detí) bolo 88,8 %, na základných školách 89,5 %.

Na 1 lekárske miesto pripadlo v školskom roku 1988/1989 4 334 detí. Počet detí na 1 školskú sestru vzrástol oproti roku 1987/1988 z 4 512 na 4 696. Najvyšší počet detí na 1 lekárske miesto a na 1 školskú zdravotnú sestru vykazuje Východoslovenský kraj.

Ženské oddelenie polikliník a obvodnej starostlivosti ženského lekára vykázali za rok 1988 túto skutočnosť: do starostlivosti bolo prijatých 87 199 tehotných žien, o 1 335 (1,5 %) žien menej ako v roku 1987. Počet žien prijatých do evidencie IV. mesiaca tehotnosti bol nižší o 3 516 (4,1 %). Počet lekárskeho vyšetrení (ošetrení) sa zvýšil o 76 tisíc, z nich počet vyšetrení:

- a) tehotných sa zvýšil o 6 468
- b) gynekologických preventívnych (depistáž) sa zvýšil o 282
- c) preventívnych (dispenzárných) sa zvýšil o 34 468
- d) ostatných gynekologických preventívnych sa zvýšil o 34 413.

Ukazovateľ počtu lekárskeho vyšetrení tehotných na jednu novopriatú tehotnú sa zvýšil z 11,9 na 12,1. Percento preventívnych prehliadok z počtu gynekologických prehliadok sa zvýšilo z 28,6 na 29,1 %.

V starostlivosti o chrup odpracovali lekári a dentisti 4 612 tisíc hodín, čo predstavuje zvýšenie o 83 tisíc hodín (2 %) oproti roku 1987.

Z celkového počtu odpracovaných hodín v ordinácii nastal pokles o 52 tisíc (1,3 %). Relácia počtu obyvateľov pripadajúcich na 1 lekárske (dentistické) miesto predstavuje vzrast z 2 050 na 2 077, počet protetických výrobkov na 1 pracovné miesto zubného laboranta z 566 na 581.

Na 100 prác z drahých kovov v roku 1988 pripadá 174,8 prác z náhradných kovov.

V telovýchovno-lekárskeho oddeleniach odpracovali lekári 136 358 hodín. Počet odpracovaných hodín zdravotnými sestrami je 150 172. Počet vyšetrení (ošetrení) bol pri základných kontrolných prehliadkach a konziliárnych 149 704. Oproti roku 1987 nastalo zvýšenie o 10 277 (7,4 %) hodín.

Vo vrcholovom športe odpracovali lekári 38 236 hodín. V porovnaní s rokom 1987 je to nárast o 3 096 (8,8 %) hodín. Počet hodín odpracovaných zdravotnými sestrami bol 31 000, čo je tiež zvýšenie o 2 225 (7,7 %) hodín oproti minulému roku.

Nemocnice v SSR disponovali koncom roku 1988 celkom s 4 321,09 lekárskeho miestami a 39 092 posteľami.

Využitie skutočnej posteľovej kapacity (t. j. využitie postelí v %) v SSR spolu pokleslo z 83,2 % na 82,5 %. Tento pokles bol zaznamenaný vo všetkých krajoch s výnimkou Východoslovenského kraja. Priemerná ošetrovacia doba v roku 1988 činila v SSR 13,2 dňa. V roku 1987 činila 13,3 dňa. Oproti roku 1987 sa predlžil prestoj postelí schopných prevádzky z 2,7 na 2,8 dňa.

Oddelenia interné II. doliečovacie, detské, chirurgické, plastickej chirurgie, očné, kožné a geriatrické zaznamenali pokles počtu postelí. Zatiaľ, čo oddelenia interné, tuberkulózy a respiračných nemocí, nervové, ženské, anesteziologicko-resuscitačné, ortopedické, urologické, traumatologické, rehabilitačné, novorodenecké a kardiovaskulárnej chirurgie zaznamenali prírastky počtu postelí.

V pôrodnickej starostlivosti oproti predchádzajúcemu roku vzrástla relácia potratov zo 100 všetkých pôrodov, hlásených potratov a mimomaternicových tehotností zo 40,1 % na 41 %. Mimomaternicová tehotnosť stúpla z 0,6 % na 0,7 %. Zo 100 ústavných pôrodov bolo 32,7 % s použitím psychoprofylaxie a oproti roku 1987 sa ich počet znížil o 1,1 %. Zo 100 ústavných pôrodov bol nárast operačných (bez operácií v III. dobe) z 8,6 % na 9,2 %.

V diabetologických poradniach koncom roku 1988 bolo 75,51 lekárskeho miest a 102,70 stredných zdravotníckych pracovníkov. Lekári v poradniach odpracovali 146 801 hodín, čo je o 6 763 hodín (4,8 %) viac ako v roku 1987. Z toho v zariadeniach sa počet hodín zvýšil o 421 hodín na 124 103. Strední zdravotníckí pracovníci odpracovali 189 949 hodín, čo predstavuje zvýšenie o 11 349 (6,4 %) hodín, z toho v zariadeniach 166 211, čo predstavuje zníženie o 3 600 (2,1 %) hodín oproti roku 1987. Na konci roka 1988 bolo v evidencii 180 357 diabetikov. Oproti roku 1987 je to vzrast o 8 547 (5 %) diabetikov. Relácia počtu liečených diabetikov na 100 tisíc obyvateľov sa zvýšila z 3 289,6 na 3 426,5.

V oddeleniach klinickej biochémie bolo vykonaných 44 599 367 vyšetrení, čo je o 9 120 tisíc vyšetrení viac ako v roku 1987. Počet vyšetrení na 1 laboranta sa zvýšil z 27 173 na 34 734 a na jedného obyvateľa zo 6,79 na 8,49. Celkový počet pracovných miest sa zvýšil z 2 126,74 na 2 184,23. Počet lekárskeho miest vzrástol zo 115,11 na 123,38. Počet zdravotníckych laborantov z 1 305,67 na 1 322,08.

V oddeleniach (pracoviskách) nukleárnej medicíny sa počet lekárskeho miest zvýšil z 26,14 na 32,14. Počet stredných zdravotníckych pracovníkov sa zvýšil zo 78,00 na 81,00

oproti minulému roku. Úhrnom bolo vykonaných 275 660 vyšetrení, čo je o 20 525 vyšetrení viac ako v roku 1987. Z toho rádiolozotopových vyšetrení in vivo bolo 26 285, čo je zvýšenie o 1 932 a in vitro 249 375, čo je nárast o 18 593 oproti minulému roku.

V rádiodiagnostických oddeleniach sa počet lekárskych miest zvýšil z 293,99 na 296,76. Počet pracovných miest rádiodiagnostických laborantov sa zvýšil tiež z 1 129,59 na 1 135,58. U ostatných zdravotníckych pracovníkov sa zvýšil počet pracovných miest z 436,06 na 481,87. Počet rádiodiagnostických vyšetrení úhrnom predstavoval 4 645 900, čo je o 114 794 vyšetrení viac ako v roku 1987.

V rehabilitačných oddeleniach sa v porovnaní s minulým rokom zvýšil počet lekárskych miest zo 193,09 na 205,31. Tiež sa zvýšil počet pracovných miest rehabilitačných pracovníkov z 1 167,80 na 1 186,72. Počet ostatných zdravotníckych pracovníkov sa zvýšil zo 466,32 na 511,30. Počet evidovaných pacientov sa zvýšil o 17 611. Vstupných vyšetrení bolo 384 431, čo predstavuje nárast o 11 347. Kontrolných vyšetrení bolo 562 619, čo je o 55 951 vyšetrení viac ako v roku 1987.

V patologicko-anatomických oddeleniach bolo vykonaných 12 444 pitiev, čo je pokles oproti minulému roku o 541 pitiev. Počet patologicko-anatomických oddelení sa v porovnaní s rokom 1987 nezmenil — 37 oddelení. Počet lekárskych miest vzrástol zo 128,71 na 128,91. Percento pitvaných z počtu zomrelých sa znížilo z 25,1 na 23,7 %.

V súdno-lekárskych oddeleniach narástol počet pracovných miest u lekárov z 33,43 na 34,43; počet miest zdravotných laborantov sa znížil zo 68,00 na 67,00; počet pitievnych laborantov sa nezmenil s porovnaním roku 1987 — 5,00; počet sanitárov sa zvýšil zo 16,00 na 16,50. Počet vykonaných zdravotníckych pitiev vzrástol zo 4 820 na 4 938, čo predstavuje o 118 zdravotných pitiev viac ako v roku 1987.

V odborných liečebných, výskumných a ostatných ústavoch sa percento využitia postelí zvýšilo nasledovne: v nočných sanatóriách zo 79,2 % na 90,8 %, v detských domovoch do 3 rokov zo 74,6 % na 76,9 %, v detských domovoch od 1 do 3 rokov z 88,9 % na 90,6 %, v kojeneckých ústavoch z 81,6 % na 82,2 %, v psychiatrických liečebniach z 88 % na 88,2 %, v rádioterapeutických ústavoch z 90,6 % na 91,0 %, v ozdravovniach z 97,6 % na 97,7 %. K zníženiu percenta využitia postelí došlo: v liečebniach TBC a respiračných chorôb z 92,6 % na 92,1 %, v liečebniach pre dlhodobu chorých z 86,3 % na 85,8 %, v Rehabilitačnom ústave Kováčová zo 78,7 % na 48,4 %, v denných sanatóriách z 90,7 % na 84,9 %, v Endokrinologickom ústave Ľubochna zo 77,5 % na 72,2 %, v ústavoch ved. výsk. a vývojovej základne z 90,5 % na 84,2 %.

V činnosti zdravotných sestier pre starostlivosť o starých a dlhodobo chorých občanov v územných zdravotníckych obvodoch odpracovali zdravotné sestry 967 279 hodín, čo je vzrast o 30 378 hodín. Počet ošetrení—vyšetrení v návštevnej službe bol 938 262, čo je nárast o 54 395. Počet pracovných miest sa oproti roku 1987 zvýšil zo 668,18 na 693,53. Počet odpracovaných hodín na 1 pracovné miesto sa v porovnaní s minulým rokom znížil z 1 402 na 1 395. Počet vyšetrení v návštevnej službe na 1 pracovné miesto vzrástol z 1 323 na 1 353.

V záchranej a dopravnej zdravotníckej službe sa v roku 1988 počet prevozov chorých sanitnými autami znížil o 8 862 (0,8 %) a počet prevezených chorých sa taktiež znížil o 20 004 (0,9 %) oproti roku 1987.

Sanitné autá najazdili 58 578 tisíc km, čo je o 1 356 tis. km viac ako v predchádzajúcom roku. Počet prevezených chorých na 100 obyvateľov v roku 1988 sa znížil zo 42,8 na 41,9.

KÚPEĽNÁ STAROSTLIVOSŤ

V roku 1988 bolo v kúpeľných organizáciách SSR 10 942 postelí. Ich počet sa oproti roku 1987 znížil o 85 postelí, t. j. 0,8 %. Úbytok postelí bol zaznamenaný z dôvodu vyradenia objektu (rekonštrukcia), v kúpeľoch Korytnica 62 postelí, v Štôse objekt Bratislava 20 postelí, v Sliachi 7 postelí a v Bardejove 12 postelí.

Prírastok postelí bol zaznamenaný v dôsledku reprofilizácie a organizačných zmien v kúpeľoch Piešťany 12 postelí a Ražejcké Teplice 4 poste.

Percento využitia postelí sa znížilo o 1,9 % v porovnaní s rokom 1987 — 97,1; v roku 1988 — 95,23.

Počet lekárskeho miest sa zvýšil o 1,87, t. j. o 0,39 % v porovnaní s rokom 1987.

Počet postelí pripadajúcich na 1 lekárske miesto sa znížil o 0,51, t. j. o 0,1 %.

V roku 1988 sa liečilo v kúpeľoch 151 489 ústavných pacientov. Ich počet sa znížil oproti roku 1987 o 1 620, t. j. o 1,06 %.

Počet liečených poistencov sa zvýšil oproti roku 1987 o 402, t. j. 0,5 %, liečených členov JRD sa znížil oproti roku 1987 o 72, t. j. 1,1 %, liečených dôchodcov a umelcov o 530, t. j. 2,4 %. Počet platiacich pacientov - tuzemcov sa znížil oproti roku 1987 o 693, t. j. o 11,2 %.

Počet pacientov - cudzincov sa znížil oproti roku 1987 o 281, t. j. 1,5 %.

Celkový počet ošetrovacích dní sa znížil oproti roku 1987 o 33 060, t. j. o 0,9 %.

V ambulantnej liečbe v porovnaní s rokom 1987 sa zvýšil počet pacientov z verejných prostriedkov o 564, t. j. 4,4 %.

Zvýšenie nastalo aj u platiacich pacientov tuzemcov o 321, t. j. 1,7 %. Zníženie bolo zaznamenané oproti roku 1987 u pacientov - cudzincov o 96, t. j. o 5,2 %.

Ambulantná liečba v roku 1988 zaznamenala vzrast o 789 pacientov, t. j. o 2,3. Celkový počet liečebných výkonov bol 9 665 637 v roku 1988 a oproti roku 1987 sa zvýšil o 291 582, t. j. 3,1 %.

Z posteľového fondu v kúpeľných liečebniach pre dospelých a dorast bola väčšia časť 52,7 % vyhradená pre choroby pohybových ústrojov. Pre choroby tráviaceho ústrojenstva 11,8 %, choroby dýchacích ciest 11,2 %, choroby obehových ústrojov 9,9 %, choroby ženského 4,7 %, kožné 2,4 % a nervové 2,3 %. Ostatné indikačné skupiny chorôb boli zastúpené od 1,8—0,6 % posteľami z celkového počtu.

V detských kúpeľných liečebniach v SSR bolo v roku 1988 odliečených 8 603 detí. V porovnaní s rokom 1987 počet detí sa zvýšil o 163, t. j. o 1,9 % a počet ošetrovacích dní sa zvýšil o 2 386, t. j. o 0,5 %.

Poradie v počte zastúpenia posteľového fondu v kúpeľných liečebniach pre deti podľa indikácií je nasledovné: 48,7 % postelí bolo vyradených pre nešpecifické choroby dýchacích ciest, 24,3 % postelí pre choroby pohybových ústrojov, 8,7 % pre choroby obehového ústrojenstva, 7,4 % pre choroby kožné, 6,3 % pre choroby tráviaceho ústrojenstva a 4,6 % pre choroby nervové.

Celkový počet postelí v detských liečebniach v porovnaní s rokom 1987 sa znížil z 1 407 na 1 405 v roku 1988, t. j. o 0,1 %.

NÁKLADY (VÝDAVKY)

V roku 1988 dosiahli celkové výdavky na zdravotníctvo v SSR 11 211 649 tis. Kčs, oproti roku 1987 sa zvýšili o 8,1 %. V prepočte na 1 obyvateľa pripadá 2 135,45 Kčs, t. j. o 150,57 Kčs viac ako v roku 1987.

Z celkových výdavkov pripadá na zdravotnícke rozpočtové organizácie spravované národnými výbormi 91,5 % a na rozpočtové organizácie riadené Ministerstvom zdravotníctva a sociálnych vecí SSR 8,5 %.

V zdravotníckych rozpočtových organizáciách, spravovaných národnými výbormi sa celkové výdavky z 9 583 253 tis. Kčs zvýšili na 10 255 742 tis. Kčs, t. j. o 7,0 % a neinvestičné výdavky z 8 676 352 tis. Kčs na 9 248 620 tis. Kčs, t. j. o 6,6 %.

Z neinvestičných výdavkov pripadá v percentách na:

	1987	1988
mzdové prostriedky	40,0	39,0
lieky	20,7	21,5
špeciálny zdravotnícky materiál	8,5	8,2
údržbu	7,2	8,2
ostatné vecné výdavky	23,6	23,1

Z úhrnných prevádzkových nákladov v zdravotníckych rozpočtových organizáciách, spravovaných národnými výbormi pripadá na nemocnice a ambulancie starostlivosť 80,3 %.

V nemocniciach sa prevádzkové náklady zvýšili z 3 443 864 tis. Kčs na 3 619 892 tis. Kčs, t. j. o 5,1 % a tvoria 38,0 % z celkových prevádzkových nákladov. Na 1 posteľ z nich pripadá 93 143 Kčs (o 3 827 Kčs viac ako v roku 1987) a na 1 ošetrovací deň 322,53 Kčs (čo je o 11,24 Kčs viac oproti roku 1987).

Na 1 ošetrovací deň sa v nemocniciach vynaložilo na lieky 37,06 Kčs (v roku 1987 35,21 Kčs) a na špeciálny zdravotnícky materiál 27,45 Kčs (v roku 1987 26,34 Kčs).

V ambulancnej starostlivosti sa prevádzkové náklady zvýšili z 3 788 881 tis. Kčs na 4 036 774 tis. Kčs, t. j. o 6,5 % a tvoria 42,3 % z celkových prevádzkových nákladov. Na 1 lekárske miesto z nich pripadá 422 725 Kčs (402 926 Kčs v roku 1987) a na 1 obyvateľa 768,87 Kčs (725,45 Kčs v roku 1987).

Náklady na lieky v ambulancnej starostlivosti v prepočte na 1 lekárske miesto sa zvýšili na 153 799 Kčs (141 773 Kčs v roku 1987) a na 1 obyvateľa na 279,74 Kčs (255,26 Kčs v roku 1987).

Náklady na špeciálny zdravotnícky materiál v ambulancnej starostlivosti na 1 lekárske miesto sa zvýšili zo 40 615 Kčs na 40 654 Kčs a v prepočte na 1 obyvateľa zo 73,12 Kčs na 73,94 Kčs.

LEKÁRI, DENTISTI A FARMACEUTI

Počet lekárov ku koncu roka 1988 sa znížil oproti roku 1987 o 248 (1,3 %) a dosiahol počtu 18 678.

Počet obyvateľov na jedného lekára stúpol z 277 v roku 1987 na 281 v roku 1988.

V mimoevidenčnom počte (základná vojenská služba, materská dovolenka, cudzina a iné), bolo 805 lekárov, v tom 512 žien (63,6 %), 293 mužov (36,4 %).

Počet lekárov v najfrekvencovanejších odboroch činnosti bol v roku 1988 nasledovný:

1. zuboliečiteľia 2 629 (2 609 stomatológov a 20 dentistov), t. j. 14,1 %
2. územní a závodní obvodní lekári 2 147, t. j. 11,5 %
v tom:
územní 1 768, t. j. 9,5 %
závodní 379, t. j. 2,0 %
3. pediatrii 1 857, t. j. 9,9 %
4. internisti 1 832, t. j. 9,8 %
5. gynekológovia 1 036, t. j. 5,5 %
6. chirurgovia 926, t. j. 5,0 %
7. lekári pracujúci v hygiene, epidemiológii a mikrobiológii 487, t. j. 2,6 %
8. anestezioreuscitací lekári 466, t. j. 2,5 %
9. neurológovia 439, t. j. 2,4 %

Ostatné odbory činnosti sú zastúpené pod 2,0 %.

Poradie v jednotlivých krajoch je podľa zastúpenia žien na celkovom počte nasledovné:

Hl. m. SSR Bratislava, Stredoslovenský kraj, Západoslovenský kraj, Východoslovenský kraj.

Podiel žien na celkovom počte lekárov je 52,44 %.

V jednotlivých odboroch sú ženy zastúpené nasledovne: v oftalmológii 78,8 %, v pediatrii 78,5 %, v dorastovom lekárstve 76,7 %, v klinickej hematológii a transfúznej službe 79,2 %, v kožnom lekárstve 78,0 %, vo všeobecnom lekárstve 71,4 %, v záchranej službe 58,3 %, v hygienickej a protiepidemiologickej službe 63,4 %, v psychiatrii 61,9 %, v imunológii a alergológii 75,0 %, v anesteziológii a resuscitácii 57,5 %, v stomatológii 58,6 %, závodní lekári 56,2 %, vo foniatrii 65,2 %, v rehabilitácii 59,7 %, v neurológii 59,2 %, v odbore infekčných chorôb 59,1 %, v pracovnom lekárstve 56,7 %, v lekárskej genetike 77,3 %, v internom lekárstve 50,1 %, v klinickej biochémií 50,3 %, TBC a respiračných chorôb 55,3 %, v diabetológii 67,5 %, v endokrinológii 53,8 %, v neonatológii 85,7 %, v klinickej onkológii 57,9 %, v mikrobiológii 76,0 %, v kardiológii 50,1 %, v reumatológii 61,3 %. Ostatné odbory činnosti sú zastúpené ženami pod 50,0 %.

Zastúpenie lekárov v jednotlivých vekových skupinách z celkového počtu (za ÚNZ) v roku 1988 je nasledovné:

- v skupine do 29 rokov je 1 444 lekárov (8,7 %)
- u 30—39 ročných 6 901, t. j. 41,7 %
- u 40—49 ročných 4 764, t. j. 28,8 %
- u 50—59 ročných 2 340, t. j. 14,1 %
- u 60—69 ročných 1 000, t. j. 6,0 %
- u viac ako 70 ročných 90, t. j. 0,5 %

V jednotlivých krajoch je podiel lekárov v ÚNZ na celkovom počte a ich vekové zloženie nasledovné:

1. Hl. m. SSR Bratislava — 1 710 lekárov, z toho:
 - do 29 rokov 130 lekárov, t. j. 7,6 %
 - 30—39 roční 653 lekárov, t. j. 38,2 %
 - 40—49 roční 546 lekárov, t. j. 31,9 %
 - 50—59 roční 270 lekárov, t. j. 15,8 %
 - 60—69 roční 105 lekárov, t. j. 6,1 %
 - 70 a viac roční 6 lekárov, t. j. 0,4 %
2. Západoslovenský kraj — 5 015 lekárov, z toho:
 - do 29 rokov 336 lekárov, t. j. 6,7 %
 - 30—39 roční 1 981 lekárov, t. j. 39,5 %
 - 40—49 roční 1 490 lekárov, t. j. 29,7 %
 - 50—59 roční 770 lekárov, t. j. 15,4 %
 - 60—69 roční 387 lekárov, t. j. 7,7 %
 - 70 a viac roční 51 lekárov, t. j. 1,0 %
3. Stredoslovenský kraj — 4 597 lekárov, z toho:
 - do 29 rokov 367 lekárov, t. j. 8,0 %
 - 30—39 roční 1 956 lekárov, t. j. 42,5 %
 - 40—49 roční 1 373 lekárov, t. j. 29,9 %
 - 50—59 roční 630 lekárov, t. j. 13,7 %
 - 60—69 roční 256 lekárov, t. j. 5,6 %
 - 70 a viac roční 15 lekárov, t. j. 0,3 %
4. Východoslovenský kraj — 4 466 lekárov, z toho:
 - do 29 rokov 351 lekárov, t. j. 7,9 %
 - 30—39 roční 1 947 lekárov, t. j. 43,6 %
 - 40—49 roční 1 262 lekárov, t. j. 28,3 %
 - 50—59 roční 648 lekárov, t. j. 14,5 %
 - 60—69 roční 246 lekárov, t. j. 5,5 %
 - 70 a viac roční 12 lekárov, t. j. 0,2 %

Dentisti. V roku 1988 bolo v SSR 20 dentistov. V Hl. m. SSR Bratislave nezostal ani jeden dentista, v Západoslovenskom kraji 5 (od 65 r. a viac), v Stredoslovenskom kraji 8 (od 55 r. a viac), vo Východoslovenskom kraji 7.

Farmaceuti. V roku 1988 bolo 2 647 farmaceutov. Z celkového počtu bolo 2 166 žien, t. j. 81,8 %, 481 mužov 18,2 %.

Jednotlivé vekové skupiny u farmaceutov sú zastúpené nasledovne:

- do 29 rokov počtom 410, t. j. 15,5 % z celkového počtu
- 30—39 roční počtom 1 089, t. j. 41,1 %
- 40—49 roční počtom 639, t. j. 24,1 %
- 50—59 roční počtom 377, t. j. 14,2 %
- 60—69 roční počtom 128, t. j. 4,8 %
- 70 a viac roční počtom 4, t. j. 0,2 %

Štruktúra farmaceutov podľa hlavného odboru činnosti v roku 1988:

Najviac farmaceutov pracovalo v lekárstve 1 726 (65,2 %), v organizácii a riadení farmácie 87 (3,29 %), vo farmaceutickej analytike 66 (2,49 %), v klinickej farmácii 56 (2,12 %), vo farmaceutickej technológii 47 (1,78 %), v galenickej farmácii 37 (1,4 %), vo veterinárnej farmácii 23 (0,87 %), v liečivých rastlinách 16 (0,60 %) a v ostatných odboroch 439 (16,58 %).

PRACOVNÍCI

V súvislosti so schválením zákona o organizačných zmenách v organizáciách v pôsobnosti ministerstiev a iných ústredných orgánov a o znižovaní stavu pracovníkov v týchto organizáciách došlo v I. polroku 1988 k zlúčeniu Ministerstva zdravotníctva SSR s Ministerstvom práce a sociálnych vecí SSR.

V zdravotníckych zariadeniach priamo riadených MZSV SSR nedošlo k žiadnym organizačným zmenám.

V zdravotníckych zariadeniach, spravovaných NV nastali organizačné zmeny vo Východoslovenskom kraji, kde na základe rozhodnutia VS KNV odboru zdravotníctva č. 500/1988 zo dňa 20. 5. 1988 od 1. septembra 1988 bola zriadená nová Stredná zdravotnícka škola v Košiciach. Na základe uznesenia rady ONV v Humennom č. 77/88 z 22. 4. 1988 bola zriadená od 1. 7. 1988 nová nemocnica s poliklinikou I. typu v Medzilaborciach.

Celkový počet pracovníkov — fyzických osôb v zdravotníctve Slovenskej socialistickej republiky k 31. 12. 1988 dosiahol 130 881 osôb, čo je o 2 847 osôb viac ako v predchádzajúcom roku, t. j. o 2,22 %.

V zdravotníckych službách (vrátane kúpeľov) vzrástol počet pracovníkov zo 120 111 na 122 837, čo je o 2 726 pracovníkov viac ako v predchádzajúcom roku (2,27 %), (z toho za NV zo 107 013 na 109 404). Počet pracovníkov v zdravotníckych službách predstavuje 93,85 % z celkového počtu pracovníkov v zdravotníctve (z toho za NV 83,59 %).

V odvetví zdravotníckej výroby — vrátane Výskumného ústavu liečiv pracovalo 6 838 pracovníkov, čo je 5,22 % z celkového počtu pracovníkov v zdravotníctve.

V porovnaní s minulým rokom nastal vzrast o 87 pracovníkov, čo predstavuje 1,51 %. V n. p. Medika sa stav pracovníkov zvýšil z 852 na 891, čo je 0,7 % z úhrnu všetkých pracovníkov rezortu zdravotníctva.

V projektovej organizácii Zdravoprojekt sa stav pracovníkov v porovnaní s minulým rokom znížil z 319 na 315 pracovníkov, čo je 0,24 % z celkového počtu pracovníkov v zdravotníctve.

Počet pracovníkov v zdravotníctve sa na celkovom počte obyvateľov v SSR podieľal 2,49 %.

Z celkového počtu pracovníkov v zdravotníctve je zamestnaných 101 488 žien, čo je 77,5 %. Ich počet sa oproti stavu predchádzajúceho roku zvýšil o 1 972 (1,98 %).

V celkovom počte pracovníkov nie je zahrnutých 9 736 pracovníčok, ktoré boli k 31. 12. 1988 na materskej dovolenke a tiež ženy, ktoré sú na ďalšej materskej dovolenke. Z nich v zdravotníckych službách bolo 9 005, z čoho pripadlo na zariadenia spravované NV 8 199 žien a na hospodárske organizácie 731 žien.

Po prepočítaní pracovných úväzkov na plný pracovný čas vzrástol celkový počet pracovníkov k 31. 12. 1988 v celom zdravotníctve zo 124 685 (r. 1987) na 127 204 (r. 1988)

pracovníkov, čo je o 2 519 (2,02 %) viac. Z toho v zdravotníckych službách sa zvýšil prepočítaný počet pracovníkov zo 116 762 na 119 159, čo je o 2 397 (2,05 %) viac. Z nich na zariadenia spravované NV pripadá 106 102, t. j. 83,41 % z celku.

V hospodárskych organizáciách vzrástol počet pracovníkov zo 7 923 na 8 044, čo je o 121 (1,53 %) pracovníkov viac.

Z celkového počtu lekárov 17 996 (fyzických osôb), v zdravotníckych službách malo 1 318 (7,32 %) skrátený pracovný čas a 790 (4,39 %) lekárov pracovalo nad stanovenú pracovnú dobu. Ich priemerný týždenný počet hodín predstavuje 6,98 hodín.

Koncom roka 1988 pripadalo z úhrnného počtu lekárov na zariadenia spravované NV 16 870, z nich so skráteným pracovným časom 1 081 (6,41 %), lekárov pracujúcich nad stanovenú pracovnú dobu bolo 756 (4,48 %). Ich priemerný týždenný počet hodín predstavoval 6,96 hodín.

Evidenčný prepočítaný počet pracovníkov v zdravotníctve SSR koncom roka 1988 predstavoval 127 204 pracovníkov, z toho v zdravotníckych službách 119 160 a v hospodárskych organizáciách 8 044. V celom zdravotníctve bol v roku 1988 celkový prírastok prepočítaného stavu pracovníkov 2 519, z toho v zdravotníckych službách 2 398 a v hospodárskych organizáciách 121. V zariadeniach spravovaných NV bol evidenčný prepočítaný počet pracovníkov 106 102. Predstavuje to prírastok 2 100 pracovníkov oproti roku 1988.

Evidenčný počet pracovníkov prepočítaný v zdravotníckych službách	Stav k 31. 12.		Prírastok (úbytok)	
	1987	1988	absol.	v %
Lekári	16 759	16 985	+ 226	+ 1,3
Farmaceuti	1 976	2 035	+ 59	+ 3,0
Dentisti	25	23	- 2	- 8,0
Zdravotnícki pracovníci s iným VŠ vzdelaním	23	—	- 23	.
Iní odbor. prac. zdrav.	2 599	2 806	+ 207	+ 8,0
Strední zdrav. prac.	48 566	49 402	+ 836	+ 1,7
Nižší zdrav. prac.	2 176	2 088	- 88	- 4,0
Pomocní zdrav. prac.	5 784	6 059	+ 275	+ 4,8
Spolu odbor. zdrav. pracovníci	77 908	79 398	+1 490	+ 2,9
Učiteľia	776	803	+ 27	+ 3,5
Vychovávateľia	123	121	- 2	- 1,6
Pracovníci technicko-hosp.	7 118	7 389	+ 271	+ 3,8
Prevádzkoví pracovníci	30 705	31 412	+ 707	+ 2,3
Ostatní	132	37	- 95	-72,0
Celkom	116 762	119 160	+2 398	+ 2,1

V zariadeniach spravovaných národnými výbormi pracovalo začiatkom roka 1988 16 606 lekárov (fyzických osôb). Z nich počas roka zmenilo pracovisko, odišlo zo služieb rezortu alebo inak ubudlo 1 763, čo predstavuje 10,6 % z úhrnu.

Celkový prírastok lekárov v zariadeniach spravovaných NV v roku 1988 je 1 616. Z iných zdrojov ako zo škôl bol prírastok lekárov nasledovný:

Prírastky v kategórii lekárov:

	Počet lekárov	% zo všetkých prírastkov
Príchodom z armády a z výkonu verejných funkcií	205	10,1
návrat zo škôl a kurzov	1	0,0
z domácnosti	55	2,7
príchodom z materskej dovolenky	394	19,4
plánovité prevody	61	3,0
zmena zamestnania	516	25,5
iné prírastky	384	18,9

Príčiny (zmeny) úbytky v kategórii lekárov mali túto štruktúru:

	Počet lekárov	% zo všetkých úbytkov
Do armády a k výkonu verejnej funkcie	150	8,5
odchodom do domácnosti	62	3,5
odchodom na mater. dovolenku	485	27,5
odchodom do dôchodku	106	6,0
úmrťm	43	2,4
plánovité prevody	41	2,3
zmena zamestnania	392	22,2
iné dôvody	482	27,3
odchodom do škôl a kurzov	2	0,1

V roku 1988 nastúpilo 411 nových absolventov lekárskeho fakúlt, čo je 20,3 % všetkých prírastkov lekárov.

Evidenčný počet lekárov (fyzických osôb) k 31. 12. 1988 za NV predstavuje 16 870.

V zariadeniach spravovaných NV bol prepočítaný stav farmaceutov 1 926 vo fyzických osobách. Celkový prírastok v roku 1988 bol 265 farmaceutov, z toho nástupom zo škôl a učilísk (prvý vstup do zamestnania) bolo 72, z armády a z výkonu verejných funkcií nastúpili 10 farmaceuti.

Úbytok bol 192 farmaceutov. K 31. 12. 1988 bolo evidovaných farmaceutov vo fyzických osobách 1 999.

Pohyb stredných zdravotníckych pracovníkov v zariadeniach spravovaných NV bol nasledovný: Počiatočný stav 46 314 stredných zdravotníckych pracovníkov sa zvýšil o 6 641. Ubudlo 5 842 pracovníkov, takže k 31. 12. 1988 bol konečný stav 47 113. Celkový prírastok je 799 pracovníkov.

Pohyb stredných zdravotníckych pracovníkov za NV:

	Prírastky stredných zdrav. pracovníkov - absolútne	v % z celkového počtu prírastkov
Z armády a z výkonu verej. funkcií	143	2,2
Nástupom zo škôl a učilísk (1 vstup do zamestnania)	1 967	29,6
Návratom zo škôl a kurzov (pri zamestnaní) z domácností	1	.
príchodom z materskej dovolenky	188	2,8
plánovité prevody	2 257	34,0
zmena zamestnania	70	0,0
ináč	1 376	20,7
	639	9,6

	Úbytky stredných zdrav. pracovníkov absolútne	v % z celkového počtu úbytkov
Do armády a k výkonu verej. funkcie	39	0,7
odchodom do domácnosti	138	2,4
odchodom na materskú dovolenku	3 115	53,3
odchodom do dôchodku	407	7,0
úmrťm	45	0,8
odchodom do škôl a kurzov	17	0,3
plánovité prevody	28	0,5
zmena zamestnania	1 035	17,8
ináč	1 018	17,4

Priemerná mesačná mzda v roku 1988 v celom rezorte zdravotníctva je 2 870 Kčs. Oproti roku 1987 nastal nárast o 50 Kčs. Za organizácie spravované národnými výbormi je 2 863 Kčs, oproti minulému roku nastal nárast o 49 Kčs.

ZDRAVOTNÍCKE ŠKOLSTVO

Lekárske fakulty. Na 3 fakultách v SSR (Univerzita J. A. Komenského v Bratislave — s odborními všeobecného lekárstva, detského lekárstva a stomatológie, Martin — s odborom všeobecného lekárstva a stomatológie), bolo k 30. 9. 1988 zapísaných spolu 3 058 poslucháčov čs. štátnej príslušnosti. Oproti predchádzajúcemu roku sa počet študujúcich zvýšil o 273 (9,8 %). Z celkového počtu poslucháčov bolo 1 837 žien (60,1 %).

Na lekárskych fakultách študovalo 388 cudzincov, čo bolo o 43 (12,5 %) viac ako v predošlom roku a 148 žien cudzej štátnej príslušnosti.

Do prvého ročníka bolo prijatých 682 nových poslucháčov, z toho 437 (64,1 %) žien.

Z poslucháčov čs. štátnej príslušnosti študovalo v jednotlivých odboroch 75,8 % všeobecné lekárstvo, 15,9 % detské lekárstvo a 8,3 % stomatológiu.

V školskom roku 1988/89 bolo z celkového počtu poslucháčov čs. štátnej príslušnosti 2 773 (90,7 % slovenskej národnosti, 74 (2,4 %) českej, 31 (1,0 %) ruskej a ukrajinskej, 174 (5,7 %) maďarskej, 1 (0,0 %) poľskej a 5 (0,2 %) inej národnosti.

V 1988 skončilo 409 absolventov, čo je o 54 (11,7 %) menej ako v predchádzajúcom roku. Z celkového počtu absolventov bolo 245 žien, čo je o 42 žien menej ako v roku 1987.

Výučbu zabezpečovalo 279 profesorov a docentov a 504 odborných asistentov a 790 ostatných učiteľských pracovníkov. V porovnaní s predchádzajúcim rokom bolo o 24 profesorov a docentov viac.

Farmaceutická fakulta. Na tejto fakulte bolo na začiatku školského roku 1988/89 zapísaných v dennom štúdiu 629 študujúcich čs. štátnej príslušnosti, čo predstavuje zvýšenie stavu oproti minulému roku o 18 (2,9 %) poslucháčov. Z celkového počtu študujúcich bolo 523 žien, čo je o 1 (0,2 %) menej ako v predchádzajúcom roku.

Do štúdia popri zamestnaní neboli zapísaní v škols. roku 1988/89 žiadni poslucháči, čo je oproti roku 1987 o 2 menej.

Na fakulte študovalo 38 cudzích štátnych príslušníkov, čo v porovnaní s predchádzajúcim rokom bolo o 16 viac.

Do prvého ročníka denného štúdia bolo prijatých 159 poslucháčov čs. štátnej príslušnosti (135 žien). Oproti minulému roku bol zaznamenaný pokles poslucháčov o 3 (1,9 %).

Medzi poslucháčmi čs. štátnej príslušnosti bolo 342 (54,4 %) slovenskej národnosti, 232 (36,9 %) českej, 39 (6,2 %) maďarskej, 11 (1,7 %) poľskej, 4 (0,6 %) ruskej a ukrajinskej, 1 (0,2 %) nemeckej.

V porovnaní s predchádzajúcim rokom absolvovalo v roku 1988 na farmaceutickej fakulte 123 poslucháčov, čo je o 7 (6,0 %) viac. Z nich bolo 111 (90,2 %) žien.

Vyučbu v školskom roku 1988/1989 zabezpečuje 42 profesorov a docentov, 89 odborných asistentov a 131 ostatných učiteľských pracovníkov.

Stredné zdravotnícke školy

V školskom roku 1988/1989 bolo v SSR 24 stredných zdravotníckych škôl s 315 triedami denného štúdia. V porovnaní s predchádzajúcim školským rokom sa počet škôl zvýšil o 1 a počet tried o 12.

Na týchto školách študovalo v dennom štúdiu 10 044 žiakov čs. štátnej príslušnosti, z nich bolo 9 822 (97,8 %) dievčat. V celkovom počte nie sú zahrnutí 6 cudzinci.

V štvorročnom dennom štúdiu študovalo v 294 triedach 9 467 žiakov čs. štátnej príslušnosti. Dievčat bolo 8 318, čo je 98,4 %. V porovnaní s minulým rokom počet žiakov vzrástol o 382 (4,2 %). Počet tried sa oproti minulému školskému roku zvýšil o 12.

V dvojročnom dennom štúdiu pre absolventov gymnázií študovalo v 21 triedach 577 žiakov, z nich 504 dievčat. Percento dievčat z celku bolo 87,3 %. V porovnaní s minulým rokom sa počet tried nezmenil a počet žiakov sa znížil o 56 (8,9 %).

Do prvých ročníkov denného štúdia bolo novoprijatých 2 782 žiakov, z toho 2 690 dievčat, čo je 96,7 % z celkového počtu. Stav novoprijatých žiakov oproti minulému roku sa zvýšil o 62 (2,2 %).

Do štvorročného štúdia bolo novoprijatých 2 488 žiakov, čo je nárast o 67 (2,7 %) žiakov.

Do dvojročného štúdia pre absolventov gymnázií bolo novoprijatých 504 žiakov, oproti predchádzajúcemu roku nastal pokles o 46 (8,4 %) žiakov.

V školskom roku 1988/1989 bolo v dennom štúdiu spolu 2 463 absolventov čs. štátnej príslušnosti. Celkový stav predstavoval zníženie o 108 (4,2 %) žiakov oproti minulému školskému roku.

Z celkového počtu bolo v štvorročnom odbornom štúdiu (SOŠ) 2 101 absolventov, v dvojročnom štúdiu (ŠAG) 362 absolventov.

Z celkového počtu 2 161 absolventov denného štvorročného štúdia bolo podľa študijných odborov 1 065 (50,7 %) zdravotných sestier, detských sestier 747 (35,5 %), 33 (1,6 %) diétnych sestier, 123 (5,9 %) zdravotných laborantov, 57 (2,7 %) zubných laborantov, 34 (1,6 %) rehabilitačných pracovníkov, 42 (2,0 %) farmaceutických pracovníkov.

V dvojročnom štúdiu z celkového počtu 362 absolventov bolo podľa študijných odborov 175 (48,3 %) ženských sestier, 63 (17,4 %) asistentov hygienickej služby, 93 (25,7 %) radiologických laborantov, 31 (8,6 %) ortopedických protetikov.

V školskom roku 1988/1989 bolo štúdium popri zamestnaní organizované na 11 školách, kde študovalo v 29 triedach 698 študentov, žien študovalo 635, čo je 91,0 %.

Z celkového počtu poslucháčov študovalo formou večerného štúdia v 3 triedach 74 (10,6 % z celkového počtu) študentov. Formou diaľkového štúdia v 26 triedach 619 (88,7 % z celku) a externou formou 5 (0,7 % z celku) študentov.

Zo 104 absolventov štúdia popri zamestnaní bolo 41 (39,4 %) zdravotných sestier, 44 (42,3 %) detských sestier, 18 (17,3 %) asistentov hygienickej služby, 1 (1,0 %) farmaceutický laborant.

Medzi študentami čs. štátnej príslušnosti bolo 8 917 (88,0 %) slovenskej národnosti, 53 (0,5 %) českej, 109 (1,1 %) ukrajinskej a ruskej, 1 (0,0 %) poľskej, 963 (9,6 %) maďarskej a 1 (0,0 %) inej.

K 15. 9. 1988 vyučuje na stredných zdravotníckych školách v SSR 670 interných učiteľov, z toho 579 žien (86,4 %) a 969 externých učiteľov, z nich 446 žien (46,0 %).

Počet študujúcich na stredných odborných učilištiach pre mládež, vyžadujúcu zvláštnu starostlivosť, v školskom roku 1988/1989 bolo v odbore masér 83 žiakov, z toho 37 (44,6 %) dievčat. Do 1. ročníku bolo prijatých 25 žiakov, z toho 11 dievčat.

V školskom roku 1988/1989 bolo 16 domovov mládeže. Celková posteľová kapacita (ku dňu 31. 10. 1988) v 16 domovoch mládeže bola 2 872 a počet ubytovaných žiakov bol 2 872, z toho 2 798 (97,4 % z celku) dievčat.

TABULKOVÁ ČÁST

1. ZÁKLADNÍ UKAZATELE ROZVOJE ZDRAVOTNICTVÍ

I. ZÁKLADNÍ UKAZATELE

I.1.1 Vývoj počtu obyvatel

Rok	Obyvatelstvo koncem roku			Střední stav obyvatelstva		
	muži	ženy	celkem	muži	ženy	celkem
Československá socialistická republika						
1948	5 989 210	6 349 979	12 339 189	5 989 526	6 349 459	12 338 985
1950	6 054 259	6 410 125	12 464 384	6 016 668	6 371 900	12 388 568
1955	6 412 586	6 748 956	13 161 542	6 377 590	6 714 980	13 092 570
1960	6 683 643	7 014 139	13 697 782	6 661 775	6 992 313	13 654 088
1965	6 927 697	7 266 358	14 194 055	6 910 920	7 247 777	14 158 697
1970	6 990 885	7 358 672	14 349 557	6 983 458	7 350 158	14 333 616
1975	7 238 319	7 618 849	14 857 168	7 211 283	7 590 384	14 801 667
1980	7 444 390	7 844 656	15 289 046	7 462 700	7 848 423	15 311 123
1985	7 558 152	7 961 150	15 519 302	7 547 807	7 950 724	15 498 531
1986	7 575 285	7 977 542	15 552 827	7 565 961	7 967 565	15 533 526
1987	7 592 442	7 995 047	15 587 489	7 585 364	7 987 079	15 572 443
1988 ¹⁾	7 609 844	8 014 177	15 624 021	7 602 502	8 005 681	15 608 183
Česká socialistická republika						
1948	4 314 450	4 578 730	8 893 180	4 313 105	4 579 999	8 893 104
1950	4 365 519	4 613 335	8 978 854	4 337 698	4 587 424	8 925 122
1955	4 581 316	4 823 731	9 405 047	4 562 064	4 803 905	9 365 969
1960	4 717 364	4 962 013	9 679 377	4 707 764	4 952 054	9 659 818
1965	4 755 492	5 046 795	9 802 287	4 747 364	5 037 738	9 785 102
1970	4 750 499	5 059 168	9 809 667	4 749 128	5 056 029	9 805 157
1975	4 892 252	5 201 299	10 093 551	4 876 643	5 183 723	10 062 366
1980	4 988 799	5 303 918	10 292 717	5 011 039	5 315 753	10 326 792
1985	5 018 861	5 321 474	10 340 335	5 016 376	5 320 366	10 336 742
1986	5 022 614	5 321 505	10 344 119	5 020 563	5 320 174	10 340 737
1987	5 027 374	5 323 143	10 350 517	5 026 035	5 322 799	10 348 834
1988 ¹⁾	5 033 269	5 327 211	10 360 480	5 031 677	5 326 246	10 357 923
Slovenská socialistická republika						
1948	1 674 760	1 771 249	3 446 009	1 676 421	1 769 460	3 445 881
1950	1 688 740	1 796 790	3 485 530	1 678 970	1 784 476	3 463 446
1955	1 831 270	1 925 225	3 756 495	1 815 526	1 911 075	3 726 601
1960	1 966 279	2 052 126	4 018 405	1 954 011	2 040 259	3 994 270
1965	2 172 205	2 219 563	4 391 768	2 163 556	2 210 039	4 373 595
1970	2 240 386	2 299 504	4 539 890	2 234 330	2 294 129	4 528 459
1975	2 346 067	2 417 550	4 763 617	2 334 640	2 404 661	4 739 301
1980	2 455 591	2 540 738	4 996 329	2 451 661	2 532 670	4 984 331
1985	2 539 291	2 639 676	5 178 967	2 531 431	2 630 358	5 161 789
1986	2 552 671	2 656 037	5 208 708	2 545 398	2 647 391	5 192 789
1987	2 565 068	2 671 904	5 236 972	2 559 329	2 664 280	5 223 609
1988 ¹⁾	2 576 575	2 686 966	5 263 541	2 570 825	2 679 435	5 250 260

¹⁾ Předběžné údaje

1. ZÁKLADNÍ UKAZATELE.

1.1.2 Věkové složení obyvatelstva podle výsledků sčítání lidu v letech 1950 a 1980 a k 31. 12. 1987 v procentech celku

Věková skupina	Sčítání lidu k						Stav k 31. 12. 1987		
	1. 3. 1950			1. 11. 1980			ČSSR	ČSR	SSR
	ČSSR	ČSR	SSR	ČSSR	ČSR	SSR			
0—4	10,18	9,87	10,99	8,82	8,41	9,66	7,07	6,45	8,30
5—9	8,33	7,98	9,26	8,51	8,36	8,82	7,98	7,52	8,89
10—14	6,88	6,19	8,67	6,97	6,67	7,61	8,90	8,86	8,97
15—19	7,58	7,11	8,80	7,17	6,68	8,17	7,17	7,03	7,46
20—24	8,00	7,92	8,23	7,39	6,78	8,66	7,04	6,83	7,46
25—29	8,43	8,32	8,70	8,30	8,05	8,81	6,74	6,26	7,70
30—34	4,79	4,76	4,84	8,02	8,37	7,28	7,87	7,62	8,36
35—39	8,00	8,19	7,53	6,46	6,79	5,79	7,99	8,14	7,69
40—44	7,90	8,16	7,22	5,32	5,33	5,30	7,01	7,62	5,80
45—49	7,29	7,60	6,48	5,51	5,54	5,46	5,50	5,68	5,13
50—54	6,10	6,38	5,39	5,80	5,96	5,49	4,88	4,95	4,74
55—59	4,71	5,01	3,91	5,90	6,12	5,44	5,31	5,50	4,95
60—64	3,92	4,17	3,27	3,30	3,46	2,96	5,13	5,38	4,64
65—69	3,13	3,33	2,61	4,41	4,75	3,71	3,93	4,11	3,56
70—74	2,30	2,44	1,93	3,78	4,09	3,14	2,65	2,86	2,22
75—79	1,45	1,52	1,26	2,43	2,62	2,03	2,69	2,91	2,25
80—84	0,68	0,71	0,61	1,24	1,32	1,07	1,43	1,54	1,22
85+	0,26	0,27	0,25	0,53	0,56	0,46	0,70	0,73	0,65
neudáno	0,07	0,07	0,05	0,14	0,14	0,14	—	—	—
Celkem	100,00	100,00	100,00	100,00	100,00	100,00	100,00	100,00	100,00

1.1.3 Vývoj sňatečnosti a rozvodovosti

Rok	Sňatky						Rozvody					
	na 1 000 obyvatel			index 1921 = 100,0			na 1 000 obyvatel			index 1921 = 100,0		
	ČSSR	ČSR	SSR	ČSSR	ČSR	SSR	ČSSR	ČSR	SSR	ČSSR	ČSR	SSR
1921	12,2	12,5	11,0	100,0	100,0	100,0	0,42	0,49	0,18	100,0	100,0	100,0
1930	9,3	9,5	8,8	76,2	76,0	80,0	0,40	0,47	0,20	95,2	95,9	111,1
1937	8,3	8,6	7,6	68,0	68,8	69,1	0,56	0,67	0,23	133,3	136,7	127,8
1946	10,1	9,9	10,6	82,8	79,2	96,4	0,96	1,23	0,21	228,6	251,0	116,7
1950	10,8	10,7	11,3	88,5	85,6	102,7	1,06	1,27	0,52	252,4	259,2	288,9
1955	7,9	7,6	8,5	64,8	60,8	77,3	1,05	1,30	0,41	250,0	265,3	227,8
1960	7,8	7,7	8,1	63,9	61,6	73,6	1,12	1,34	0,58	266,7	273,5	322,2
1965	7,9	8,4	7,0	64,8	67,2	63,6	1,32	1,66	0,57	314,3	338,8	316,7
1970	8,8	9,2	7,9	72,1	73,6	71,8	1,74	2,19	0,76	414,3	446,9	422,2
1975	9,5	9,7	9,2	77,9	77,6	83,6	2,18	2,60	1,30	519,0	530,6	722,2
1980	7,7	7,6	7,9	63,1	60,8	71,8	2,21	2,64	1,33	526,2	538,8	738,9
1985	7,7	7,8	7,5	63,1	62,4	68,2	2,47	2,95	1,51	588,1	602,0	838,9
1986	7,7	7,9	7,4	63,1	63,2	67,3	2,44	2,86	1,60	581,0	583,7	888,9
1987	7,8	8,1	7,4	63,9	64,8	67,3	2,54	3,00	1,62	604,8	612,2	900,0
1988 ¹⁾	7,6	7,9	7,1	62,3	63,2	64,5	2,49	2,96	1,58	592,9	604,1	877,8

¹⁾ Předběžné údaje

1. ZÁKLADNÍ UKAZATELE

1.1.4 Vývoj porodnosti a úmrtnosti v letech 1921—1988

Rok	Živé narození			Zemřelí			Přirozený přírůstek		
	ČSSR	ČSR	SSR	ČSSR	ČSR	SSR	ČSSR	ČSR	SSR
na 1 000 obyvatel									
1921	28,6	25,7	38,2	17,3	16,1	21,1	11,3	9,6	17,1
1930	21,8	19,5	29,2	13,9	13,4	15,8	7,9	6,1	13,4
1937	16,3	14,3	22,6	13,1	12,8	14,0	3,2	1,5	8,6
1946	22,7	22,1	24,2	14,1	14,1	14,0	8,6	8,0	10,2
1950	23,3	21,1	28,8	11,5	11,6	11,5	11,8	9,5	17,3
1955	20,3	17,7	26,6	9,6	10,0	8,8	10,7	7,7	17,8
1960	15,9	13,3	22,1	9,2	9,7	7,9	6,7	3,6	14,2
1965	16,4	15,1	19,3	10,0	10,7	8,2	6,4	4,4	11,1
1970	15,9	15,1	17,8	11,6	12,6	9,3	4,3	2,5	8,5
1975	19,6	19,1	20,6	11,5	12,4	9,5	8,1	6,7	11,1
1980	16,3	14,9	19,1	12,2	13,1	10,1	4,1	1,8	8,9
1981	15,5	14,0	18,6	11,8	12,7	9,9	3,8	1,4	8,7
1982	15,2	13,7	18,3	11,8	12,7	10,0	3,5	1,1	8,4
1983	14,9	13,3	18,1	12,1	13,0	10,3	2,8	0,3	7,8
1984	14,7	13,3	17,7	11,9	12,8	10,1	2,8	0,5	7,6
1985	14,6	13,1	17,5	11,9	12,7	10,2	2,7	0,4	7,3
1986	14,2	12,9	16,8	12,0	12,8	10,2	2,2	0,1	6,5
1987	13,8	12,7	16,1	11,5	12,3	10,0	2,3	0,4	6,1
1988 ¹⁾	13,8	12,8	15,9	11,4	12,1	10,0	2,4	0,7	5,9

1.1.5 Vývoj mrtvorozenosti, kojenecké a novorozenecké úmrtnosti v letech 1950—1988
(standardní údaje, tj. bez dětí s porodní hmotností nižší než 1 000 g)

Rok	Mrtvé narození			Zemřelí kojenci (do 1 roku života)			Zemřelí novorozenci (do 28 dnů života)		
	ČSSR	ČSR	SSR	ČSSR	ČSR	SSR	ČSSR	ČSR	SSR
na 1 000 všech narozených									
1950	14,8	14,5	15,4	75,1	62,1	99,9	30,6	26,4	38,5
1955	11,7	11,0	12,8	33,5	27,3	43,9	16,9	15,5	19,1
1960	10,2	9,7	10,8	22,8	19,3	28,0	12,8	12,4	13,5
1965	7,8	7,0	9,3	22,0	19,7	26,0	13,7	13,3	14,5
1970	7,1	6,6	8,0	19,2	17,0	23,1	12,7	11,9	14,1
1975	6,0	5,4	7,1	18,1	16,5	21,3	12,9	12,0	14,8
1980	5,7	5,2	6,4	16,6	15,2	19,2	10,5	9,5	12,1
1981	5,3	4,9	6,0	15,1	13,4	17,7	10,0	9,1	11,5
1982	5,6	5,3	6,0	14,6	13,4	16,4	9,6	8,7	10,8
1983	4,9	4,8	5,0	14,2	12,8	16,3	9,2	8,2	10,5
1984	4,8	4,4	5,3	14,0	12,8	15,8	9,1	8,6	9,9
1985	4,6	4,2	5,3	12,7	11,2	15,0	8,4	7,3	9,9
1986	4,8	4,2	5,6	12,1	11,0	13,8	8,0	7,2	9,1
1987	4,3	4,0	4,8	11,8	11,0	13,0	7,7	7,3	8,3
1988 ¹⁾	4,5	4,3	5,0	10,6	9,7	12,1	6,7	6,2	7,6

¹ Předběžné údaje

I. ZÁKLADNÍ UKAZATELE

1.1.6 Vývoj dětské, mateřské a perinatální úmrtnosti

Rok	Zemřelé děti na 100 000 žijících dětí ve věku			Zemřelé matky na 1 000 živě narozených ¹⁾	Perinatální úmrtnost celkem ²⁾	z toho úmrtnost	
	1—4 roky	5—9 let	10—14 let			do 7 dnů života (časná)	do 3 dnů života (poporodní)
Československá socialistická republika							
1937	700,7	262,8	168,5	4,45	52,1	27,8	20,5
1948	338,8	121,0	106,8	1,29	36,7	20,7	15,9
1950	298,7	87,0	87,0	1,07	40,7	22,7	18,3
1955	170,4	57,1	52,1	0,68	24,8	12,8	10,0
1960	120,3	41,4	39,7	0,45	20,9	10,5	7,9
1965	119,9	47,1	38,6	0,35	22,8	14,6	12,2
1970	95,2	41,5	41,3	0,22	20,7	13,3	11,0
1975	73,1	44,1	34,1	0,18	19,6	13,4	10,9
1980	64,1	39,2	31,3	0,09	16,3	10,3	8,3
1985	50,1	31,4	26,7	0,08	12,6	7,8	6,1
1986	52,6	28,5	26,6	0,11	12,3	7,5	5,7
1987	52,7	27,5	23,0	0,07	11,5	7,1	5,3
Česká socialistická republika							
1937	529,3	256,3	161,9	5,03	53,3	29,0	21,8
1948	285,2	109,2	92,3	1,16	34,4	19,4	15,2
1950	249,2	79,2	82,2	0,99	38,9	21,3	17,3
1955	137,5	53,3	49,9	0,71	23,8	12,7	9,9
1960	97,6	38,8	36,7	0,45	20,7	10,7	8,1
1965	95,1	43,7	38,5	0,37	22,5	15,0	12,7
1970	79,8	39,1	39,2	0,20	20,1	13,1	10,9
1975	59,3	39,9	32,3	0,15	18,6	12,9	10,5
1980	57,4	40,7	29,8	0,10	15,0	9,4	7,6
1985	45,4	29,1	26,2	0,10	11,3	6,9	5,5
1986	51,2	29,7	28,2	0,15	10,9	6,6	5,0
1987	44,5	27,2	24,0	0,09	10,7	6,5	4,9
Slovenská socialistická republika							
1937	1 068,8	277,8	184,0	3,31	49,9	25,4	18,1
1948	469,1	145,1	133,5	1,56	41,5	23,5	17,7
1950	418,7	104,7	95,9	1,21	44,0	25,3	20,0
1955	233,5	66,2	57,2	0,64	25,4	13,1	10,2
1960	157,4	46,3	46,9	0,44	21,2	10,3	7,6
1965	160,7	52,5	39,0	0,30	23,4	14,0	11,4
1970	122,3	45,5	44,8	0,26	21,9	13,6	11,3
1975	99,3	51,7	36,9	0,25	21,7	14,3	11,6
1980	76,5	36,4	34,0	0,08	18,3	11,8	9,6
1985	57,2	35,7	27,6	0,06	14,6	9,2	6,9
1986	54,7	26,3	23,5	0,05	14,5	8,8	6,7
1987	65,2	28,1	20,9	0,04	12,8	7,9	6,0

¹⁾ Počet zemřelých v souvislosti s těhotenstvím, porodem a šestinedělním

²⁾ Do 7 dnů života včetně mrtvě narozených na 1 000 všech narozených

I. ZÁKLADNÍ UKAZATELE

1.1.7 Vývoj počtu hlášených potratů

Rok	Hlášené potraty ^{a)}		Ze 100 hlášených ukončených těhotenství bylo potratů ^{b)}		Na 100 narozených dětí připadlo hlášených potratů ^{b)}		Počet žádostí o umělé přerušeni těhotenství ^{c)}
	celkem	z toho samovolné	celkem	z toho samovolných	celkem	z toho samovolných	
Československá socialistická republika							
1960	114 602	26 070	34,3	7,8	52,2	11,9	96 866
1965	105 758	26 098	31,2	7,7	45,3	11,2	96 589
1970	125 074	25 288	35,2	7,1	54,3	11,0	107 107
1975	111 779	30 075	27,7	7,5	38,4	10,3	88 665
1980	127 194	26 982	33,7	7,2	50,8	10,8	105 932
1981	130 760	27 187	35,4	7,4	54,7	11,4	110 103
1982	134 063	26 391	36,3	7,1	56,9	11,2	113 528
1983	135 104	26 399	36,9	7,2	58,6	11,4	114 743
1984	140 232	26 367	38,1	7,2	61,6	11,6	119 720
1985	144 951	25 553	39,0	6,9	63,8	11,3	125 420
1986	149 576	25 341	40,3	6,8	67,5	11,4	129 976
1987	181 826	23 375	45,7	5,9	84,2	10,8	.
1988	186 411	23 804	46,2	5,9	85,8	11,0	.
Česká socialistická republika							
1960	85 213	17 471	39,6	8,1	65,5	13,4	74 124
1965	76 341	17 747	34,0	7,9	51,4	12,0	63 551
1970	89 509	17 597	37,5	7,4	60,1	11,8	77 428
1975	76 342	20 812	28,4	7,7	39,6	10,8	60 469
1980	86 503	17 561	35,9	7,3	55,9	11,4	73 036
1981	89 373	17 774	38,1	7,6	61,6	12,2	76 516
1982	91 531	16 990	39,1	7,3	64,2	11,9	78 809
1983	92 033	16 989	40,0	7,4	66,6	12,3	79 532
1984	96 638	17 070	41,4	7,3	70,6	12,5	84 000
1985	99 357	16 281	42,1	6,9	72,8	11,9	87 539
1986	99 452	15 873	42,6	6,8	74,2	11,9	87 746
1987	124 604	15 081	48,7	5,9	94,8	11,5	.
1988	127 694	15 452	48,9	5,9	95,7	11,6	.
Slovenská socialistická republika							
1960	29 389	8 599	24,8	7,2	32,9	9,6	22 742
1965	29 417	8 351	25,7	7,3	34,6	9,8	23 038
1970	35 565	7 691	30,5	6,6	43,7	9,5	29 679
1975	35 437	9 263	26,5	6,9	36,0	9,4	28 196
1980	40 691	9 421	29,8	6,9	42,5	9,8	32 896
1981	41 387	9 413	30,6	7,0	44,1	10,0	33 587
1982	42 532	9 401	31,3	6,9	45,6	10,1	34 719
1983	43 071	9 410	31,8	6,9	46,5	10,2	35 211
1984	43 594	9 297	32,4	6,9	48,0	10,2	35 720
1985	45 594	9 272	33,5	6,8	50,3	10,3	37 881
1986	50 124	9 468	36,4	6,9	57,2	10,8	42 230
1987	57 222	8 294	40,4	5,9	67,8	9,8	.
1988	58 717	8 352	41,2	5,9	70,2	10,0	.

¹⁾ Podle místa podání žádosti bez ohledu na trvalé bydliště ženy

²⁾ Předběžné údaje

³⁾ Včetně cizinek

1. ZÁKLADNÍ UKAZATELE

1.2.1 Vývoj počtu onemocnění na vybrané přenosné nemoci

Rok	Počet hlášených onemocnění na 100 000 obyvatel												
	Břišní tyfus	Paratyfus B	Jiné infekce způsobené salmonelami	Bacilární úplavice	Záškrt	Dávivý kašel	Spála	Meningitis meningococcia	Tetanus	Dětská obrna	Spalničky	Virový zánět mozku	Virový zánět jater ¹⁾
Československá socialistická republika													
1950	26,9	11,1	.	8,1	60,6	69,9	459,7	1,8	.	4,3	.	3,1	159,3
1955	10,4	5,5	16,3	31,0	17,5	313,8	306,1	3,4	.	1,7	.	9,4	374,7
1960	5,7	1,8	32,7	78,6	4,6	58,0	268,0	2,7	0,8	0,4	495,9	8,6	286,1
1965	2,9	0,6	56,0	77,6	0,5	10,0	152,6	0,9	0,6	—	242,4	3,1	197,3
1970	2,3	0,1	37,8	127,2	0,0	5,5	144,1	0,5	0,6	—	484,1	3,6	121,0
1975	0,9	0,1	81,6	179,6	0,0	0,3	131,2	0,4	0,2	—	136,7	2,8	109,2
1980	0,5	0,1	127,5	82,6	0,0	0,5	190,8	0,9	0,1	—	23,1	1,7	112,3
1981	0,3	0,0	139,6	131,2	—	0,4	217,6	0,9	0,1	—	57,4	1,1	78,6
1982	0,3	0,0	114,3	328,5	—	1,0	183,7	1,1	0,0	—	0,2	2,6	63,1
1983	0,4	0,0	100,8	171,4	—	0,8	164,8	1,1	0,1	—	0,2	1,3	67,8
1984	0,4	0,0	112,5	50,6	—	0,8	155,6	1,2	0,1	—	19,2	2,6	60,1
1985	0,2	0,0	93,6	67,4	0,0	1,6	122,3	0,8	0,0	—	0,2	2,5	51,9
1986	0,1	0,0	136,1	168,0	—	0,2	132,1	0,9	0,0	—	0,1	2,3	42,0
1987	0,3	0,1	123,5	90,1	—	2,4	162,9	0,7	0,0	—	0,0	1,3	40,0
1988 ¹⁾	0,1	0,0	104,8	87,5	—	0,9	174,0	0,7	0,0	—	0,3	1,4	54,5
Česká socialistická republika													
1950	18,4	14,6	18,2	10,0	70,1	74,9	569,4	1,4	.	5,0	.	4,2	216,6
1955	5,9	7,0	21,2	40,9	17,0	328,7	340,1	3,2	.	1,4	.	9,5	366,3
1960	3,1	2,0	42,0	93,2	4,4	58,7	322,0	2,1	0,9	0,3	553,4	9,9	266,2
1965	1,7	0,7	50,8	65,3	0,6	6,9	185,6	1,1	0,5	—	233,5	4,2	179,4
1970	1,0	0,2	29,9	119,4	0,0	3,7	185,8	0,7	0,6	—	491,3	5,1	104,5
1975	0,3	0,1	76,3	144,7	0,0	0,2	156,7	0,4	0,1	—	184,3	3,8	90,2
1980	0,2	0,1	130,9	62,3	0,0	0,2	214,5	1,0	0,1	—	19,9	2,4	107,8
1981	0,1	0,0	146,9	124,1	—	0,1	258,6	1,1	0,1	—	9,5	1,3	71,4
1982	0,2	0,0	121,3	201,6	—	0,1	218,0	1,2	0,0	—	0,1	3,4	58,5
1983	0,2	0,0	100,2	192,5	—	0,2	200,5	1,2	0,0	—	0,1	1,7	61,1
1984	0,2	—	121,7	42,6	—	0,1	193,4	1,2	0,0	—	0,6	3,1	56,7
1985	0,1	0,0	82,2	61,9	0,0	0,3	149,0	0,9	0,0	—	0,3	3,4	50,4
1986	0,0	0,0	126,2	135,3	—	0,1	165,2	1,0	0,0	—	0,1	3,2	40,1
1987	0,1	0,1	120,1	87,7	—	0,5	203,9	0,8	0,0	—	0,0	1,7	34,2
1988 ¹⁾	0,0	0,0	104,9	57,2	—	0,5	210,6	0,8	0,0	—	0,1	1,8	47,0
Slovenská socialistická republika													
1950	49,0	1,9	—	3,1	36,0	57,0	177,0	2,8	.	2,7	.	0,2	11,5
1955	21,7	1,9	4,1	6,0	18,7	276,3	220,7	4,0	.	2,3	.	9,2	396,0
1960	12,0	1,0	10,2	43,3	4,9	56,3	137,4	4,3	0,7	0,7	356,7	5,4	334,5
1965	5,6	0,3	67,7	105,1	0,2	16,9	78,9	0,2	0,7	—	262,4	0,7	237,6
1970	4,9	0,0	54,9	144,0	—	9,4	53,7	0,2	0,4	—	468,6	0,2	156,8
1975	2,1	0,0	92,9	253,7	—	0,7	77,1	0,4	0,2	—	35,6	0,7	149,8
1980	0,9	0,2	120,4	124,7	0,0	1,3	141,7	0,8	0,0	—	29,7	0,4	121,4
1981	0,6	0,1	124,7	145,7	—	0,9	133,3	0,6	0,0	—	155,8	0,5	93,7
1982	0,7	0,0	100,0	587,5	—	2,8	113,5	1,0	0,0	—	0,5	0,9	72,7
1983	0,6	—	102,0	128,6	—	2,0	92,2	0,9	0,1	—	0,4	0,7	81,6
1984	0,8	0,0	93,9	66,6	—	2,0	79,5	1,1	0,1	—	56,8	1,5	66,8
1985	0,4	—	116,6	78,2	—	4,2	69,0	0,6	—	—	0,0	0,7	55,0
1986	0,2	0,0	155,8	233,2	—	0,5	66,2	0,6	0,0	—	0,0	0,4	45,6
1987	0,6	0,0	130,1	95,0	—	6,3	81,5	0,5	—	—	—	0,5	51,3
1988 ¹⁾	0,3	—	105,5	148,5	—	1,7	102,4	0,6	0,1	—	0,7	0,6	70,8

¹⁾ Předběžné údaje

²⁾ Virový zánět jater A, B a jiný

1. ZÁKLADNÍ UKAZATELE

1.2.2 Vývoj počtu onemocnění tuberkulózou, pohlavními nemocemi a zhoubnými novotvary na 100 000 obyvatel

	Nově zjištěná onemocnění tbc			Recidivy tbc ²⁾			Pohlavní nemoci					Zhoubné novotvary ³⁾	
	celkem	1960 = 100,0	mimo-plicní tbc	celkem	1960 = 100,0	mimo-plicní tbc	syfilis			gonorrhoea		celkem	1960 = 100,0
							celkem	1960 = 100,0	čerstvá	celkem	1960 = 100,0		
Československá socialistická republika													
1960	132,7	100,0	20,5	37,8	100,0	3,3	9,9	100,0	0,4	24,8	100,0	233,4	100,0
1965	76,9	58,0	13,2	35,8	94,7	3,6	6,3	63,6	0,5	62,4	251,6	254,3	109,0
1970	77,8	58,6	9,1	16,8	44,4	1,9	6,1	61,6	2,9	119,9	483,5	276,2	118,3
1975	55,3	41,7	7,0	11,2	29,6	1,0	6,4	64,6	2,3	101,0	407,3	307,5	131,7
1980	43,6	32,9	6,0	7,7	20,4	0,8	4,6	46,5	2,4	80,1	323,0	311,9	133,6
1981	39,0	29,4	5,0	7,0	18,5	0,6	3,9	39,4	1,8	85,0	342,7	327,4	140,3
1982	37,7	28,4	4,9	6,7	17,7	0,7	2,9	29,3	1,4	86,4	348,4	341,3	146,2
1983	36,3	27,4	4,0	7,0	18,5	0,6	2,9	29,3	1,3	83,5	336,7	356,1	152,6
1984	34,0	25,6	4,2	6,1	16,1	0,5	3,1	31,3	0,9	70,7	285,1	360,8	154,6
1985	30,2	22,8	4,2	4,9	13,0	0,5	2,5	25,3	0,8	65,5	264,1	364,6	156,2
1986	28,5	21,5	4,0	0,9	2,4	0,1	2,0	20,2	0,5	60,9	245,6	370,7	158,8
1987	24,8	18,7	3,9	1,1	2,9	0,1	2,1	21,2	0,4	53,0	213,7	381,7	163,5
1988 ¹⁾	22,9	17,3	3,8	0,8	2,1	0,1	2,1	21,2	0,6	54,0	217,7	.	.
Česká socialistická republika													
1960	117,6	100,0	19,7	42,5	100,0	3,7	9,9	100,0	5,0	30,1	100,0	256,3	100,0
1965	65,2	55,4	11,8	38,1	89,6	3,9	6,8	68,7	0,8	78,5	260,8	281,5	109,8
1970	64,1	54,5	8,8	15,3	36,0	2,1	6,3	63,6	3,3	141,0	468,4	303,7	118,5
1975	50,2	42,7	7,6	10,2	24,0	1,1	6,6	66,7	2,5	118,3	393,0	346,5	135,2
1980	40,8	34,7	6,2	7,3	17,2	1,0	5,4	54,4	3,1	88,0	292,4	349,5	136,4
1981	35,6	30,3	5,2	6,2	14,6	0,7	4,6	46,5	2,4	93,7	311,3	365,7	142,7
1982	34,2	29,1	5,2	6,0	14,1	0,8	3,5	35,4	1,8	96,2	319,6	376,8	147,0
1983	32,5	27,6	4,2	6,4	15,1	0,7	3,7	37,4	1,8	93,6	311,0	382,2	149,1
1984	30,0	25,5	4,4	5,4	12,7	0,5	3,6	36,4	1,2	80,5	267,4	385,0	150,2
1985	26,1	22,2	4,3	4,1	9,6	0,6	3,1	31,3	1,2	71,4	237,2	388,5	151,6
1986	23,9	20,3	4,2	0,8	1,9	0,1	2,1	21,2	0,5	66,5	220,9	393,7	153,6
1987	20,4	17,3	4,1	0,8	1,9	0,1	2,2	22,2	0,5	59,0	196,0	405,3	158,1
1988 ¹⁾	19,2	16,3	4,2	0,6	1,4	0,1	2,3	23,2	0,6	63,3	210,3	410,1	160,0
Slovenská socialistická republika													
1960	169,0	100,0	22,6	26,3	100,0	2,2	9,8	100,0	0,1	12,2	100,0	177,9	100,0
1965	103,1	60,8	16,0	30,6	116,3	2,8	5,0	51,0	0,0	26,5	217,2	193,4	108,7
1970	107,4	63,4	9,8	19,9	75,7	1,6	5,7	58,2	2,2	74,5	610,7	216,8	121,9
1975	66,0	38,9	5,9	13,3	50,6	0,9	6,2	63,3	1,9	64,2	526,2	224,8	126,4
1980	49,5	29,2	5,6	8,6	32,7	0,6	3,0	30,6	0,9	63,6	521,3	233,8	131,4
1981	45,9	27,1	4,5	8,7	33,1	0,5	2,5	25,5	0,7	67,2	550,8	248,7	139,8
1982	44,8	26,4	4,5	8,1	30,8	0,5	1,7	17,3	0,5	66,5	545,1	269,0	151,2
1983	44,2	26,1	3,4	8,1	30,8	0,5	1,4	14,3	0,3	62,9	515,6	303,2	170,4
1984	42,0	24,8	3,9	7,5	28,5	0,4	2,0	20,4	0,4	51,1	418,9	312,0	175,4
1985	38,5	22,7	3,9	6,6	25,1	0,4	1,3	13,3	0,2	53,8	441,0	316,9	178,1
1986	37,7	22,2	3,6	1,3	4,9	0,1	1,6	16,3	0,4	49,9	409,0	324,9	182,6
1987	33,4	19,7	3,5	1,6	6,1	0,1	1,8	18,4	0,3	41,1	336,9	335,0	188,3
1988 ¹⁾	30,3	17,9	3,2	1,3	4,9	0,1	1,7	17,3	0,4	35,3	289,3	.	.

¹⁾ Předběžné údaje

²⁾ Od roku 1986 změna obsahu definice „recidivy“

³⁾ V době vydání ročenky nebyly údaje za SSR k dispozici

1. ZÁKLADNÍ UKAZATELE

1.2.3 Vývoj pracovní neschopnosti pro nemoc a úraz*)

Rok	Počet případů pracovní neschopnosti na 100 pracovníků	Počet dnů pracovní neschopnosti na 1 případ	Průměrné procento pracovní neschopnosti
Československá socialistická republika			
1960	94,0	15,7	4,03
1965	101,0	15,4	4,28
1970	108,4	17,3	5,13
1975	85,4	17,0	3,97
1980	93,0	17,2	4,36
1981	85,0	17,9	4,16
1982	86,0	17,8	4,20
1983	91,9	17,2	4,32
1984	91,7	17,2	4,31
1985	91,3	17,4	4,34
1986	102,0	16,5	4,60
1987	89,9	17,7	4,35
1988	90,2	17,7	4,36
Česká socialistická republika			
1960	99,1	15,3	4,14
1965	104,1	15,0	4,32
1970	113,9	16,5	5,14
1975	90,7	16,5	4,09
1980	99,4	16,7	4,55
1981	90,8	17,3	4,31
1982	92,1	17,2	4,34
1983	97,7	16,7	4,47
1984	97,1	16,7	4,44
1985	96,5	16,9	4,48
1986	107,0	16,2	4,75
1987	93,6	17,4	4,46
1988	93,6	17,4	4,45
Slovenská socialistická republika			
1960	76,9	17,4	3,66
1965	88,5	17,1	4,16
1970	93,0	20,0	5,10
1975	72,2	18,6	3,67
1980	78,1	18,4	3,93
1981	71,5	19,4	3,80
1982	72,1	19,5	3,85
1983	78,8	18,4	3,98
1984	79,6	18,4	4,01
1985	79,7	18,5	4,05
1986	90,7	17,2	4,27
1987	81,7	18,3	4,10
1988	82,9	18,4	4,17

*) Bez členů JZD

1. ZÁKLADNÍ UKAZATELE

1.3.1 Vývoj počtu nemocnic, porodnic, lázeňských léčeben, odborných léčebných ústavů, ostatních lůžkových zařízení, kojeneckých ústavů, dětských domovů, jeslí (resort zdravotnictví)

Rok ¹⁾	Nemocnice	Porodnice	Lázeňské léčebny ²⁾	Odborné léčebné ústavy a ostatní lůžková zařízení ³⁾	Kojenecké ústavy a dětské domovy	Jesle ⁴⁾
Československá socialistická republika						
1948	186	.	89	72	26	268
1950	180	.	104	89	39	698
1955	206	43	124	130	92	1 155
1960	243	33	120	139	101	1 222
1965	257	17	117	151	91	1 581
1970	253	11	113	145	75	1 601
1975	237	6	128	174	73	1 681
1980	228	5	134	203	74	2 028
1985	229	3	133	223	73	2 125
1986	230	2	132	230	72	2 111
1987	230	2	132	233	72	2 081
1988	231	2	132	235	72	2 034
Česká socialistická republika						
1948	144	.	50	64	21	240
1950	139	.	65	74	34	511
1955	143	15	92	99	71	844
1960	170	12	84	101	76	884
1965	177	6	85	111	56	1 122
1970	174	4	82	106	54	1 155
1975	163	—	89	138	52	1 203
1980	153	—	93	160	52	1 398
1985	155	—	90	169	51	1 433
1986	155	—	89	175	49	1 416
1987	155	—	89	176	49	1 405
1988	155	—	89	176	50	1 367
Slovenská socialistická republika						
1948	42	.	39	8	5	28
1950	41	.	39	15	5	187
1955	63	28	32	31	21	311
1960	73	21	36	38	25	338
1965	80	11	32	40	25	459
1970	79	7	31	39	21	446
1975	74	6	39	36	21	478
1980	75	5	41	43	22	630
1985	74	3	43	54	22	692
1986	75	2	43	55	23	695
1987	75	2	43	57	23	676
1988	76	2	43	59	22	667

¹⁾ Stav k 31. 12.

²⁾ Vč. Výzkumného ústavu balneologického

³⁾ Vč. Ústavu lékařské kosmetiky v SSR (od r. 1981)

⁴⁾ Kromě toho v ČSR 17 dětských stacionářů (v r. 1988)

I. ZÁKLADNÍ UKAZATELE

1.3.2 Vývoj počtu lůžek (míst) — resort zdravotnictví

Rok	Lůžka celkem	v tom			Místa ^{a)}	
		v nemocnicích a porodnicích ¹⁾	v lázeňských léčebnách	v odborných léčebnách ústavech a ostatních lůžkových zařízeních ²⁾	v kojeneckých ústavech a dětských domovech	v jeslech
Československá socialistická republika						
1948	110 095	70 997	17 314	21 784	1 265	6 050
1950	124 015	76 940	23 671	23 404	1 854	22 245
1955	147 011	91 555	24 093	31 363	4 734	35 024
1960	164 695	105 123	24 925	34 647	5 376	41 307
1965	172 121	111 976	25 695	34 450	5 107	63 332
1970	174 460	114 564	27 431	32 465	4 599	65 992
1975	181 240	115 778	31 528	33 934	4 387	71 013
1980	190 120	119 616	34 771	35 733	4 483	88 014
1985	195 194	123 194	34 550	37 450	4 373	90 643
1986	195 184	122 842	34 362	37 980	4 435	89 241
1987	196 574	123 578	34 352	38 644	4 400	87 586
1988	197 217	123 884	33 808	39 525	4 433	84 394
Česká socialistická republika						
1948	88 441	58 360	11 157	18 924	940	5 300
1950	100 690	63 295	17 732	19 663	1 524	16 321
1955	115 762	71 403	18 924	25 435	3 716	26 718
1960	127 345	81 010	19 105	27 320	3 957	30 711
1965	130 672	84 408	19 311	26 953	3 550	44 917
1970	129 869	84 742	20 276	24 851	3 167	47 393
1975	133 191	84 010	22 678	26 503	2 962	50 276
1980	136 400	84 153	23 981	28 266	2 986	59 888
1985	137 602	84 979	23 523	29 100	2 861	60 625
1986	137 301	84 444	23 327	29 530	2 851	59 451
1987	137 991	84 767	23 325	29 899	2 816	58 627
1988	138 212	84 792	22 866	30 554	2 849	55 955
Slovenská socialistická republika						
1948	21 645	12 637	6 157	2 860	325	750
1950	23 325	13 645	5 939	3 741	330	5 924
1955	31 249	20 152	5 169	5 928	1 018	8 306
1960	37 350	24 113	5 820	7 417	1 419	10 596
1965	41 449	27 568	6 384	7 497	1 557	18 415
1970	44 591	29 822	7 155	7 614	1 432	18 599
1975	48 049	31 768	8 850	7 431	1 425	20 737
1980	53 720	35 463	10 790	7 467	1 497	28 126
1985	57 592	38 215	11 027	8 350	1 512	30 018
1986	57 883	38 398	11 035	8 450	1 584	29 790
1987	58 583	38 811	11 027	8 745	1 584	28 959
1988	59 005	39 092	10 942	8 971	1 584	28 439

¹⁾ Včetně lůžek ve společných vyšetřovacích a léčebných složkách

²⁾ Včetně Výzkumného ústavu balneologického (119 lůžek v roce 1988)

³⁾ Kromě toho v ČSR 474 míst v dětských stacionářích (rok 1988)

I. ZÁKLADNÍ UKAZATELE

I.3.3 Vývoj počtu lůžek na 10 000 obyvatel — resort zdravotnictví

Rok	Lůžka		v tom					
	celkem	rok 1948 = 100,0	v nemocni- cích a po- rodních	rok 1948 = 100,0	v lázeňských léčebnách	rok 1948 = 100,0	v odborných léčebných ústavech a ostatních lůžkových zařízeních ¹⁾	rok 1948 = 100,0
Československá socialistická republika								
1948	89,2	100,0	57,5	100,0	14,0	100,0	17,7	100,0
1950	99,5	111,5	61,7	107,3	19,0	135,7	18,8	106,2
1955	111,7	125,2	69,6	121,0	18,3	130,7	23,8	134,5
1960	120,2	134,8	76,7	133,4	18,2	130,0	25,3	142,9
1965	121,3	136,0	78,9	137,2	18,1	129,3	24,3	137,3
1970	121,6	136,3	79,8	138,8	19,1	136,4	22,6	127,7
1975	122,0	136,8	77,9	135,5	21,2	151,4	22,8	128,8
1980	124,4	139,5	78,2	136,0	22,7	162,1	23,4	132,2
1985	125,8	141,0	79,4	138,1	22,3	159,3	24,1	136,2
1986	125,5	140,7	79,0	137,4	22,1	157,9	24,4	137,9
1987	126,1	141,4	79,3	137,9	22,0	157,1	24,8	140,1
1988 ²⁾	126,2	141,5	79,3	137,9	21,6	154,3	25,3	142,9
Česká socialistická republika								
1948	99,4	100,0	65,6	100,0	12,5	100,0	21,3	100,0
1950	112,1	112,8	70,5	107,5	19,7	157,6	21,9	102,8
1955	123,1	123,8	75,9	115,7	20,1	160,8	27,1	127,2
1960	131,4	132,4	83,7	127,6	19,7	157,6	28,2	132,4
1965	133,3	134,1	86,1	131,3	19,7	157,6	27,5	129,1
1970	132,4	133,2	86,4	131,7	20,7	165,6	25,3	118,8
1975	132,0	132,8	83,2	126,8	22,5	180,0	26,3	123,5
1980	132,5	133,3	81,8	124,7	23,3	186,4	27,5	129,1
1985	133,1	133,9	82,2	125,3	22,8	181,6	28,1	131,9
1986	132,7	133,5	81,6	124,4	22,6	180,8	28,5	133,8
1987	133,3	134,1	81,9	124,8	22,5	180,0	28,9	135,7
1988 ²⁾	133,4	134,2	81,8	124,7	22,1	176,8	29,5	138,5
Slovenská socialistická republika								
1948	62,8	100,0	36,7	100,0	17,8	100,0	8,3	100,0
1950	66,9	106,5	39,2	106,8	17,0	95,5	10,7	128,9
1955	83,2	132,5	53,6	146,0	13,8	77,5	15,8	190,4
1960	92,9	147,9	60,0	163,5	14,5	81,5	18,4	221,7
1965	94,4	150,3	62,8	171,1	14,5	81,5	17,1	206,0
1970	98,2	156,4	65,7	179,0	15,8	88,8	16,8	202,4
1975	100,9	160,7	66,7	181,7	18,6	104,5	15,6	188,0
1980	107,5	171,2	71,0	193,5	21,6	121,3	14,9	179,5
1985	111,2	177,1	73,8	201,1	21,3	119,7	16,1	194,0
1986	111,1	176,9	73,7	200,8	21,2	119,1	16,2	195,2
1987	111,9	178,2	74,1	201,9	21,1	118,5	16,7	201,2
1988 ²⁾	112,1	178,5	74,3	202,4	20,8	116,8	17,0	204,8

1) Včetně Výzkumného ústavu balneologického

2) Předběžné údaje

I. ZÁKLADNÍ UKAZATELE

1.3.4 Vývoj počtu lékařských míst (resort zdravotnictví a železniční zdravotnictví; k 31. 12.)

Rok	Lékařská místa (vč. dentistů)							
	celkem v resortu zdravot- nictví	z toho						
		v nemocni- cích a po- rodnicích	v ambulanci péči		ve společ. vyšetřova- cích a lé- čebných složkách	v hygienické službě	ve zdravot- ní výchově obyvatel- stva ¹⁾	v železnič- ním zdra- votnictví
		územní ²⁾	závodní					
Československá socialistická republika								
1960	23 698	6 099	12 404	2 227	×	664	100	368
1965	27 327	6 190	13 753	2 689	1 226	813	97	456
1970	30 924	7 689	15 311	2 780	1 615	776	28	506
1975	36 514	8 572	18 261	3 613	1 843	1 018	46	585
1980	42 985	9 800	21 547	4 401	2 423	1 201	68	670
1981	44 262	10 072	22 236	4 568	2 539	1 197	67	671
1982	45 495	10 370	22 816	4 698	2 642	1 225	74	688
1983	46 988	10 904	23 363	4 912	2 737	1 268	76	714
1984	47 836	11 088	23 357	5 409	2 818	1 306	77	731
1985	48 819	11 228	23 639	5 732	2 928	1 371	78	744
1986	49 530	11 592	23 587	5 983	2 979	1 363	81	760
1987	50 097	11 720	23 807	6 111	3 041	1 362	89	755
1988	50 798	11 951	23 959	6 234	3 122	1 373	92	769
Česká socialistická republika								
1960	17 661	4 540	9 210	1 803	×	457	70	272
1965	19 888	4 474	9 916	2 079	922	577	69	330
1970	21 969	5 427	10 787	2 084	1 188	574	20	358
1975	25 176	5 672	12 686	2 580	1 293	738	28	415
1980	28 878	6 066	14 952	3 013	1 643	832	41	473
1981	29 637	6 279	15 317	3 111	1 700	823	42	470
1982	30 394	6 461	15 668	3 195	1 753	851	46	483
1983	31 403	6 846	16 009	3 312	1 842	864	47	502
1984	31 890	6 960	15 873	3 724	1 876	893	47	517
1985	32 614	7 101	16 107	3 910	1 949	949	48	523
1986	32 942	7 343	16 041	3 977	1 966	930	49	536
1987	33 293	7 460	16 183	4 048	1 982	925	57	529
1988	33 780	7 630	16 284	4 140	2 012	936	58	542
Slovenská socialistická republika								
1960	6 037	1 559	3 194	424	×	207	30	96
1965	7 439	1 716	3 837	610	304	236	28	126
1970	8 955	2 262	4 524	696	427	202	28	148
1975	11 338	2 900	5 575	1 033	550	280	8	170
1980	14 107	3 734	6 595	1 388	780	369	27	197
1981	14 625	3 793	6 919	1 457	839	374	25	201
1982	15 101	3 909	7 148	1 503	889	374	28	205
1983	15 585	4 058	7 354	1 600	895	404	29	212
1984	15 946	4 128	7 494	1 685	942	413	30	214
1985	16 205	4 127	7 532	1 822	979	422	30	221
1986	16 588	4 249	7 546	2 006	1 013	433	32	224
1987	16 804	4 260	7 624	2 063	1 059	437	32	226
1988	17 018	4 321	7 675	2 094	1 110	437	34	227

¹⁾ Od roku 1970 jen v odděleních zdravotní výchovy

²⁾ Včetně lékařských míst spec. přípravy všeobecného lékařství (v ČSR od r. 1978, v SSR od r. 1980)

I. ZÁKLADNÍ UKAZATELE

I.3.5 Vývoj počtu lékařských míst na 10 000 obyvatel a počtu obyvatel na 1 lékařské místo v léčebně preventivní péči

(resort zdravotnictví a železniční zdravotnictví k 31. 12.)

Rok	Lékařská místa (vč. míst dentistů)										Počet obyvatel na 1 lékařské místo v léčebně preventivní péči ¹⁾
	resort zdravotnictví		z toho							železniční zdravotnictví	
			v nemocnicích a porodnicích		v ambulanci péči		ve společných vyšetřovacích a léčebných složkách	v hygienické službě	ve zdravotní výchově obyvatel ²⁾		
celkem	rok 1960 =100,0	celkem	rok 1960 =100,0	územní	závodní						
Československá socialistická republika											
1960	17,30	100,0	4,45	100,0	9,06	1,63	×	0,48	0,07	0,27	593
1965	19,25	111,3	4,36	98,0	9,69	1,89	0,86	0,57	0,07	0,32	537
1970	21,55	124,6	5,36	120,4	10,67	1,94	1,11	0,54	0,02	0,35	477
1975	24,58	142,1	5,77	129,7	12,29	2,43	1,24	0,69	0,03	0,39	419
1980	28,11	162,5	6,41	144,0	14,09	2,88	1,58	0,79	0,04	0,44	366
1981	28,85	166,8	6,56	147,4	14,49	2,98	1,65	0,78	0,04	0,44	357
1982	29,55	170,8	6,74	151,5	14,82	3,05	1,72	0,80	0,05	0,45	348
1983	30,44	176,0	7,06	158,7	15,14	3,18	1,77	0,82	0,05	0,46	338
1984	30,90	178,6	7,16	160,9	15,10	3,49	1,82	0,84	0,05	0,47	333
1985	31,46	181,8	7,23	162,5	15,23	3,69	1,89	0,88	0,05	0,48	327
1986	31,85	184,1	7,45	167,4	15,17	3,85	1,92	0,88	0,05	0,49	324
1987	32,14	185,8	7,52	169,0	15,27	3,92	1,95	0,87	0,06	0,48	321
1988 ³⁾	32,51	187,9	7,65	171,9	15,33	3,99	2,00	0,88	0,06	0,49	318
Česká socialistická republika											
1960	18,25	100,0	4,69	100,0	9,52	1,86	×	0,47	0,07	0,28	562
1965	20,29	111,2	4,56	97,2	10,12	2,12	0,94	0,59	0,07	0,34	511
1970	22,40	122,7	5,53	117,9	11,00	2,12	1,19	0,59	0,02	0,36	461
1975	24,94	136,7	5,62	119,8	12,57	2,56	1,28	0,73	0,03	0,41	414
1980	28,06	153,8	5,89	125,6	14,53	2,93	1,60	0,80	0,04	0,46	368
1981	28,75	157,5	6,09	129,9	14,86	3,02	1,65	0,80	0,04	0,46	359
1982	29,45	161,4	6,26	133,5	15,18	3,10	1,70	0,82	0,04	0,47	350
1983	30,41	166,6	6,63	141,4	15,50	3,21	1,78	0,84	0,05	0,49	339
1984	30,86	169,1	6,74	143,7	15,36	3,60	1,82	0,86	0,05	0,50	334
1985	31,54	172,8	6,87	146,5	15,58	3,78	1,88	0,92	0,05	0,51	327
1986	31,85	174,5	7,10	151,5	15,51	3,84	1,90	0,90	0,05	0,52	324
1987	32,16	176,2	7,21	153,7	15,63	3,91	1,91	0,89	0,06	0,51	321
1988 ³⁾	32,60	178,6	7,36	156,9	15,72	4,00	1,94	0,90	0,06	0,52	317
Slovenská socialistická republika											
1960	15,02	100,0	3,88	100,0	7,95	1,06	×	0,52	0,07	0,24	685
1965	16,94	112,8	3,91	100,8	8,74	1,39	0,69	0,54	0,06	0,29	603
1970	19,73	131,4	4,98	128,4	9,96	1,53	0,92	0,44	0,02	0,33	517
1975	23,80	158,5	6,09	157,0	11,70	2,17	1,15	0,59	0,04	0,36	430
1980	28,23	187,9	7,47	192,5	13,20	2,78	1,56	0,74	0,05	0,39	363
1981	29,04	193,3	7,53	194,1	13,74	2,89	1,67	0,74	0,05	0,40	353
1982	29,76	198,1	7,70	198,5	14,09	2,96	1,75	0,74	0,06	0,40	344
1983	30,50	203,1	7,94	204,6	14,39	3,13	1,75	0,79	0,06	0,41	336
1984	31,00	206,4	8,02	206,7	14,57	3,28	1,83	0,80	0,06	0,42	331
1985	31,29	208,3	7,97	205,4	14,54	3,52	1,89	0,81	0,06	0,43	327
1986	31,85	212,1	8,16	210,3	14,49	3,85	1,94	0,83	0,06	0,43	324
1987	32,09	213,6	8,13	209,5	14,56	3,94	2,02	0,83	0,06	0,43	321
1988 ³⁾	32,33	215,2	8,21	211,6	14,58	3,98	2,11	0,83	0,06	0,43	319

¹⁾ Od r. 1970 jen v odděleních zdravotní výchovy

²⁾ Resort zdravotnictví ČSR, SSR a železniční zdravotnictví (bez hygienické služby a vědecko-výzkumné a vývojové základny)

³⁾ Předběžné údaje

I. ZÁKLADNÍ UKAZATELE

1.4.1 Vývoj počtu ošetření (vyšetření) a odpracovaných hodin lékaři (dentisty) ambulantní léčebně preventivní péče*)

Rok	Územní zařízení celkem				Závodní zařízení celkem			
	lékaři		dentisté		lékaři		dentisté	
	odpracované hodiny	poskytnutá ošetření (vyšetření)	odpracované hodiny	poskytnutá ošetření (vyšetření)	odpracované hodiny	poskytnutá ošetření (vyšetření)	odpracované hodiny	poskytnutá ošetření (vyšetření)
Československá socialistická republika								
1960	23 918 525	117 285 291	3 782 975	12 645 427	3 797 718	21 899 464	645 787	2 164 738
1965	26 931 072	123 293 518	3 495 611	10 765 359	4 809 786	25 184 354	614 017	1 900 079
1970	29 405 206	130 658 067	2 704 469	8 019 109	4 950 782	27 060 802	493 317	1 444 554
1975	35 283 622	159 923 126	1 861 263	5 452 078	6 294 842	31 936 995	397 185	1 091 946
1980	41 694 188	178 694 766	669 045	1 719 899	7 987 642	37 393 825	165 782	394 723
1981	43 187 852	179 554 947	499 736	1 269 924	8 466 677	38 287 929	112 993	284 274
1982	43 968 941	182 244 957	359 672	906 511	8 760 723	39 477 742	77 556	186 990
1983	44 631 601	184 645 517	301 744	751 420	9 054 503	41 196 659	57 443	134 274
1984	45 537 958	186 162 985	271 163	681 492	9 425 274	42 600 851	54 164	118 797
1985	45 917 110	186 730 036	230 459	555 936	9 743 003	43 522 695	54 167	120 732
1986	45 807 949	186 686 607	215 923	533 239	10 539 426	48 893 802	43 991	100 424
1987	46 518 034	182 342 305	189 748	463 508	10 940 878	48 849 747	36 951	82 974
1988	46 591 583	183 321 152	163 168	388 072	11 174 806	49 660 086	28 200	63 718
Česká socialistická republika								
1960	17 498 186	85 209 835	3 041 566	10 199 673	3 079 484	17 716 718	503 885	1 725 351
1965	19 223 783	86 931 723	2 840 482	8 905 531	2 723 327	19 085 535	491 498	1 544 705
1970	20 385 849	91 107 100	2 198 102	6 748 860	3 663 348	19 800 437	403 205	1 182 195
1975	24 246 392	110 961 189	1 521 719	4 618 504	4 436 995	22 595 303	324 489	917 024
1980	28 471 981	123 066 710	553 823	1 489 294	5 446 901	25 360 721	136 507	339 261
1981	29 675 388	123 928 111	411 564	1 080 758	5 753 807	25 959 246	87 124	230 733
1982	30 166 626	125 389 818	293 500	766 983	5 923 134	26 605 261	65 107	157 192
1983	30 418 802	126 971 085	251 989	657 188	6 051 696	27 476 419	46 195	116 636
1984	31 005 083	127 788 209	228 423	599 315	6 254 722	28 148 363	43 460	97 626
1985	31 194 059	127 861 404	192 824	486 192	6 418 191	28 673 006	44 932	99 829
1986	31 028 582	127 201 809	176 856	451 575	7 006 685	32 407 667	36 385	84 343
1987	31 382 926	123 507 845	153 413	385 080	7 261 732	32 298 924	30 211	67 126
1988	31 279 443	123 221 978	126 425	317 799	7 361 438	32 665 595	23 591	55 618
Slovenská socialistická republika								
1960	6 420 339	32 075 456	741 409	2 445 754	718 234	4 182 746	141 787	439 387
1965	7 707 289	36 361 795	655 129	1 859 828	1 086 459	6 098 819	123 519	356 274
1970	9 019 357	39 550 967	506 367	1 270 249	1 287 434	7 260 365	90 112	262 359
1975	11 037 230	48 961 937	339 544	833 574	1 857 847	9 341 692	72 696	174 922
1980	13 222 207	55 628 056	115 222	230 605	2 540 741	12 033 104	29 275	55 462
1981	13 512 464	55 626 836	88 172	189 166	2 712 870	12 328 683	25 869	53 541
1982	13 802 315	56 855 139	66 172	139 528	2 837 589	12 872 481	12 449	29 789
1983	14 212 799	57 674 432	49 755	94 232	3 002 807	13 720 240	11 248	23 638
1984	14 532 875	58 374 776	42 740	82 177	3 170 552	14 452 468	10 704	21 171
1985	14 723 051	58 868 632	37 635	69 744	3 324 812	14 849 689	9 235	20 903
1986	14 779 367	59 484 798	39 067	81 664	3 532 741	16 486 135	7 606	16 081
1987	15 135 108	58 834 460	36 335	78 428	3 679 146	16 550 823	6 740	15 848
1988	15 312 140	60 099 174	36 743	70 273	3 813 368	16 994 491	4 609	8 100

*) Včetně lékařské služby první pomoci

I. ZÁKLADNÍ UKAZATELE

I.4.2 Vývoj počtu ošetření (vyšetření) a odpracovaných hodin obvodními lékaři*)

Rok	Územní obvodní lékaři					Závodní obvodní lékaři				
	odpracované hodiny celkem	z toho v zařízení	poskytnutá ošetření (vyšetření) celkem	z toho v návštěvní službě	návštěvy v bytě v % všech ošetření (vyšetření)	odpracované hodiny celkem	z toho v zařízení	poskytnutá ošetření (vyšetření) celkem	hod. odprac. v zařízení v % všech odprac. hodin	
Československá socialistická republika										
1960	7 999 942	5 193 168	50 445 574	4 287 116	8,5	2 757 492	2 271 775	17 394 825	82,4	
1965	8 173 894	5 369 434	50 160 608	3 731 217	7,4	3 379 502	2 747 857	19 790 490	80,9	
1970	7 913 754	5 524 216	52 640 759	3 699 337	7,0	3 248 772	2 765 001	21 447 800	85,1	
1975	8 411 615	5 964 784	53 979 029	3 294 108	6,1	3 870 409	3 228 779	24 013 618	83,4	
1980	8 826 573	6 248 629	51 931 346	3 334 188	6,4	4 526 763	3 741 810	27 140 915	82,7	
1981	8 921 847	6 338 218	51 027 115	3 231 551	6,3	4 709 518	3 869 606	27 333 454	82,2	
1982	8 921 789	6 347 980	50 635 766	3 217 118	6,4	4 858 904	3 977 112	28 094 771	81,9	
1983	8 935 152	6 355 365	51 220 524	3 232 851	6,3	5 010 444	4 112 581	29 486 931	82,1	
1984	8 911 132	6 356 084	51 028 851	3 135 467	6,1	5 217 700	4 276 884	30 559 507	82,0	
1985	8 846 146	6 294 365	50 320 744	3 083 341	6,1	5 429 664	4 448 272	31 353 065	81,9	
1986	8 170 829	5 745 444	47 017 204	3 025 177	6,4	6 151 876	5 093 141	36 096 687	82,8	
1987	8 159 811	5 760 552	45 606 481	2 920 858	6,4	6 380 965	5 256 779	35 782 598	82,4	
1988	8 126 937	5 779 253	45 641 168	2 870 718	6,3	6 468 581	5 325 400	36 236 970	82,3	
Česká socialistická republika										
1960	5 746 256	3 643 489	35 722 099	3 328 741	9,3	2 215 031	1 813 019	13 865 179	81,9	
1965	5 792 078	3 750 371	34 834 837	2 841 505	8,2	2 629 251	2 131 284	14 819 634	81,1	
1970	5 557 228	3 824 497	36 615 764	2 778 470	7,6	2 422 067	2 067 793	15 623 497	85,4	
1975	5 920 808	4 130 208	37 737 005	2 495 317	6,6	2 791 739	2 346 242	17 147 644	84,0	
1980	6 242 200	4 343 990	36 196 171	2 501 443	6,9	3 161 932	2 613 447	18 540 109	82,7	
1981	6 332 866	4 424 877	35 802 515	2 432 478	6,8	3 251 062	2 681 606	18 666 387	82,5	
1982	6 344 591	4 456 561	35 815 039	2 402 431	6,7	3 335 761	2 755 763	19 076 252	82,6	
1983	6 360 357	4 472 979	36 223 635	2 401 923	6,6	3 417 259	2 837 601	19 798 085	83,0	
1984	6 357 950	4 496 387	36 158 400	2 303 574	6,4	3 515 771	2 923 590	20 274 309	83,2	
1985	6 317 711	4 458 795	35 810 706	2 279 601	6,4	3 648 454	3 024 171	20 783 504	82,9	
1986	5 751 099	3 991 916	33 110 410	2 217 495	7,4	4 218 374	3 547 457	24 421 758	84,1	
1987	5 748 748	4 005 979	31 927 363	2 133 415	6,7	4 394 648	3 668 587	24 182 147	83,5	
1988	5 734 369	4 016 084	31 979 143	2 103 041	6,6	4 436 710	3 704 111	24 397 731	83,5	
Slovenská socialistická republika										
1960	2 253 686	1 459 679	14 723 475	958 375	6,5	542 461	458 756	3 529 646	84,6	
1965	2 381 816	1 619 063	15 316 771	889 712	5,8	768 251	616 573	4 970 856	80,3	
1970	2 356 526	1 699 719	16 024 995	920 867	5,7	826 705	697 208	5 824 303	84,3	
1975	2 490 807	1 834 576	16 242 024	798 791	4,9	1 078 670	882 537	6 865 974	81,8	
1980	2 584 373	1 904 639	15 735 175	832 745	5,3	1 364 831	1 128 363	8 600 806	82,7	
1981	2 588 981	1 913 341	15 224 600	799 073	5,2	1 458 465	1 188 000	8 667 067	81,5	
1982	2 577 198	1 891 419	14 820 727	814 687	5,5	1 523 143	1 221 349	9 018 519	80,2	
1983	2 574 795	1 882 386	14 996 889	830 928	5,5	1 593 185	1 274 980	9 688 846	80,0	
1984	2 553 182	1 859 697	14 870 451	831 893	5,6	1 701 929	1 353 294	10 285 198	79,5	
1985	2 528 435	1 835 570	14 510 038	803 740	5,5	1 781 210	1 424 101	10 569 561	80,0	
1986	2 419 730	1 753 528	13 906 794	807 682	5,8	1 933 502	1 545 684	11 674 929	79,9	
1987	2 411 063	1 754 573	13 679 118	787 443	5,8	1 986 317	1 588 192	11 600 451	80,0	
1988	2 392 568	1 763 169	13 662 025	767 677	5,6	2 031 871	1 621 289	11 839 239	79,8	

*) Údaje jsou též obsaženy v tabulce I.4.1

1. ZÁKLADNÍ UKAZATELE

1.4.3 Vývoj počtu hospitalizovaných, ošetrovacích dní, využití lůžek, průměrné ošetrovací doby a lůžek připadajících na 1 lékařské místo v nemocnicích (porodnicích) spravovaných národními výbory

Rok	Počet		Ošetrovací dny	Využití lůžek		Průměrná ošetrovací doba	Počet lůžek připadajících na 1 lékařské místo ²⁾
	hospitalizovaných ¹⁾	zemřelých		ve dnech	v procentech		
Československá socialistická republika							
1960	2 127 423	41 831	31 258 026	306,0	86,5	14,8	17,0
1965	2 137 596	55 644	31 905 002	288,4	84,2	15,0	18,1
1970	2 182 534	68 504	32 000 877	281,9	82,7	14,7	14,9
1975	2 419 604	77 598	33 339 025	290,4	85,0	13,7	13,5
1980	2 598 294	89 045	35 545 287	302,5	87,3	13,7	12,1
1981	2 603 310	87 338	35 938 379	303,6	87,7	13,8	11,8
1982	2 647 290	89 106	36 188 369	301,5	87,3	13,7	11,6
1983	2 681 061	92 015	36 470 098	301,9	87,5	13,6	11,1
1984	2 697 705	91 152	36 431 825	300,1	86,8	13,5	10,9
1985	2 706 108	91 770	36 153 009	297,1	86,4	13,4	11,0
1986	2 687 288	92 472	35 810 788	293,1	85,2	13,3	10,5
1987	2 683 690	90 355	35 489 577	289,0	84,2	13,2	10,5
1988	2 686 503	90 054	35 090 670	284,5	82,9	13,1	10,4
Česká socialistická republika							
1960	1 603 544	35 593	23 829 492	303,6	86,1	14,9	17,5
1965	1 575 790	45 424	23 850 983	284,7	83,4	15,2	18,9
1970	1 575 462	57 315	23 279 420	276,9	81,7	14,8	15,6
1975	1 723 052	62 825	23 887 401	286,5	84,3	13,7	14,8
1980	1 835 618	69 958	25 312 113	302,5	87,8	14,1	13,8
1981	1 829 106	67 809	25 591 910	307,7	88,7	14,0	13,3
1982	1 847 102	68 847	25 523 098	307,0	88,4	13,8	12,9
1983	1 863 775	70 494	25 587 874	307,0	88,7	13,7	12,2
1984	1 860 031	69 415	25 387 271	303,6	87,6	13,6	12,0
1985	1 854 118	69 723	25 100 297	299,7	87,0	13,5	11,9
1986	1 849 218	69 968	24 710 494	294,1	85,8	13,4	11,5
1987	1 853 107	67 562	24 431 151	289,9	84,7	13,2	11,3
1988	1 873 068	66 857	23 865 647	282,4	83,1	13,0	11,1
Slovenská socialistická republika							
1960	523 879	6 238	7 428 534	314,0	87,9	14,4	15,4
1965	561 806	8 120	8 054 019	300,0	86,6	14,4	16,0
1970	607 072	11 189	8 721 457	295,8	85,5	14,4	13,2
1975	696 552	14 773	9 451 624	300,6	86,9	13,6	10,9
1980	762 676	19 087	10 233 174	302,3	86,2	13,4	9,4
1981	774 204	19 529	10 346 469	293,4	85,3	13,4	9,5
1982	800 188	20 259	10 665 271	289,2	84,8	13,3	9,4
1983	817 286	21 521	10 882 224	290,6	85,0	13,3	9,2
1984	837 674	21 737	11 044 554	292,4	84,9	13,2	9,1
1985	851 990	22 047	11 052 712	291,3	84,9	13,0	9,2
1986	838 070	22 504	11 100 294	290,8	84,0	13,2	8,9
1987	829 518	22 793	11 058 426	286,9	83,2	13,3	9,0
1988	849 435	23 197	11 225 023	288,9	82,5	13,2	9,0

¹⁾ Poloviční počet ošetrovanců přijatých, propuštěných, zemřelých

²⁾ K 31. 12.

I. ZÁKLADNÍ UKAZATELE

1.5.1 Vývoj počtu pracovníků v resortu zdravotnictví k 31. 12. *)

Rok	Úhrn za celý resort	Organizace spravované ústředně					Organizace spravované národními výbory	
		celkem	v tom				zdravotnická zařízení	lékárenská služba
			zdravotnická zařízení	Zdravotnické zásobování	Zdravo-projekt	výrobní organizace		
Československá socialistická republika								
1965	215 158	38 913	19 705	2 401	.	16 807	168 017	8 228
1970	259 551	45 812	23 896	2 565	499	18 852	204 448	9 291
1975	297 455	50 421	26 628	2 718	555	20 520	236 568	10 466
1980	330 707	54 563	30 156	2 837	614	29 956	264 541	11 603
1981	336 210	54 990	30 370	2 875	614	21 131	269 490	11 730
1982	343 479	55 392	30 543	2 888	593	21 368	276 021	12 066
1983	349 533	55 959	30 879	2 902	614	21 564	281 233	12 341
1984	356 585	56 840	31 330	2 946	604	21 960	287 273	12 472
1985	364 818	57 450	31 724	2 985	584	22 157	294 577	12 791
1986	371 936	58 646	32 655	2 996	641	22 354	300 347	12 943
1987	377 313	59 375	32 974	3 063	636	22 702	304 798	13 140
1988	384 276	60 968	34 196	3 118	636	23 018	309 949	13 359
Česká socialistická republika								
1965	155 772	27 251	13 182	1 734	.	12 335	122 408	6 113
1970	183 378	31 558	15 359	1 816	223	14 160	145 010	6 810
1975	205 885	33 743	16 621	1 924	283	14 915	164 635	7 507
1980	223 945	35 587	18 346	2 024	298	14 919	180 295	8 063
1981	226 607	36 065	18 665	2 045	306	15 049	182 434	8 108
1982	231 265	36 196	18 708	2 067	286	15 135	185 805	8 264
1983	234 965	36 573	18 989	2 077	304	15 203	189 991	8 401
1984	239 519	37 189	19 305	2 106	302	15 476	193 851	8 479
1985	245 065	37 500	19 553	2 141	288	15 518	198 866	8 699
1986	249 250	38 275	20 085	2 147	322	15 721	202 225	8 750
1987	252 629	38 692	20 214	2 210	317	15 951	205 077	8 860
1988	257 073	39 867	21 139	2 227	321	16 180	208 244	8 962
Slovenská socialistická republika								
1965	59 386	11 662	6 523	667	.	4 472	45 609	2 115
1970	76 173	14 254	8 537	749	276	4 692	59 438	2 481
1975	91 570	16 678	10 007	794	272	5 605	71 933	2 959
1980	106 762	18 976	11 810	813	316	6 037	84 246	3 540
1981	109 603	18 925	11 705	830	308	6 082	87 056	3 622
1982	112 214	19 196	11 835	821	307	6 233	89 216	3 802
1983	114 568	19 386	11 890	825	310	6 361	92 242	3 940
1984	117 066	19 651	12 025	840	302	6 484	93 422	3 993
1985	119 753	19 950	12 171	844	296	6 639	95 711	4 092
1986	122 686	20 371	12 570	849	319	6 633	98 122	4 193
1987	124 684	20 683	12 760	853	319	6 751	99 721	4 280
1988	127 203	21 101	13 057	891	315	6 838	101 705	4 397

*) Ústav lékařské kosmetiky v Praze (163 pracovníků v roce 1988) v přehledu není zahrnut.
V rozpočtových organizacích a v láních přepočtený počet, v hospodářských organizacích fyzické osoby

1. ZÁKLADNÍ UKAZATELE

1.5.2 Vývoj počtu pracovníků (přepočteného) podle hlavních kategorií (zařízení spravovaná ústředně a národními výbory včetně lékařské služby, bez Zdravotnického zásobování, Zdravoprojektu a výrobních organizací)

Rok	Pracovníci celkem	Lékaři	Farmaceuti	Jiní odborní pracovníci ve zdrav. péči ¹⁾	Dentisté	Střední zdravotničtí pracovníci
Československá socialistická republika						
1960	170 722	20 743	3 721	1 216	2 232	68 291
1965	195 950	24 204	4 208	1 202	1 969	80 663
1970	237 635	28 256	4 181	2 076	1 606	100 060
1975	273 662	34 216	4 600	3 836	1 122	111 853
1980	306 299	42 007	5 062	4 878	385	125 426
1981	311 590	43 460	5 116	5 116	251	128 317
1982	318 630	44 757	5 253	5 342	197	132 254
1983	324 453	46 323	5 321	5 579	179	135 750
1984	331 075	47 176	5 329	5 937	165	139 265
1985	339 092	48 155	5 380	6 325	141	143 422
1986	345 945	48 873	5 411	7 271	126	146 952
1987	350 912	49 506	5 541	7 665	117	149 424
1988	357 504	50 196	5 618	8 276	102	151 629
Česká socialistická republika						
1960	126 988	15 319	2 881	895	1 793	50 732
1965	141 703	17 443	3 105	910	1 587	58 406
1970	167 179	19 912	3 108	1 506	1 304	70 915
1975	188 763	23 373	3 314	2 480	919	78 012
1980	206 704	28 004	3 424	3 101	312	85 749
1981	209 207	28 923	3 454	3 219	198	87 508
1982	213 777	29 707	3 493	3 361	158	89 918
1983	217 381	30 778	3 475	3 559	145	92 232
1984	221 635	31 269	3 452	3 821	135	94 469
1985	227 118	31 979	3 487	4 088	117	97 274
1986	231 060	32 320	3 504	4 785	102	99 367
1987	234 151	32 747	3 566	5 043	91	100 860
1988	238 345	33 210	3 582	5 471	79	102 228
Slovenská socialistická republika						
1960	43 734	5 424	840	321	439	17 559
1965	54 247	6 761	1 103	292	382	22 257
1970	70 456	8 344	1 073	570	302	29 145
1975	84 899	10 843	1 286	1 356	203	33 841
1980	99 595	14 003	1 638	1 777	73	39 677
1981	102 383	14 537	1 662	1 897	53	40 809
1982	104 853	15 050	1 760	1 981	39	42 336
1983	107 072	15 545	1 846	2 020	34	43 518
1984	109 440	15 907	1 877	2 116	30	44 796
1985	111 974	16 176	1 893	2 237	24	46 148
1986	114 885	16 553	1 907	2 486	24	47 585
1987	116 761	16 759	1 975	2 622	26	48 564
1988	119 159	16 986	2 036	2 805	23	49 401

¹⁾ Do roku 1970 ostatní pracovníci s vysokoškolským vzděláním, od roku 1971 jiní odborní pracovníci ve zdrav. péči s vysokoškolským a středním odborným vzděláním, od roku 1983 zdravotničtí pracovníci s jiným vysokoškolským vzděláním a jiní odborní pracovníci ve zdravotnictví

1. ZÁKLADNÍ UKAZATELE

1.5.2 Vývoj počtu pracovníků (přepočteného) podle hlavních kategorií (zařízení spravovaná ústředně a národními výbory včetně lékařské služby, bez Zdravotnického zásobování, Zdravoprojektu a výrobních organizací)

Dokončení

Rok	Nižší zdravotničtí pracovníci	Pomoční zdravotničtí pracovníci	Odborní zdravotničtí pracovníci	Učitelé ¹⁾	Vychovatelé	Technicko-hospodářští pracovníci	Provozní pracovníci ²⁾	Ostatní pracovníci
Československá socialistická republika								
1960	19 107	.	115 310	737	.	53 786		889
1965	19 099	.	131 345	867	.	11 151	50 990	1 597
1970	7 166	9 969	153 314	1 528	.	16 524	61 943	4 326
1975	12 546	11 198	179 371	1 851	303	19 546	71 167	1 424
1980	11 050	12 527	201 335	2 262	322	21 896	79 226	1 258
1981	10 633	12 731	205 624	2 335	332	21 987	80 067	1 245
1982	10 279	12 718	210 800	2 233	336	21 794	82 159	1 208
1983	9 449	13 120	215 721	2 387	351	21 892	83 145	957
1984	8 912	13 479	220 263	2 392	355	22 202	84 911	952
1985	8 555	14 086	226 064	2 394	368	22 755	86 723	788
1986	8 089	14 558	231 280	2 521	371	21 769	89 383	621
1987	7 662	14 805	234 720	2 583	373	22 159	90 450	627
1988	7 462	15 467	238 750	2 722	358	22 908	92 437	329
Česká socialistická republika								
1960	14 533	.	86 153	498	.	39 609		728
1965	13 488	.	94 939	594	.	8 071	36 850	1 249
1970	5 262	6 501	108 508	1 060	.	11 538	44 009	2 064
1975	9 065	7 250	124 413	1 305	210	13 582	47 934	1 319
1980	7 593	8 046	136 229	1 573	217	15 059	52 554	1 072
1981	7 220	8 033	138 555	1 602	224	15 114	52 638	1 074
1982	6 992	7 961	141 590	1 608	227	15 002	54 304	1 046
1983	6 542	7 958	144 689	1 619	237	15 087	54 943	806
1984	6 205	8 168	147 519	1 617	241	15 354	56 067	837
1985	6 010	8 589	151 544	1 666	252	15 759	57 215	682
1986	5 742	8 840	154 660	1 765	254	14 775	59 093	513
1987	5 486	9 020	156 813	1 807	249	15 041	59 746	495
1988	5 374	9 408	159 352	1 919	237	15 519	61 026	292
Slovenská socialistická republika								
1960	4 574	.	29 157	239	.	14 177		161
1965	5 611	.	36 406	273	.	3 080	14 140	348
1970	1 904	3 468	44 806	468	.	4 986	17 934	2 262
1975	3 481	3 948	54 958	546	93	5 964	23 233	105
1980	3 457	4 481	65 106	689	105	6 837	26 672	186
1981	3 413	4 698	67 069	733	108	6 873	27 429	171
1982	3 287	4 757	69 210	725	109	6 792	27 855	162
1983	2 907	5 162	71 032	768	114	6 805	28 202	151
1984	2 707	5 311	72 744	775	114	6 848	28 844	115
1985	2 545	5 497	74 520	728	116	6 996	29 508	106
1986	2 347	5 718	67 620	756	117	6 994	30 290	108
1987	2 176	5 785	77 907	776	124	7 118	30 704	132
1988	2 088	6 059	79 398	803	121	7 389	31 411	37

¹⁾ Od roku 1969 včetně učitelů s odborným zdrav. vzděláním

²⁾ Od roku 1983 dělnická povolání a provozní pracovníci ve stravovacích provozech

1. ZÁKLADNÍ UKAZATELE

1.5.3 Vývoj počtu lékařů, dentistů a farmaceutů ve všech resortech*)

(fyzické osoby — k 31. 12.)

Rok	Lékaři				Počet obyvatel na 1 lékaře	Dentisté	Farmaceuti		
	muži	ženy	celkem				muži	ženy	celkem
			absolutně	na 10 000 obyvatel					
Československá socialistická republika									
1950	.	.	12 580	10,09	991
1955	.	.	18 322	13,92	718
1960	16 894	7 103	23 997	17,52	571	2 303	2 314	2 534	4 848
1965	18 923	10 227	29 150	20,54	487	2 074	2 284	3 007	4 291
1970	19 339	13 892	33 231	23,16	432	1 707	2 105	3 298	5 403
1975	21 960	18 649	40 609	27,33	366	1 214	2 046	4 043	6 089
1980	25 142	24 384	49 526	32,39	309	430	2 006	4 840	6 846
1985	26 713	29 158	55 871	36,00	278	174	1 804	5 457	7 261
1986	26 927	29 794	56 721	36,47	274	159	1 791	5 584	7 375
1987	26 924	30 072	56 996	36,57	273	122	1 652	5 430	7 082
1988 ¹⁾	26 956	30 157	57 113	36,55	274	112	1 716	5 611	7 327
Česká socialistická republika									
1950	.	.	10 285	11,45	873
1955	.	.	14 009	14,90	671
1960	12 295	5 543	17 838	18,43	543	1 852	1 765	1 952	3 717
1965	13 542	7 557	21 099	21,52	465	1 669	1 703	2 175	3 878
1970	13 600	9 829	23 429	23,88	419	1 385	1 565	2 307	3 872
1975	15 024	12 872	27 896	27,64	362	989	1 531	2 693	4 224
1980	16 863	16 465	33 328	32,38	309	352	1 473	3 021	4 494
1985	17 879	19 706	37 585	36,34	275	150	1 297	3 325	4 622
1986	17 993	20 085	38 078	36,81	272	133	1 282	3 385	4 667
1987	17 911	20 159	38 070	36,78	272	105	1 174	3 293	4 467
1988 ¹⁾	18 072	20 363	38 435	37,10	270	92	1 235	3 445	4 680
Slovenská socialistická republika									
1950	.	.	2 295	6,58	1 519
1955	.	.	4 313	11,48	871
1960	4 599	1 560	6 159	15,33	652	451	549	582	1 131
1965	5 381	2 670	8 051	18,33	545	405	581	832	1 413
1970	5 739	4 063	9 802	21,59	463	322	540	991	1 531
1975	6 936	5 777	12 713	26,69	375	225	515	1 350	1 865
1980	8 279	7 919	16 198	32,42	308	78	533	1 819	2 352
1985	8 834	9 452	18 286	35,31	283	24	507	2 132	2 639
1986	8 934	9 709	18 643	35,79	279	26	509	2 199	2 708
1987	9 013	9 913	18 926	36,14	277	17	478	2 137	2 615
1988 ¹⁾	8 884	9 794	18 678	35,49	282	20	481	2 166	2 647

*) Mimo FMNO, FMV a MS ČSR a SSR

¹⁾ Relativní údaje předběžné

1. ZÁKLADNÍ UKAZATELE

1.6 Lékařské a farmaceutické fakulty, zdravotnické školy, studující (žáci) a absolventi (čs. státní příslušnosti) na těchto školách

Školní rok	Lékařské fakulty ¹⁾			Farmaceutické fakulty ¹⁾			Zdrav. školy — denní studium			
	počet	studující	absolventi ²⁾	počet	studující	absolventi ²⁾	školy	třídy	žáci	absolventi ²⁾
Československá socialistická republika										
1950/51	7	7 414	.	2	.	224	122	733	18 169	.
1955/56	8	8 000	1 239	2	.	—	83	576	16 013	4 194
1960/61	9	9 022	1 159	1	760	84	77	689	20 453	4 775
1965/66	9	11 982	1 530	1	1 056	122	76	848	26 597	5 646
1970/71	10	12 666	1 498	2	1 295	110	76	936	28 479	5 752
1975/76	10	15 444	2 205	2	1 574	260	78	934	27 498	7 858
1980/81	10	12 730	2 581	2	1 686	347	77	918	27 432	6 658
1981/82	10	11 718	2 390	2	1 590	300	77	938	28 681	6 650
1982/83	10	10 949	2 306	2	1 569	317	77	938	29 674	7 192
1983/84	10	10 509	2 012	2	1 540	292	77	917	29 233	7 723
1984/85	10	10 191	1 910	2	1 537	307	77	911	28 916	7 339
1985/86	10	9 910	1 968	2	1 477	330	77	914	28 778	7 540
1986/87	10	10 213	1 634	2	1 524	306	78	927	28 774	7 927
1987/88	10	10 898	1 531	2	1 489	308	77	950	29 664	7 542
1988/89	10	11 892	1 510	2	1 561	304	80	987	31 368	7 207
Česká socialistická republika										
1950/51	5	5 459	.	2	.	224	100	626	15 904	.
1955/56	6	5 855	929	1	.	—	65	425	11 623	3 429
1960/61	7	6 483	864	—	—	—	57	476	14 326	3 393
1965/66	7	8 097	1 087	—	—	—	55	588	18 332	4 026
1970/71	7	8 439	1 036	1	117	—	53	643	18 987	3 773
1975/76	7	10 801	1 492	1	486	55	55	631	17 877	5 507
1980/81	7	9 309	1 898	1	749	78	54	614	17 907	4 190
1981/82	7	8 587	1 662	1	711	130	54	623	18 743	4 246
1982/83	7	8 120	1 598	1	801	105	54	623	19 418	4 724
1983/84	7	7 797	1 453	1	860	90	54	606	19 039	5 058
1984/85	7	7 510	1 436	1	892	145	54	607	18 958	4 644
1985/86	7	7 300	1 506	1	918	152	54	620	19 205	4 805
1986/87	7	7 558	1 195	1	933	179	55	630	19 207	5 243
1987/88	7	8 113	1 068	1	876	192	54	647	19 946	4 971
1988/89	7	8 834	1 101	1	932	181	56	672	21 324	4 744
Slovenská socialistická republika										
1950/51	2	1 955	.	—	.	—	22	107	2 265	.
1955/56	2	2 145	310	1	.	—	18	151	4 390	765
1960/61	2	2 539	295	1	760	84	20	213	6 127	1 382
1965/66	2	3 885	443	1	1 056	122	21	260	8 265	1 620
1970/71	3	4 227	462	1	1 178	110	23	293	9 492	1 979
1975/76	3	4 643	713	1	1 088	205	23	303	9 621	2 351
1980/81	3	3 421	683	1	937	269	23	304	9 525	2 468
1981/82	3	3 131	728	1	879	170	23	315	9 938	2 204
1982/83	3	2 829	708	1	768	212	23	315	10 256	2 468
1983/84	3	2 712	559	1	680	202	23	311	10 194	2 665
1984/85	3	2 681	474	1	645	162	23	304	9 958	2 695
1985/86	3	2 610	462	1	559	178	23	294	9 573	2 735
1986/87	3	2 655	439	1	591	127	23	297	9 567	2 684
1987/88	3	2 785	463	1	613	116	23	303	9 718	2 571
1988/89	3	3 058	409	1	629	123	24	315	10 044	2 463

¹⁾ Vč. studia při zaměstnání

²⁾ Za minulý školní rok

1. ZÁKLADNÍ UKAZATELE

1.7 Základní ukazatelé rozvoje zdravotnictví v roce 1988

Území	Živě narození	Zemřelí	Přirozený přírůstek	Kojenecká úmrtnost ¹⁾	Lékaři ve všech resortech		Počet obyvatel připadajících na ¹⁾	
	na 1 000 obyvatel ¹⁾				absolutně	na 10 000 obyvatel ¹⁾	1 lékařské místo ²⁾	1 středního zdravotnic. pracovníka
ČSSR	13,8	11,4	2,4	11,9	57 113	36,55	318	105
ČSR	12,8	12,1	0,7	11,0	38 435	37,10	317	103
SSR	15,9	10,0	5,9	13,4	18 678	35,49	319	109

Území	Lůžka		Počet lůžek na 1 000 obyvatel ¹⁾		Počet lůžek v nemocnicích a porodnicích na		Ze 100 obyvatel bylo hospitalizováno v nemocnicích a porodnicích ¹⁾ .
	v zařízeních resortu zdravotnictví ²⁾	z toho v nemocnicích a porodnicích	v zařízeních resortu zdravotnictví ²⁾	v nemocnicích (porodnicích)	1 lékařské místo	1 středního zdravotnického pracovníka	
ČSSR	201 650	123 884	12,91	7,93	10,4	2,6	17,2
ČSR	141 061	84 792	13,62	8,18	11,1	2,6	17,7
SSR	60 589	39 092	11,51	7,43	9,0	2,5	16,1

Území	Počet lůžek v dětských odborných léčebnách na 1 000 dětí do 15 let ³⁾	Počet míst ¹⁾				Průměrný počet obyvatel na ¹⁾		
		v kojeneckých ústavech na 1 000 dětí do 1 roku	v dětských domovech pro děti		v jeslích na 1 000 dětí do 3 let ⁴⁾	1 zdravotnický obvod	1 lékárnu	1 oční optiku
			od 1 do 3 let	do 3 let na 1 000 dětí příslušného věku				
ČSSR	0,84	8,36	3,18	2,00	131,43	3 296	11 573	37 200
ČSR	0,99	7,64	3,69	2,23	142,31	3 117	11 373	35 603
SSR	0,58	9,51	2,38	1,63	114,24	3 715	11 990	40 803

Území	Lékařská místa		Počet lékařských míst na 1 000 obyvatel ¹⁾				Počet středních zdravot. pracovníků na 1 lékař. místo v zařízení amb. péče	Počet ošetření v zař. ambul. léč. prev. péče na 1 obyv. ¹⁾
	v zařízeních v resortu zdravotnictví	v železničním zdravotnictví	celkem (vč. železničního zdravotnictví)	v resortu zdravotnictví				
				v hygienické službě	v ambulantní léčebně preventivní péči	v územní ambulantní léčebně preventivní péči		
ČSSR	50 798	769	3,30	0,09	1,93	1,51	1,57	15,0
ČSR	33 780	542	3,31	0,09	1,97	1,54	1,58	15,1
SSR	17 018	227	3,28	0,08	1,86	1,43	1,56	14,7

¹⁾ Předběžné údaje

²⁾ Včetně míst v kojeneckých ústavech a dětských domovech

³⁾ Včetně dětských léčeben tbc a resp. nemocí, dětských psychiatrických léčeben, rehabilitačního ústavu a denních sanatorií

⁴⁾ Pouze resort zdravotnictví; vč. jeslí-matěřská škola a mikrojeslí = ČSSR 188,2; ČSR 176,0; SSR 207,3

⁵⁾ V léčebně preventivní péči

1. ZÁKLADNÍ UKAZATELE

1.8 Vývoj základních ukazatelů rozvoje zdravotnictví

Rok	Počet lůžek v nemocnicích a porodnicích na		Ze 100 obyvatel bylo hospitalizováno v nemocnicích a porodnicích	Počet lůžek v dětských odborných léčebnách na 1 000 dětí do 15 let ¹⁾	Počet míst			
	1 lékařské místo	1 středního zdravotnic. pracovníka			v kojeneč. ústavech na 1 000 dětí do 1 roku	v dětských domovech pro děti		v jeslech na 1 000 dětí do 3 let ²⁾
						od 1 do 3 let	do 3 let	
na 1 000 dětí přísl. věku								
Československá socialistická republika								
1970	14,9	3,4	15,2	0,86	9,20	4,12	1,14	101,0
1980	12,2	3,0	16,7	0,78	8,32	2,93	1,10	112,2
1985	11,0	2,7	17,5	0,81	8,61	3,37	1,38	134,7
1988	10,4	2,6	17,2	0,84	8,36	3,18	2,00	131,4
Česká socialistická republika								
1970	15,6	3,6	16,1	1,11	9,23	4,75	1,26	113,2
1980	13,9	3,0	17,4	0,96	7,93	3,28	1,31	120,5
1985	12,0	2,8	18,0	0,97	8,11	3,88	1,77	149,5
1988	11,1	2,6	17,7	0,99	7,64	3,69	2,23	142,3
Slovenská socialistická republika								
1970	13,2	3,1	13,4	0,43	9,14	2,99	0,91	79,2
1980	9,5	2,8	15,3	0,44	8,95	2,32	0,74	97,9
1985	9,3	2,6	16,5	0,52	9,37	2,61	0,80	112,2
1988	9,0	2,5	16,1	0,58	9,51	2,38	1,63	114,2

Dokončení

Rok	Průměrný počet obyvatel na			Počet středních zdrav. pracovníků na 1 lékařské místo v zařízení ambul. péče	Počet ošetření v zařízení ambul. léčeb. prev. péče na 1 obyvatele
	1 zdravotnický obvod	1 lékárnu	1 oční optiku		
	v resortu zdravotnictví				
Československá socialistická republika					
1970	3 616	10 717	54 979	1,66	11,7
1980	3 363	11 907	40 989	1,50	14,3
1985	3 315	11 892	38 702	1,51	14,9
1988	3 296	11 573	37 200	1,57	15,0
Česká socialistická republika					
1970	3 558	10 176	49 544	1,65	12,1
1980	3 215	11 750	39 740	1,47	14,6
1985	3 139	11 777	36 798	1,51	15,2
1988	3 117	11 373	35 603	1,58	15,1
Slovenská socialistická republika					
1970	3 851	12 106	72 062	1,68	10,7
1980	3 715	12 246	43 827	1,55	13,6
1985	3 734	12 129	43 158	1,51	14,3
1988	3 715	11 990	40 803	1,56	14,7

¹⁾ Výpočet na odhad obyvatel podle FSÚ

²⁾ Včetně dětských léčeben tbc a respiračních nemocí, dětských psychiatrických léčeben, denních sanatorií, rehabilitačního ústavu

³⁾ Pouze resort zdravotnictví (bez jeslí — mateřská škola a mikrojeslí)

I. ZÁKLADNÍ UKAZATELE

1.9 Počty lékařů, stomatologů (dentistů), zdravotních sester a lůžek na 100 000 obyvatel za některé země

Země	Lékaři		Stomatologové		Zdravotní sestry		Lůžka	
	na 100 000 obyvatel							
	rok	hodnota	rok	hodnota	rok	hodnota	rok	hodnota
ČSSR	1986	311	1986	54	1986	436	1987	1 261
Albánie	1984	137	1984	33	1977	114	1984	600
Belgie	1985	302	1985	63	—	—	1983	930
BLR	1985	287	1984	63	1984	554	1987	981
Dánsko	1984	251	1984	88	1984	561	1984	715
Finsko	1985	223	1985	93	1985	870	1984	1 500
Francie	1986	319	1986	72	1977	574 ²⁾	1985	1 310
Irská republika	1984	147	1984	32	1984	715	1984	995
Itálie	1986	424	1986	6	1983	211 ²⁾	1983	825
Jugoslávie	1986	183	1986	43	1986	520	1985	607
Kanada	1984	196	1984	49	—	—	—	—
Kuba	1984	191	1984	90	1984	265	1986	527
Lucembursko	1985	185	1985	47	1982	365 ²⁾	1982	705
MLR	1985	319		1)	1985	541	1987	920
NDR	1985	225	1985	70	1985	584	1986	1 020
NSR	1984	256	1984	57	1984	334	1986	1 080
Nizozemí	1985	224	1985	49	1978	691 ²⁾³⁾	1980	1 252
Norsko	1984	222	1984	89	1984	859	1981	1 660
PLR	1985	195	1985	46	1985	456	1987	568
Portugalsko	1985	246		1)	1984	200 ²⁾	1981	516
Rakousko	1985	261	1985	41	1985	357	1984	1 132
RSR	1985	173	1981	32	1983	585 ⁴⁾	1986	935
Řecko	1984	285	1984	85	1984	202	1981	617
Velká Británie	1981	164	1981	31	1981	325	1985	744
SSSR	1985	421		1)	1984	1 122 ⁴⁾	1987	1 306
Španělsko	1984	313	1984	12	1984	368	1984	556
Švédsko	1985	264	1985	110	1985	846	1984	1 454
Švýcarsko	1985	146	1985	49	1980	587 ²⁾	1983	1 021
USA	1984	214	1984	59	1984	830	1984	545

Pramen: — Ročenka WHO 1988

— VIIth Report on the World Health Situation — Europe Corrected proofs of yet unpublished doc. WHO, Reg. Office for Europe, 1986

— Zdravotnictví SSSR 1988

¹⁾ Započítání mezi lékaře

²⁾ Zdravotní sestry, dětské sestry, dietní sestry, sestry pro soc. službu, rehabilit. prac. a ošetrovatelky

³⁾ Vč. pomoc. ošetrovatelk

⁴⁾ Střední zdravotničtí pracovníci

1. ZÁKLADNÍ UKAZATELE

1.10 Hlavní demografické údaje za některé země*)

Země	Živorodnost	Úmrtnost	Přirozený přírůstek	Střední délka života při narození		
				rok	muži	ženy
	v letech 1980–1985					
ČSSR	15,1	11,9	3,2	1986	67,3	74,8
Belgie	12,1	11,4	0,7	1986	70,9	77,7
BLR	13,9	11,3	2,6	1986	68,6	74,7
Dánsko	10,3	11,1	−0,8	1986	71,9	77,8
Finsko	13,5	9,3	4,2	1986	70,6	78,9
Francie	14,5	11,2	3,3	1986	71,8	80,0
Irská republika	19,7	9,4	10,3	1986	70,8	76,4
Itálie	10,7	9,5	1,2	1985	72,2	78,8
Jugoslávie	16,5	9,2	7,3	1985	68,1	73,9
Lucembursko	11,6	11,2	0,4	1987	70,5	77,4
MLR	12,5	13,7	−1,2	1986	65,3	73,3
NDR	14,1	13,6	0,5	1987	69,9	76,0
NSR	9,9	11,6	−1,7	1986	71,9	78,5
Nizozemí	12,2	8,2	4,0	1986	73,1	79,8
Norsko	12,3	10,2	2,1	1986	72,9	79,9
PLR	19,2	9,6	9,6	1986	66,7	75,1
Portugalsko	14,7	9,6	5,1	1986	70,2	77,1
Rakousko	12,2	12,1	0,1	1986	71,0	77,8
RSR	15,8	10,2	5,6	1984	67,1	72,7
Řecko	13,7	9,0	4,7	1986	74,1	78,9
Velká Británie	13,0	11,7	1,3	1987	72,4	78,1
SSSR	19,1	10,7	8,4	1986	65,1	73,8
Španělsko	13,3	7,7	5,6	1984	73,2	79,8
Švédsko	11,3	11,0	0,3	1986	74,0	80,2
Švýcarsko	11,6	9,3	2,3	1986	73,8	80,6
Regiony WHO:						
Evropa	16,1	10,3	5,8			
Amerika	24,7	8,2	16,5			
Kanada	15,2	7,1	8,1	1986	73,1	79,9
Kuba	15,0	6,4	8,6	1986	72,7	76,1
Spojené státy americké	15,7	8,6	7,1	1986	71,4	78,6
Japonsko	12,7	6,2	6,5	1986	75,5	81,6
Austrálie	15,9	7,6	8,3	1986	73,0	79,6
Nový Zéland	16,0	8,1	7,9	1986	71,1	77,5

*) Pramen: Ročenka WHO 1987 a 1988

I. ZÁKLADNÍ UKAZATELE

I.11 Úmrtnost do 1 roku věku podle příčin smrti*) v některých zemích (na 100 000 živě narozených)

Země	Rok	Celkem	VIII.	XIV.	XV.	XVI.	E 800— E 949	Ostatní
ČSSR	1987	1 175,5	88,1	341,5	656,5	31,2	58,7	0,5
Austrálie	1986	884,9	17,7	242,4	353,7	216,5	13,1	41,5
Belgie	1986	1 611,4	17,9	333,9	818,1	353,5	25,6	62,4
BLR	1986	1 465,7	358,1	349,8	492,2	15,0	53,3	197,3
Dánsko	1986	813,6	.	249,5	320,1	142,8	14,5	.
Finsko	1986	590,0
Francie	1986	803,8	16,4	167,4	192,6	312,9	39,8	74,7
Itálie	1985	1 058,2	46,0	244,8	662,7	25,2	15,5	64,0
Japonsko	1987	498,3	20,4	165,0	188,5	18,8	30,1	75,5
Jugoslávie	1985	2 824,7	420,0	294,3	1 199,0	500,2	20,7	390,5
Kanada	1986	790,0
Kuba	1986	1 362,2	124,7	328,8	591,4	4,2	51,8	261,3
MLR	1987	1 730,8	107,3	379,8	1 069,6	25,4	32,6	116,1
NDR	1985	955,4	.	231,9	516,6	.	.	.
Nizozemí	1986	776,6	30,4	252,0	291,0	123,6	15,2	64,4
Norsko	1986	792,2	24,8	245,6	260,9	205,7	1,9	53,3
Nový Zéland	1986	1 135,8	66,3	297,2	295,3	354,0	18,9	104,1
NSR	1986	850,0
PLR	1987	1 750,8	97,4	467,7	890,2	30,7	39,8	225,0
Portugalsko	1987	1 424,3	94,1	335,2	718,2	90,1	40,6	146,1
Rakousko	1987	982,6	37,0	276,3	401,1	165,3	20,8	82,1
RSR	1984	2 340,0
Řecko	1986	1 224,2	41,7	336,8	695,0	33,7	48,8	68,2
USA	1986	1 035,3	34,6	219,5	485,2	160,7	24,2	111,1
SSSR	1986	2 510,0
Španělsko	1984	986,7	43,1	283,3	432,3	39,1	33,2	155,7
Švédsko	1986	589,5	.	207,9	219,6	86,3	5,9	.
Švýcarsko	1987	684,9	.	224,8	224,8	87,6	10,5	.
Velká Británie	1987	912,4	53,9	197,5	357,4	205,6	11,3	86,7

Pramen: World Health Statistics Annual 1988, Geneve 1988

*) 9. revize MKN; v ČSSR bez dětí s porodní hmotností do 1 000 g

1. ZÁKLADNÍ UKAZATELE

1.12.1 Výdaje na zdravotnictví v tisících Kčs

(ve zdravotnických rozpočtových organizacích spravovaných národními výbory a ministerstvy zdravotnictví a sociálních věcí)

Rok ¹⁾	Organizace spravované ministerstvy			Organizace spravované národními výbory			Úhrnem		
	výdaje celkem ²⁾	z toho neinvestiční		výdaje celkem	z toho neinvestiční		výdaje celkem	z toho neinvestiční	
		celkem	z nich náklady na léky ³⁾		celkem	z nich náklady na léky ³⁾		celkem	z nich náklady na léky ³⁾
Československá socialistická republika									
1965	378 618	345 603	23 817	6 787 457	6 304 029	1 141 798	7 166 075	6 649 632	1 165 615
1970	1 426 382	1 138 845	64 032	10 604 313	9 503 559	1 519 525	12 030 695	10 642 404	1 583 557
1975	1 123 031	911 561	43 499	16 439 608	14 497 259	2 538 021	17 562 639	15 408 820	2 581 520
1980	1 392 756	1 212 032	66 425	20 777 303	18 905 239	3 728 832	22 170 059	20 117 271	3 795 257
1981	1 500 591	1 329 987	81 735	21 874 883	19 972 764	3 858 954	23 375 474	21 302 751	3 940 689
1982	1 574 999	1 374 761	87 696	23 088 866	21 129 633	4 158 646	24 663 865	22 504 394	4 246 342
1983	1 684 405	1 470 866	97 141	24 015 918	21 962 324	4 569 640	25 700 323	23 433 190	4 666 781
1984	1 890 356	1 548 059	104 633	25 411 907	23 134 046	4 814 349	27 302 263	24 682 105	4 919 072
1985	2 147 750	1 660 335	120 674	26 836 080	24 545 880	5 088 923	28 983 830	26 206 215	5 209 597
1986	2 333 844	1 844 865	137 051	28 984 328	26 729 939	5 664 732	31 318 172	28 574 804	5 801 783
1987	2 471 489	1 946 580	167 641	30 773 785	28 261 609	6 003 570	33 245 274	30 208 189	6 171 211
1988	2 966 810	2 249 362	172 279	32 992 400	29 941 835	6 676 816	35 959 210	32 191 197	6 849 095
Česká socialistická republika									
1965	261 249	237 340	13 052	4 885 890	4 589 607	798 884	5 147 139	4 826 947	811 936
1970	520 351	452 902	17 770	7 905 473	7 090 406	1 076 399	8 425 824	7 543 308	1 094 169
1975	707 584	570 503	26 813	11 666 114	10 300 275	1 810 814	12 373 698	10 870 778	1 837 027
1980	844 028	755 266	44 481	14 332 959	13 206 149	2 654 034	15 176 987	13 961 415	2 698 515
1981	935 124	839 481	45 598	15 155 838	13 948 674	2 738 866	16 090 962	14 788 155	2 793 464
1982	964 458	867 805	60 859	16 102 151	14 772 617	2 948 717	17 066 609	15 640 422	3 009 579
1983	1 065 853	951 930	67 293	16 710 150	15 349 476	3 223 556	17 776 003	16 301 406	3 290 849
1984	1 210 055	994 049	73 210	17 697 762	16 165 201	3 410 562	18 907 817	17 159 250	3 483 772
1985	1 402 778	1 075 992	86 631	18 559 544	17 112 162	3 590 341	19 962 322	18 188 154	3 676 972
1986	1 600 631	1 225 962	99 047	20 075 249	18 748 736	3 983 349	21 675 880	19 974 698	4 082 396
1987	1 688 124	1 283 180	123 376	21 190 532	19 585 257	4 210 803	22 878 656	20 868 437	4 334 174
1988	2 010 903	1 422 970	131 096	22 736 658	20 693 215	4 685 128	24 747 561	22 116 185	4 816 229
Slovenská socialistická republika									
1965	117 369	108 263	10 765	1 901 567	1 714 422	342 914	2 018 936	1 822 685	353 679
1970	906 013	685 943	46 262	2 698 840	2 413 153	443 126	3 604 871	3 099 096	489 388
1975	415 447	341 058	16 686	4 773 494	4 196 984	727 207	5 188 941	4 538 042	743 893
1980	548 728	456 766	21 944	6 444 344	5 699 090	1 074 798	6 993 072	6 155 856	1 096 742
1981	565 467	490 506	27 137	6 719 045	6 024 090	1 120 088	7 284 512	6 514 596	1 147 225
1982	610 541	506 956	26 837	6 986 715	6 357 016	1 209 929	7 597 256	6 863 972	1 236 766
1983	618 552	518 936	29 848	7 305 768	6 612 848	1 346 084	7 924 320	7 131 784	1 375 932
1984	680 301	554 010	31 423	7 714 145	6 968 845	1 403 877	8 394 446	7 522 855	1 435 300
1985	744 972	584 343	34 043	8 276 536	7 433 718	1 498 582	9 021 508	8 018 061	1 532 625
1986	733 213	618 903	38 004	8 909 079	7 981 203	1 681 383	9 642 292	8 600 106	1 719 387
1987	783 365	663 400	44 265	9 583 253	8 676 352	1 792 767	10 366 618	9 339 752	1 837 032
1988	955 907	826 392	41 183	10 255 742	9 248 620	1 991 688	11 211 649	10 075 012	2 032 871

¹⁾ Změny ve výši výdajů proti roku 1965 způsobuje převod Ob 1 ÚNZ do organizací ústředně spravovaných (r. 1969—1971)

²⁾ Od roku 1981 výdaje na léky

³⁾ Výdaje na sociální zabezpečení v resortu MZSV ČSR v roce 1988 činí 40 986 054 a z toho neinvestiční 40 936 792; v resortu MZSV SSR činí výdaje na sociální zabezpečení 16 869 978 a z toho neinvestiční 16 858 871

I. ZÁKLADNÍ UKAZATELE

1.12.2 Výdaje na zdravotnictví na 1 obyvatele v Kčs

(ve zdravotnických rozpočtových organizacích spravovaných národními výbory a ministerstvy zdravotnictví a soc. věcí)

Rok	Organizace spravované ministerstvy			Organizace spravované národními výbory			Úhrnem		
	výdaje celkem	z toho neinvestiční		výdaje celkem	z toho neinvestiční		výdaje celkem	z toho neinvestiční	
		celkem	z nich náklady na léky ²⁾		celkem	z nich náklady na léky ²⁾		celkem	z nich náklady na léky ²⁾
Československá socialistická republika									
1965	26,74	24,41	1,68	479,38	445,24	80,64	506,12	469,65	82,32
1970 ¹⁾	98,59	78,72	4,43	732,99	656,91	105,03	831,59	735,62	109,46
1975	75,86	61,58	2,94	1 110,63	979,41	171,46	1 186,49	1 040,99	174,40
1980	90,96	79,16	4,34	1 356,95	1 234,69	243,53	1 447,91	1 313,84	247,87
1981	97,99	86,85	5,34	1 428,44	1 304,23	251,99	1 526,43	1 391,08	257,33
1982	102,48	89,45	5,71	1 502,27	1 374,80	270,58	1 604,75	1 464,25	276,29
1983	109,27	95,42	6,30	1 557,95	1 424,73	296,44	1 667,22	1 520,14	302,74
1984	122,28	100,14	6,77	1 643,79	1 496,45	311,43	1 766,07	1 596,59	318,19
1985	138,56	107,11	7,78	1 731,35	1 583,60	328,32	1 869,91	1 690,71	336,10
1986	×	×	×	1 865,82	1 729,70	364,66	2 016,06	1 839,46	373,48
1987	×	×	×	1 976,12	1 814,80	385,52	2 134,82	1 939,80	396,28
1988	×	×	×	2 113,79	1 918,34	427,78	2 303,87	2 062,46	438,81
Česká socialistická republika									
1965	26,68	24,24	1,34	499,34	469,06	81,64	526,02	493,30	82,98
1970	52,49	45,69	1,79	797,53	715,30	108,59	850,02	760,99	110,38
1975	70,32	56,70	2,67	1 159,32	1 023,59	179,95	1 229,64	1 080,29	182,62
1980	81,76	73,13	4,31	1 387,77	1 278,66	256,97	1 469,49	1 351,79	261,28
1981	90,78	81,50	5,30	1 471,38	1 354,18	265,90	1 562,16	1 435,68	271,20
1982	93,50	84,13	5,90	1 561,02	1 432,13	285,86	1 654,52	1 516,52	291,76
1983	103,24	92,20	6,52	1 618,51	1 486,71	312,23	1 721,74	1 578,92	318,74
1984	117,10	96,20	7,09	1 712,74	1 564,42	330,06	1 829,84	1 660,62	337,15
1985	135,66	104,06	8,38	1 794,93	1 654,95	347,23	1 930,59	1 759,01	355,61
1986	×	×	×	1 941,17	1 812,91	385,17	2 095,95	1 931,45	394,75
1987	×	×	×	2 047,38	1 892,28	406,84	2 210,48	2 016,26	418,76
1988	×	×	×	2 195,10	1 997,82	452,32	2 389,24	2 135,20	464,98
Slovenská socialistická republika									
1965	26,88	24,80	2,47	434,74	391,95	78,40	461,62	416,75	80,87
1970 ¹⁾	198,93	150,60	10,16	592,55	529,83	97,29	791,48	680,43	107,45
1975	87,66	71,97	3,52	1 007,23	885,58	153,44	1 094,89	957,55	156,96
1980	110,10	91,65	4,40	1 293,09	1 143,55	215,66	1 403,19	1 235,20	220,07
1981	112,79	97,84	5,41	1 340,22	1 201,60	223,42	1 453,01	1 299,44	228,83
1982	120,80	100,30	5,31	1 382,27	1 257,78	239,39	1 503,17	1 358,09	244,70
1983	121,51	101,94	5,86	1 435,12	1 299,01	264,42	1 556,63	1 400,94	270,28
1984	132,71	108,07	6,13	1 504,82	1 359,43	273,86	1 637,53	1 467,51	279,98
1985	144,37	113,24	6,60	1 603,95	1 440,61	290,41	1 748,32	1 553,86	297,01
1986	×	×	×	1 715,74	1 537,04	323,80	1 856,94	1 656,23	331,12
1987	×	×	×	1 834,89	1 661,25	343,26	1 984,88	1 788,27	351,74
1988	×	×	×	1 953,38	1 761,55	379,35	2 135,45	1 918,95	387,19

¹⁾ Změny ve výši proti roku 1965 způsobuje převod Obl ÚNZ do organizací ústředně spravovaných (r. 1969—1971)

²⁾ Od roku 1981 výdaje na léky

2. OBYVATELSTVO A JEHO POHYB



2. OBYVATELSTVO A JEHO POHYB

2.1 Počet obyvatel

Území, kraj	Obyvatelstvo koncem roku (31. 12. 1987)		Střední stav obyvatelstva (30. 6. 1988)	
	Celkem	z toho ženy	Celkem	z toho ženy
ČSSR	15 587 489	7 995 047	15 608 183	8 005 681
ČSR	10 350 517	5 323 143	10 357 923	5 326 246
SSR	5 236 972	2 671 904	5 250 260	2 679 435
Hl. m. Praha	1 206 143	640 357	1 209 149	641 689
Středočeský	1 126 316	578 071	1 124 107	576 892
Jihočeský	696 028	354 543	697 216	355 033
Západočeský	869 850	444 130	869 760	444 080
Severočeský	1 188 382	606 294	1 189 797	607 184
Východočeský	1 241 321	637 469	1 241 300	637 304
Jihomoravský	2 057 571	1 058 794	2 058 715	1 059 218
Severomoravský	1 964 906	1 003 485	1 967 879	1 004 846
Hl. m. SSR Bratislava	429 958	225 957	432 267	227 244
Západoslovenský	1 722 684	880 025	1 724 377	881 164
Středoslovenský	1 599 773	811 627	1 604 403	814 224
Východoslovenský	1 484 557	754 295	1 489 213	756 803

edběžné údaje

2. OBYVATELSTVO A JEHO POHYB

2.2 Přirozený pohyb obyvatelstva

Území, kraj	Rok ¹⁾	Sňatky	Rozvody	Narození		Zemřelí celkem	z toho do		Přirozený přírůstek
				živě	mrtvě		1 roku	28 dnů	
ČSSR	1988	118 956	38 922	216 158	1 007	178 229	2 578	1 735	37 929
	1987	122 168	39 522	214 927	964	179 224	2 767	1 889	35 703
ČSR	1988	81 461	30 652	132 883	586	125 754	1 465	1 003	7 129
	1987	83 773	31 036	130 921	548	127 244	1 577	1 094	3 677
SSR	1988	37 495	8 270	83 275	421	52 475	1 113	732	30 80
	1987	38 395	8 486	84 006	416	51 980	1 190	795	32 020
Hl. m. Praha	1988	9 257	4 691	13 238	54	16 395	182	119	-3 15
		8 654	3 243	13 487	63	15 499	138	91	-2 017
		5 245	1 756	8 953	49	8 331	102	74	622
		7 346	2 824	11 100	63	10 480	124	83	622
		10 300	4 785	16 006	69	13 750	193	120	2 250
		9 518	2 911	15 960	66	15 512	148	101	446
		15 211	4 877	26 648	116	24 620	266	183	2 028
		15 930	5 565	27 491	106	21 167	312	232	6 328
Hl. m. SSR	1988	2 916	1 310	5 552	23	3 767	53	36	1 78
		12 361	2 692	25 196	113	19 057	268	175	6 135
		11 483	2 473	25 692	129	15 782	378	258	9 919
		10 735	1 795	26 835	156	13 869	414	263	12 960

Dokončení

Území, kraj	Rok ¹⁾	Sňatky	Rozvody	Živě narození	Zemřelí	Přirozený přírůstek	Úmrtnost		Mrtvo-rozenost
							koje-necká	novoro-zenecká	
na 1 000 obyvatel ¹⁾									
ČSSR	1988	7,6	2,5	13,8	11,4	2,4	11,9	8,0	4,6
	1987	7,9	2,5	13,8	11,5	2,3	12,9	8,8	4,5
ČSR	1988	7,9	3,0	12,8	12,1	0,7	11,0	7,5	4,4
	1987	8,1	3,0	12,7	12,3	0,4	12,1	8,4	4,2
SSR	1988	7,1	1,6	15,9	10,0	5,9	13,4	8,8	5,0
	1987	7,4	1,6	16,1	10,0	6,1	14,2	9,5	4,9
Hl. m. Praha	1988	7,7	3,9	10,9	13,6	-2,6	13,7	9,0	4,1
		7,7	2,9	12,0	13,8	-1,8	10,2	6,7	4,6
		7,5	2,5	12,8	11,9	0,9	11,4	8,3	5,4
		8,4	3,2	12,8	12,0	0,7	11,2	7,5	5,6
		8,7	4,0	13,5	11,6	1,9	12,1	7,5	4,3
		7,7	2,3	12,9	12,5	0,4	9,3	6,3	4,1
		7,4	2,4	12,9	12,0	1,0	10,0	6,9	4,3
		8,1	2,8	14,0	10,8	3,2	11,3	8,4	3,8
Hl. m. SSR	1988	6,7	3,0	12,8	8,7	4,1	9,5	6,5	4,1
		7,2	1,6	14,6	11,1	3,6	10,6	6,9	4,5
		7,2	1,5	16,0	9,8	6,1	14,7	10,0	5,0
		7,2	1,2	18,0	9,3	8,7	15,4	9,8	5,8

¹⁾ Rok 1988 předběžné údaje

2. OBYVATELSTVO A JEHO POHYB

2.3 Živě narození podle věku matky

Věk matky	ČSSR			ČSR			SSR		
	1985	1986	1987	1985	1986	1987	1985	1986	1987
do 15	23	31	43	1	14	13	22	17	30
15—19	27 459	26 535	26 502	17 852	17 171	17 047	9 607	9 364	9 455
20—24	102 535	100 670	98 239	62 401	62 167	61 292	40 134	38 503	36 947
25—29	60 939	58 608	56 571	35 101	33 624	32 840	25 838	24 984	23 731
30—34	26 283	25 778	24 615	15 307	15 061	14 345	10 976	10 717	10 270
35—39	7 723	7 845	7 833	4 588	4 714	4 688	3 135	3 131	3 145
40—44	974	1 002	1 082	563	594	671	411	408	411
45—49	36	35	41	20	16	24	16	19	17
50 a více	—	—	1	—	—	1	—	—	—
neudán	64	—	—	48	—	—	16	—	—
Celkem	226 036	220 504	214 927	135 881	133 361	130 921	90 155	87 143	84 006

2.4 Narození podle vitality, pohlaví, porodní hmotnosti a délky v roce 1987

Porodní hmotnost v (g) Porodní délka (cm)	ČSSR				ČSR				SSR			
	živě		mrtvě		živě		mrtvě		živě		mrtvě	
	ch	d	ch	d	ch	d	ch	d	ch	d	ch	d
Porodní hmotnost v gramech												
do 1 000 ¹⁾	147	142	13	20	89	83	6	14	58	59	7	6
1 000—1 249	210	211	25	35	126	128	19	24	84	83	6	11
1 250—1 499	306	273	55	46	198	171	40	32	108	102	15	14
1 500—1 999	1 095	1 246	84	81	668	735	43	51	427	511	41	30
2 000—2 499	3 569	4 480	80	92	2 163	2 722	43	48	1 406	1 758	37	44
2 500—2 999	16 017	21 635	89	89	9 653	12 950	46	47	6 364	8 685	43	42
3 000—3 499	40 709	44 641	68	68	24 987	27 418	34	38	15 722	17 223	34	30
3 500—3 999	35 886	26 380	43	44	22 114	16 030	26	22	13 772	10 350	17	22
4 000—4 490	10 690	5 204	16	6	6 438	3 068	7	3	4 252	2 136	9	3
4 500—4 999	1 399	515	3	2	804	285	1	2	595	230	2	—
5 000 a více	120	52	4	1	65	26	1	1	55	26	3	—
neudáno	—	—	—	—	—	—	—	—	—	—	—	—
Celkem	110 148	104 779	480	484	67 305	63 616	266	282	42 843	41 163	214	202

Porodní délka v cm²⁾

do 36	230	253	.	.	142	142	.	.	88	111	.	.
37—38	192	198	.	.	120	122	.	.	72	76	.	.
39—40	374	369	.	.	215	218	.	.	159	151	.	.
41—42	533	616	.	.	329	362	.	.	204	254	.	.
43—44	1 140	1 483	.	.	685	865	.	.	455	618	.	.
45—46	3 546	5 040	.	.	2 146	3 079	.	.	1 400	1 961	.	.
47—48	12 829	18 979	.	.	7 999	11 906	.	.	4 830	7 073	.	.
49—50	38 498	43 554	.	.	24 379	27 313	.	.	14 119	16 241	.	.
51—52	36 052	26 813	.	.	22 078	15 876	.	.	13 974	10 937	.	.
53—54	13 787	6 458	.	.	7 887	3 322	.	.	5 900	3 136	.	.
55 a více	2 697	1 016	.	.	1 325	411	.	.	1 642	605	.	.
neudáno	—	—	.	.	—	—	.	.	—	—	.	.
Celkem	110 148	104 779	.	.	67 305	63 616	.	.	42 843	41 163	.	.

ch = chlapeč, d = dívka

¹⁾ Započteny mrtvě narozené děti po 28. týdnu těhotenství, popř. z vícečetných těhotenství, jestliže jeden plod byl považován za dítě

²⁾ Od r. 1987 se u mrtvě narozených nesleduje

2. OBYVATELSTVO A JEHO POHYB

2.5 Čistá specifická plodnost

Věk matky	Počet živě narozených na 1 000 žen příslušné věkové skupiny						
	1937	1960	1970	1980	1985	1986	1987
ČSSR							
15—19	18,9 ¹⁾	46,0	45,5	51,3	52,7	50,6	49,3
20—24	114,0	198,7	180,5	199,5	192,8	187,7	182,8
25—29	116,7	131,7	113,9	116,0	109,2	109,0	108,6
30—34	78,4	63,8	51,5	46,0	42,2	41,7	40,4
35—39	44,3	29,1	18,6	14,8	13,0	12,8	12,7
40—44	16,4	8,8	4,5	2,8	2,0	2,0	2,0
45—49	1,5	0,6	0,3	0,0	0,1	0,1	0,1
Celkem ²⁾	59,7	68,2	63,5	67,9	60,7	58,8	56,8
ČSR							
15—19	14,9 ¹⁾	44,0	49,0	53,3	53,3	50,6	48,8
20—24	101,5	184,6	174,4	196,2	186,5	182,3	177,9
25—29	105,0	115,2	104,1	108,0	100,5	100,8	102,1
30—34	68,4	49,3	42,1	41,8	37,4	37,4	36,5
35—39	35,2	19,7	13,2	13,0	10,9	11,1	11,2
40—44	12,0	5,1	2,8	2,2	1,6	1,7	1,8
45—49	1,0	0,3	0,1	0,1	0,1	0,1	0,1
Celkem ²⁾	51,6	57,6	60,1	63,2	55,2	53,8	52,3
SSR							
15—19	28,7 ¹⁾	50,5	39,2	48,2	51,9	50,6	50,2
20—24	150,6	226,6	194,7	204,8	203,4	197,0	191,5
25—29	154,7	166,9	136,9	131,1	123,6	122,3	119,0
30—34	112,7	98,4	70,5	56,0	51,4	49,7	47,6
35—39	76,3	52,4	29,9	18,9	17,8	16,7	16,0
40—44	32,6	18,5	8,3	4,3	2,8	2,8	2,7
45—49	3,7	1,5	0,6	0,2	0,1	0,1	0,1
Celkem ²⁾	86,3	93,1	70,8	77,2	71,5	68,6	65,5

¹⁾ Vč. matek mladších 15 let

²⁾ Počet všech živě narozených dětí na 1 000 žen ve věku 15—49 let

2. OBYVATELSTVO A JEHO POHYB

2.6 Věková struktura obyvatelstva
k 1. 7. 1988 — odhad v tisících*)

Věková skupina	ČSSR			ČSR			SSR		
	absolutně	v procentech	na 1 000 mužů (žen) připadá žen (mužů) ¹⁾	absolutně	v procentech	na 1 000 mužů (žen) připadá žen (mužů) ¹⁾	absolutně	v procentech	na 1 000 mužů (žen) připadá žen (mužů) ¹⁾
Muži									
0—4	561	7,4	951,9	341	6,8	950,1	220	8,6	954,5
5—9	625	8,2	953,6	389	7,7	951,2	236	9,2	957,6
10—14	709	9,3	957,7	468	9,3	955,1	241	9,4	962,7
15—19	586	7,7	957,3	383	7,6	955,6	203	7,9	960,6
20—24	556	7,3	956,8	359	7,1	955,4	197	7,7	959,4
25—29	538	7,1	955,4	333	6,6	955,0	205	8,0	956,1
30—34	616	8,1	969,2	394	7,8	969,5	222	8,6	968,5
35—39	629	8,3	980,9	423	8,4	981,1	206	8,0	980,6
40—44	556	7,3	1 003,6	402	8,0	992,5	154	6,0	1 032,5
45—49	431	5,7	1 034,8	301	6,0	1 016,6	130	5,1	1 076,9
50—54	365	4,8	1 074,0	246	4,9	1 056,5	117	4,5	1 111,1
55—59	386	5,1	1 126,9	266	5,3	1 116,5	120	4,7	1 150,0
60—64	354	4,7	1 240,1	246	4,9	1 243,9	108	4,2	1 231,5
65—69	278	3,7	1 348,9	192	3,8	1 364,6	86	3,3	1 313,9
70—74	153	2,0	1 490,2	108	2,2	1 527,8	45	1,8	1 400,0
75—79	156	2,0	1 698,7	109	2,2	1 770,6	47	1,8	1 531,9
80—84	74	1,0	2 081,1	51	1,0	2 196,1	23	0,9	1 826,1
85 a více	30	0,4	2 766,7	19	0,4	3 105,3	11	0,4	2 181,8
Celkem	7 603	100,0	1 052,9	5 032	100,0	1 058,4	2 571	100,0	1 042,0
0—14	1 895	24,9	954,6	1 198	23,8	952,4	697	27,1	958,4
15—59	4 663	61,3	997,6	3 109	61,8	993,2	1 554	60,4	1 006,4
60 a více	1 045	13,7	1 477,5	725	14,4	1 513,1	320	12,4	1 396,9
Ženy									
0—4	534	6,7	1 050,6	324	6,1	1 052,5	210	7,8	1 047,6
5—9	596	7,4	1 048,7	370	7,0	1 051,4	226	8,4	1 044,2
10—14	679	8,5	1 044,2	447	8,4	1 047,0	232	8,7	1 038,8
15—19	561	7,0	1 044,6	366	6,9	1 046,4	195	7,3	1 041,0
20—24	532	6,7	1 045,1	343	6,4	1 046,6	189	7,1	1 042,3
25—29	514	6,4	1 046,7	318	6,0	1 047,2	196	7,3	1 045,9
30—34	597	7,5	1 031,8	382	7,2	1 031,4	215	8,0	1 032,6
35—39	617	7,7	1 019,4	415	7,8	1 019,3	202	7,5	1 019,8
40—44	558	7,0	996,4	399	7,5	1 007,5	159	5,9	968,5
45—49	446	5,6	966,4	306	5,7	983,7	140	5,2	928,6
50—54	392	4,9	931,1	262	4,9	946,6	130	4,8	900,0
55—59	435	5,4	887,4	297	5,6	895,6	138	5,1	869,6
60—64	439	5,5	806,4	306	5,7	803,9	133	5,0	812,0
65—69	375	4,7	741,3	262	4,9	732,8	113	4,2	761,1
70—74	228	2,8	671,0	165	3,1	654,5	63	2,3	714,3
75—79	265	3,3	588,7	193	3,6	564,8	72	2,7	652,8
80—84	154	1,9	480,5	112	2,1	455,4	42	1,6	547,6
85 a více	83	1,0	361,4	59	1,1	322,0	24	0,9	458,3
Celkem	8 005	100,0	949,8	5 326	100,0	944,8	2 679	100,0	959,7
0—14	1 809	22,6	1 047,5	1 141	21,4	1 050,0	668	24,9	1 043,4
15—54	4 217	52,7	1 014,2	2 791	52,4	1 006,8	1 426	53,2	1 005,6
55 a více	1 979	24,7	723,1	1 394	26,2	660,9	585	21,8	752,1

*) Podle předběžných údajů FSÚ

1) V horní části tabulky je počet žen na 1 000 mužů, v dolní části počet mužů na 1 000 žen

2. OBYVATELSTVO A JEHO POHYB

2.7 Věková struktura obyvatelstva podle krajů (k 31. 12. 1988 — předběžné údaje)

Věková skupina	Hlavní město Praha	Středo-český	Jiho-český	Zápa- dočes- ký	Severo- český	Výcho- dočeský	Jihomo- ravský	Severo- morav- ský	Hl. m. SSR Bratislava	Západo- sloven- ský	Středo- sloven- ský	Výcho- doslo- ven- ský
Muži												
0— 4	6,1	6,4	6,8	6,7	7,0	6,7	6,9	7,1	7,8	7,8	8,4	9,3
5— 9	6,8	7,3	7,7	7,4	7,8	7,5	7,8	7,7	9,2	8,7	9,0	9,6
10—14	8,7	9,1	9,2	9,2	9,7	9,4	9,3	9,4	9,4	9,3	9,3	9,7
15—19	6,7	7,7	7,8	7,9	8,3	8,0	7,8	8,2	6,8	8,0	8,0	8,5
20—24	6,1	6,8	7,1	7,1	7,1	7,0	7,2	7,7	6,0	7,5	7,7	7,9
25—29	5,8	6,3	6,8	6,7	6,6	6,5	6,9	7,2	7,2	7,7	8,1	8,1
30—34	7,2	7,6	8,1	7,8	7,6	7,6	7,7	7,8	9,6	8,5	8,6	8,4
35—39	8,6	8,5	8,3	8,5	8,9	8,2	8,0	8,3	9,6	8,2	8,0	7,7
40—44	9,3	8,4	7,9	8,2	8,6	7,9	7,7	7,6	7,2	6,3	6,1	5,7
45—49	6,7	6,1	5,9	6,2	6,1	5,9	6,0	6,4	5,5	5,4	5,1	4,7
50—54	4,9	5,0	4,8	5,1	4,7	4,8	4,8	5,0	4,3	4,6	4,5	4,4
55—59	5,7	5,5	5,3	5,5	4,8	5,4	5,1	5,0	4,6	4,7	4,6	4,4
60—64	5,8	5,2	4,7	4,8	4,4	5,0	4,8	4,4	4,4	4,4	4,1	3,9
65—69	4,9	4,2	3,9	3,9	3,9	4,0	4,0	3,6	4,0	3,7	3,5	3,3
70—74	2,3	2,0	2,1	2,0	1,7	2,0	2,0	1,7	1,7	1,7	1,6	1,4
75—79	2,7	2,4	2,2	1,9	1,8	2,4	2,3	1,8	1,6	2,0	1,8	1,6
80—84	1,3	1,1	1,0	0,8	0,7	1,2	1,2	0,8	0,7	1,0	0,9	0,8
85 a více	0,5	0,4	0,4	0,3	0,2	0,4	0,5	0,3	0,3	0,5	0,4	0,4
Celkem	100,0	100,0	100,0	100,0	100,0	100,0	100,0	100,0	100,0	100,0	100,0	100,0
0—14	21,6	22,8	23,7	23,3	24,4	23,7	23,9	24,2	26,4	25,8	26,7	28,7
15—59	61,0	61,9	62,0	63,0	62,7	61,3	61,3	63,1	60,8	60,9	60,8	59,9
60 a více	17,4	15,3	14,3	13,7	12,9	15,0	14,8	12,6	12,7	13,3	12,5	11,4
Ženy												
0— 4	5,1	5,8	6,2	6,1	6,4	6,1	6,1	6,5	6,8	7,1	7,9	8,6
5— 9	5,7	6,6	7,0	6,7	7,1	6,7	7,0	7,0	7,9	8,0	8,4	8,9
10—14	7,3	8,3	8,5	8,6	8,9	8,5	8,4	8,6	8,1	8,5	8,7	9,1
15—19	5,7	7,0	7,3	7,2	7,6	7,2	7,1	7,4	5,8	7,3	7,5	8,0
20—24	5,6	6,1	6,4	6,5	6,7	6,3	6,4	6,9	5,7	6,9	7,1	7,3
25—29	5,5	5,6	6,2	6,1	5,9	5,9	6,1	6,4	7,2	7,0	7,3	7,4
30—34	6,9	6,9	7,2	7,1	7,1	6,9	7,0	7,3	9,6	7,7	7,9	7,8
35—39	8,1	7,7	7,5	7,8	8,3	7,6	7,4	7,7	9,8	7,6	7,4	7,3
40—44	8,8	7,5	7,3	7,6	7,9	7,4	7,2	7,4	7,5	6,1	5,9	5,7
45—49	6,2	5,7	5,6	6,0	5,8	5,7	5,8	6,2	5,6	5,4	5,2	5,0
50—54	4,8	5,0	5,0	5,1	4,6	4,9	5,0	4,8	4,6	4,9	4,8	4,8
55—59	5,9	5,7	5,4	5,5	5,1	5,7	5,5	5,3	5,1	5,3	5,1	4,9
60—64	6,4	5,9	5,4	5,6	5,6	5,7	5,7	5,3	5,2	5,2	4,8	4,5
65—69	6,1	5,4	5,0	5,1	5,2	5,1	5,2	4,9	4,6	4,9	4,5	4,1
70—74	3,5	2,9	2,9	2,9	2,5	2,8	2,9	2,6	2,1	2,4	2,2	1,9
75—79	4,5	4,1	3,7	3,2	3,0	3,8	3,8	3,0	2,3	3,0	2,7	2,3
80—84	2,6	2,5	2,2	1,9	1,6	2,3	2,3	1,7	1,3	1,8	1,6	1,5
85 a více	1,3	1,3	1,2	0,9	0,8	1,3	1,3	0,9	0,8	1,0	1,0	0,8
Celkem	100,0	100,0	100,0	100,0	100,0	100,0	100,0	100,0	100,0	100,0	100,0	100,0
0—14	18,1	20,7	21,8	21,3	22,3	21,3	21,5	22,2	22,8	23,5	25,0	26,6
15—54	51,6	51,5	52,5	53,6	53,9	52,0	51,9	54,1	55,9	52,9	53,2	53,3
55 a více	30,3	27,8	25,7	25,1	23,8	26,7	26,6	23,7	21,3	23,6	21,8	20,1

2. OBYVATELSTVO A JEHO POHYB

2.8 Potraty podle kraje bydliště žen, druhu a způsobu provedení potratu

Území, kraj	Rok	Samovolné potraty	Umělé přerušování těhotenství				Ostatní potraty	Potraty celkem
			mini-interrupce	jiné legální UPT	celkem	z toho ze zdravot. důvodů		
ČSSR	1988	23 804	123 702	38 735	162 437	15 927	170	186 411
	1987	23 375	108 784	47 855	156 639	17 859	1 812	181 826
ČSR	1988	15 452	86 809	25 263	112 072	10 196	170	127 694
	1987	15 081	78 536	29 181	107 717	11 095	1 806	124 604
SSR	1988	8 352	36 893	13 472	50 365	5 731	—	58 717
	1987	8 294	30 248	18 674	48 922	6 764	6	57 222
Hl. m. Praha	1988	1 690	9 721	3 746	13 467	994	30	15 187
Středočeský		1 358	9 388	2 620	12 008	1 320	57	13 423
Jihočeský		948	6 520	1 137	7 639	206	1	8 588
Západočeský		1 287	6 157	2 809	8 966	907	24	10 277
Severočeský		1 772	11 813	3 277	15 090	1 006	55	16 917
Východočeský		1 760	8 822	3 282	12 104	1 279	—	13 864
Jihomoravský		3 377	14 285	5 448	19 733	2 106	3	23 113
Severomoravský		3 260	20 121	2 944	23 065	2 378	—	26 325
Hl. m. SSR Bratislava		508	4 345	2 139	6 484	693	—	6 992
Západoslovenský		2 466	11 906	3 330	15 236	1 790	—	17 702
Středoslovenský		2 840	10 842	5 002	15 844	1 801	—	18 684
Východoslovenský		2 538	9 800	3 001	12 801	1 447	—	15 339

2. OBYVATELSTVO A JEHO POHYB

2.9 Potraty podle kraje bydliště ženy, druhu a způsobu provedení potratu a pětileté věkové skupiny

Věková skupina	Samovolné potraty	Umělé přerušení těhotenství				Ostatní potraty	Potraty celkem
		mini-interrupce	jiné legální UPT	celkem	z toho ze zdravot. důvodů		
ČSSR							
do 14	8	21	36	57	35	—	65
15—19	2 835	8 400	4 440	12 840	647	17	15 692
20—24	8 365	28 453	10 060	38 513	2 569	45	46 923
25—29	5 763	30 559	8 713	39 272	3 288	43	45 078
30—34	3 787	29 491	7 734	37 225	3 092	37	41 049
35—39	2 164	19 948	5 466	25 414	2 536	23	27 601
40—44	789	6 393	2 120	8 513	3 475	4	9 306
45—49	82	411	161	572	279	—	654
50+	11	26	5	31	6	1	43
neudáno	—	—	—	—	—	—	—
Celkem	23 804	123 702	38 735	162 437	15 927	170	186 411
ČSR							
do 14	3	13	29	42	20	—	45
15—19	1 933	6 593	3 195	9 788	465	17	11 738
20—24	5 419	20 346	6 652	26 998	1 944	45	32 462
25—29	3 630	20 218	5 353	25 571	2 323	43	29 244
30—34	2 365	20 132	4 832	24 964	2 287	37	27 366
35—39	1 446	14 219	3 560	17 779	1 559	23	19 248
40—44	581	4 942	1 523	6 465	1 451	4	7 050
45—49	66	323	115	438	145	—	504
50+	9	23	4	27	2	1	37
neudáno	—	—	—	—	—	—	—
Celkem	15 452	86 809	25 263	112 072	10 196	170	127 694
SSR							
do 14	5	8	7	15	15	—	20
15—19	902	1 807	1 245	3 052	182	—	3 954
20—24	2 946	8 107	3 408	11 515	625	—	14 461
25—29	2 133	10 341	3 360	13 701	965	—	15 834
30—34	1 422	9 359	2 902	12 261	805	—	13 683
35—39	718	5 729	1 906	7 635	977	—	8 353
40—44	208	1 451	597	2 048	2 024	—	2 256
45—49	16	88	46	134	134	—	150
50+	2	3	1	4	4	—	6
neudáno	—	—	—	—	—	—	—
Celkem	8 352	36 893	13 472	50 365	5 731	—	58 717

2. OBYVATELSTVO A JEHO POHYB

2.10 Perinatální úmrtnost podle místa porodu
(podle rozboru perinatální sekce JEP z údajů krajských odborníků)

Území, kraj	Rok	Perinatální úmrtnost	z perinatálně zemřelých		Procento nezralých z perinatálně zemřelých		Časná úmrtnost	Standardní perinatální úmrtnost (tj. bez plodů do 999 g)
			mrtvě narozených	zemřelých do 7 dnů života	celkem	z toho do 999 g		
ČSSR	1988	11,2	40,6	59,4	63,4	9,1	6,7	10,2
	1987	11,5	38,3	61,7	65,2	10,4	7,2	10,4
ČSR	1988	10,5	40,9	59,1	64,1	10,4	6,2	9,4
	1987	10,8	37,8	62,2	67,2	10,7	6,7	9,6
SSR	1988	12,4	40,1	59,9	62,2	7,4	7,4	11,5
	1987	12,7	38,9	61,1	62,7	9,9	7,8	11,5
Hl. m. Praha	1988	11,7	35,3	64,7	69,3	15,0	7,6	10,0
Středočeský		9,8	49,3	50,7	65,4	11,8	5,0	8,6
Jihočeský		9,8	40,9	59,1	66,7	9,7	5,8	8,9
Západočeský		12,2	47,4	52,6	63,0	11,1	6,5	10,9
Severočeský		10,3	39,4	60,6	66,7	11,5	6,3	9,2
Východočeský		9,3	41,7	58,3	59,6	4,6	5,5	8,9
Jihomoravský		10,0	44,3	55,7	62,6	8,8	5,6	9,2
Severomoravský		10,8	34,5	65,5	62,8	11,2	7,1	9,6
Hl. m. SSR Bratislava		9,1	50,8	49,0	50,9	3,9	4,3	8,5
Západoslovenský		10,7	41,4	58,4	59,1	9,9	6,2	9,7
Středoslovenský		13,3	35,5	64,3	67,5	9,0	8,5	12,1
Východoslovenský		13,9	41,5	58,4	61,1	4,5	8,1	13,1

Poznámka: předběžné údaje

2. OBYVATELSTVO A JEHO POHYB

2.11 Specifická úmrtnost podle věku

Věková skupina	Počet zemřelých na 1 000 žijících příslušné věkové skupiny								
	ČSSR			ČSR			SSR		
	1985	1986	1987	1985	1986	1987	1985	1986	1987
Muži									
0	15,9	15,4	14,6	14,0	14,1	13,8	18,8	17,5	16,0
1—4	0,6	0,6	0,6	0,5	0,6	0,6	0,6	0,7	0,7
5—9	0,4	0,3	0,3	0,3	0,4	0,3	0,4	0,3	0,3
10—14	0,4	0,3	0,3	0,4	0,3	0,3	0,3	0,3	0,3
15—19	0,8	0,8	0,8	0,8	0,8	0,8	0,8	0,9	0,7
20—24	1,2	1,2	1,1	1,1	1,1	1,1	1,3	1,3	1,1
25—29	1,3	1,3	1,2	1,3	1,3	1,2	1,5	1,4	1,3
30—34	1,8	1,7	1,6	1,7	1,5	1,5	2,1	1,9	1,9
35—39	2,7	2,6	2,6	2,5	2,5	2,4	3,1	2,8	3,0
40—44	4,7	4,6	4,6	4,4	4,3	4,2	5,3	5,4	5,5
45—49	7,8	7,6	7,7	7,2	7,1	7,0	9,0	8,7	9,1
50—54	12,7	12,3	12,5	12,0	12,0	11,8	14,4	13,0	14,1
55—59	19,4	20,1	19,5	19,4	19,7	18,8	19,4	21,0	21,1
60—64	31,5	31,5	30,8	31,9	31,7	30,8	30,5	31,1	30,7
65—69	44,5	45,5	44,9	45,7	47,0	45,4	41,7	42,0	43,8
70—74	70,3	69,9	67,8	79,2	72,5	70,0	63,2	63,7	62,4
75—79	108,0	108,9	104,6	112,4	112,7	109,1	97,5	100,0	94,1
80—84	164,6	168,8	156,4	172,3	175,4	163,7	147,7	154,1	140,3
85 a více	254,7	259,2	240,2	267,7	270,8	256,6	231,7	238,8	211,3
Celkem	12,6	12,6	12,2	13,3	13,3	12,8	11,3	11,4	11,1
Ženy									
0	11,2	11,2	11,0	11,0	10,4	10,3	14,1	12,4	12,1
1—4	0,4	0,4	0,5	0,4	0,4	0,4	0,5	0,4	0,7
5—9	0,3	0,2	0,2	0,3	0,2	0,2	0,3	0,2	0,2
10—14	0,2	0,2	0,2	0,2	0,2	0,2	0,2	0,2	0,2
15—19	0,3	0,3	0,3	0,3	0,3	0,3	0,3	0,4	0,3
20—24	0,4	0,4	0,3	0,4	0,4	0,3	0,4	0,4	0,3
25—29	0,5	0,5	0,5	0,5	0,5	0,4	0,5	0,5	0,6
30—34	0,6	0,7	0,6	0,6	0,7	0,6	0,6	0,6	0,6
35—39	1,1	1,1	1,1	1,1	1,1	1,0	1,3	1,2	1,3
40—44	1,8	2,0	1,7	1,7	2,0	1,6	1,9	2,0	1,9
45—49	3,0	3,0	3,1	2,8	2,9	2,9	3,4	3,3	3,6
50—54	5,1	4,9	5,1	5,0	4,8	4,8	5,2	5,2	5,6
55—59	8,2	8,2	8,0	8,1	8,2	8,0	8,6	8,2	7,8
60—64	13,5	13,5	13,0	13,8	13,7	12,9	12,9	13,1	13,1
65—69	22,4	22,5	22,1	23,0	23,5	22,6	21,0	19,9	20,7
70—74	40,6	41,7	39,9	41,4	42,7	40,3	38,3	38,9	38,8
75—79	71,7	72,0	67,5	73,9	73,4	69,2	65,5	68,3	62,8
80—84	122,7	123,0	118,3	126,3	126,9	122,2	113,2	112,4	107,8
85 a více	223,7	225,6	210,3	232,3	233,3	219,4	202,3	206,6	187,9
Celkem	11,2	11,3	10,8	12,2	12,4	11,8	9,1	9,1	8,9

3. ZDRAVOTNÍ STAV OBYVATELSTVA

3. ZDRAVOTNÍ STAV OBYVATELSTVA

3.1.1 Hlášená onemocnění vybranými přenosnými nemocemi

Území, kraj	Rok	Břišní tyfus	Střevní infekce způsobené jinými organismy	Jiné infekce způsobené salmonellami	Bacilární úplavice	Pásový opar	Dávivý kašel	Spála
ČSSR	1988	16	6 011	16 361	13 662	10 873	139	27 151
	1987	46	8 392	19 226	14 035	11 040	377	25 362
ČSR	1988	3	4 192	10 865	5 929	6 336	52	21 818
	1987	15	4 757	12 428	9 073	6 517	50	21 103
SSR	1988	13	1 819	5 496	7 733	4 537	87	5 333
	1987	31	3 635	6 798	4 962	4 523	327	4 259
Hl. m. Praha	1988	1	770	483	208	165	4	3 031
Středočeský	—	—	433	875	828	886	2	1 657
Jihočeský	—	—	362	686	465	499	1	1 565
Západočeský	—	—	601	794	450	401	—	1 925
Severočeský	1	1	275	569	1 001	498	9	2 819
Východočeský	1	1	321	1 238	575	1 068	—	1 864
Jihomoravský	—	—	930	3 432	953	1 446	4	5 533
Severomoravský	—	—	500	2 788	1 449	1 373	32	3 424
Hl. m. SSR								
Bratislava	1	1	393	429	222	229	10	496
Západoslovenský	—	—	227	2 008	2 235	1 527	41	2 479
Středoslovenský	—	—	569	1 267	2 187	1 563	7	1 217
Východoslovenský	12	12	630	1 792	3 089	1 218	29	1 141

Dokončení

Území, kraj	Rok	Menin- gitis menin- gococci- ca	Tetanus	Spal- ničky	Zar- děnky	Virový zánět mozku	Virový zánět jater			Menin- gitis bakte- riális
							A	B	ostatní	
ČSSR	1988	113	4	42	7 965	220	5 586	2 708	218	452
	1987	109	2	4	18 545	202	3 291	2 777	154	465
ČSR	1988	84	1	8	7 403	191	2 839	1 817	213	256
	1987	83	2	4	17 591	178	1 531	1 862	150	290
SSR	1988	29	3	34	562	29	2 747	891	5	196
	1987	26	—	—	954	24	1 760	915	4	175
Hl. m. Praha	1988	12	—	1	1 044	20	141	289	139	27
Středočeský	4	1	5	1 035	2	387	304	29	25	
Jihočeský	7	—	—	379	53	214	67	2	14	
Západočeský	10	—	—	474	43	332	77	15	27	
Severočeský	16	—	1	835	1	381	228	3	37	
Východočeský	6	—	—	238	4	185	196	3	33	
Jihomoravský	10	—	—	2 251	25	339	409	17	41	
Severomoravský	19	—	1	1 147	43	860	247	5	52	
Hl. m. SSR Bratislava	1	—	—	72	2	61	46	—	23	
Západoslovenský	8	2	2	202	23	336	225	2	53	
Středoslovenský	11	—	32	120	4	926	212	1	43	
Východoslovenský	9	1	—	168	—	1 424	408	2	77	

3. ZDRAVOTNÍ STAV OBYVATELSTVA

3.1.2. Hlášená onemocnění vybranými přenosnými nemocemi na 100 000 obyvatel

Území, kraj	Rok ¹⁾	Břišní tyfus	Střevní infekce způsobené jinými organismy	Jiné infekce způsobené salmonellami	Bacilární úplavice	Pásový opar	Dávivý kašel	Spála
ČSSR	1988	0,1	38,5	104,8	87,5	69,7	0,9	174,0
	1987	0,3	53,9	123,5	90,1	70,9	2,4	162,9
ČSR	1988	0,0	40,5	104,9	57,2	61,2	0,5	210,5
	1987	0,1	46,0	120,1	87,7	63,0	0,5	203,9
SSR	1988	0,3	34,9	105,5	148,5	87,1	1,7	102,4
	1987	0,6	69,6	130,1	95,0	86,6	6,3	81,5
Hl. m. Praha	1988	0,1	63,7	39,9	17,2	13,6	0,4	250,7
Středočeský		—	38,5	77,8	73,7	78,8	0,2	147,4
Jihočeský		—	51,9	98,4	66,7	71,6	0,1	224,5
Západočeský		—	69,1	91,3	51,7	46,1	—	221,3
Severočeský		0,1	23,1	47,8	84,1	41,9	0,8	237,0
Východočeský		0,1	25,9	99,7	46,3	86,0	—	150,2
Jihomoravský		—	45,2	166,7	46,3	70,2	0,2	268,8
Severomoravský		—	25,4	141,7	73,6	69,8	1,7	174,0
Hl. m. SSR		0,2	92,6	101,1	52,3	54,0	2,4	116,9
Bratislava	—	13,2	116,8	130,0	88,8	2,4	144,2	
Západoslovenský	—	35,8	79,7	137,5	98,3	0,5	76,5	
Středoslovenský	0,8	42,7	121,5	209,5	82,6	1,9	77,4	
Východoslovenský								

Dokončení

Území, kraj	Rok ¹⁾	Menigitis meningococcica	Tetanus	Spalničky	Zarděnky	Virový zánět mozku	Virový zánět jater			Menigitis bacterialis
							A	B	jiný	
ČSSR	1988	0,7	0,0	0,3	76,9	1,4	35,8	17,3	1,4	2,9
	1987	0,7	0,0	0,0	119,1	1,3	21,1	17,8	1,0	3,0
ČSR	1988	0,8	0,0	0,1	71,9	1,8	27,4	17,5	2,1	2,4
	1987	0,8	0,0	0,0	170,0	1,7	14,8	18,0	1,4	2,8
SSR	1988	0,6	0,1	0,7	10,8	0,6	52,7	17,1	1,0	3,8
	1987	0,5	—	—	18,3	0,5	33,7	17,5	0,1	3,4
Hl. m. Praha	1988	1,0	—	0,1	89,8	1,7	11,7	23,9	11,5	2,2
Středočeský		0,4	0,1	0,4	90,5	0,2	34,4	27,0	2,6	2,2
Jihočeský		1,0	—	—	55,0	7,6	30,7	9,6	0,3	2,0
Západočeský		1,1	—	—	53,6	4,9	38,2	8,9	1,7	3,1
Severočeský		1,3	—	0,1	71,3	0,1	32,0	19,2	0,3	3,1
Východočeský		0,5	—	—	19,0	0,3	14,9	15,8	0,2	2,7
Jihomoravský		0,5	—	—	109,9	1,2	16,5	19,9	0,8	2,0
Severomoravský		1,0	—	0,1	58,4	2,2	43,7	12,6	0,3	2,6
Hl. m. SSR Bratislava		0,2	—	—	17,0	0,5	14,4	10,8	—	5,4
Západoslovenský	0,5	0,1	0,1	11,8	1,3	19,5	13,1	0,1	3,1	
Středoslovenský	0,7	—	2,0	7,5	0,3	58,2	13,3	0,1	2,7	
Východoslovenský	0,6	0,1	—	11,4	—	96,6	27,7	0,1	5,2	

¹⁾ Rok 1988 předběžné údaje

3. ZDRAVOTNÍ STAV OBYVATELSTVA

3.2 Úmrtí na infekční nemoci v ČSSR

Znak podrobného seznamu MKN (9. revize)	Příčina úmrtí	Rok			
		1980	1985	1986	1987
002, 003	Paratyfus a jiné infekce způsobené salmonelami	9	6	12	15
004	Bacilární úplavice	2	2	1	3
005	Alimentární intoxikace	2	—	—	—
007	Jiné protozoární střevní nemoci	—	—	—	—
008, 009	Střevní zánět způsobený jiným mikroorganismem a průjemová onemocnění	51	13	42	32
010—018	Tuberkulóza	505	267	296	230
033	Dávivý kašel	1	—	—	—
035	Růže	11	3	9	7
036	Meningokokové infekce	6	8	12	10
037	Tetanus	4	3	4	2
038	Septikémie	118	100	114	128
039	Aktinomycotické infekce	1	2	1	1
040	Jiné bakteriální nemoci	2	2	1	2
041	Bakteriální infekce s blíže neurčenou lokalizací	3	2	—	—
052	Plané neštovice	—	—	—	—
053	Pásový opar	1	5	6	2
056	Zarděnky	1	—	—	—
062	Virový zánět mozku přenášený komáry	2	—	—	—
063	Virový zánět mozku přenášený klíšťaty	1	—	1	—
064	Virový zánět mozku přenášený s blíže neurčenými členovci	1	—	1	—
070	Virový zánět jater	116	73	75	46
072	Epidemický zánět průšunic	—	4	1	1
074	Specif. nem. způsobené virem Coxsackie	—	—	—	—
075	Infekční mononukleóza	—	1	—	1
078	Jiné nem. způsobené viry a chlamydiemi	—	—	—	2
079	Virové infekce s blíže neurčenou lokalizací	13	6	18	9
084	Malárie	—	—	—	—
090—097	Syfilis	26	11	14	5
100	Leptospirosis	1	—	2	1
101	Vincentova angina	—	—	—	—
110	Dermatophytosis	1	—	—	—
112	Candidosis, moniliasis	—	—	—	2
117	Jiné mykózy	2	1	1	1
122	Echinococcosis, hydatidosis	—	—	—	—
123	Jiné infekce cestody	—	—	—	—
127	Jiné střevní helmintiázy	—	—	—	—
135	Sarcoidosis	3	7	12	8
136	Jiné blíže neoznačené infekce a parazitární nemoci	—	1	1	—
137	Pozdní následky tuberkulózy	57	59	52	27
	Ostatní	—	3	—	9
002—137	Celkem	940	579	676	544

3. ZDRAVOTNÍ STAV OBYVATELSTVA

3.3.1 Hlášená onemocnění vybranými přenosnými nemocemi podle měsíce, věku a pohlaví v roce 1988 v ČSSR

	Břiční tyfus	Střevní infekce způsobené jinými organismy	Jiné infekce způsobené salmonelami	Bacilární úplavice	Pásový opar	Dávivý kašel	Spála
Měsíc:							
leden	—	325	846	359	990	74	2 500
únor	1	610	803	365	900	28	2 821
březen	—	289	937	270	944	12	2 930
duben	—	321	1 159	237	879	3	2 542
květen	—	439	1 881	299	871	3	2 099
červen	1	730	1 561	443	937	3	1 838
červenec	2	529	2 167	1 120	920	6	1 105
srpen	6	730	2 069	3 193	970	6	722
září	5	880	1 872	4 541	946	3	1 570
říjen	—	458	1 635	1 656	967	1	2 938
listopad	—	428	861	738	863	—	3 315
prosinec	1	272	570	441	686	—	2 771
Věk:							
0	—	1 679	1 626	304	16	14	91
1—4	—	1 659	3 724	2 707	114	34	9 906
5—9	5	600	2 153	3 371	553	27	12 956
10—14	1	567	1 618	2 453	901	53	3 405
15—19	—	178	1 029	917	629	2	457
20—24	2	154	793	735	480	1	104
25—34	4	267	1 636	1 374	1 012	3	141
35—44	2	430	1 400	783	1 224	3	56
45—54	—	197	947	344	1 493	1	9
55—64	1	132	711	284	1 969	1	18
65—74	—	68	369	191	1 488	—	4
75+	1	80	355	199	994	—	4
Celkem	16	6 011	16 361	13 662	10 873	139	27 151
muži	10	3 181	8 193	6 628	4 659	56	14 140
ženy	6	2 830	8 168	7 034	6 214	83	13 011

3. ZDRAVOTNÍ STAV OBYVATELSTVA

3.3.1 Hlášená onemocnění vybranými přenosnými nemocemi podle měsíce, věku a pohlaví v roce 1988 v ČSSR

Dokončení

	Meningitis meningo- coccoia	Tetanus	Spal- ničky	Zarděnky	Virový zánět mozku	Virový zánět jater			Meningitis bacteria- lis
						A	B	jiný	
Měsíc:									
leden	18	—	—	1 177	2	445	332	40	55
únor	11	—	—	1 063	—	300	230	23	44
březen	11	1	—	1 331	—	334	261	16	34
duben	11	—	—	1 135	—	191	205	15	30
květen	12	—	5	1 096	11	205	235	15	52
červen	6	1	28	809	32	267	225	11	41
červenec	6	—	6	373	72	276	204	10	51
srpen	13	1	3	152	41	452	202	21	21
září	4	—	—	140	34	815	224	24	31
říjen	11	1	—	179	25	911	199	21	36
listopad	4	—	—	245	3	861	236	15	23
prosinec	6	—	—	265	—	529	155	7	34
Věk:									
0	31	—	1	298	—	40	19	3	82
1—4	33	—	11	2 172	6	572	63		114
5—9	8	—	10	4 891	11	1 374	99	13	32
10—14	9	—	11		28	1 090	100	14	28
15—19	7	—	8	176	25	554	155	15	24
20—24	3	—	1	122	17	460	180	19	14
25—34	5	—	—	231	39	764	353	27	34
35—44	6	—	—	62	43	357	377	45	33
45—54	3	2	—	9	25	177	376	30	34
55—64	7	1	—	2	21	120	477	27	24
65—74	1	—	—	2	5	57	319	14	23
75+	—	1	—	—	—	21	190	9	10
Celkem	113	4	42	7 965	220	5 586	2 708	218	452
muži	54	1	20	3 909	141	2 933	1 354	101	260
ženy	59	3	22	4 056	79	2 653	1 354	117	192

3. ZDRAVOTNÍ STAV OBYVATELSTVA

3.3.2 Hlášená onemocnění vybranými přenosnými nemocemi podle měsíce, věku a pohlaví v roce 1988 v ČR

	Břišní tyfus	Střevní infekce způsobené jinými organismy	Jiné infekce způsobené salmonelami	Bacilární úplavice	Pásový opar	Dáivý kašel	Spála
Měsíc:							
leden	—	224	554	235	554	42	1 893
únor	—	502	480	206	525	4	2 149
březen	—	208	716	115	557	2	2 339
duben	—	228	827	119	521	—	2 085
květen	—	300	1 289	199	505	1	1 736
červen	—	500	1 050	147	563	1	1 525
červenec	2	358	1 424	404	532	—	922
srpen	1	557	1 312	1 335	590	—	616
září	—	533	1 170	1 810	535	2	1 267
říjen	—	268	1 070	731	552	—	2 426
listopad	—	314	586	442	493	—	2 662
prosinec	—	200	387	186	409	—	2 198
Věk:							
0	—	1 050	747	75	11	8	59
1—4	—	1 088	2 449	1 031	74	11	7 573
5—9	1	426	1 596	1 355	350	5	10 546
10—14	—	470	1 213	1 159	565	27	2 962
15—19	—	135	653	419	347	—	410
20—24	1	104	552	348	252	—	87
25—34	1	211	1 084	688	563	1	110
35—44	—	360	995	377	729	—	42
45—54	—	149	606	159	840	—	7
55—64	—	93	463	130	1 139	—	15
65—74	—	41	252	76	854	—	3
75+	—	65	255	112	612	—	4
Celkem	3	4 192	10 865	5 929	6 336	52	21 818
muži	1	2 164	5 325	2 883	2 681	23	11 422
ženy	2	2 028	5 540	3 046	3 655	29	10 396

3. ZDRAVOTNÍ STAV OBYVATELSTVA

3.3.2 Hlášená onemocnění vybranými přenosnými nemocemi podle měsíce, věku a pohlaví v roce 1988 v ČR

Dokončení

	Meningitis meningo- coccica	Tetanus	Spal- ničky	Zarděnky	Virový zánět mozku	Virový zánět jater			Meningitis bacteria- lis
						A	B	jiný	
Měsíc:									
leden	13	—	—	1 070	1	174	227	38	29
únor	6	—	—	944	—	138	150	23	27
březen	10	—	—	1 228	—	183	178	16	20
duben	9	—	—	1 056	—	105	145	15	20
květen	9	—	2	1 052	11	83	167	14	35
červen	4	—	4	783	23	148	162	11	21
červenec	5	—	1	365	62	125	129	10	27
srpen	11	1	1	133	39	231	146	21	12
září	1	—	—	126	31	390	151	23	15
říjen	10	—	—	163	21	488	127	20	17
listopad	3	—	—	235	3	481	139	15	15
prosinec	3	—	—	248	—	293	96	7	18
Věk:									
0	22	—	—	230	—	26	7	2	49
1—4	23	—	2	2 042	6	264	21	2	73
5—9	7	—	—	4 630	9	629	41	13	14
10—14	8	—	—		26	518	34	14	13
15—19	6	—	5	153	22	269	97	15	14
20—24	3	—	1	102	14	261	114	19	7
25—34	3	—	—	182	30	412	232	27	11
35—44	6	—	—	51	37	226	270	45	19
45—54	2	—	—	9	23	109	261	28	18
55—64	3	—	—	2	19	75	335	25	13
65—74	1	—	—	2	5	37	244	14	16
75+	—	1	—	—	—	13	161	9	9
Celkem	84	1	8	7 403	191	2 839	1 817	213	256
muži	41	—	3	3 659	119	1 484	892	98	148
ženy	43	1	5	3 744	72	1 355	925	115	108

B. ZDRAVOTNÍ STAV OBYVATELSTVA

3.3.3 Hlášená onemocnění vybranými přenosnými nemocemi podle měsíce, věku a pohlaví v roce 1988 v SSR

	Břišní tyfus	Střevní infekce způsobené jinými organismy	Jiné infekce způsobené salmonelami	Bacilární úplavice	Pásový opar	Dávivý kašel	Spála
Měsíc:							
leden	—	101	292	124	436	32	607
únor	1	108	323	159	375	24	672
březen	—	81	221	155	387	10	591
duben	—	93	332	118	358	3	457
květen	—	139	592	100	366	2	363
červen	1	230	511	296	374	2	313
červenec	—	171	743	716	388	6	183
srpen	5	173	757	1 858	380	6	106
září	5	347	702	2 731	411	1	303
říjen	—	190	565	925	415	1	512
listopad	—	114	275	296	370	—	653
prosinec	1	72	183	255	277	—	573
Věk:							
0	—	629	879	229	5	6	32
1—4	—	571	1 275	1 676	40	23	2 333
5—9	4	174	557	2 016	203	22	2 410
10—14	1	97	405	1 294	336	26	443
15—19	—	43	376	498	282	2	47
20—24	1	50	241	387	228	1	17
25—34	3	56	552	686	449	2	31
35—44	2	70	405	406	495	3	14
45—54	—	48	341	185	653	1	2
55—64	1	39	248	154	830	1	3
65—74	—	27	117	115	634	—	1
75+	1	15	100	87	382	—	—
Čelkem	13	1 819	5 496	7 733	4 537	87	5 333
muži	9	1 017	2 868	3 745	1 978	33	2 718
ženy	4	802	2 628	3 988	2 559	54	2 615

3. ZDRAVOTNÍ STAV OBYVATELSTVA

3.3.3 Hlášená onemocnění vybranými přenosnými nemocemi podle měsíce, věku a pohlaví v roce 1988 v SSR

Dokončení

	Meningitis meningo- cococica	Tetanus	Spal- ničky	Zarděnky	Virový zánět mozku	Virový zánět jater			Meningitis bacteria- lis
						A	B	jiný	
Měsíc:									
leden	5	—	—	107	1	271	105	2	26
únor	5	—	—	119	—	162	80	—	17
březen	1	1	—	103	—	151	83	—	14
duben	2	—	—	79	—	86	60	—	10
květen	3	—	3	44	—	122	68	1	17
červen	2	1	24	26	9	119	63	—	20
červenec	1	—	5	8	10	151	75	—	24
srpen	2	—	2	19	2	221	56	—	9
září	3	—	—	14	3	425	73	1	16
říjen	1	1	—	16	4	423	72	1	19
listopad	1	—	—	10	—	380	97	—	8
prosinec	3	—	—	17	—	236	59	—	16
Věk:									
0	9	—	1	68	—	14	12	1	33
1—4	10	—	9	130	—	308	42	—	41
5—9	1	—	10	261	2	745	58	—	18
10—14	1	—	11		2	572	66	—	15
15—19	1	—	3	23	3	285	58	—	10
20—24	—	—	—	20	3	199	66	—	7
25—34	2	—	—	49	9	352	121	—	23
35—44	—	—	—	11	6	131	107	—	14
45—54	1	2	—	—	2	68	115	2	16
55—64	4	1	—	—	2	45	142	2	11
65—74	—	—	—	—	—	20	75	—	7
75+	—	—	—	—	—	8	29	—	1
Čelkem	29	3	34	562	29	2 747	891	5	196
muži	13	1	17	250	22	1 449	462	3	112
ženy	16	2	17	312	7	1 298	429	2	84

3. ZDRAVOTNÍ STAV OBYVATELSTVA

3.4 Evidované tuberkulózní osoby k 31. 12. podle krajů a dispenzární skupiny

Rok 1988

Území, kraj	Rok	Dispenzární skupina PI							
		celkem		z toho při zjištění				z toho M. pozitivní 12 měsíců a více	
				M. pozitivní		M. mp			
		a	b	a	b	a	b	a	b
ČSSR	1988	4 078	26,1	2 442	15,6	938	6,0	19	0,1
	1987	4 355	27,9
ČSR	1988	2 069	20,0	956	9,2	475	4,6	8	0,1
	1987	2 482	24,0	1 028	9,9	499	4,8	6	0,1
SSR	1988	2 009	38,4	1 486	28,4	463	8,8	11	0,2
	1987	1 873	35,8
HL. m. Praha	1988	281	23,3	141	11,7	53	4,4	1	0,1
Středočeský		227	20,2	114	10,1	54	4,8	—	—
Jihočeský		104	14,9	50	7,2	43	6,2	1	0,1
Západočeský		165	19,0	74	8,5	28	3,2	3	0,3
Severočeský		271	22,8	126	10,6	74	6,2	—	—
Východočeský		230	18,5	129	10,4	52	4,2	—	—
Jihomoravský		360	17,5	127	6,2	55	2,7	1	—
Severomoravský		431	21,9	195	9,9	116	5,9	2	0,1
HL. m. SSR	1988	110	25,6	67	15,6	18	4,2	—	—
Bratislava		601	34,9	430	25,0	130	7,5	6	0,3
Západoslovenský		695	43,3	525	32,7	153	10,3	3	0,2
Středoslovenský		603	40,6	464	31,3	162	10,9	2	0,1
Východoslovenský									

Dokončení

Území, kraj	Rok	Dispenzární skupina							
		PI-CH		MI		PII		MII	
		a	b	a	b	a	b	a	b
ČSSR	1988	37	0,2	818	5,2	8 387	53,7	1 558	10,0
	1987	50	0,3	848	5,4	15 462	99,2	2 435	15,6
ČSR	1988	26	0,3	595	5,7	7 377	71,3	1 424	13,8
	1987	27	0,3	620	6,0	9 549	92,3	1 835	17,7
SSR	1988	11	0,2	223	4,3	1 010	19,3	134	2,6
	1987	23	0,4	228	4,4	5 913	112,9	600	11,5
HL. m. Praha	1988	4	0,3	75	6,2	974	80,8	200	16,6
Středočeský		8	0,7	88	7,8	544	48,3	160	14,2
Jihočeský		1	0,1	28	4,0	306	44,0	62	8,9
Západočeský		1	0,1	26	3,0	572	65,8	88	10,1
Severočeský		1	0,1	63	5,3	1 027	86,4	172	14,5
Východočeský		5	0,4	66	5,3	742	59,8	164	13,2
Jihomoravský		2	0,1	115	5,6	1 219	59,2	253	12,3
Severomoravský		4	0,2	134	6,8	1 993	101,4	325	16,5
HL. m. SSR	1988	3	0,7	18	4,2	38	8,8	9	2,1
Bratislava		6	0,3	61	3,5	402	23,3	49	2,8
Západoslovenský		2	0,1	72	4,5	224	14,0	30	1,9
Středoslovenský		—	—	72	4,9	346	23,3	46	3,1
Východoslovenský									

a = absolutní počet
b = na 100 000 obyvatel

3. ZDRAVOTNÍ STAV OBYVATELSTVA

3.5 Hlášená onemocnění tuberkulózou

Území, kraj	Rok	Hlášená onemocnění				z toho nově zjištěná			
		celkem		z toho bakteriologicky ověřená		celkem		z toho bakteriologicky ověřená	
		a	b	a	b	a	b	a	b
Tbc dýchacího ústrojí									
ČSSR	1988	3 098	19,8	2 213	14,2	2 979	19,1	2 113	13,5
	1987	3 406	21,9	2 334	15,0	3 255	20,9	2 212	14,2
ČSR	1988	1 607	15,5	1 141	11,0	1 555	15,0	1 099	10,6
	1987	1 768	17,1	1 220	11,8	1 691	16,3	1 159	11,2
SSR	1988	1 491	28,4	1 072	20,41	1 424	27,1	1 014	19,3
	1987	1 638	31,4	1 114	21,3	1 564	29,9	1 053	20,2
Hl. m. Praha	1988	241	20,0	175	14,5	229	19,0	164	13,6
Středočeský		164	14,6	131	11,6	160	14,2	128	11,4
Jihočeský		95	13,6	67	9,6	90	12,9	62	8,9
Západočeský		138	15,9	87	10,0	133	15,3	82	9,4
Severočeský		208	17,5	139	11,7	203	17,1	137	11,5
Východočeský		202	16,3	170	13,7	198	16,0	166	13,4
Jihomoravský		224	10,9	148	7,2	219	10,6	144	7,0
Severomoravský		335	17,0	224	11,4	323	16,4	216	11,0
Hl. m. SSR									
Bratislava		65	15,0	37	8,6	60	13,9	34	7,9
Západoslovenský		466	27,0	323	18,7	446	25,9	306	17,7
Středoslovenský		476	29,7	347	21,6	457	28,5	332	20,7
Východoslovenský		484	32,5	365	24,5	461	31,0	342	23,0
Tbc s mimoplicní lokalizací									
ČSSR	1988	610	3,9	248	1,6	599	3,8	245	1,6
	1987	620	4,0	258	1,7	605	3,9	250	1,6
ČSR	1988	440	4,2	156	1,5	432	4,2	153	1,5
	1987	428	4,1	174	1,7	420	4,1	170	1,6
SSR	1988	170	3,2	92	4,8	167	3,2	92	1,8
	1987	192	3,7	84	1,6	185	3,5	80	1,5
Hl. m. Praha	1988	46	3,8	15	1,2	45	3,7	14	1,2
Středočeský		61	5,4	25	2,2	60	5,3	24	2,1
Jihočeský		21	3,0	3	0,4	21	3,0	3	0,4
Západočeský		21	2,4	8	0,9	20	2,3	7	0,8
Severočeský		57	4,8	21	1,8	55	4,6	21	1,8
Východočeský		58	4,7	23	1,9	57	4,6	23	1,9
Jihomoravský		77	3,7	23	1,1	77	3,7	23	1,1
Severomoravský		99	5,0	38	1,9	97	4,9	38	1,9
Hl. m. SSR									
Bratislava		12	2,8	7	1,6	12	2,8	7	1,6
Západoslovenský		49	2,8	26	1,5	47	2,7	26	1,5
Středoslovenský		48	3,0	23	1,4	48	3,8	23	1,4
Východoslovenský		61	4,1	36	2,4	60	4,0	36	2,4

a = absolutní počet

b = na 100 000 obyvatel, za r. 1988 předběžné údaje

3. ZDRAVOTNÍ STAV OBYVATELSTVA

3.6.1 Hlášená onemocnění tuberkulózu a jinou mykobakteriízu podle klasifikační diagnózy, pohlaví a věkových skupin v ČSSR

Rok 1988

Věková skupina	Pohlaví	Celkem tbc dých. ústrojí	Diagnóza tbc							031.0 Mykobakteriíza plic
			010.0 010.1 primární tbc	011 kromě 011.2 tbc plic	011.2 tbc plic s rozpadem	012.0 tbc plic	012.1 tbc intrabronchiálních uzlin	012.2 012.3 012.8 tbc bronchů, laryngu, jiné	018.0 milární tbc plic	
I. Tbc a jiné mykobakteriízy dýchacího ústrojí										
0-4	m	4	1	—	1	—	2	—	—	—
	ž	12	3	—	—	—	8	—	—	—
5-14	m	13	5	1	—	1	6	—	—	—
	ž	14	—	2	1	2	9	—	—	—
15-24	m	68	—	23	33	12	—	—	—	4
	ž	46	—	25	19	1	1	—	—	—
25-34	m	225	—	102	102	18	3	—	—	7
	ž	68	—	38	17	10	3	—	—	3
35-44	m	444	—	191	215	22	16	—	—	14
	ž	74	—	33	24	8	8	—	—	1
45-54	m	396	1	186	186	15	6	1	1	32
	ž	79	—	38	19	13	5	1	3	1
55-64	m	409	—	218	147	28	11	1	4	21
	ž	150	—	83	35	10	18	—	4	6
65-74	m	258	1	144	80	14	15	1	3	13
	ž	186	—	94	63	4	22	1	2	4
75 a více	m	251	—	150	67	4	22	2	6	5
	ž	401	—	227	78	9	66	2	19	5
Úhrnem	m	2 068	8	1 015	831	114	81	5	14	96
	ž	1 030	3	540	256	57	140	4	30	20

II. Mimoplicní tbc a jiné mykobakteriízy

Věková skupina	Pohlaví	Celkem mimoplicní tbc	010.8	013	014	015	016.0 016.1	016.2 016.3 016.4	017	018	031.1 031.8 031.9
			primární tbc	tbc mozkomíšních pán a CNS	tbc sřev, pobřišnice a mezenteria	tbc kostí a kloubů	tbc močového ústrojí	tbc pohlavního ústrojí	tbc jiných orgánů	generalizovaná milární tbc	Mimoplicní mykobakteriízy
0-4	m	3	—	—	—	1	—	—	2	—	—
	ž	2	—	—	—	1	—	—	1	—	—
5-14	m	5	—	—	—	—	—	—	5	—	1
	ž	5	—	—	—	—	—	—	5	—	—
15-24	m	7	—	1	—	—	—	—	5	—	—
	ž	10	—	1	1	1	2	—	5	—	—
25-34	m	21	—	1	—	6	4	4	4	—	—
	ž	21	—	—	—	2	4	4	8	—	—
35-44	m	27	—	—	—	7	9	5	7	—	1
	ž	29	—	1	—	4	8	3	13	—	—
45-54	m	36	—	3	1	13	10	3	6	—	1
	ž	50	—	2	—	6	13	3	26	1	—
55-64	m	60	—	2	3	18	18	5	12	2	—
	ž	68	—	1	3	10	18	2	32	2	—
65-74	m	40	—	—	—	13	11	7	6	3	—
	ž	87	—	—	1	15	3	2	64	2	—
75 a více	m	26	—	—	1	9	1	6	9	—	1
	ž	113	—	—	4	19	7	1	81	1	—
Úhrnem	m	225	—	7	10	67	53	27	56	5	3
	ž	385	—	5	11	58	55	15	235	6	2

3. ZDRAVOTNÍ STAV OBYVATELSTVA

3.6.2 Hlášená onemocnění tuberkulózu a jinou mykobakterií podle klasifikační diagnózy, pohlaví a věkových skupin v ČSR

Rok 1988

Věková skupina	Pohlaví	Diagnóza tbc								031.0 Mykobakteriíza plic
		Celkem tbc dých. ústrojí	010.0 010.1	011 kromě 011.2	011.2	012.0	012.1	012.2 012.3 012.8	018.0	
			primární tbc	tbc plic	tbc plic s rozpadem	tbc plicnitis	tbc nitrobřubných uzlin	tbc bronchů, laryngu, jiné	miliární tbc plic	
0-4	m	1	—	—	—	—	1	—	—	—
	ž	4	1	—	—	—	3	—	—	—
5-14	m	1	—	—	—	—	1	—	—	—
	ž	4	—	2	—	—	2	—	—	—
15-24	m	29	—	—	16	5	—	—	—	2
	ž	18	—	12	5	—	1	—	—	6
25-34	m	90	—	41	37	10	2	—	—	6
	ž	26	—	14	4	6	2	—	—	3
35-44	m	216	—	90	106	9	11	—	—	13
	ž	46	—	21	15	3	6	—	1	1
45-54	m	193	—	94	84	8	5	1	1	32
	ž	39	—	19	10	5	2	1	2	—
55-64	m	204	—	117	59	16	9	1	2	21
	ž	89	—	47	19	5	14	—	4	5
65-74	m	150	—	86	38	12	10	1	3	11
	ž	104	—	49	36	2	15	1	1	4
75 a více	m	149	—	90	32	4	16	1	6	4
	ž	244	—	122	50	5	49	—	18	4
Úhrnem	m	1 033	—	526	372	64	55	4	12	89
	ž	574	1	286	139	26	94	2	26	17

I. Tbc a jiné mykobakteriízy dýchacího ústrojí

Věková skupina	Pohlaví	Celkem mimo-plicní tbc	Diagnóza mimo-plicní tbc								031.1 031.8 031.9
			010.8	013	014	015	016.0 016.1	016.2 016.3 016.4	017	018	
			primární tbc	tbc mozkomíšních plen a CNS	tbc střev, pobříšnice a mezenteria	tbc kostí a kloubů	tbc močového ústrojí	tbc pohlavního ústrojí	tbc jiných orgánů	generalizovaná miliární tbc	
0-4	m	1	—	—	—	—	—	—	—	1	—
	ž	1	—	—	—	—	—	—	—	1	—
5-14	m	5	—	—	—	—	—	—	—	5	—
	ž	5	—	—	—	—	—	—	—	5	—
15-24	m	5	—	1	1	—	—	—	—	3	—
	ž	5	—	1	1	—	—	—	—	3	—
25-34	m	10	—	1	1	2	—	1	—	3	—
	ž	8	—	—	2	—	—	2	—	6	—
35-44	m	16	—	1	1	6	—	3	—	4	—
	ž	21	—	1	—	3	—	6	—	10	—
45-54	m	25	—	1	1	9	—	9	—	6	—
	ž	39	—	1	—	4	—	9	—	22	—
55-64	m	44	—	2	3	16	—	9	—	8	—
	ž	52	—	1	3	8	—	11	—	27	—
65-74	m	19	—	—	—	7	—	3	—	3	—
	ž	66	—	—	1	11	—	1	—	52	—
75 a více	m	22	—	—	1	7	—	1	—	8	—
	ž	96	—	—	4	14	—	5	—	73	—
Úhrnem	m	147	—	4	8	47	—	24	—	41	1
	ž	293	—	3	11	41	—	32	—	199	2

3. ZDRAVOTNÍ STAV OBYVATELSTVA

3.6.3 Hlášená onemocnění tuberkulózou a jinou mykobakteriózou podle klasifikační diagnózy, pohlaví a věkových skupin v SSR

Rok 1988

Věková skupina	Pohlaví	Celkem tbc dých. ústrojí	Diagnóza tbc						031.0 Mykobakteri óza plíc	
			010.0 010.1	011 kromě 011.2	011.2	012.0	012.1	012.2 012.3 012.8		018.0
			primární tbc	tbc plíc	tbc plíc s rozpadem	tbc pleuritis	tbc nitrobřušních uzlin	tbc bronchů, laryngu, jiné		miliární tbc plíc

I. Tbc a jiné mykobakteriózy dýchacího ústrojí

0-4	m	3	1	-	1	-	1	-	-	-
	ž	8	-	-	-	-	-	-	-	-
5-14	m	12	5	1	-	1	5	-	-	-
	ž	10	-	-	1	2	7	-	-	-
15-24	m	39	-	15	17	7	-	-	-	2
	ž	28	-	13	14	1	-	-	-	-
25-34	m	135	-	61	65	8	1	-	-	1
	ž	42	-	24	13	4	1	-	-	-
35-44	m	228	-	101	109	13	5	-	-	1
	ž	28	-	12	9	5	2	-	-	-
45-54	m	203	1	92	102	7	1	-	1	-
	ž	40	-	19	9	8	3	-	2	1
55-64	m	205	0	101	88	12	2	-	-	1
	ž	61	-	36	16	5	4	-	-	2
65-74	m	108	1	58	42	2	5	-	-	1
	ž	82	-	45	27	2	7	-	1	2
75 a více	m	102	-	60	35	-	6	-	-	1
	ž	157	-	105	28	4	17	-	1	1
Úhrnem	m	1 035	8	489	459	50	26	1	2	7
	ž	456	2	254	117	31	46	2	4	3

II. Mimoplicní tbc a jiné mykobakteriózy

Věková skupina	Pohlaví	Celkem mimo- plicní tbc	010.8	013	014	015	016.0 016.1	016.2 016.3 016.4	017	018	031.1 031.8 031.9
			primární tbc	tbc mozkomíšních plen a CNS	tbc střev, pobřišnice a mezenteria	tbc kostí a kloubů	tbc močového ústrojí	tbc pohlavního ústrojí	tbc jiných orgánů	generalizovaná miliární tbc	Mimoplicní mykobakte- riózy
0-4	m	2	-	-	-	1	-	-	-	-	-
	ž	1	-	-	-	1	-	-	-	-	-
5-14	m	-	-	-	-	-	-	-	-	-	-
	ž	-	-	-	-	-	-	-	-	-	-
15-24	m	2	-	-	-	-	-	-	2	-	-
	ž	5	-	1	-	-	2	-	2	-	-
25-34	m	11	-	-	1	4	3	-	1	-	-
	ž	13	-	-	-	2	4	-	2	-	-
35-44	m	11	-	-	1	1	6	-	3	-	-
	ž	8	-	-	-	1	2	-	3	-	-
45-54	m	11	-	3	-	4	3	1	-	-	1
	ž	11	-	1	-	2	4	-	4	-	-
55-64	m	16	-	-	-	2	9	1	4	-	-
	ž	16	-	-	-	2	7	-	5	-	-
65-74	m	21	-	-	-	6	8	3	3	1	-
	ž	21	-	-	-	4	2	1	12	2	-
75 a více	m	4	-	-	-	2	2	1	1	-	1
	ž	17	-	-	-	5	2	1	8	1	-
Úhrnem	m	78	-	3	2	20	29	8	15	1	2
	ž	92	-	2	-	17	23	9	36	5	-

3. ZDRAVOTNÍ STAV OBYVATELSTVA

3.7 Hlášená onemocnění pohlavními nemocemi*) (absolutně a na 100 000 obyvatel)

Území, kraj	Rok	Syfilis		Gonor- rhea	Ulcus molle a Lym- phogran- uloma venereum)	Syfilis		Gonor- rhea	Ulcus molle a Lym- phogran- uloma venereum)
		celkem	z toho čerstvá			celkem	z toho čerstvá		
		absolutně				na 100 000 obyvatel ¹⁾			
ČSSR	1988	334	88	8 409	1	2,1	0,6	54,0	0,0
	1987	324	64 ³⁾	8 255	2	2,1	0,4	53,0	0,0
ČSR	1988	243	67	6 554	—	2,3	0,6	63,3	—
	1987	232	47	6 110	1	2,2	0,5	59,0	0,0
SSR	1988	91	21	1 855	1	1,7	0,4	35,3	0,0
	1987	92	17 ³⁾	2 145	1	1,8	0,3	41,1	0,0
Hl. m. Praha	1988	65	13	1 037	—	5,4	1,1	85,8	—
Středočeský		18	4	431	—	1,6	0,4	38,3	—
Jihočeský		10	4	362	—	1,4	0,6	51,9	—
Západočeský		20	12	596	—	2,3	1,4	68,5	—
Severočeský		46	20	1 274	—	3,9	1,7	107,1	—
Východočeský		11	4	520	—	0,9	0,3	41,9	—
Jihomoravský		14	2	695	—	0,7	0,1	33,8	—
Severomoravský		11	4	981	—	0,6	0,2	49,9	—
Hl. m. SSR Bratislava		18	4	293	—	4,2	0,9	67,8	—
Západoslovenský		23	6	427	1	1,3	0,4	24,8	0,1
Středoslovenský		26	8	689	—	1,6	0,5	42,9	—
Východoslovenský		24	3	446	—	1,6	0,2	24,9	—

*) Vč. recidiv; v územních celcích vč. cizinců a ozbrojených složek

¹⁾ Rok 1988 předběžné údaje

²⁾ V roce 1987 v ČSR 1 případ ulcus molle (cizinec) a v SSR 1 případ Lymphogranuloma venereum (cizinec)

³⁾ V roce 1987 v hl. m. SSR Bratislavě — 1 případ congenita recens manifesta — zařazen mezi čerstvé zachycenou syfilis

3. ZDRAVOTNÍ STAV OBYVATELSTVA

3.8.1 Hlášená onemocnění pohlavními nemocemi v roce 1988 podle věku pohlaví a diagnózy v ČSSR

Věková skupina	Pohlaví	Syfilis ¹⁾		Gonorrhoea			Ulcus molle	Lympho-granuloma venereum
		celkem	z toho čerstvá	akutní	chronická	recidivy		
Hlášená onemocnění (bez cizinců)								
0— 4	m	—	—	2	—	—	—	—
	ž	—	—	2	1	—	—	—
5— 14	m	—	—	5	—	—	—	—
	ž	—	—	8	6	—	—	—
15—24	m	25	16	2 830	410	17	1	—
	ž	22	10	1 453	1 262	16	—	—
25—34	m	33	16	917	174	11	—	—
	ž	20	14	321	260	4	—	—
35—44	m	26	13	187	64	2	—	—
	ž	10	3	92	84	1	—	—
45—54	m	15	2	36	9	—	—	—
	ž	13	2	5	7	—	—	—
55—64	m	25	3	8	6	—	—	—
	ž	22	—	1	2	—	—	—
65+	m	28	2	4	—	—	—	—
	ž	46	—	—	—	—	—	—
Celkem	m	152	52	3 989	663	30	1	—
	ž	133	29	1 882	1 622	21	—	—
Hlášená onemocnění cizinců								
0— 4	m	—	—	—	—	—	—	—
	ž	—	—	—	—	—	—	—
5—14	m	—	—	—	—	—	—	—
	ž	—	—	—	—	—	—	—
15—24	m	13	3	81	6	4	—	—
	ž	4	—	8	7	—	—	—
25—34	m	19	2	72	8	1	—	—
	ž	3	—	2	1	—	—	—
35—44	m	6	—	7	2	—	—	—
	ž	3	1	—	—	—	—	—
45—54	m	1	1	1	—	—	—	—
	ž	—	—	—	—	—	—	—
55—64	m	—	—	2	—	—	—	—
	ž	—	—	—	—	—	—	—
65+	m	—	—	—	—	—	—	—
	ž	—	—	—	—	—	—	—
Celkem	m	39	6	163	16	5	—	—
	ž	10	1	10	8	—	—	—

¹⁾ Včetně recidiv

3. ZDRAVOTNÍ STAV OBYVATELSTVA

3.3.2 Hlášená onemocnění pohlavními nemocemi v roce 1988 podle věku pohlaví a diagnózy v ČSR

Věková skupina	Pohlaví	Syfilis ¹⁾		Gonorrhoea			Ulcus molle	Lympho-granuloma venereum
		celkem	z toho čerstvá	akutní	chronická	recidivy		
Hlášená onemocnění (bez cizinců)								
0—4	m	—	—	2	—	—	—	—
	ž	—	—	1	1	—	—	—
5—14	m	—	—	4	—	—	—	—
	ž	—	—	7	5	—	—	—
15—24	m	22	14	2 372	253	13	—	—
	ž	22	10	1 231	897	15	—	—
25—34	m	31	15	716	81	7	—	—
	ž	15	10	248	153	2	—	—
35—44	m	16	7	157	31	2	—	—
	ž	8	3	78	58	—	—	—
45—54	m	9	2	29	6	—	—	—
	ž	10	—	4	4	—	—	—
55—64	m	11	1	5	5	—	—	—
	ž	16	—	1	—	—	—	—
65+	m	14	1	3	—	—	—	—
	ž	28	—	—	—	—	—	—
Celkem	m	103	40	3 288	376	22	—	—
	ž	99	23	1 570	1 118	17	—	—
Hlášená onemocnění cizinců								
0—4	m	—	—	—	—	—	—	—
	ž	—	—	—	—	—	—	—
5—14	m	—	—	—	—	—	—	—
	ž	—	—	—	—	—	—	—
15—24	m	9	1	66	3	2	—	—
	ž	4	—	8	6	—	—	—
25—34	m	16	1	63	7	1	—	—
	ž	3	—	1	1	—	—	—
35—44	m	5	—	3	1	—	—	—
	ž	3	1	—	—	—	—	—
45—54	m	1	1	1	—	—	—	—
	ž	—	—	—	—	—	—	—
55—64	m	—	—	—	—	—	—	—
	ž	—	—	—	—	—	—	—
65+	m	—	—	—	—	—	—	—
	ž	—	—	—	—	—	—	—
Celkem	m	31	3	133	11	3	—	—
	ž	10	1	9	7	—	—	—

1) Včetně recidiv

3. ZDRAVOTNÍ STAV OBYVATELSTVA

3.3.3 Hlášená onemocnění pohlavními nemocemi v roce 1988 podle věku, pohlaví a diagnózy v SSR

Věková skupina	Pohlaví	Syfilis ¹⁾		Gonorrhoea			Ulcus molle	Lympho-granuloma venereum
		celkem	z toho čerstvá	akutní	chronická	recidivy		
Hlášená onemocnění (bez cizinců)								
0—4	m	—	—	—	—	—	—	—
	ž	—	—	1	—	—	—	—
5—14	m	—	—	1	—	—	—	—
	ž	—	—	1	1	—	—	—
15—24	m	3	2	458	157	4	1	—
	ž	—	—	222	365	1	—	—
25—34	m	2	1	201	93	4	—	—
	ž	5	4	73	107	2	—	—
35—44	m	10	6	30	33	—	—	—
	ž	2	—	14	26	1	—	—
45—54	m	6	—	7	3	—	—	—
	ž	3	2	1	3	—	—	—
55—64	m	14	2	3	1	—	—	—
	ž	6	—	—	2	—	—	—
65+	m	14	1	1	—	—	—	—
	ž	18	—	—	—	—	—	—
Celkem	m	49	12	701	287	8	1	—
	ž	34	6	312	504	4	—	—
Hlášená onemocnění cizinců								
0—4	m	—	—	—	—	—	—	—
	ž	—	—	—	—	—	—	—
5—14	m	—	—	—	—	—	—	—
	ž	—	—	—	—	—	—	—
15—24	m	4	2	15	3	2	—	—
	ž	—	—	—	1	—	—	—
25—34	m	3	1	9	1	—	—	—
	ž	—	—	1	—	—	—	—
35—44	m	1	—	4	1	—	—	—
	ž	—	—	—	—	—	—	—
45—54	m	—	—	—	—	—	—	—
	ž	—	—	—	—	—	—	—
55—64	m	—	—	2	—	—	—	—
	ž	—	—	—	—	—	—	—
65+	m	—	—	—	—	—	—	—
	ž	—	—	—	—	—	—	—
Celkem	m	8	3	30	5	2	—	—
	ž	—	—	1	1	—	—	—

¹⁾ Včetně recidiv

3. ZDRAVOTNÍ STAV OBYVATELSTVA

3.9 Hlášená onemocnění zhoubnými novotvary (absolutně a na 100 000 obyvatel)

Území, kraj	Rok	Hlášená nová onemocnění					
		Muži	Ženy	Celkem	Muži	Ženy	Celkem
		absolutně			na 100 000 obyvatel ¹⁾		
ČSSR	1988
	1987	31 236	28 211	59 447	411,8	353,2	381,7
ČSR	1988	21 930	20 553	42 483	435,8	385,9	410,1
	1987	21 495	20 453	41 948	427,7	384,3	405,3
SSR	1988 ²⁾
	1987	9 741	7 758	17 499	380,6	291,2	335,0
Hl. m. Praha	1988	2 464	2 897	5 361	434,2	451,5	443,4
Středočeský		2 338	2 069	4 407	427,3	358,6	392,0
Jihočeský		1 682	1 448	3 130	491,5	407,8	448,9
Západočeský		2 033	1 771	3 804	477,6	398,8	437,4
Severočeský		2 323	2 273	4 596	398,7	374,4	386,3
Východočeský		2 508	2 274	4 782	415,2	356,8	385,2
Jihomoravský		4 343	3 991	8 334	434,5	376,8	404,8
Severomoravský		4 239	3 830	8 069	440,2	381,2	410,0
Hl. m. SSR Bratislava	
Západoslovenský	
Středoslovenský	
Východoslovenský	

¹⁾ Rok 1988 předběžné údaje

²⁾ V době vydání ročenky nebyly tyto údaje k dispozici

3. ZDRAVOTNÍ STAV OBYVATELSTVA

3.10.1 Hlášená nová onemocnění zhoubnými novotvary podle skupinné lokalizace a pohlaví (vývoj)

ČSSR

Skupinná lokalizace	Pohlaví	1970	1980	1985	1986	1987	1988 ¹⁾
Ret, ústní dutina a hltan 140—149	muži	822	898	1 182	1 192	1 259	.
	ženy	232	242	243	258	262	.
Ústrojí trávicí a pobřišnice 150—159	muži	6 471	7 144	8 256	8 174	8 245	.
	ženy	5 237	5 951	6 783	6 844	6 891	.
Dýchací a nitrohruční orgány 160—165	muži	5 960	7 227	7 963	7 962	8 079	.
	ženy	682	852	1 127	1 134	1 213	.
Kosti, pojivové tkáně, kůže a prs 170—175	muži	3 123	4 192	4 956	5 268	5 563	.
	ženy	5 863	7 690	8 983	9 358	9 874	.
Močové a pohlavní ústrojí 179—189	muži	2 760	3 541	4 590	4 769	4 940	.
	ženy	4 741	5 131	5 914	6 020	6 152	.
Jiné a blíže neurčené lokalizace 190—199	muži	805	899	1 274	1 216	1 220	.
	ženy	879	960	1 318	1 380	1 370	.
Mízní a křevetvorné tkáně 200—208	muži	1 174	1 423	1 576	1 609	1 710	.
	ženy	841	1 122	1 321	1 343	1 441	.
Carcinoma in situ 230—234	muži	×	79	161	175	220	.
	ženy	×	400	868	882	1 008	.
Celkem	muži	21 115	25 403	29 952	30 365	31 236	.
	ženy	18 475	22 348	26 557	27 219	28 211	.

Na 100 000 obyvatel

Ret, ústní dutina a hltan 140—149	muži	11,8	12,0	15,6	15,8	16,6	.
	ženy	3,2	3,1	3,0	3,2	3,3	.
Ústrojí trávicí a pobřišnice 150—159	muži	92,7	95,7	109,4	108,0	108,7	.
	ženy	71,3	75,8	85,3	85,9	86,3	.
Dýchací a nitrohruční orgány 160—165	muži	85,3	96,8	105,5	105,2	106,5	.
	ženy	9,3	10,8	14,2	14,2	15,2	.
Kosti, pojivové tkáně, kůže a prs 170—175	muži	44,7	56,2	65,7	69,6	73,3	.
	ženy	79,8	98,0	113,0	117,5	123,6	.
Močové a pohlavní ústrojí 179—189	muži	39,5	47,4	60,8	63,0	65,1	.
	ženy	64,5	65,4	74,4	75,6	77,0	.
Jiné a blíže neurčené lokalizace 190—199	muži	11,5	12,0	16,9	16,1	16,1	.
	ženy	12,0	12,2	16,6	17,3	17,2	.
Mízní a křevetvorné tkáně 200—208	muži	16,8	19,1	20,9	21,3	22,5	.
	ženy	11,4	14,3	16,6	16,9	18,0	.
Carcinoma in situ 230—234	muži	×	1,1	2,1	2,3	2,9	.
	ženy	×	5,1	10,9	11,1	12,6	.
Celkem	muži	302,4	340,4	396,9	401,3	411,8	.
	ženy	251,4	284,7	334,0	341,6	353,2	.

¹⁾ V době vydání ročenky nebyly tyto údaje k dispozici

3. ZDRAVOTNÍ STAV OBYVATELSTVA

3.10.2 Hlášená nová onemocnění zhoubnými novotvary podle skupinné lokalizace a pohlaví (vývoj)

ČSR

Skupinná lokalizace	Pohlaví	1970	1980	1985	1986	1987	1988
Ret, ústní dutina a hltan 140—149	muži	443	486	599	596	632	650
	ženy	161	187	155	172	182	183
Ústrojí trávicí a pobřišnice 150—159	muži	4 797	5 393	5 762	5 658	5 657	6 013
	ženy	3 984	4 661	4 920	4 921	4 949	5 136
Dýchací a nitrohruční orgány 160—165	muži	4 762	5 474	5 510	5 413	5 492	5 412
	ženy	486	659	780	815	872	879
Kosti, pojivové tkáně, kůže a prs 170—175	muži	2 305	3 149	3 739	3 917	4 074	4 119
	ženy	4 462	5 832	6 652	6 862	7 316	7 161
Močové a pohlavní ústrojí 179—189	muži	2 047	2 757	3 204	3 401	3 487	3 621
	ženy	3 589	3 936	4 339	4 451	4 442	4 471
Jiné a blíže neurčené lokalizace 190—199	muži	613	627	783	773	802	838
	ženy	621	704	838	863	878	876
Mízní a krvetvorné tkáně 200—208	muži	865	1 013	1 091	1 073	1 185	1 120
	ženy	639	831	932	950	991	975
Carcinoma in situ 230—234	muži	×	64	118	137	166	157
	ženy	×	323	735	710	823	872
Celkem	muži	15 832	18 963	20 806	20 968	21 495	21 930
	ženy	13 942	17 133	19 351	19 744	20 453	20 553

Na 100 000 obyvatel

Ret, ústní dutina a hltan 140—149	muži	9,3	9,7	11,9	11,9	12,6	12,9
	ženy	3,2	3,5	2,9	3,2	3,4	3,4
Ústrojí trávicí a pobřišnice 150—159	muži	101,0	107,6	114,9	112,7	112,6	119,5
	ženy	78,8	87,7	92,5	92,5	93,0	96,4
Dýchací a nitrohruční orgány 160—165	muži	100,3	109,2	109,8	107,8	109,3	107,6
	ženy	9,6	12,4	14,7	15,3	16,4	16,5
Kosti, pojivové tkáně, kůže a prs 170—175	muži	48,5	62,8	74,5	78,0	81,1	81,9
	ženy	88,3	109,7	125,0	129,0	137,4	134,4
Močové a pohlavní ústrojí 179—189	muži	43,1	55,0	63,9	67,7	69,4	72,0
	ženy	71,0	74,0	81,6	83,7	83,5	83,9
Jiné a blíže neurčené lokalizace 190—199	muži	12,9	12,5	15,6	15,4	16,0	16,7
	ženy	12,3	13,2	15,7	16,2	16,5	16,4
Mízní a krvetvorné tkáně 200—208	muži	18,2	20,2	21,8	21,4	23,6	22,3
	ženy	12,6	15,6	17,5	17,9	18,6	18,3
Carcinoma in situ 230—234	muži	×	1,3	2,4	2,7	3,3	3,1
	ženy	×	6,1	13,8	13,3	15,5	16,4
Celkem	muži	333,4	378,4	414,8	417,6	427,7	435,8
	ženy	275,8	322,3	363,7	371,1	384,3	385,9

3. ZDRAVOTNÍ STAV OBYVATELSTVA

3.10.3 Hlášená nová onemocnění zhoubnými novotvary podle skupinné lokalizace a pohlaví (vývoj)

SSR

Skupinná lokalizace	Pohlaví	1970	1980	1985	1986	1987	1988 ¹⁾
Ret, ústní dutina a hltan 140—149	muži	379	412	583	596	627	.
	ženy	71	55	88	86	80	.
Ústrojí trávicí a pobřišnice 150—159	muži	1 674	1 751	2 494	2 516	2 588	.
	ženy	1 253	1 290	1 863	1 923	1 942	.
Dýchací a nitrohruční orgány 160—165	muži	1 198	1 753	2 453	2 549	2 587	.
	ženy	196	193	347	319	341	.
Kosti, pojivové tkáně, kůže a prs 170—175	muži	818	1 043	1 217	1 351	1 489	.
	ženy	1 401	1 858	2 331	2 496	2 558	.
Močové a pohlavní ústrojí 179—189	muži	713	784	1 386	1 368	1 453	.
	ženy	1 152	1 195	1 575	1 569	1 710	.
Jiné a blíže neurčené lokalizace 190—199	muži	192	272	491	443	418	.
	ženy	258	256	480	517	492	.
Mízní a krvetvorné tkáně 200—208	muži	309	410	485	536	525	.
	ženy	202	291	389	393	450	.
Carcinoma in situ 230—234	muži	×	15	43	38	54	.
	ženy	×	77	133	172	185	.
Celkem	muži	5 283	6 440	9 152	9 397	9 741	.
	ženy	4 533	5 215	7 206	7 475	7 758	.

Na 100 000 obyvatel

Ret, ústní dutina a hltan 140—149	muži	17,0	16,8	23,0	23,4	24,5	.
	ženy	3,1	2,2	3,3	3,2	3,0	.
Ústrojí trávicí a pobřišnice 150—159	muži	74,9	71,4	98,5	98,8	101,1	.
	ženy	54,6	50,9	70,8	72,6	72,9	.
Dýchací a nitrohruční orgány 160—165	muži	53,6	71,5	96,9	100,1	101,1	.
	ženy	8,5	7,6	13,2	12,0	12,8	.
Kosti, pojivové tkáně, kůže a prs 170—175	muži	36,6	42,4	48,1	53,1	58,2	.
	ženy	61,1	73,3	88,6	94,3	96,0	.
Močové a pohlavní ústrojí 179—189	muži	31,9	31,9	54,7	53,7	56,8	.
	ženy	50,2	47,1	59,9	59,3	64,2	.
Jiné a blíže neurčené lokalizace 190—199	muži	8,6	11,1	19,4	17,4	16,3	.
	ženy	11,2	10,1	18,3	19,5	18,5	.
Mízní a krvetvorné tkáně 200—208	muži	13,8	16,7	19,2	21,1	20,5	.
	ženy	8,8	11,5	14,8	14,8	16,9	.
Carcinoma in situ 230—234	muži	×	0,6	1,7	1,5	2,1	.
	ženy	×	3,0	5,1	6,5	6,9	.
Celkem	muži	236,4	262,7	361,5	369,2	380,6	.
	ženy	197,6	205,9	274,0	282,4	291,2	.

¹⁾ V době vydání ročenky nebyly tyto údaje k dispozici

3. ZDRAVOTNÍ STAV OBYVATELSTVA

3.11.1 Přehled o pořadí zemřelých, ukončených případů pracovní neschopnosti a počtu nově přiznaných invalidních důchodů podle skupin onemocnění

Skupina nemocí	Zemřelí na 100 000 obyvatel		Ukončené případy pracovní neschopnosti na 100 000 pracujících		Nově přiznané invalidní důchody na 100 000 důchodově zabezpečených			
					plné		částečné	
	Rok 1987	Rok 1988	Rok 1987	Rok 1988	Rok 1987			
ČSSR								
I. Infekční a parazitární nemoci	3,5	12.	1 691	10.	4	10.	3	12.
II. Novotvary	240,0	2.	671	12.	62	2.	6	9.
III. Nemoci žláz s vnitřní sekrecí, výživy a přeměny látek a poruchy imunity	20,4	7.	501	14.	} 16	} 7.	} 12	} 7.
IV. Nemoci krve a krvetvorných orgánů	1,2	14.	116	16.	}	}	}	}
V. Duševní poruchy	2,6	13.	1 229	11.	48	3.	13	6.
VI. Nemoci nervové soustavy a smyslových orgánů	8,8	9.	3 442	6.	27	5.	34	3.
VII. Nemoci oběhové soustavy	630,7	1.	3 335	7.	108	1.	67	2.
VIII. Nemoci dýchací soustavy	70,4	4.	40 263	1.	20	6.	16	5.
IX. Nemoci trávicí soustavy	46,1	5.	7 617	4.	13	8.	11	8.
X. Nemoci močové a pohlavní soustavy	26,3	6.	4 075	5.	} 8	} 9.	} 5	} 10.
XI. Komplikace těhotenství, porodu a šestinedělí	0,1	17.	1 915	9.	}	}	}	}
XII. Nemoci kůže a podkožního vaziva	0,3	16.	2 826	8.	2	11.	2	13.
XIII. Nemoci svalové a kosterní soustavy a pojivové tkáně	0,4	15.	11 724	2.	46	4.	75	1.
XIV. Vrozené vady	5,7	11.	31	17.	}	}	}	}
XV. Některá onemocnění vzniklá v perinatálním období	9,1	8.	—	—	} 4	} 10.	} 4	} 11.
XVI. Příznaky a znaky nemocí a nedostatečně charakterizované stavy	8,6	10.	504	13.	}	}	}	}
XVII. Poranění a otravy	76,8	3.	11 650	3.	27	5.	25	4.
Neudána	—	—	307	15.	2	11.	2	13.
Celkem ¹⁾	1 150,9	×	91 897	×	388	×	276	×

¹⁾ U ukončených případů prac. neschopnosti včetně dodatkové klasifikace V

3. ZDRAVOTNÍ STAV OBYVATELSTVA

3.11.2 Přehled o pořadí zemřelých, ukončených případů pracovní neschopnosti a počtu nově přiznaných invalidních důchodů podle skupin onemocnění

Skupina nemocí	Zemřelí na 100 000 obyvatel		Ukončené případy pracovní neschopnosti na 100 000 pracujících		Nově přiznané invalidní důchody na 100 000 důchodově zabezpečených			
					plné		částečné	
	Rok 1987		Rok 1988		Rok 1987			
ČSR								
I. Infekční a parazitární nemoci	3,7	12.	1 948	9.	4	11.	3	11.
II. Novotvary	265,8	2.	713	12.	60	2.	6	9.
III. Nemoci žláz s vnitřní sekrecí, výživy a přeměny látek a poruchy imunity	20,7	7.	505	14.	18	8.	13	6.
IV. Nemoci krve a krevetvorných orgánů	1,7	14.	86	15.				
V. Duševní poruchy	2,8	13.	1 120	11.	44	4.	11	7.
VI. Nemoci nervové soustavy a smyslových orgánů	8,6	8.	3 451	6.	24	6.	32	3.
VII. Nemoci oběhové soustavy	696,4	1.	3 304	7.	104	1.	65	2.
VIII. Nemoci dýchací soustavy	56,8	4.	42 313	1.	21	7.	16	5.
IX. Nemoci trávicí soustavy	44,7	5.	8 340	4.	12	9.	9	8.
X. Nemoci močové a pohlavní soustavy	27,1	6.	4 230	5.	8	10.	5	10.
XI. Komplikace těhotenství porodu a šestinedělí	0,1	17.	1 946	10.				
XII. Nemoci kůže a podkožního vaziva	0,5	16.	2 800	8.	2	13.	2	12.
XIII. Nemoci svalové a kosterní soustavy a pojivové tkáně	0,6	15.	11 594	3.	49	3.	76	1.
XIV. Vrozené vady	4,9	11.	34	16.	4	11.	3	11.
XV. Některá onemocnění vzniklá v perinatálním období	7,7	9.	—	—				
XVI. Příznaky a znaky nemocí a nedostatečně charakterizované stavy	5,4	10.	606	13.	30	5.	24	4.
XVII. Poranění a otravy	82,0	3.	11 748	2.				
Neudána	—	—	—	—	3	12.	2	12.
Celkem ¹⁾	1 229,5	×	94 920	×	383	×	267	×

¹⁾ U ukončených případů prac. neschopnosti včetně dodatkové klasifikace V

3. ZDRAVOTNÍ STAV OBYVATELSTVA

3.11.3 Přehled o pořadí zemřelých, ukončených případů pracovní neschopnosti a počtu nově přiznaných invalidních důchodů podle skupin onemocnění

Skupina nemocí	Zemřelí na 100 000 obyvatel		Ukončené případy pracovní neschopnosti na 100 000 pracujících		Nově přiznané invalidní důchody na 100 000 důchodově zabezpečených			
					plné		částecné	
	Rok 1987	Rok 1988	Rok 1987					
SSR								
I. Infekční a parazitární nemoci	3,1	12.	1 122	11.	4	12.	3	12.
II. Novotvary	188,9	2.	577	12.	64	2.	5	11.
III. Nemoci žláz s vnitřní sekrecí, výživy a přeměny látek a poruchy imunity	19,7	7.	493	13.	17	7.	12	8.
IV. Nemoci krve a krvetvorných orgánů	0,2	14.	182	15.	}	}	}	}
V. Duševní poruchy	2,3	13.	1 470	10.	58	3.	20	5.
VI. Nemoci nervové soustavy a smyslových orgánů	9,1	10.	3 419	6.	34	5.	40	3.
VII. Nemoci oběhové soustavy	500,4	1.	3 404	7.	110	1.	67	2.
VIII. Nemoci dýchací soustavy	97,2	3.	35 731	1.	17	8.	16	6.
IX. Nemoci trávicí soustavy	49,0	5.	6 020	4.	16	9.	13	7.
X. Nemoci močové a pohlavní soustavy	24,6	6.	3 731	5.	10	10.	6	10.
XI. Komplikace těhotenství, porodu a šestinedělí	0,1	15.	1 847	9.	}	}	}	}
XII. Nemoci kůže a podkožního vaziva	—	—	2 885	8.	1	13.	2	13.
XIII. Nemoci svalové a kosterní soustavy a pojivové tkáně	0,0	16.	12 011	2.	38	4.	69	1.
XIV. Vrozené vady	7,3	11.	25	16.	}	}	}	}
XV. Některá onemocnění vzniklá v perinatálním období	11,8	9.	—	—	6	11.	7	9.
XVI. Příznaky a znaky nemoci a nedostatečně charakterizované stavy	14,9	8.	279	14.	}	}	}	}
XVII. Poranění a otravy	66,4	4.	11 433	3.	21	6.	26	4.
Neudána	—	—	—	—	0	14.	—	—
Celkem ¹⁾	995,1	×	85 210	×	396	×	285	×

¹⁾ U ukončených případů prac. neschopnosti včetně dodatkové klasifikace V

3. ZDRAVOTNÍ STAV OBYVATELSTVA

3.1² Hlášené případy pracovní neschopnosti pro nemoc a úraz v roce 198

Území, kraj	Počet případů na 100 pracovníků	Počet dnů pracovní neschopnosti na 1 případ	Průměrné procento pracovní neschopnosti	Průměrný denní stav práce neschopných
Pracovníci včetně pracovníků výrobních družstev				
ČSSR	91,19	17,53	4,367	324 765
ČSR	94,52	17,27	4,459	228 340
SSR	83,84	18,18	4,165	96 425
Hl. m. Praha	84,92	18,74	4,348	34 114
Středočeský	89,88	17,39	4,271	21 163
Jihočeský	99,80	15,58	4,249	13 193
Západočeský	99,85	16,33	4,455	18 786
Severočeský	86,46	16,81	4,620	28 262
Východočeský	97,21	15,79	4,193	25 501
Jihomoravský	94,05	16,88	4,337	40 244
Severomoravský	95,58	18,76	4,899	47 077
Hl. m. SSR Bratislava	80,68	17,19	3,788	12 808
Západoslovenský	82,20	17,85	4,009	25 802
Středoslovenský	85,17	19,04	4,430	31 851
Východoslovenský	85,74	18,04	4,225	25 963
Pracovníci JZD				
ČSSR	79,73	19,63	4,277	30 651
ČSR	82,39	19,12	4,304	18 383
SSR	75,80	20,46	4,237	12 268
Středočeský	80,69	19,91	4,389	2 949
Jihočeský	84,24	18,17	4,183	2 046
Západočeský	82,71	20,28	4,583	1 164
Severočeský	86,46	19,99	4,721	938
Východočeský	83,42	18,63	4,258	3 050
Jihomoravský	81,80	18,46	4,125	5 513
Severomoravský	81,39	20,25	4,503	2 723
Západoslovenský	74,36	20,49	4,163	5 016
Středoslovenský	75,63	21,47	4,437	3 637
Východoslovenský	77,95	19,49	4,150	3 615

3. ZDRAVOTNÍ STAV OBYVATELSTVA

3.12 Hlášené případy pracovní neschopnosti pro nemoc a úraz v roce 1988

Dokončení

Území, kraj	Počet případů na 100 pracovníků	Počet dnů pracovní neschopnosti na 1 případ	Průměrné procento pracovní neschopnosti	Průměrný denní stav práce neschopných
Pracovníci včetně pracovníků výrobních družstev a JZD				
ČSSR	90,19	17,69	4,359	355 416
ČSR	93,58	17,39	4,447	246 723
SSR	82,95	18,41	4,173	108 693
Hl. m. Praha	84,92	18,74	4,348	34 114
Středočeský	88,78	17,66	4,285	24 112
Jihočeský	97,63	15,89	4,240	15 239
Západočeský	98,87	16,52	4,463	19 951
Severočeský	100,16	16,90	4,624	29 200
Východočeský	95,76	16,05	4,200	28 551
Jihomoravský	92,50	17,05	4,310	45 757
Severomoravský	94,74	18,83	4,876	49 800
Hl. m. SSR Bratislava	80,68	17,19	3,788	12 808
Západoslovenský	80,97	18,23	4,034	30 818
Středoslovenský	84,20	19,26	4,431	35 488
Východoslovenský	84,77	18,20	4,216	29 578

3. ZDRAVOTNÍ STAV OBYVATELSTVA

3.13.1 Ukončené případy pracovní neschopnosti v roce 1988

Číslo diagnózy 9. revize MKN	Skupina diagnóz	Počet případů na 100 000 pracovníků			Průměrné trvání 1 případu		
		ČSSR	ČSR	SSR	ČSSR	ČSR	SSR
001—139	Infekční a parazitární nemoci	1 691	1 948	1 122	16,4	15,2	21,1
001—009	z toho: střevní inf. nemoci	537	636	318	7,6	7,2	9,4
010—018, 137	tuberkulóza	23	16	39	136,7	152,2	122,9
070	virový (inf.) zánět jater	39	36	45	88,3	93,5	79,1
020—056, 071—136, 138, 139	ostatní infekční a parazitár- ní nemoci	1 092	1 260	720	15,6	15,3	17,1
140—239	Novotvary	671	713	577	60,5	57,4	68,8
140—208	z toho: zhoubné novotvary	152	151	152	138,3	136,5	142,0
230—234	carcinoma in situ	5	5	5	65,4	66,4	63,3
123—239	novotvary neurčené povahy, morfologie	21	19	24	56,8	59,7	51,7
210—229	nezhoubné novotvary	493	538	395	36,7	35,0	41,7
240—279	Nemoci žláz s vnitřní sekrecí, výživy a přeměny látek a poruchy imunity	501	505	493	37,8	36,5	40,7
250	z toho: diabetes mellitus	254	267	226	40,0	38,5	43,8
240—246, 251—299	ostatní nemoci žláz	247	238	267	35,6	34,3	38,0
280—289	Nemoci krve a krevtovrných orgánů	116	86	182	34,6	35,3	33,8
290—319	Duševní poruchy	1 229	1 120	1 470	33,0	32,7	33,4
300	z toho: neurotické poruchy	753	721	823	21,0	20,3	22,3
303	závislost na alkoholu	138	101	221	54,2	61,9	46,4
291	alkoholické psychozy	17	7	41	38,6	46,4	35,8
304	závislost na návykových látkách	5	4	6	51,1	49,0	54,6
305	zneužívání návykových látek bez závislosti	4	4	5	19,2	15,8	25,5
290, 292—299, 301—302, 306—319	ostatní duševní poruchy	311	283	375	52,0	53,5	49,6
320—359	Nemoci nervové soustavy	940	886	1 058	29,6	29,1	30,4
326—336	z toho: nemoci centr. nervové soustavy	401	431	337	28,1	25,9	34,2
337, 357, 350—355	nemoci periferní autonom. nervové soustavy	517	436	696	30,3	31,8	28,2
356, 358—359	ostatní nemoci periferní nervové soustavy	22	20	25	41,6	41,3	42,1

3. ZDRAVOTNÍ STAV OBYVATELSTVA

3.13.1 Ukončené případy pracovní neschopnosti v roce 1988

1. pokračování

Číslo diagnózy 9. revize MKN	Skupina diagnóz	Počet případů na 100 000 pracovníků			Průměrné trvání 1 případu		
		ČSSR	ČSR	SSR	ČSSR	ČSR	SSR
360—379	Nemoci oka a oční adnex	1 551	1 607	1 427	16,2	15,7	17,4
372—375	z toho: nemoci spojivek, očních víček a slzného ústrojí	966	1 060	759	9,6	9,1	11,1
360—371, 376—379	ostatní nemoci oka a očních adnex	584	547	667	27,2	28,6	24,5
380—389	Nemoci ucha a bradav. výběžku	951	958	934	14,7	14,0	16,4
381, 382	z toho: zánět středního ucha,	459	422	541	13,6	13,2	14,4
380, 383—389	ostat. nemoci ucha a bradav. výběžku	491	536	393	15,7	14,6	19,0
390—459	Nemoci oběhové soustavy	3 335	3 304	3 404	39,7	40,9	37,0
390—398	z toho: akutní revmatická horečka a chron. revm. nemoc srdce	35	33	38	56,4	56,9	55,5
401—405	systémová arteriální hypertenze	974	838	1 275	26,3	27,1	25,1
410	akutní infarkt myokardu	105	119	74	148,8	147,1	155,0
411	jiné akutní a subakutní formy ischemické choroby srdeční	35	40	24	69,3	70,3	65,7
412	infarkt myokardu starší 8 týdnů	83	89	70	54,2	56,5	47,6
413, 414	ostatní formy ischemické choroby srdeční	496	518	448	54,1	55,3	51,2
420—429	jiné formy srdečních nemocí	158	161	151	35,8	34,1	39,8
430—438	cévní onemocnění mozku	172	169	179	72,4	73,5	70,1
440—448	nemoci tepen, tepének, vlásečnic	125	129	116	52,3	51,7	53,9
451—456	nemoci žil	1 060	1 111	947	26,9	26,9	26,8
415—417	ostatní nemoci oběhové soustavy	91	96	80	25,1	23,3	29,8
460—519	Nemoci dýchací soustavy	40 263	42 312	35 731	9,4	9,2	9,8
463	z toho: akutní zánět mandlí	7 565	8 032	6 534	8,6	8,8	8,0
460—462, 464—466	ostatní akutní infekce dý- chacích cest	22 725	24 567	18 651	8,9	8,6	9,7
487	chřipka (i se zánětem plic nebo jinými projevy)	7 927	7 660	8 518	7,9	8,1	7,5
480—486	zánět plic	386	356	452	25,6	25,3	26,1
493	astma	215	224	194	32,6	29,7	40,0
490—492, 500—508	chronická bronchitida, emfyzem, pneumokoniózy	836	897	703	24,1	23,4	26,2
494—496, 510—519	ostatní nemoci dýchací soustavy	608	577	678	18,6	17,6	20,5

3. ZDRAVOTNÍ STAV OBYVATELSTVA

3.13.1 Ukončené případy pracovní neschopnosti v roce 1988

2. pokračování

Číslo diagnózy 9. revize MKN	Skupina diagnóz	Počet případů na 100 000 pracovnic			Průměrné trvání 1 případu		
		ČSSR	ČSR	SSR	ČSSR	ČSR	SSR
520—579	Nemoci trávicí soustavy	7 617	8 340	6 020	17,6	16,4	21,1
531—534	z toho vředová choroba	924	921	930	28,9	29,0	28,8
535—537	ostatní nemoci žaludku a dvanáctníku	1 043	1 121	870	10,9	10,2	12,7
540—543	apendicitis	323	325	321	28,5	28,8	27,7
558	neifekční gastroenteritis nebo kolitis	1 853	2 235	1 008	6,6	6,5	6,9
574	žlučové kameny	759	783	705	30,0	28,5	33,6
575, 576	jiné nemoci žlučníku a žlučových cest	405	491	215	20,8	20,2	23,8
520—530, 550—557, 560—573, 577—579	ostatní nemoci trávicí soustavy	2 311	2 465	1 970	18,8	17,4	22,6
580—629	Nemoci močové a pohlavní soustavy	4 075	4 230	3 731	19,9	19,3	21,2
590	z toho: infekce ledvin	575	562	605	18,4	18,7	17,9
592, 594	kameny v močovém ústrojí	400	440	311	20,3	20,1	21,0
580—589, 591—593, 595—599	ostatní nemoci močové soustavy	957	1 000	861	17,3	16,8	18,6
600—608	nemoci mužských pohlav- ních orgánů	179	177	184	29,5	30,3	27,9
614—616	zánětlivé nemoci ženských pánevních orgánů	615	592	665	22,7	22,7	22,6
626	poruchy menstruace, jiné abnormální krvácení z žen. pohlavního ústrojí	580	628	473	13,0	11,6	16,9
610—611, 617—625, 627—629	jiné nemoci ženského pohlavního ústrojí a prsů	768	831	630	24,5	23,4	27,7
630—676	Komplikace těhotenství, porodu a šestinedělí	1 915	1 946	1 847	32,3	33,0	30,7
635	z toho: legálně indukovaný potrat	535	574	448	7,6	7,3	8,6
632, 634, 636, 637	potrat	198	190	215	20,4	19,2	22,6
640—648	komplikace týkající se hlavně těhotenství	1 086	1 076	1 108	46,3	48,8	41,1
630, 631, 638, 639, 633 651—676	ostatní komplikace těho- tenství, porodu a šesti- nedělí	97	107	75	35,9	36,7	33,5
680—709	Nemoci kůže a podkožního vaziva	2 826	2 800	2 885	16,2	16,0	16,7
680—686	z toho: infekce kůže a podkožního vaziva	1 329	1 356	1 270	13,8	13,5	14,5
690—693	seborrhoický zánět kůže a ekzém	553	548	562	18,5	18,7	18,0
694—709	ostatní nemoci kůže a podkožního vaziva	944	895	1 053	18,3	18,1	18,7

3. ZDRAVOTNÍ STAV OBYVATELSTVA

3.13.1 Ukončené případy pracovní neschopnosti v roce 1988

Dokončení

Číslo diagnózy 9. revize MKN	Skupina diagnóz	Počet případů na 100 000 pracovníků			Průměrné trvání 1 případu		
		ČSSR	ČSR	SSR	ČSSR	ČSR	SSR
710—739	Nemoci svalové a kosterní soustavy a pojivové tkáně	11 724	11 594	12 011	22,3	22,4	21,9
710—719	z toho: artropatie a příbuzné nemoci	1 870	1 788	2 050	28,6	29,2	27,5
722—724	nemoci meziobratlových plotének, jiné nemoci krční krajiny a jiné NS nemoci zad	7 338	7 195	7 653	20,6	20,6	19,9
720—721	ostatní dorsopatie	438	516	266	22,0	22,0	22,1
725—729	revmatismus mimokloubní	1 839	1 862	1 788	21,1	21,3	20,6
730—739	ostatní nemoci svalové a kosterní soustavy a poji- vové tkáně	240	233	254	33,8	36,5	28,1
741—759	Vrozené vady	31	34	25	41,7	40,5	45,3
780—799	Příznaky a znaky nemocí a nedosta- tečně charakterizované stavy	504	606	279	25,3	25,8	23,4
800—999	Poranění a otravy při zaměstnání	2 799	2 900	2 575	24,8	24,4	25,7
800—829	z toho: zlomeniny	476	453	526	50,9	52,1	48,7
830—848	vymknutí, vykloubení, podvrtnutí, namožení kloubu	578	654	411	23,8	24,3	22,2
870, 904, 910—929	otevřené rány, poranění cév, povrchní poranění, zhmož- dění, tržně zhmožděná poranění	1 365	1 408	1 271	18,4	18,2	18,9
850—854	nitrolební poranění	32	33	28	32,8	29,6	41,1
940—949	popáleniny	162	166	151	18,1	17,1	20,3
860—869, 905—909, 930—939, 950—999	ostatní poranění a otravy a pozdní následky	185	186	185	12,4	10,3	16,9
800—999	Poranění a otravy mimo zaměstnání	8 851	8 848	8 858	22,4	22,6	22,1
800—829	z toho: zlomeniny	1 479	1 377	1 703	48,8	50,9	44,9
830—848	vymknutí, vykloubení, pod- vrtnutí, namožení kloubu	2 739	2 906	2 370	19,8	20,4	18,3
870—904, 910—929	otevřené rány, poranění cév, povrchní poranění, zhmož- dění a tržně zhmožděná poranění	3 515	3 377	3 821	15,2	15,1	15,4
850—854	nitrolební poranění	184	202	143	27,2	27,7	25,7
940—949	popáleniny	495	477	534	15,3	14,6	16,6
860—869, 905—909, 930—939, 950—999	ostatní poranění a otravy a pozdní následky	439	508	288	14,2	13,9	15,0
V 01—V 82	Dodatková klasifikace V	307	182	582	18,5	20,2	17,3
001—999	Celkem	91 897	94 920	85 210	17,2	16,8	17,9

3. ZDRAVOTNÍ STAV OBYVATELSTVA

3.13.2 Nemocnost spojená s pracovní neschopností podle jednotlivých skupin nemocí v procentech celkové pracovní neschopnosti v roce 1988

Skupina nemocí	Procento z celku					
	pro počet případů			pro počet prστοnaných dnů		
	ČSSR	ČSR	SSR	ČSSR	ČSR	SSR
Infekční a parazitární nemoci	1,84	2,05	1,32	1,76	1,85	1,53
Novotvary	0,73	0,75	0,68	2,57	2,56	2,58
Nemocí žláz s vnitřní sekrecí, přeměny látkové, výživy, poruchy imunity	0,55	0,53	0,58	1,20	1,15	1,30
Nemocí krve a krvetvorných orgánů	0,13	0,09	0,21	0,25	0,19	0,40
Duševní poruchy	1,34	1,18	1,73	2,56	2,29	3,19
Nemocí nervové soustavy	1,02	0,93	1,24	1,76	1,62	2,09
Nemocí oka a očních adnex	1,69	1,69	1,67	1,59	1,58	1,61
Nemocí ucha a bradav. výběžku	1,03	1,01	1,10	0,89	0,84	0,99
Nemocí oběhové soustavy	3,63	3,48	3,99	8,38	8,47	8,19
Nemocí dýchací soustavy	43,82	44,58	41,92	23,90	24,42	22,69
Nemocí trávicí soustavy	8,29	8,79	7,06	8,48	8,58	8,26
Nemocí močové a pohlavní soustavy	4,43	4,46	4,38	5,12	5,11	5,13
Komplikace těhotenství, porodu a šestinedělí	2,08	2,05	2,17	3,92	4,02	3,68
Nemocí kůže a podkožního vaziva	3,07	2,95	3,39	2,90	2,80	3,13
Nemocí svalové a kosterní soustavy a pojivové tkáně	12,76	12,21	14,10	16,52	16,28	17,08
Vrozené vady	0,03	0,04	0,03	0,08	0,09	0,07
Příznaky a znaky nemocí a nedostatečně charakterizované stavy	0,55	0,64	0,33	0,81	0,98	0,42
Poranění a otravy při zaměstnání	3,05	3,06	3,02	4,39	4,43	4,29
Poranění a otravy mimo zaměstnání	9,63	9,32	10,40	12,57	12,51	12,71
Dodatková klasifikace V	0,33	0,19	0,68	0,36	0,23	0,66
Celkem	100,60	100,00	100,00	100,00	100,00	100,00

3. ZDRAVOTNÍ STAV OBYVATELSTVA

Slovní a číselné označení skupin diagnóz použitých pro třídění příčin invalidity*)
(podle „Podrobného seznamu nemocí a úrazů MKN — 9. revize“)

1. Tuberkulóza	010—018
2. Infekční a parazitární nemoci (kromě tbc)	001—009, 020—027, 030—041, 045—049, 050—057, 060—066, 070—079, 080—088, 090—099, 100—104, 110—118, 120—129, 130—136, 137—139
3. Zhoubné novotvary	140—149, 150—159, 160—165, 170—175, 179—189, 190—199, 200—208
4. Nezhoubné novotvary	210—229, 230—234, 235—239
5. Nemoci žláz s vnitřní sekrecí, výživy a přeměny látek a poruchy imunity, nemoci krve a krevtovorných orgánů	240—246, 250—259, 260—269, 270—279, 280—289
6. Duševní poruchy	290—294, 295—299, 300—316, 317—319
7. Nemoci nervové soustavy	320—326, 330—337, 340—349, 350—359
8. Nemoci očí	360—379
9. Nemoci uší	380—389
10. Akutní revmatická horečka a chron. revm. nemoci srdce	390—398
11. Systémová arteriální hypertenze	401—405
12. Ischemická choroba srdeční a nemoci plicního oběhu	401—414, 415—417
13. Cévní onemocnění mozku	430—438
14. Nemoci tepen, tepének a vlásečnic	440—448
15. Jiné formy srdečních nemocí a nemoci žil a mizních cest a jiné nemoci oběhové soustavy	420—429, 451—459
16. Nemoci dýchací soustavy	471—478, 480—487, 490—496, 500—508, 510—519
17. Nemoci trávicí soustavy	520—529, 530—537, 540—543, 550—553, 555—558, 560—569, 570—579
18. Nemoci močové a pohlavní soustavy a komplikace těhotenství, porodu a šestinedělí	580—589, 590—599, 600—608, 610—611, 614—616, 617—629, 630—676
19. Nemoci kůže a podkožního vaziva	680—686, 690—698, 700—709
20. Nemoci svalové a kosterní soustavy a pojivové tkáně	710—719, 720—724, 725—739
21. Vrozené vady, některá onemocnění vzniklá v perinatálním období a příznaky a znaky nemocí a nedostatečně charakterizované stavy	740—759, 760—779, 780—789, 790—799
22. Poranění a otravy	800—999
Úhrnem	001—999

*) Viz tabulka 3,14

3. ZDRAVOTNÍ STAV OBYVATELSTVA

3.14 Rozložení nově přiznaných invalidních a částečných invalidních důchodů podle skupin příčin invalidity a pohlaví na 100 000 pracujících důchodově zabezpečených (pracovníků, družstevníků a jednotlivě hospodařících občanů) v roce 1988

Skupina příčin invalidity (stat. z. „Podrobného seznamu nemocí a úrazů MKN“ - 9. revize) ¹⁾	ČSSR			ČSR			SSR		
	muži	ženy	celkem	muži	ženy	celkem	muži	ženy	celkem
1. 010—018	4	1	3	3	1	3	6	2	4
2. 001—009, 020—139	3	3	3	3	3	3	2	3	2
3. 140—208	53	62	56	50	63	55	58	60	59
4. 210—239	3	5	4	3	5	4	4	4	4
5. 240—289	26	24	25	28	23	26	21	27	24
6. 290—319	64	69	66	62	68	64	68	71	69
7. 320—359	32	33	32	30	32	31	36	34	35
8. 360—379	12	12	12	10	10	10	17	16	17
9. 380—389	10	8	9	8	7	8	15	10	12
10. 390—398	5	5	5	5	5	5	6	6	6
11. 401—405	17	16	17	14	10	12	24	30	27
12. 410—417	117	47	84	127	47	89	95	48	73
13. 430—438	28	12	21	25	10	18	28	12	21
14. 440—448	23	3	14	22	3	13	26	4	16
15. 420—429, 451—459	11	9	9	10	8	8	12	12	12
16. 471—519	34	22	28	34	19	27	34	28	31
17. 520—579	26	13	20	23	11	18	31	16	25
18. 580—676	13	12	12	11	10	11	16	15	15
19. 680—709	4	5	4	4	5	4	3	5	4
20. 710—739	102	120	110	111	119	114	85	123	102
21. 740—799	6	10	8	5	8	7	8	14	11
22. 800—999	67	23	46	67	24	47	66	20	45
neudáno	4	4	4	6	6	6	—	1	1
Úhrnem	661	516	594	658	494	582	666	563	619

¹⁾ Slovní diagnózy viz předcházející strana

3. ZDRAVOTNÍ STAV OBYVATELSTVA

3.15.1 Zemřelí podle příčin smrti*)

Znak „Podrobného seznamu“ (9. revize MKN)	Příčina smrti	ČSSR		ČSR		SSR	
		1988	1987	1988	1987	1988	1987
001—139	I. Infekční a parazitární nemoci	562	544	414	382	148	162
010—012	z toho: tbc dýchacího ústrojí	225	206	163	137	62	69
013—018, 137	tbc jiné formy a pozdní následky tbc	64	51	59	44	5	7
033	dávivý kašel	—	—	—	—	—	—
036	meningokokové nákazy	7	10	6	6	1	4
062—064	virový zánět mozku	—	—	—	—	—	—
070	virový (infekční) zánět jater	52	46	44	41	8	5
140—239	II. Novotvary	38 367	37 375	28 091	27 506	10 276	9 869
162	z toho: zhoubný novotvar průdušnice, průdušek a plic	7 936	7 910	5 779	5 760	2 157	2 150
240—279	III. Nemoci žláz s vnitřní sekrecí, výživy a přeměny látek a poruchy imunity	3 186	3 174	2 214	2 147	972	1 027
280—289	IV. Nemoci krve a krvetvorných orgánů	187	189	165	177	22	12
290—319	V. Duševní poruchy	418	408	312	289	106	119
320—389	VI. Nemoci nervové soustavy a smyslových orgánů	1 344	1 368	877	895	467	473
390—459	VII. Nemoci oběhové soustavy	96 637	98 210	70 033	72 071	26 604	26 139
393—398	z toho: chron. revmat. nemoci srdce	962	1 040	690	701	272	339
401—405	systémová arteriální hypertenze	1 677	1 708	612	485	1 065	1 223
410	akutní infarkt myokardu	21 946	21 759	16 973	17 293	4 973	4 466
411—414	ost. formy ischemické choroby srdce ¹⁾	21 159	20 959	14 779	15 148	6 380	5 811
420—429	jiné formy srdečních nemocí	4 087	5 011	2 402	3 002	1 685	2 009
430—438	cévní onemocnění mozku	29 082	29 577	23 407	24 219	5 675	5 358
460—519	VIII. Nemoci dýchací soustavy	10 380	10 956	5 841	5 879	4 539	5 077
487	z toho: chřipka i se zánětem plic nebo jinými projevy	117	137	79	77	38	60
480—486	zánět plic	4 870	4 925	2 324	2 232	2 546	2 693
520—579	IX. Nemoci trávicí soustavy	7 391	7 183	4 723	4 621	2 668	2 562
580—629	X. Nemoci močové a pohlavní soustavy	3 951	4 088	2 682	2 800	1 269	1 288
630—676	XI. Komplikace těhotenství, porodu a šestinedělí	30	15	16	12	14	3
680—709	XII. Nemoci kůže a podkožního vaziva	35	50	35	50	—	—
710—739	XIII. Nemoci svalové a kosterní soustavy a pojivové tkáně	99	69	94	67	5	2
740—759	XIV. Vrozené vady	897	891	543	508	354	383
760—779	XV. Některá onemocnění vzniklá v perinatálním období	1 308	1 410	749	794	559	616
780—799	XVI. Příznaky a znaky nemocí a nedostatečně charakterizované stavy	1 520	1 339	669	559	851	780
E 800—E 999	XVII. Poranění a otravy	11 917	11 955	8 296	8 487	3 621	3 468
E 950—E 959	z toho: sebevraždy a sebepoškození	2 766	2 778	1 962	1 936	804	842
001—999	Úhrnem	178 229	179 224	125 754	127 244	52 475	51 980

*) Předběžná data r. 1988

3. ZDRAVOTNÍ STAV OBYVATELSTVA

3.15.2 Úmrtnost podle příčin smrti*) (počet zemřelých na 100 000 obyvatel)

Znak „Podrobného seznamu“ (9. revize MKN)	Příčina smrti	ČSSR		ČSR		SSR	
		1988	1987	1988	1987	1988	1987
001—139	I. Infekční a parazitární nemoci	3,6	3,5	4,0	3,7	2,8	3,1
010—012	z toho: tbc dýchacího ústrojí	1,4	1,3	1,6	1,3	1,2	1,3
013—018, 137	tbc jiné formy a pozdní následky tbc	0,4	0,3	0,6	0,4	0,1	0,1
033	dávivý kašel	—	—	—	—	—	—
036	meningokokové nákazy	0,0	0,1	0,1	0,1	0,0	0,1
062—064	virový zánět mozku	—	—	—	—	—	—
070	virový (infekční) zánět jater	0,3	0,3	0,4	0,4	0,1	0,1
140—239	II. Novotvary	245,8	240,0	271,2	265,8	195,7	188,9
162	z toho: zhoubný novotvar průdušnice, průdušek a plic	50,8	50,8	55,8	55,7	41,1	41,2
240—279	III. Nemoci žláz s vnitřní sekrecí, výživy a přeměny látek a poruchy imunity	20,4	20,4	21,4	20,7	18,5	19,7
280—289	IV. Nemoci krve a krevtovárných orgánů	1,2	1,2	1,6	1,7	0,4	0,2
290—319	V. Duševní poruchy	2,7	2,6	3,0	2,8	2,0	2,3
320—389	VI. Nemoci nervové soustavy a smyslových orgánů	8,6	8,8	8,5	8,6	8,9	9,1
390—459	VII. Nemoci oběhové soustavy	619,1	630,7	676,1	696,4	506,7	500,4
393—398	z toho: ohron. revmat. nemoci srdce	6,2	6,7	6,7	6,8	5,2	6,5
401—405	systémová arteriální hypertenze	10,7	11,0	5,9	4,7	20,3	23,4
410	akutní infarkt myokardu	140,6	139,7	163,9	167,1	94,7	85,5
411—414	ost. formy ischemické choroby srdce	135,6	134,6	142,7	146,4	121,5	111,2
420—429	jiné formy srdečních nemocí	26,2	32,2	23,2	29,0	32,1	38,5
430—438	cévní onemocnění mozku	186,3	189,9	226,0	234,0	108,1	102,6
460—519	VIII. Nemoci dýchací soustavy	66,5	70,4	56,4	56,8	86,5	97,2
487	z toho: chřipka i se zánětem plic nebo jinými projevy	0,7	0,9	0,8	0,7	0,7	1,1
480—486	zánět plic	31,2	31,6	22,4	21,6	48,5	51,6
520—579	IX. Nemoci trávicí soustavy	47,4	46,1	45,6	44,7	50,8	49,0
580—629	X. Nemoci močové a pohlavní soustavy	25,3	26,3	25,9	27,1	24,2	24,7
630—676	XI. Komplikace těhotenství, porodu a šestinedělí	0,2	0,1	0,2	0,1	0,3	0,1
680—709	XII. Nemoci kůže a podkožního vaziva	0,2	0,3	0,3	0,5	—	—
710—739	XIII. Nemoci svalové a kosterní soustavy a pojivové tkáně	0,6	0,4	0,9	0,6	0,1	0,0
740—759	XIV. Vrozené vady	5,7	5,7	5,2	4,9	6,7	7,3
760—779	XV. Některá onemocnění vzniklá v perinatálním období	8,4	9,1	7,2	7,7	10,6	11,8
780—799	XVI. Příznaky a znaky nemocí a nedostatečně charakterizované stavy	9,7	8,6	6,5	5,4	16,2	14,9
E 800—E 999	XVII. Poranění a otravy	76,4	76,8	80,1	82,0	69,0	66,4
E 950—E 959	z toho: sebevraždy a sebepoškození	17,7	17,8	18,9	18,7	15,3	16,1
001—999	Úhrnem	1 141,9	1 150,9	1 214,1	1 229,5	999,5	995,1

*) Předběžná data r. 1988

3. ZDRAVOTNÍ STAV OBYVATELSTVA

3.16 Úmrtnost podle příčin smrti podle krajů*)
(počet zemřelých na 100 000 obyvatel)

Území, kraj	Rok ²⁾	Celkem	I. Infekční a parazitární nemoci	z toho TBC všech forem 010-018 137	II. Novotvary	III. Nemoci žláz s vnitřní sekrecí, výživy a přeměny látek a poruchy imunity	VI. Nemoci nervové soustavy a smyslových orgánů	VII. Nemoci oběhové soustavy	z toho nemoci srdce a hypertenze 393-414 420-429	VIII. Nemoci dýchací soustavy
ČSSR	1988	1 141,9	3,6	1,8	245,8	20,4	8,6	619,1	319,3	66,5
	1987	1 150,9	3,5	1,6	240,0	20,4	8,8	630,7	324,1	70,4
ČSR	1988	1 214,1	4,0	2,1	271,2	21,4	8,5	676,1	342,3	56,4
	1987	1 229,5	3,7	1,7	265,8	20,7	8,6	696,4	353,9	56,8
SSR	1988	999,5	2,8	1,3	195,7	18,5	8,9	506,7	273,8	86,5
	1987	995,1	3,1	1,5	188,9	19,7	9,1	500,4	265,1	97,2
Hl. m. Praha	1988	1 355,9	4,5	2,6	327,1	25,2	7,6	758,6	348,3	38,5
Středočeský		1 378,8	4,2	2,2	300,1	27,4	10,3	788,8	388,4	58,7
Jihočeský		1 194,9	5,2	2,9	283,8	15,1	7,9	669,2	334,2	59,2
Západočeský		1 204,9	4,0	2,2	279,4	31,3	6,8	624,5	292,4	73,5
Severočeský		1 155,7	4,5	2,0	266,5	22,7	8,2	631,0	304,3	41,9
Východočeský		1 249,7	3,1	1,7	255,7	21,8	6,4	722,0	360,1	68,0
Jihomoravský		1 195,9	2,9	1,0	256,7	16,7	8,6	699,5	356,2	45,1
Severomoravský		1 075,6	4,6	3,1	240,1	17,2	10,3	560,3	334,5	70,8
Hl. m. SSR Bratislava		871,5	1,4	0,9	206,8	21,5	5,8	428,2	273,9	53,7
Západoslovenský		1 105,2	2,6	1,6	231,8	31,7	10,0	512,5	240,0	102,6
Středoslovenský		983,7	2,5	1,2	176,9	11,7	11,7	538,0	285,5	70,1
Východoslovenský		931,3	3,8	1,1	110,9	9,7	5,4	489,1	300,4	94,9

Dokončení

Území, kraj	Rok ²⁾	z toho zánětlivých 480-486	IX. Nemoci trávicí soustavy	X. Nemoci močové a pohlavní soustavy	XIV. Vrozené vady	XV. Některá onemocnění vzniklá v perinatálním období	XVI. Příznaky a znaky nemocí a nedostatečně charakterizovaných stavů	(IV. V. XI. XII. XIII.) Ostatní nemoci	XVII. Poranění a otravy	z toho sebevraždy a sebepokolení E 950-E 959
ČSSR	1988	31,2	47,4	25,3	5,7	8,4	9,7	4,9	76,4	17,7
	1987	31,6	46,1	26,3	5,7	9,1	8,6	4,7	76,8	17,8
ČSR	1988	22,4	45,6	25,9	5,2	7,2	6,5	6,0	80,1	18,9
	1987	21,6	44,7	27,1	4,9	7,7	5,4	5,7	82,0	18,7
SSR	1988	48,5	50,8	24,2	6,7	10,7	16,2	2,8	69,0	15,3
	1987	51,6	49,0	24,7	7,3	11,8	14,9	2,6	66,4	16,1
Hl. m. Praha	1988	12,8	56,7	24,9	5,6	6,5	8,5	7,4	84,9	18,5
Středočeský		21,4	47,5	30,2	3,7	6,4	9,1	5,2	87,1	19,4
Jihočeský		24,7	34,3	24,1	4,2	8,3	4,2	3,0	76,4	16,8
Západočeský		37,5	40,2	25,4	3,6	8,2	6,0	5,5	96,6	23,2
Severočeský		10,6	47,7	24,7	5,3	8,4	5,2	6,1	83,5	24,6
Východočeský		28,9	36,9	28,7	5,7	5,5	8,0	6,2	81,8	18,4
Jihomoravský		17,3	48,0	26,4	4,8	6,9	6,8	4,6	68,9	15,0
Severomoravský		29,9	45,8	23,3	7,2	8,1	4,1	8,1	75,7	18,9
Hl. m. SSR Bratislava		33,3	44,7	19,4	6,0	4,6	10,4	1,2	67,8	16,2
Západoslovenský		48,1	63,2	31,7	6,2	7,8	21,5	5,4	78,2	16,4
Středoslovenský		40,3	48,1	20,3	6,8	13,2	17,5	1,9	65,0	16,1
Východoslovenský		52,4	41,2	20,9	7,5	13,0	10,4	1,6	62,9	12,9

*) 9. revize MKN

2) Předběžné údaje za rok 1988

3. ZDRAVOTNÍ STAV OBYVATELSTVA

3.17.1 Zemřelí do 1 roku věku podle příčin smrti*)

Znak „Podrobného seznamu“ (9. revize MKN)	Příčina smrti	ČSSR		ČSR		SSR	
		1988 ¹⁾	1987	1988 ¹⁾	1987	1988 ¹⁾	1987
001—139	I. Infekční a parazitární nemoci	20	33	12	15	8	18
460—519	VIII. Nemoci dýchací soustavy	138	189	39	76	99	113
480—486	z toho: zánět plic, bronchopneumonie	117	164	22	55	95	109
520—579	IX. Nemoci trávicí soustavy	32	34	16	25	16	9
740—759	XIV. Vrozené vady	745	733	444	415	301	318
740	z toho: anencefalus a podobné vady	10	20	7	10	3	10
741	spina bifida	35	32	25	14	10	18
742	jiné vrozené vady nervové soustavy	63	62	32	34	31	28
745—747	vrozené vady oběhové soustavy	355	342	192	174	163	168
748	vrozené vady dýchací soustavy	20	16	9	7	11	9
750	jiné v. v. horní části trávicího ústrojí	16	27	8	19	8	8
760—779	XV. Některá onemocnění vzniklá v perinatálním období	1 306	1 409	749	794	557	615
762	z toho: postižení plodu nebo novorozence komplikací lůžka, pupečníku nebo blan	15	24	13	20	2	4
764	nízká váha nebo podvýživa plodu	15	20	8	4	7	16
765	stavy souvisící se zkrácenou délkou těhotenství nebo nízkou porodní vahou	564	623	303	321	261	302
763, 767	poranění za porodu a postižení jinou komplikací porodu	14	18	11	11	3	7
768—770	nitroděložní hypoxie, porodní asfyxie, syndrom respirační tísně a jiná respirační onemocnění	546	564	303	317	243	247
772	krvácení plodu nebo novorozence	98	108	75	84	23	24
776	hematologická onemocnění plodu nebo novorozence	6	5	1	2	5	3
800—999	XVII. Poranění a otravy	143	138	92	103	51	35
E 911	z toho: zdušení způsobené vdechnutím nebo polknutím potravy	109	95	77	71	32	24
	Ostatní (II., III., IV., V., VI., VII., X., XI., XII., XIII., XVI.)	194	231	113	149	81	82
001—999	Úhrnem	2 578	2 767	1 465	1 577	1 113	1 190

*) Včetně dětí s porodní hmotností do 1 000 g

¹⁾ Předběžné údaje rok 1988

3. ZDRAVOTNÍ STAV OBYVATELSTVA

3.17.2 Úmrtnost do 1 roku věku podle příčin smrti*) (počet zemřelých do 1 roku věku na 1 000 živě narozených)

Znak „Podrobného seznamu“ (9. revize MKN)	Příčina smrti	ČSSR		ČSR		SSR	
		1988 ¹⁾	1987	1988 ¹⁾	1987	1988 ¹⁾	1987
001—139	I. Infekční a parazitární nemoci	0,09	0,15	0,09	0,11	0,10	0,21
460—519	VIII. Nemoci dýchací soustavy	0,64	0,88	0,29	0,58	1,19	1,35
480—486	z toho: zánět plic, broncho- pneumonie	0,54	0,76	0,17	0,42	1,14	1,30
520—579	IX. Nemoci trávicí soustavy	0,15	0,16	0,12	0,19	0,19	0,11
740—759	XIV. Vrozené vady	3,45	3,41	3,34	3,17	3,61	3,79
740	z toho: anencefalus a podobné vady	0,05	0,09	0,05	0,08	0,04	0,12
741	spina bifida	0,16	0,15	0,19	0,11	0,12	0,21
742	jiné vrozené vady nervové soustavy	0,29	0,29	0,24	0,26	0,37	0,33
745—747	vrozené vady oběhové soustavy	1,64	1,59	1,44	1,33	1,96	1,99
748	vrozené vady dýchací soustavy	0,09	0,07	0,07	0,05	0,13	0,11
750	jiné v. v. horní části trávicího ústrojí	0,07	0,13	0,06	0,15	0,10	0,10
760—779	XV. Některá onemocnění vzniklá v pe- rinatálním období	6,04	6,56	5,64	6,06	6,69	7,32
762	z toho: postižení plodu nebo no- vorozence komplikací lůžka, pupečnicku nebo blan	0,07	0,11	0,10	0,15	0,02	0,05
764	nízká váha nebo podvýži- va plodu	0,07	0,09	0,06	0,03	0,08	0,19
765	stavy souvisící se zkrá- cenou délkou těhotenství nebo nízkou porodní váhou	2,61	2,90	2,28	2,45	3,13	3,59
763, 767	poranění za porodu a po- stížení jinou komplikací porodu	0,06	0,08	0,08	0,08	0,04	0,08
768—770	nitroděložní hypoxie, po- rodní asfyxie, syndrom respirační tísně a jiná respirační onemocnění	2,53	2,62	2,28	2,42	2,92	2,94
772	krvácení plodu nebo novorozence	0,45	0,50	0,56	0,64	0,28	0,29
776	hematologická onemoc- nění plodu nebo novorozence	0,03	0,02	0,01	0,02	0,06	0,04
800—999	XVII. Poranění a otravy	0,66	0,64	0,69	0,79	0,61	0,42
E 911.	z toho: zadušení způsobené vdech- nutím nebo polknutím potravy	0,50	0,44	0,58	0,54	0,38	0,29
	Ostatní (II., III., IV., V., VI., VII., X., XI., XII., XIII., XVI.)	0,90	1,07	0,85	1,14	0,97	0,98
001—999	Úhrnem	11,93	12,87	11,02	12,05	13,37	14,17

*) Včetně dětí s porodní hmotností do 1 000 g

¹⁾ Předběžné údaje rok 1988

3. ZDRAVOTNÍ STAV OBYVATELSTVA

3.18 Úmrtnost do 1 roku věku podle příčin smrti podle krajů*)

(počet zemřelých do 1 roku věku na 1 000 živě narozených)

Území, kraj	Rok ¹⁾	Celkem	I. Infekční a parazitární nemoci	VIII. Nemoci dýchací soustavy	z toho zánět plic, broncho-pneumonie 480-486	IX. Nemoci trávicí soustavy	XIV. Vrozené vady	ze XIV. třídy					
								740 anencefalus apod. vady	741 rozštěp páteře	742 jiné vrozené vady nervové soustavy	745-747 srdce a oběhové soustavy	748 dýchací soustavy	750 horní částí (trávicí) soustavy ²⁾
ČSSR	1988	11,93	0,09	0,64	0,54	0,15	3,45	0,05	0,16	0,29	1,64	0,09	0,07
	1987	12,87	0,15	0,88	0,76	0,16	3,41	0,09	0,15	0,29	1,59	0,07	0,13
ČSR	1988	11,02	0,09	0,29	0,17	0,12	3,34	0,05	0,19	0,24	1,44	0,07	0,06
	1987	12,05	0,11	0,58	0,42	0,19	3,17	0,08	0,11	0,26	1,33	0,05	0,15
SSR	1988	13,37	0,10	1,19	1,14	0,19	3,61	0,04	0,12	0,37	1,96	0,13	0,10
	1987	14,17	0,21	1,35	1,30	0,11	3,79	0,12	0,21	0,33	1,99	0,11	0,10
HL. m. Praha	1988	13,75	0,15	0,30	0,15	0,23	4,61	—	0,30	0,08	1,51	0,08	0,15
Středočeský		10,23	0,15	0,22	0,07	—	2,52	—	0,07	0,15	1,11	—	0,07
Jihočeský		11,39	—	0,45	0,45	—	2,79	—	0,11	—	2,01	—	—
Západočeský		11,17	0,18	0,45	0,18	0,09	2,16	0,09	0,18	0,09	1,35	—	—
Severočeský		12,06	0,06	0,69	0,37	0,31	2,94	0,12	0,19	0,19	1,06	0,12	0,06
Východočeský		9,27	0,06	0,06	—	—	3,26	0,06	0,13	0,25	1,57	0,06	0,13
Jihomoravský		9,98	0,07	0,15	0,07	0,15	3,23	0,07	0,23	0,41	1,35	0,04	—
Severomoravský		11,35	0,07	0,25	0,18	0,11	4,18	0,04	0,22	0,36	1,67	0,15	0,07
HL. m. SSR Bratislava		9,55	—	0,18	0,18	0,54	4,15	0,18	0,18	0,54	2,16	0,18	—
Západoslovenský		10,43	—	0,39	0,39	—	3,35	0,08	0,04	0,39	1,71	0,08	0,19
Středoslovenský		14,71	0,04	0,66	0,66	0,15	3,74	—	0,16	0,39	2,10	0,04	0,08
Východoslovenský		15,43	0,26	2,65	2,50	0,34	3,58	—	0,15	0,30	1,98	0,26	0,04

Dokončení

Území, kraj	Rok ¹⁾	XV. Některá onemocnění vzniklá v perinatál. období	z toho						XVII. Poranění a otravy	z toho E 911	Ostatní	
			762	764	765	763 a 767	768 — 770	772				776
ČSSR	1988	6,04	0,07	0,07	2,61	0,06	2,53	0,45	0,03	0,66	0,50	0,90
	1987	6,56	0,11	0,09	2,90	0,08	2,62	0,50	0,02	0,64	0,44	1,07
ČSR	1988	5,64	0,10	0,06	2,28	0,08	2,28	0,56	0,01	0,69	0,58	0,85
	1987	6,06	0,15	0,03	2,45	0,08	2,42	0,64	0,02	0,79	0,54	1,14
SSR	1988	6,69	0,02	0,08	3,13	0,04	2,92	0,28	0,06	0,61	0,38	0,97
	1987	7,32	0,05	0,19	3,59	0,08	2,94	0,29	0,04	0,42	0,29	0,98
HL. m. Praha	1988	5,89	0,15	—	2,72	0,08	0,98	1,28	—	1,36	1,21	1,21
Středočeský		5,34	0,07	—	2,08	0,07	2,30	0,67	—	0,89	0,82	1,11
Jihočeský		6,48	0,22	—	2,35	—	3,13	0,67	—	0,78	0,56	0,89
Západočeský		6,40	—	0,09	3,06	0,09	1,71	1,26	—	0,54	0,27	1,35
Severočeský		6,25	—	—	2,81	0,06	2,37	0,62	—	1,37	1,12	0,44
Východočeský		4,26	—	—	0,69	—	3,01	0,31	—	0,44	0,44	1,19
Jihomoravský		5,37	0,07	0,26	3,15	—	1,43	0,30	0,04	0,49	0,45	0,53
Severomoravský		5,78	0,22	—	1,60	0,25	3,20	0,22	—	0,25	0,18	0,69
HL. m. SSR Bratislava		3,60	—	—	1,80	0,18	1,62	—	—	0,90	0,54	0,18
Západoslovenský		5,22	—	0,17	2,45	0,08	2,34	0,12	—	0,58	0,43	0,89
Středoslovenský		8,21	0,08	0,12	4,63	—	2,69	0,39	0,16	0,70	0,39	1,21
Východoslovenský		7,15	—	0,04	2,57	—	3,91	0,37	0,04	0,48	0,30	0,97

*) 9. revize MKN; včetně dětí s porodní hmotností do 1 000 g

¹⁾ Předběžné údaje rok 1988

²⁾ Mimo rozštěp patra a rozštěp rtu

4. SÍŤ ZDRAVOTNICKÝCH ZAŘIZENÍ



4. SÍŤ ZDRAVOTNICKÝCH ZAŘÍZENÍ

4.1.1 Celkový přehled sítě zdravotnických zařízení v ČSSR (k 31. 12.)

Skupina zařízení		Zařízení (ústavy)		Lůžka (místa)		Lékařská místa	
		1988	1987	1988	1987	1988	1987
Resort zdravotnictví							
Nemocnice a porodnice		233	232	123 884 ¹⁾	123 578 ¹⁾	11 950,88 ²⁾	11 719,71 ²⁾
Odborné léčebné ústavy		222	218	37 308	36 752	1 188,64	1 175,82
Lázeňské léčebny		132	132	33 808	34 352	792,14 ³⁾	797,73 ³⁾
Ústavy vědecko-výzkumné a vývojové základny a ostatní ústavy přímo spravované		32	34	2 217	1 892	1 000,68	926,70
Kojenecké ústavy a dětské domovy							
Jesle		72	72	4 433	4 400	98,84	104,29
Dětské stacionáře		2 034	2 081	84 394	87 586	×	×
		17	8	474	281	2,26	1,01
Zařízení ambulantaí léčebně preventivní péče							
	územní závodní	5 178	5 219	×	×	23 518,94	23 294,16
		2 683	2 635	×	×	6 234,37	6 111,30
Specializační příprava v oboru všeobecného lékařství		×	×	×	×	440,23	512,79
Společné vyšetřovací a léčebné složky nemocnic s poliklinikou a územní (závodní) polikliniky z toho: transfúzní oddělení		×	×	1 598 ⁴⁾	1 532 ⁴⁾	3 121,63	3 040,83
		113	112	— ¹⁰⁾	25	304,91 ⁴⁾	312,25 ⁴⁾
Stanice záchranné služby (v SSR RZP)		51	46	8 ⁵⁾	8 ⁵⁾	107,58	107,63
Zařízení hygienické služby							
	krajské hygienické stanice	12 ⁶⁾	12 ⁶⁾	×	×	395,04	386,15
	okresní hygienické stanice	123	123	×	×	963,83	961,23
	ostatní	1	1	×	×	14,01	14,83
Oddělení zdravotní výchovy		131	131	×	×	91,72	88,76
Školení zdravotnických pracovníků							
	Institut pro další vzdělávání lékařů a farmaceutů	2	2	×	×	361,24	354,77
	Institut pro další vzdělávání středních zdravotnických pracovníků	2	2	×	×	16,47	16,28
	Střední zdravotnické školy	80	77	31 368 ⁷⁾	29 668 ⁸⁾	×	×
Společný řídicí aparát		×	×	×	×	499,53	483,45
Celkem		×	×	197 217 ⁹⁾	196 574 ⁹⁾	50 798,03	50 097,44
Železniční zdravotnictví							
Nemocnice ¹⁾		6	6	314	314	23,57	30,93
Zařízení ambulantaí léčebně preventivní péče závodní		239	246	×	×	655,28	638,57
Společné vyšetřovací a léčebné složky nemocnic s poliklinikou a závodní polikliniky		×	×	×	×	38,67	34,99
Hygienická služba		5	5	×	×	32,88	32,53
Společný řídicí aparát		×	×	×	×	12,97	10,76
Ústřední ústav železničního zdravotnictví		1	1	×	×	5,88	7,02
Celkem		×	×	314	314	769,25	754,80
Úhrnem		×	×	197 531 ⁹⁾	196 888 ⁹⁾	51 567,28	50 852,24

¹⁾ Včetně lůžek ve společných vyšetřovacích a léčebných složkách a stanic záchranné služby

²⁾ Včetně 5,67 lékařských míst výzkumu FN v Brně (v r. 1987 lékařských míst 5,67)

³⁾ Lůžka jsou též započítána v nemocnicích

⁴⁾ Včetně stanic dárců krve a krevních skladů

⁵⁾ Počet žáků zapsaných v denním studiu ve školním roce 1988—89 resp. 87—88

⁶⁾ Lůžka bez míst v kojeneckých ústavech, dětských domovech, jeslích a dětských stacionářích

⁷⁾ Včetně klinické základny ÚÚZZ

⁸⁾ Včetně Ústavu lékařské kosmetiky SSR 13,46 lékařských míst (12,46 lékařských míst v r. 1987)

⁹⁾ Včetně 1 zařízení Stavebních závodů (hl. m. Praha)

¹⁰⁾ Lůžka převedena od r. 1988 z transf. odd. do odd. klinické hematologie

4. SÍŤ ZDRAVOTNICKÝCH ZAŘÍZENÍ

4.1.2. Celkový přehled sítě zdravotnických zařízení v ČSR (k 31. 12.)

Skupina zařízení		Zařízení (ústavy)		Lůžka (místa)		Lékařská místa	
		1988	1987	1988	1987	1988	1987
Resort zdravotnictví							
Nemocnice a porodnice		155	155	84 792 ¹⁾	84 767 ¹⁾	7 629,84 ²⁾	7 459,71 ²⁾
Odborné léčebné ústavy		167	165	28 755	28 433	803,89	788,08
Lézánské léčebny		89	89	22 866	23 325	501,61	509,29
Ústavy vědecko-výzkumné a vývojové základny a ostatní ústavy přímo spravované		19	21	1 799	1 466	705,20	641,72
Kojenecké ústavy a dětské domovy		50	49	2 849	2 816	63,69	66,69
Jesle		1 367	1 405	55 955	58 627	×	×
Dětské stacionáře		17	8	474	281	2,26	1,01
Zařízení ambulanci léčebně preventivní péče	územní závodní	3 764 1 817	3 813 1 772	×	×	15 978,32 4 139,88	15 827,82 4 048,25
Specializační příprava v oboru všeobecného lékařství		×	×	×	×	305,52	355,39
Společné vyšetřovací a léčebné složky nemocnice s poliklinikou a územní (závodní) polikliniky z toho: transfúzní oddělení		×	×	920 ³⁾ ×	884 ³⁾ ×	2 011,95 178,56 ⁴⁾	1 981,74 168,43 ⁴⁾
Stanice záchranné služby		13	10	8 ⁵⁾	8 ⁵⁾	48,81	43,88
Zařízení hygienické služby	krajské hygienické stanice okresní hygienické stanice ostatní	8 86 ⁶⁾ 1	8 86 ⁶⁾ 1	×	×	278,75 642,81 14,01	270,50 639,95 14,83
Oddělení zdravotní výchovy		89	89	×	×	57,65	56,87
Školení zdravotnických pracovníků	Institut pro další vzdělávání lékařů a farmaceutů	1	1	×	×	222,00	219,00
	Institut pro další vzdělávání středních zdravotnických pracovníků	1	1	×	×	13,70	12,50
	Střední zdravotnické školy	56	54	21 324 ⁷⁾	19 946 ⁷⁾	×	×
Společný řídicí aparát		×	×	×	×	360,56	356,31
Celkem		×	×	138 212 ⁸⁾	137 991 ⁸⁾	33 780,45	33 293,54
Železniční zdravotnictví							
Nemocnice ⁹⁾		5	5	214	214	13,33	17,63
Zařízení léčebně preventivní péče závodní		165	171	×	×	457,94	443,98
Společné vyšetřovací a léčebné složky nemocnice s poliklinikou a závodní polikliniky		×	×	×	×	29,00	26,19
Hygienická služba		4	4	×	×	24,76	25,41
Společný řídicí aparát		×	×	×	×	10,97	8,76
Ústřední ústav železničního zdravotnictví		1	1	×	×	5,88	7,02
Celkem		×	×	214	214	541,88	528,99
Úhrnem		×	×	138 426 ⁸⁾	138 205 ⁸⁾	34 322,33	33 822,53

¹⁾ Včetně lůžek ve společných vyšetřovacích a léčebných složkách a stanic záchranné služby

²⁾ Včetně 5,67 lékařských míst výzkumu FN v Brně (v r. 1987 lékařských míst 5,67)

³⁾ Lůžka jsou též započítána v nemocnicích

⁴⁾ Včetně stanic dárců krve a krevních skladů

⁵⁾ Počet záků zapsaných v denním studiu ve školním roce 1988—89 resp. 1987—88

⁶⁾ Lůžka bez míst v kojeneckých ústavech, dětských domovech, jeslích a dětských stacionářích

⁷⁾ Včetně klinické základny ÚÚŽ

⁸⁾ Včetně 1 zařízení Stavebních závodů (hl. m. Praha)

4. SÍŤ ZDRAVOTNICKÝCH ZAŘÍZENÍ

4.1.3 Celkový přehled sítě zdravotnických zařízení v SSR (k 31. 12.)

Skupina zařízení		Zařízení (ústavy)		Lůžka (místa)		Lékařská místa	
		1988	1987	1988	1987	1988 ¹⁾	1987
Resort zdravotnictví							
Nemocnice a porodnice		78	77	39 092 ¹⁾	38 811 ¹⁾	4 321,04	4 260,00
Odborné léčebné ústavy		55	53	8 553	8 319	384,75	387,74
Lézeňské létební		43	43	10 942	11 027	290,53 ²⁾	288,44 ²⁾
Ústavy vědecko-výzkumné a vývojové základny a ostatní ústavy přímo spravované		13	13	418	426	295,48	284,98
Kojenecké ústavy a dětské domovy							
Jesle		22	23	1 584	1 584	35,15	37,60
Dětské stacionáře		667	676	28 439	28 959	×	×
		—	—	—	—	—	—
Zařízení ambulantní léčebné preventivní péče	územní	1 414	1 406	×	×	7 540,62	7 466,34
	závodní	866	863	×	×	2 094,49	2 063,05
Specializační příprava v oboru všeobecného lékařství		×	×	×	×	134,71	157,40
Společné vyšetřovací a léčebné složky nemocnice s poliklinikou a územní (závodní) polikliniky z toho: transfúzní oddělení		×	×	678 ³⁾ — ⁷⁾	648 ³⁾ 25	1 109,68 126,35 ³⁾	1 059,09 143,82 ³⁾
Stanice záchranné služby (v SSR RZP)		38	36	×	×	58,77	63,75
Zařízení hygienické služby	krajské hygienické stanice	4	4	×	×	116,29	115,65
	okresní hygienické stanice	37	37	×	×	321,02	321,28
	ostatní	—	—	×	×	—	—
Oddělení zdravotní výchovy		42	42	×	×	34,07	31,89
Školení zdravotnických pracovníků	Institut pro další vzdělávání lékařů a farmaceutů	1	1	×	×	139,24	135,77
	Institut pro další vzdělávání středních zdravotnických pracovníků	1	1	×	×	2,77	3,78
	Střední zdravotnické školy	24	23	10 044 ⁴⁾	9 722 ⁴⁾	×	×
Společný řídicí aparát		×	×	×	×	138,97	127,14
Celkem		×	×	59 005 ⁵⁾	58 583 ⁵⁾	17 017,58	16 803,90
Železniční zdravotnictví							
Nemocnice		1	1	100	100	10,24	13,30
Zařízení ambulantní léčebné preventivní péče závodní		74	75	×	×	197,34	194,59
Společné vyšetřovací a léčebné složky nemocnice s poliklinikou a závodní polikliniky		×	×	×	×	9,67	8,80
Hygienická služba		1	1	×	×	8,12	7,12
Společný řídicí aparát		×	×	×	×	2,00	2,00
Celkem		×	×	100	100	227,37	225,81
Úhrnem		×	×	59 105 ⁶⁾	58 683 ⁶⁾	17 244,95	17 029,71

¹⁾ Včetně lůžek ve společných vyšetřovacích a léčebných složkách

²⁾ Lůžka též započtena v nemocnicích

³⁾ Včetně stanic dárců krve a krevních skladů

⁴⁾ Počet žáků zapsaných v denním studiu ve školním roce 1988—89 resp. 1987—88

⁵⁾ Lůžka bez míst v kojeneckých ústavech, dětských domovech a jeslích

⁶⁾ Včetně Ústavů lékařské kosmetiky 13,46 lékařských míst (12,46 v roce 1987)

⁷⁾ Lůžka převedena od r. 1988 z transf. oddělení do oddělení klinické hematologie

4. SÍŤ ZDRAVOTNICKÝCH ZAŘÍZENÍ

4.2 Celkový přehled zařízení resortu zdravotnictví (k 31. 12. 1988)

Ukazatel	ČSSR	ČSR	SSR
Nemocnice			
ústavy	231	155	76
lůžka ¹⁾	123 844	84 792	39 052
lékařská místa ²⁾	11 949,18	7 629,84	4 319,34
lůžka na 1 lékařské místo	10,4	11,1	9,0
počet hospitalizovaných	2 685 425	1 837 068	848 357
ošetřovací dny	35 078 813	23 865 647	11 213 166
průměrná ošetřovací doba ve dnech		13,0	13,2
Porodnice			
ústavy	2	—	2
lůžka	40	—	40
lékařská místa	1,70	—	1,70
lůžka na 1 lékařské místo	23,5	—	23,5
počet hospitalizovaných	1 078	—	1 078
ošetřovací dny	11 857	—	11 857
Léčebny tuberkulózy a respiračních nemocí			
ústavy	21	13	8
lůžka	4 694	1 949	2 745
lékařská místa	190,78	60,48	130,30
lůžka na 1 lékařské místo	24,6	32,2	21,1
přijetí pacienti	28 838	9 941	18 897
ošetřovací dny	1 417 604	492 140	925 464
Psychiatrické léčebny			
ústavy	31	20	11
lůžka	16 908	13 616	3 292
lékařská místa	479,70	374,30	105,40
lůžka na 1 lékařské místo	35,2	36,4	30,8
přijetí pacienti	49 748	37 080	12 668
ošetřovací dny	5 228 269	4 192 898	1 035 371
Léčebny pro dlouhodobě nemocné³⁾			
ústavy	92	87	5
lůžka	8 843	8 442	401
lékařská místa	259,87	243,71	16,16
lůžka na 1 lékařské místo	34,0	34,6	24,8
přijetí pacienti	33 955	31 826	2 129
ošetřovací dny	2 688 136	2 571 410	116 726
Radioterapeutické ústavy			
ústavy	3	1	2
lůžka	363	103	260
lékařská místa	106,64	25,71	80,93
lůžka na 1 lékařské místo	3,4	4,0	3,2
přijetí pacienti	5 924	1 614	4 310
ošetřovací dny	115 493	35 595	79 898
Rehabilitační ústavy			
ústavy	5	4	1
lůžka	871	661	210
lékařská místa	37,89	25,73	12,16
lůžka na 1 lékařské místo	23,0	25,7	17,3
přijetí pacienti	4 797	4 144	653
ošetřovací dny	267 173	230 875	36 298

¹⁾ Vč. lůžek ve společných vyšetřovacích a léčebných složkách

²⁾ Vč. 5,67 lékařských míst výzkumu FN Brno

³⁾ Vč. 176 lůžek a 6,62 lékařských míst, která jsou v léčebně TRN ve Vyšším Brodě (JČK) vyčleněna pro odd. dlouhodobě nemocných

4. SÍŤ ZDRAVOTNICKÝCH ZAŘÍZENÍ

4.2 Celkový přehled zařízení resortu zdravotnictví (k 31. 12. 1988)

1. pokračování

Ukazatel	ČSSR	ČSR	SSR
Ozdravovny			
ústavy	34	22	12
lůžka	2 709	1 901	808
lékařská místa	18,25	9,31	8,94
lůžka na 1 lékařské místo	148,4	204,2	90,4
přijetí pacienti	18 394	11 756	6 638
ošetřovací dny	766 007	543 452	222 555
Ostatní odborné léčebny			
ústavy	17	16	1
lůžka	2 048	1 903	145
lékařská místa	68,29	62,33	5,96
lůžka na 1 lékařské místo	30,0	30,5	24,3
přijetí pacienti	10 224	9 876	348
ošetřovací dny	612 659	586 037	26 622
Denní sanatoria			
ústavy	11	—	11
lůžka	348	—	348
lékařská místa	9,85	—	9,85
lůžka na 1 lékařské místo	35,3	—	35,3
přijetí pacienti	948	—	948
ošetřovací dny	59 458	—	59 458
Noční sanatoria			
ústavy	7	4	3
lůžka	339	180	159
lékařská místa	3,00	2,32	0,68
lůžka na 1 lékařské místo	113,0	77,6	233,8
přijetí pacienti	3 787	1 646	2 141
ošetřovací dny	65 735	31 719	34 016
Lázeňské léčebny			
ústavy	132	89	43 ¹⁾
lůžka	33 808	22 866	10 942
lékařská místa	792,14	501,61	290,53
lůžka na 1 lékařské místo	42,7	45,6	37,7
přijetí pacienti do ústavní péče	444 143	292 654	151 489
ošetřovací dny	10 867 029	7 128 911	3 738 118
Ústavy vědecko-výzkumné a vývojové základny (lůžkové)			
ústavy	10	7	3
lůžka	1 481	1 321	160
lékařská místa	557,19	468,05	89,14
lůžka na 1 lékařské místo	2,7	2,8	1,8
přijetí pacienti	28 808	26 908	1 900
ošetřovací dny	397 370	351 185	46 185
Výzkumný ústav balneologický			
ústavy	1	1	—
lůžka	119	119	—
lékařská místa	12,20	12,20	—
lůžka na 1 lékařské místo	9,8	9,8	—
přijetí pacienti	1 155	1 155	—
ošetřovací dny	36 414	36 414	—

¹⁾ Včetně Ústavu lékařské kosmetiky

4. SÍŤ ZDRAVOTNICKÝCH ZAŘÍZENÍ

4.2 Celkový přehled zařízení resortu zdravotnictví (k 31. 12. 1988)

2. pokračování

Ukazatel	ČSSR	ČSR	SSR
Odborný léčebný ústav endokrinologický			
ústav	1	—	1
lůžka	185	—	185
lékařská místa	14,37	—	14,37
lůžka na 1 lékařské místo	12,9	—	12,9
přijetí pacienti	1 904	—	1 904
ošetřovací dny	48 852	—	48 852
Kojenecké ústavy			
ústavy	27	16	11
místa	1 788	1 006	782
lékařská místa	55,24	32,20	23,04
místa na 1 lékařské místo	32,4	31,2	33,9
přijetí ošetřovanci	3 643	2 086	1 557
ošetřovací dny	463 384	243 215	220 169
Dětské domovy pro děti od 1—3 let			
ústavy	32	25	7
místa	1 362	965	397
lékařská místa	14,98	10,23	4,75
místa na 1 lékařské místo	90,9	94,3	83,6
přijetí ošetřovanci	866	610	256
ošetřovací dny	379 038	247 459	131 579
Dětské domovy pro děti do 3 let			
ústavy	13	9	4
místa	1 283	878	405
lékařská místa	28,62	21,26	7,36
místa na 1 lékařské místo	44,8	41,3	55,0
přijetí ošetřovanci	1 571	1 308	263
ošetřovací dny	335 783	221 950	113 833
Jesle			
jesle	2 034	1 367	667
místa	84 394	55 955	28 439
Dětské stacionáře			
zařízení	17	17	—
místa	474	474	—
lékařská místa	2,26	2,26	—
Ústavy vědecko-výzkumné a vývojové základny (nelůžkové)			
ústavy	12	6	6
lékařská místa	253,18	157,65	95,53
Zařízení ambulantní léčebně-preventivní péče			
územní — zařízení	5 178	3 764	1 414
lékařská místa	23 518,94	15 978,32	7 540,62
závodní — zařízení	2 683	1 817	866
lékařská místa	6 234,37	4 139,88	2 094,49
Specializační příprava v oboru všeobecného lékařství			
lékařská místa	440,23	305,52	134,71

4. SÍŤ ZDRAVOTNICKÝCH ZAŘÍZENÍ

4.2 Celkový přehled zařízení resortu zdravotnictví
(k 31. 12. 1988)

Dokončení

Ukazatel	ČSSR	ČSR	SSR
Společné vyšetřovací a léčebné složky nemocnice s poliklinikou a územní (závodní) polikliniky			
lůžka ¹⁾	1 598	920	678
lékařská místa	3 121,63	2 011,95	1 109,68 ⁵⁾
z toho: transfúzní oddělení:	113	67	46
lékařská místa ²⁾	304,91	178,56	126,35
Stanice záchranné služby³⁾			
zařízení	51	13	38
lékařská místa	107,58	48,81	58,77
Zařízení hygienické služby			
hygienické stanice:			
krajské — zařízení	12	8	4
lékařská místa	395,04	278,75	116,29
okresní — zařízení	123	86 ⁴⁾	37
lékařská místa	963,83	642,81	321,02
ostatní — zařízení	1	1	—
lékařská místa	14,01	14,01	—
Zdravotní výchova			
oddělení	131	89	42
lékařská místa	91,72	57,65	34,07
Střední zdravotnické školy			
školy	80	56	24
třídy — denní studium	987	672	315
při zaměstnání	94	65	29
žáci — denní studium	31 368	21 324	10 044
při zaměstnání	2 531	1 833	698
absolventi za uplynulý školní rok			
— denní studium	7 207	4 744	2 463
při zaměstnání	388	284	104
Školení zdravotnických pracovníků			
lékařů a farmaceutů			
— zařízení	2	1	1
— lékařská místa	361,24	222,00	139,24
středních zdravotnických pracovníků			
— zařízení	2	1	1
— lékařská místa	16,47	13,70	2,77
Společný řídicí aparát ÚNZ			
lékařská místa	499,53	360,56	138,97
Ostatní ústavy			
ústavy	9	5	4
lůžka	617	359	258
lékařská místa	178,11	67,30	110,81

1) Jsou započtena v nemocnicích

2) Včetně krevních skladů a stanic dárců krve

3) Údaje o dopravní zdravotnické službě viz tab. 4.32

4) Včetně 1 zařízení a 3,82 lékařských míst ZÚNZ Stavební závody Hl. m. Praha

5) Včetně 1,54 lék. míst ve společ. vyšetřovacích a léčebných složkách v psychiatrické léčebně v Pezinoku

4. SÍŤ ZDRAVOTNICKÝCH ZAŘÍZENÍ

4.3.1 Jesle*) (resort zdravotnictví)

Území, kraj	Rok	Jesle			Místa v jeslích			Procento využití míst	Průměrný denní počet dětí
		územní	závodní ¹⁾	celkem	územních	závodních ¹⁾	celkem		
ČSSR	1988	1 487	547	2 034	63 299	21 095	84 394	63,3	52 676
	1987	1 521	560	2 081	65 651	21 935	87 586	65,7	56 936
ČSR	1988	1 020	347	1 367	42 870	13 085	55 955	61,8	33 761
	1987	1 051	354	1 405	44 942	13 685	58 627	63,4	36 339
SSR	1988	467	200	667	20 429	8 010	28 439	66,3	18 915
	1987	470	206	676	20 709	8 250	28 959	70,2	20 597
Hl. m. Praha	1988	160	6	166	8 653	217	8 870	53,9	4 486
Středočeský		58	18	76	2 363	593	2 956	61,4	1 806
Jihočeský		43	10	53	1 960	488	2 448	61,7	1 535
Západočeský		82	20	102	3 364	861	4 225	56,4	2 483
Severočeský		183	69	252	6 998	2 467	9 465	63,6	5 359
Východočeský		126	63	189	4 606	2 114	6 720	60,7	4 130
Jihomoravský		184	71	255	7 528	2 761	10 289	63,7	6 557
Severomoravský		184	90	274	7 398	3 584	10 982	67,1	7 405
Hl. m. SSR Bratislava		72	10	82	4 001	400	4 401	59,9	2 698
Západoslovenský		170	67	237	7 570	2 526	10 096	66,6	6 692
Středoslovenský		141	83	224	5 816	3 415	9 231	68,9	6 299
Východoslovenský		84	40	124	3 042	1 669	4 711	66,7	3 226

*) Počet zapsaných dětí v jeslích k 31. 12. 1988: ČSSR 72 610, ČSR 48 574, SSR 24 036
k 31. 12. 1987 ČSSR 78 172, ČSR 51 842, SSR 26 330

¹⁾ Včetně družstevních

4. SÍŤ ZDRAVOTNICKÝCH ZAŘÍZENÍ

4.3.2 Jesle — mateřská škola*) (resort školství)

Území, kraj	Rok	Jesle - mateřská škola			Místa v jeslech			Procento využití míst	Průměrný denní počet dětí
		územní	závodní ¹⁾	celkem	územních	závodních ¹⁾	celkem		
ČSSR	1988	719	314	1 033	24 861	10 430	35 291	66,1	22 968
	1987	677	301	978	23 746	10 156	33 902	68,9	22 681
ČSR	1988	255	128	383	8 334	4 087	12 421	60,9	7 004
	1987	244	124	368	8 198	4 048	12 246	63,6	7 121
SSR	1988	464	186	650	16 527	6 343	22 870	69,0	15 964
	1987	433	177	610	15 548	6 108	21 656	72,0	15 560
Hl. m. Praha	1988	—	—	—	—	—	—	—	—
Středočeský		18	8	26	459	196	655	57,1	371
Jihočeský		36	8	44	1 179	295	1 474	63,4	956
Západočeský		51	22	73	1 739	645	2 384	54,5	1 281
Severočeský		41	20	61	1 468	696	2 164	59,2	707
Východočeský		37	28	65	1 047	861	1 908	62,0	1 184
Jihomoravský		22	15	37	717	480	1 197	60,4	735
Severomoravský		50	27	77	1 725	914	2 639	67,2	1 770
Hl. m. SSR									
Bratislava		50	5	55	2 132	275	2 407	67,0	1 740
Západoslovenský		89	40	129	3 201	1 429	4 630	68,5	3 166
Středoslovenský		138	75	213	4 540	2 385	6 925	69,0	4 773
Východoslovenský		187	66	253	6 654	2 254	8 908	69,8	6 285

*) Počet zapsaných dětí v jeslech — mateřská škola: k 31. 12. 1988: ČSSR 33 271, ČSR 11 270, SSR 22 001 k 31. 12. 1987: ČSSR 33 405, ČSR 11 488, SSR 21 917

1) Vč. družstevních

4.3.3 Mikrojesle (všechny resorty)

Území, kraj	Rok	Mikrojesle		Místa v mikrojeslech	
		celkem	z toho závodní	celkem	z toho závodní
ČSSR	1988	213	175	1 142	950
	1987	260	215	1 409	1 182
ČSR	1988	155	122	837	673
	1987	199	161	1 075	891
SSR	1988	58	53	305	277
	1987	61	54	334	291
Hl. m. Praha	1988	3	3	20	20
Středočeský		47	30	248	167
Jihočeský		3	2*	15	10
Západočeský		6	5	30	25
Severočeský		12	12	58	58
Východočeský		41	29	197	139
Jihomoravský		22	20	112	97
Severomoravský		21	21	157	157
Hl. m. SSR Bratislava		—	—	—	—
Západoslovenský		2	2	10	10
Středoslovenský		51	47	270	247
Východoslovenský		5	4	25	20

4. SÍTĚ ZDRAVOTNICKÝCH ZAŘÍZENÍ

4.4 Hygienická služba

(k 31. 12.)

Území, kraj zařízení	Rok	Hygienické stanice	Lékařská místa				Místa pracovníků s vysokoškolským vzděláním (kromě lékařů)			
			v hygienických stanicích		v ostatních zařízeních hyg. služby	celkem	v hygienických stanicích		v ostatních zařízeních hyg. služby	celkem
			kraj- ských	okres- ních			kraj- ských	okres- ních		
ČSSR	1988	136	395,04	963,83	14,01	1 372,88	532,41	1 018,31	19,00	1 569,72
	1987	136	386,15	961,23	14,83	1 362,21	510,36	939,11	20,00	1 469,47
ČSR	1988	95 ¹⁾	278,75	642,81 ¹⁾	14,01	935,57	363,52	652,76	19,00	1 035,28
	1987	95 ¹⁾	270,50	639,95 ¹⁾	14,83	925,28	345,84	590,07	20,00	955,91
SSR	1988	41	116,29	321,02	—	437,31	168,89	365,55	—	534,44
	1987	41	115,65	321,28	—	436,93	164,52	349,04	—	513,56
Hl. m. Praha	1988	12	43,54	101,03	—	144,57	51,61	44,71	—	96,32
Středočeský		13	37,31	90,64	—	127,95	49,50	65,76	—	115,26
Jihočeský		9	26,82	43,49	—	70,31	38,66	38,23	—	76,89
Západočeský		11	25,14	47,33	—	72,47	20,73	55,96	—	76,69
Severočeský		11	34,65	80,47	—	115,12	36,20	75,82	—	112,02
Východočeský		12	28,71	67,18	—	95,89	41,29	77,98	—	119,27
Jihomoravský		15	46,79	120,55	—	167,34	57,98	147,63	—	205,61
Severomoravský		11	35,79	92,12	—	127,91	67,55	146,67	—	214,22
Ústř. spravovaná MZ SV ČSR		1	—	—	14,01	14,01	—	—	19,00	19,00
Hl. m. SSR Bratislava		1	48,00	—	—	48,00	30,39	—	—	30,39
Západoslovenský		12	20,94	101,83	—	122,77	72,50	115,73	—	188,23
Středoslovenský		14	19,00	121,94	—	140,94	33,00	118,26	—	151,26
Východoslovenský		14	28,35	97,25	—	125,60	33,00	131,56	—	164,56

¹⁾ Včetně 3,82 lékařských míst v ZÚNZ Stavební závody (3,71 v roce 1987) a 1 zařízení

4. SÍŤ ZDRAVOTNICKÝCH ZAŘÍZENÍ

4.5 Lékařská místa ve specializovaných druzích léčebně preventivní péče
(bez lázeňských ústavů a bez VÚB; k 31. 12. 1988)

Obor činnosti	ČSSR			ČSR	SSR
	celkem	z toho			
		v závodních zařízeních mimo železnice	v zařízeních zdravotní služby na železnicích	resort zdravotnictví	
Úhrn za všechny obory	48 720,62	6 589,40	730,49	31 963,34	16 026,79
v tom:					
interní	4 336,50	195,59	65,74	2 823,03	1 447,73
léčebny pro dlouhodobě nemocné	259,87	—	—	243,71	16,16
infekční (vč. parazitologie)	350,35	—	—	212,84	137,51
alergologický	35,56	1,30	—	25,97	9,59
tuberkulózy a respiračních nemocí	1 013,58	14,55	—	556,92	456,66
nervový	1 131,87	62,35	17,35	706,83	407,69
psychiatrický	1 292,77	28,60	13,71	900,63	378,43
nemoci z povolání	135,82	23,84	—	85,57	50,25
dětský vč. školní zdravotní služby	5 388,50	10,47	—	3 415,44	1 973,06
ženský	2 789,81	256,00	21,25	1 779,26	989,30
chirurgický	2 864,19	133,92	26,09	1 983,00	855,10
neurochirurgický	65,99	—	—	52,65	13,34
anesteziologicko-resuscitační (ARO)	1 196,12	29,97	—	778,67	417,45
ortopedický	849,56	28,97	5,02	599,12	245,42
urologický	503,71	8,27	5,86	319,94	177,91
traumatologický	85,14	—	—	—	85,14
plastická chirurgie	82,32	—	—	50,27	32,05
ušní, nosní, krční	998,55	54,04	19,91	638,08	340,56
foniatický	52,03	0,12	—	41,00	11,03
oční	1 043,88	56,91	20,69	703,40	319,79
stomatologický: lékaři	8 148,19	1 667,62	158,86	5 458,72	2 530,61
dentisté	97,63	12,27	2,46	75,20	19,97
kožní	827,30	53,37	11,16	509,85	306,29
radioterapeutický	404,94	—	—	201,95	202,99
klinická onkologie	58,88	—	—	58,88	—
dorostový	600,47	142,18	—	349,17	251,30
všeobecné lékařství ¹⁾	8 384,53	3 615,45	266,67	5 683,08	2 434,78
posudkový	720,64	61,66	29,26	470,62	220,76
tělovýchovně-lékařský	202,03	2,62	—	137,01	65,02
zdrav. zajištění vrcholového sportu	41,99	—	—	41,99	—
lékařská genetika	52,23	—	—	32,32	19,91
geriatrický	78,29	—	—	12,09	66,20
organizace zdravotnictví	813,57	25,68	27,95	563,72	221,90
rychlá zdravotnická pomoc	139,93	4,16	—	81,16	58,77
klinická biochemie	336,68	11,66	6,49	198,58	131,61
klinická hematologie	98,62	—	—	64,72	33,90
nukleární medicína	139,61	3,00	—	113,72	25,89
radiodiagnostický	1 078,87	44,49	19,65	762,49	296,73
rehabilitační	591,90	33,46	12,37	375,52	204,01
protetický	31,47	—	—	23,11	8,36
transfúzní služba	304,91	0,11	—	178,56	126,35
klinická farmakologie	16,71	—	—	8,71	8,00
funkční diagnostika	56,08	2,82	—	28,66	27,42
klinická imunologie	38,91	1,00	—	25,66	13,25
patologický (patolog. anatom. služba)	383,78	0,25	—	254,87	128,91
soudně lékařský	74,71	—	—	40,28	34,43
stanice záchranné služby	48,81	—	—	48,81	—
zdravotní výchova	91,72	0,40	—	57,65	34,07
sexuologický	3,40	—	—	3,40	—
ostatní	377,70	2,30	—	186,51	191,19

1) Včetně lékařů ve specializační přípravě v oboru všeobecného lékařství

2) Včetně společného řídicího aparátu ÚNZ

I. SÍŤ ZDRAVOTNICKÝCH ZAŘÍZENÍ

4.6 Lůžka ve specializovaných druzích léčebně preventivní péče (resort zdravotnictví bez lázeňských ústavů a bez VŮB; k 31. 12. 1988)

Ober činnosti	ČSSR	ČSR	SSR
Interní	26 424	19 402	7 022
Internia II	1 002	—	1 002
Léčebny pro dlouhodobě nemocné	8 843	8 442	401
Infekční	6 220	4 362	1 858
Alergologický	62	62	—
Tuberkulózy a respiračních nemocí	10 698	6 139	4 559
Nervový	5 826	3 907	1 919
Psychiatrický	20 020	15 318	4 702
Nemoci z povolání	468	274	194
Dětský — lůžka	16 225	10 025	6 200
místa (v kojeneckých ústavech a dětských domovech)	4 907	3 323	1 584
Ženský	16 725	11 488	5 237
z toho porodnický	8 111	5 419	2 692
Lůžka novorozenecká	6 546	4 354	2 192
Chirurgický	20 921	15 487	5 434
Neurochirurgický	409	286	123
Anesteziologicko-resuscitační (ARO)	774	413	361
Ortopedický	4 440	3 306	1 134
Urologický	2 755	1 856	899
Traumatologický	684	185	499
Plastická chirurgie	508	353	155
Ušní, nosní, krční	4 657	3 249	1 408
Foniatrický	106	85	21
Oční	4 126	3 079	1 047
Stomatologický	425	304	121
Kožní	4 321	2 847	1 474
Radioterapeutický	2 071	1 275	796
Klinická onkologie	281	281	—
Nukleární medicína	137	122	15
Klinická farmakologie	28	28	—
Klinická hematologie	55	—	55
Radiodiagnostický	3	3	—
Rehabilitační	2 796	2 222	574
Protetický	30	30	—
Transfuzní služba	—	—	—
Geriatrický	544	130	414
Příjmové oddělení	14	12	2
Jiný	581	255	326
Celkem: lůžek (bez novorozeneckých) míst (v kojeneckých ústavech a dětských domovech)	163 179 4 907	115 227 3 323	47 952 1 584

4. SÍŤ ZDRAVOTNICKÝCH ZAŘÍZENÍ

4.7 Územní zdravotnické obvody
(k 31. 12.)

Území, kraj	Rok	Počet územních zdravotnických obvodů	Územní obvodní lékaři (fyzické osoby) vykonávající služby ¹⁾			Lékařská místa územních obvodních lékařů ²⁾
			v poliklinikách	v obvodních zdravotnických střediscích	v lékařských stanicích	
ČSSR	1988	4 741	2 258	2 506	85	4 063
	1987	4 729	2 250	2 476	83	4 045
ČSR	1988	3 324	1 636	1 716	85	2 896
	1987	3 316	1 630	1 695	82	2 877
SSR	1988	1 417	622	790	—	1 167
	1987	1 413	620	781	1	1 168
Hl. m. Praha	1988	416	353	54	4	415
Středočeský		391	162	249	1	334
Jihočeský		238	110	126	9	214
Západočeský		281	145	152	27	231
Severočeský		376	145	215	10	312
Východočeský		421	193	221	7	360
Jihomoravský		650	248	434	26	543
Severomoravský		551	280	265	1	487
Hl. m. SSR Bratislava		112	60	58	—	108
Západoslovenský		488	184	296	—	402
Středoslovenský		432	204	230	—	349
Východoslovenský		385	174	206	—	308

1) Včetně závodních lékařů, zajišťujících územní obvodní služby ze závodních zdravotnických zařízení

2) Včetně úvazků krajských a okresních odborníků oboru všeobecného lékařství v územní péči

4. SÍŤ ZDRAVOTNICKÝCH ZAŘÍZENÍ

4.8 Územní obvodní zdravotnická střediska podle počtu pracovišť (k 31. 12.)

Území, kraj	Rok	Územní obvodní zdravotnická střediska							
		se 4 základními pracovišti	se 4 pracovišti jiného složení	s méně než 4 pracovišti	s více než 4 pracovišti	celkem	z toho bez pracoviště		
							obvodního ženského lékaře	obvodního dětského lékaře	obvodního ženského a dětského lékaře
ČSSR	1988	1 193	5	616	58	1 858	471	30	68
	1987	1 209	3	591	62	1 865	467	26	68
ČSR	1988	792	3	373	36	1 204	287	17	50
	1987	798	2	369	40	1 209	296	13	50
SSR	1988	401	2	243	22	654	184	13	18
	1987	411	1	222	22	656	171	13	18
Hl. m. Praha	1988	14	—	13	4	31	11	—	2
Středočeský		111	2	61	3	177	47	1	9
Jihočeský		75	1	19	5	100	15	1	—
Západočeský		88	—	23	1	112	15	—	7
Severočeský		81	—	59	3	143	34	7	17
Východočeský		80	—	69	10	159	60	1	5
Jihomoravský		190	—	79	4	273	69	2	6
Severomoravský		153	—	50	6	209	36	5	4
Hl. m. SSR Bratislava		1	1	6	11	19	8	—	—
Západoslovenský		145	—	97	4	246	77	8	6
Středoslovenský		107	1	77	2	179	65	2	6
Východoslovenský		148	—	63	5	210	34	3	6

4. SÍŤ ZDRAVOTNICKÝCH ZAŘÍZENÍ

4.9 Zařízení ambulantní léčebně preventivní péče

(k 31. 12.)

I. Územní

Území, kraj	Rok	Polikliniky			Obvodní zdravotnická střediska	Lékařské stanice ^{a)}	Poradny	
		celkem	v tom				ženské	dětské
			ve funkčním celku NsP	samostatné ¹⁾				
ČSSR	1988	365	218	147	1 858	782	54	2 119
	1987	364	217	147	1 865	773	59	2 158
ČSR	1988	250	144	106	1 204	645	43	1 622
	1987	250	144	106	1 209	643	48	1 663
SSR	1988	115	74	41	564	137	11	497
	1987	114	73	41	656	130	11	495
Hl. m. Praha	1988	37	12	25	31	4	—	—
Středočeský		32	21	11	177	109	6	199
Jihočeský		23	12	11	100	106	8	169
Západočeský		32	13	19	112	112	3	121
Severočeský		28	19	9	143	59	3	163
Východočeský		37	25	12	159	120	6	239
Jihomoravský		26	19	7	273	77	10	466
Severomoravský		35	23	12	209	58	7	265
Hl. m. SSR Bratislava		6	3	3	19	2	—	—
Západoslovenský		37	24	13	246	44	8	168
Středoslovenský		39	22	17	179	46	1	184
Východoslovenský		33	25	8	210	45	2	145

1) Další polikliniky v sídle NsP a polikliniky mimo sídla NsP

2) Včetně stanic dentistů

4. SÍŤ ZDRAVOTNICKÝCH ZAŘÍZENÍ

4.9 Zařízení ambulantní léčebně preventivní péče a železniční zdravotnictví (k 31. 12.)

II. Závodní

Dokončení

Území, kraj zařízení	Rok	Resort zdravotnictví			Železniční zdravotnictví				
		poli- kliniky	obvodní zdravot- nická střediska	lékařské stanice	nemocni- ce s po- liklinikou	poli- kliniky	zdra- votnická střediska	lékařské stanice	ošetřo- vatelské stanice
ČSSR	1988	53	1 322	1 308	6	11	15	211	2
	1987	49	1 296	1 290	6	11	16	213	6
ČSR	1988	41	777	999	5	8	11	145	1
	1987	37	758	977	5	8	12	146	5
SSR	1988	12	545	309	1	3	4	66	1
	1987	12	538	313	1	3	4	67	1
Hl. m. Praha	1988	14	77	190	2	—	—	13	—
Středočeský		4	124	52	1	—	2	10	—
Jihočeský		—	68	53	—	1	1	13	—
Západočeský		1	70	103	—	1	2	18	1
Severočeský		1	94	130	1	1	5	8	—
Východočeský		1	94	90	—	2	1	18	—
Jihomoravský		9	145	185	—	1	—	27	—
Severomoravský		6	90	173	1	2	—	38	—
Ústř. spravovaná MZŠV ČSR		5	15	23	×	×	×	×	×
Hl. m. SSR Bratislava		3	77	17	—	1	—	9	—
Západoslovenský		3	146	95	—	—	2	16	—
Středoslovenský		5	166	92	—	2	1	20	—
Východoslovenský		1	156	105	1	—	1	21	1

4. SÍŤ ZDRAVOTNICKÝCH ZAŘÍZENÍ

4.10 Oddělení poliklinik podle oborů (územní i závodní)

(k 31. 12.)

Území, kraj zařízení	Rok	Interní	Infekční	Alergo- logický	TBC a re- spir. nemocí	Nervový	Psychiatri- cký	Nemoci z povolání	Dětský vč. škola zára- votní služby	Ženský	Chirurgický	Neurochi- rurgický	Ortopedický	Urologický	Trauma- tologický
ČSSR	1988	463	43	17	303	360	328	47	395	441	426	7	322	156	12
	1987	456	43	16	306	359	324	44	393	436	425	7	319	155	13
ČSR	1988	327	23	9	200	255	244	21	281	315	301	6	235	99	—
	1987	322	23	9	203	253	241	21	280	312	301	6	235	100	—
SSR	1988	136	20	8	103	105	84	26	114	126	125	1	87	57	12
	1987	134	20	7	103	106	83	23	113	124	124	1	84	55	13
Hl. m. Praha	1988	54	3	3	15	44	31	2	39	49	45	—	29	17	—
Středočeský		36	3	1	27	34	27	2	32	36	36	—	30	8	—
Jihočeský		24	3	—	9	9	12	1	23	23	24	—	9	7	—
Západočeský		35	2	1	23	34	34	4	33	34	33	1	31	7	—
Severočeský		30	—	—	25	26	22	—	28	29	31	1	26	10	—
Východočeský		40	5	3	33	35	36	3	38	39	42	1	36	13	—
Jihomoravský		60	5	—	28	31	37	2	51	59	47	1	31	15	—
Severomoravský		44	2	1	37	39	40	6	37	42	40	2	41	21	—
Ústředně spravovaná MZSV ČSR		4	—	—	3	3	5	1	—	4	3	—	2	1	—
Hl. m. SSR															
Bratislava		9	1	4	1	8	9	1	6	9	9	1	7	5	1
Západoslovenský		43	4	3	36	31	21	6	35	40	40	—	24	16	1
Středoslovenský		47	10	1	35	34	30	12	40	43	43	—	27	14	5
Východoslovenský		37	5	—	31	32	24	7	33	34	33	—	29	22	5

Dokončení

Území, kraj zařízení	Rok	Plast. chirurgie	Ušní, nosní, krční	Foniatrický	Oční	Stomatologický	Kožní	Radio- terapeutický	Dorostový	Posudkový	Tělovýchovně lékařský	Lékařská genetika	Geriatrický	Rychlá zdravot- nická pomoc	Klinická onkologie	Centrální a příjmové)	Sexuologické	Celkem
ČSSR	1988	8	387	25	387	446	376	69	182	350	127	23	33	53	86	2	5	5884 ¹⁾ 2 ²⁾
	1987	9	385	26	384	439	376	73	181	353	127	24	30	50	64	2	4	5825 ¹⁾ 2 ²⁾
ČSSR	1988	5	266	15	268	317	260	43	117	249	86	13	2	53	54	5	5	4 071
	1987	5	265	14	265	313	261	43	115	251	86	14	2	50	37	2	4	4 033
SSR	1988	3	121	10	119	129	116	26	65	101	41	10	31	—	32	—	—	1813 ¹⁾ 2 ²⁾
	1987	4	120	12	119	126	115	30	66	102	41	10	28	—	27	—	—	1 792 ¹⁾ 2 ²⁾
Hl. m. Praha	1988	1	46	3	44	47	38	3	16	20	3	3	—	—	9	1	—	565
Středočeský		1	34	1	33	36	33	2	19	29	13	2	—	4	4	—	—	484
Jihočeský		—	9	—	9	23	9	5	10	21	9	1	—	3	3	—	—	248
Západočeský		—	33	—	34	35	35	4	15	29	11	2	—	5	5	—	—	480
Severočeský		—	26	2	27	29	26	4	11	21	11	1	—	5	5	—	—	396
Východočeský		—	37	—	36	39	37	10	12	37	12	1	—	11	12	—	—	569
Jihomoravský		1	37	5	39	59	38	6	21	53	15	1	—	14	16	1	—	673
Severomoravský		2	41	4	43	44	42	9	13	36	12	2	—	10	3	—	—	613
Ústředně spravovaná MZSV ČSR		—	3	—	3	5	2	—	—	3	—	—	—	1	—	—	—	43
Hl. m. SSR Bratislava		—	8	2	9	9	8	—	1	7	2	1	3	—	3	—	—	125
Západoslovenský		—	37	4	37	42	36	4	31	35	12	3	11	—	14	—	—	567
Středoslovenský		2	43	4	42	45	41	5	14	30	13	3	10	—	15	—	—	610
Východoslovenský		1	33	—	31	33	31	17	19	29	14	3	7	—	—	—	—	511

¹⁾ Příjmové oddělení v Hl. m. Praze a centrální příjem v Jihomoravském kraji

²⁾ Včetně 1 dispečinku první pomoci v Hl. m. Bratislavě

³⁾ Včetně 1 centra popálenin ve Východoslovenském kraji

⁴⁾ Včetně 1 ARO a 1 odd. imunologie ve Středoslovenském kraji a 1 akupunktury v Západoslovenském kraji

4. SÍŤ ZDRAVOTNICKÝCH ZAŘÍZENÍ

4.11.1 Lékařská místa v ambulantní léčebně preventivní péči*)

(k 31. 12.)

Území, kraj zařízení	Rok	Resort zdravotnictví			Železniční zdravotní- ctví	Úhrn	Na 10 000 obyvatel ¹⁾
		celkem	v tom zařízení				
			územní	závodní			
ČSSR	1988	29 753,31	23 518,94	6 234,37	655,28	30 408,59	19,46
	1987	29 405,46	23 294,16	6 111,30	638,57	30 044,03	19,27
ČSR	1988	20 118,20	15 978,32	4 139,88	457,94	20 576,14	19,86
	1987	19 876,07	15 827,82	4 048,25	443,98	20 320,05	19,63
SSR	1988	9 635,11	7 540,62	2 094,49	197,34	9 832,45	18,68
	1987	9 529,39	7 466,34	2 063,05	194,59	9 723,98	18,57
Hl. m. Praha	1988	3 209,31	2 532,79	676,52	66,88	3 276,19	27,05
Středočeský		2 027,37	1 632,38	394,99	33,44	2 060,81	18,37
Jihočeský		1 271,29	1 086,07	185,22	32,04	1 303,33	18,68
Západočeský		1 604,64	1 312,02	292,62	60,72	1 665,36	19,15
Severočeský		2 091,78	1 711,91	379,87	64,34	2 156,12	18,11
Východočeský		2 203,48	1 838,89	364,59	47,09	2 250,57	18,14
Jihomoravský		3 854,83	3 066,68	788,15	54,84	3 909,67	18,99
Severomoravský		3 615,12	2 692,02	923,10	98,59	3 713,71	18,85
Ústředně spravovaná MZSV ČSR		240,38	105,56	134,82	—	240,38	
Hl. m. SSR Bratislava		978,43	596,81	381,62	53,52	1 031,95	23,70
Západoslovenský		3 034,98	2 502,33	532,65	29,21	3 064,19	17,76
Středoslovenský		2 872,23	2 248,38	623,85	53,74	2 925,97	18,19
Východoslovenský		2 749,47	2 193,10	556,37	60,87	2 810,34	18,81

*) Bez lékařských míst specializační přípravy v oboru všeobecného lékařství

¹⁾ Rok 1988 předběžné údaje

4.11.2 Lékařská místa v ambulantní léčebně preventivní péči podle oborů*)

(resort zdravotnictví; k 31. 12.)

Území, kraj zařízení	Rok	Interní	Infekční	Alergo- logický	Tuberkuló- zy a respi- račních nemocí	Nervový	Psychiat- rický	Nemoci z povolání
ČSSR	1988	1 641,61	55,82	30,26	433,18	571,73	575,03	85,93
	1987	1 580,88	56,83	30,95	440,95	551,24	557,85	83,28
ČSR	1988	1 100,67	25,91	20,67	265,17	375,16	395,39	55,82
	1987	1 065,67	29,59	20,41	269,80	359,88	390,80	55,54
SSR	1988	540,94	29,91	9,59	168,01	196,57	179,64	30,11
	1987	515,21	27,24	10,54	171,15	191,36	167,05	27,74
Hl. m. Praha	1988	210,89	3,04	10,02	42,41	77,11	85,65	9,37
Středočeský		104,74	1,10	2,00	31,37	40,67	39,09	4,00
Jihočeský		60,20	1,84	—	16,05	20,06	26,46	1,12
Západočeský		85,69	2,67	0,65	24,25	24,75	34,92	9,50
Severočeský		97,47	3,62	—	28,18	37,29	39,99	—
Východočeský		112,20	3,50	2,35	26,60	39,74	41,20	9,88
Jihomoravský		206,61	7,56	—	46,56	64,41	67,55	5,10
Severomoravský		191,85	2,58	4,65	47,86	66,33	57,80	13,95
Ústředně spravovaná MZSV ČSR		31,02	—	1,00	1,89	4,80	2,73	2,90
Hl. m. SSR Bratislava		45,76	4,20	2,75	9,00	18,19	28,93	1,20
Západoslovenský		170,76	3,82	6,24	63,49	65,88	53,80	4,55
Středoslovenský		167,17	10,51	0,60	49,99	55,13	53,23	17,74
Východoslovenský		157,25	11,38	—	45,53	57,37	43,68	6,62

*) Bez lékařských míst specializační přípravy v oboru všeobecného lékařství

4. SÍŤ ZDRAVOTNICKÝCH ZAŘÍZENÍ

4.11.2 Lékařská místa v ambulantní léčebně preventivní péči podle oborů (resort zdravotnictví; k 31. 12.)

1. pokračování

Území, kraj zařízení	Rok	Dětský vč. školní zdravotní služby	Ženský	Chirur- gický	Neuro- chirur- gický	Orto- pedický	Urolo- gický	Trauma- tologický	Plastická chirurgie
	1987	3 794,98	1 414,23	892,25	14,49	402,59	218,68	23,35	20,34
ČSR	1988	2 474,34	939,96	615,45	12,44	290,15	139,43	—	13,41
	1987	2 459,93	935,30	624,35	13,49	275,44	139,34	—	10,84
SSR	1988	1 358,43	494,71	274,12	1,00	131,38	84,28	24,45	6,50
	1987	1 335,05	478,93	267,90	1,00	127,15	79,34	23,35	9,50
Hl. m. Praha	1988	337,99	156,32	126,59	—	53,85	30,65	—	5,75
Středočeský		272,81	95,62	56,57	—	25,04	8,45	—	1,00
Jihočeský		160,90	61,03	36,84	—	17,13	8,80	—	—
Západočeský		195,50	74,33	42,92	1,00	25,05	10,00	—	—
Severočeský		318,09	99,47	69,71	1,05	27,94	11,88	—	—
Východočeský		276,12	101,76	79,95	3,24	36,14	16,31	—	—
Jihomoravský		475,58	178,47	96,14	3,00	53,25	22,66	—	4,12
Severomoravský		430,90	164,24	103,03	4,15	49,78	29,08	—	2,54
Ústr. spravovaná MZSV ČSR		6,45	8,72	3,70	—	1,97	1,60	—	—
Hl. m. SSR		1988	123,54	49,47	30,61	1,00	11,74	4,63	1,00
Bratislava	437,49		151,23	87,25	—	38,08	28,48	1,75	—
Západoslovenský	404,75		152,78	83,36	—	38,25	25,03	10,00	4,50
Středoslovenský	392,65		141,23	72,90	—	43,31	26,14	11,70	2,00
Východoslovenský									

2. pokračování

Území, kraj zařízení	Rok	Ušní, nosní, krční	Foniat- rický	Oční	Stomatologický		Kožní	Radiote- rapeu- tický	Klinická onkologie
					lékaři	dentisté			
ČSSR	1988	572,40	47,03	644,85	7 908,53	95,17	498,11	96,45	84,90
	1987	557,82	50,97	634,06	7 876,91	110,95	487,16	102,07	64,22
ČSR	1988	383,15	38,05	444,15	5 400,26	75,20	335,98	64,92	47,95
	1987	369,42	39,59	443,36	5 345,70	87,37	329,86	65,79	34,73
SSR	1988	189,25	8,98	200,70	2 508,27	19,97	162,13	31,53	36,95
	1987	188,40	11,38	190,70	2 531,21	23,58	157,30	36,28	29,49
Hl. m. Praha	1988	80,18	11,45	94,14	836,16	2,52	67,61	6,39	10,52
Středočeský		37,20	2,00	38,39	489,43	18,66	28,79	3,00	3,35
Jihočeský		18,51	0,92	21,81	356,22	3,93	19,16	9,81	3,24
Západočeský		29,27	1,81	35,63	442,81	5,99	24,88	8,09	2,63
Severočeský		31,07	3,35	37,49	536,86	9,95	36,92	6,50	1,84
Východočeský		36,35	3,20	42,85	573,59	25,55	30,73	7,32	5,07
Jihomoravský		72,22	9,58	85,70	1 109,63	5,60	61,86	8,85	16,49
Severomoravský		70,14	5,74	80,61	1 006,80	3,00	60,82	14,96	4,81
Ústr. spravovaná MZSV ČSR		8,21	—	7,53	48,76	—	5,21	—	—
Hl. m. SSR		1988	19,34	2,79	19,87	247,09	1,00	15,79	—
Bratislava	52,42		2,59	59,62	811,27	4,47	49,71	3,72	18,19
Západoslovenský	62,79		3,60	63,23	686,73	7,39	49,67	5,75	13,25
Středoslovenský	54,70		—	57,98	763,18	7,11	46,96	22,06	—
Východoslovenský									

4. SÍŤ ZDRAVOTNICKÝCH ZAŘÍZENÍ

4.11.2 Lékařská místa v ambulantní léčebně preventivní péči podle oborů (resort zdravotnictví; k 31. 12.)

3. pokračování

Území, kraj, zařízení	Rok	Všeobecné lékařství	Posudková služba	Tělo- výchovně lékařský	Zdravotní zajištění vrcholového sportu	Lékařská genetika	Organizace zdravotnictví ¹⁾	ARO
ČSSR	1988	7 677,63	691,38	202,03	41,99	51,23	150,81	3,40
	1987	7 620,54	699,04	194,52	40,86	52,21	147,02	—
ČSR	1988	5 377,56	470,62	137,01	41,99	31,32	104,46	2,40
	1987	5 325,69	472,84	129,57	40,86	31,83	100,65	—
SSR	1988	2 300,07	220,76	65,02	—	19,91	46,35	1,00
	1987	2 294,85	226,20	64,95	—	20,38	46,37	—
Hl. m. Praha	1988	760,81	77,42	19,33	—	8,82	17,08	2,40
Středočeský		593,70	48,58	14,98	—	5,50	12,86	—
Jihočeský		334,44	32,39	14,16	—	3,00	8,23	—
Západočeský		424,75	36,16	11,84	—	3,20	10,73	—
Severočeský		570,64	51,33	18,14	—	1,00	10,57	—
Východočeský		613,96	48,81	12,69	—	3,00	12,33	—
Jihomoravský		1 042,75	92,47	26,99	—	2,00	14,72	—
Severomoravský		982,71	79,56	18,88	—	4,80	15,84	—
Ústředně spravovaná MZSV ČSR		53,80	3,90	—	41,99	—	2,10	—
Hl. m. SSR Bratislava		239,00	29,52	8,00	—	4,09	5,37	—
Západoslovenský		729,87	67,77	21,76	—	6,24	10,61	—
Středoslovenský		715,13	63,98	17,98	—	4,45	17,68	1,00
Východoslovenský		616,07	59,49	17,28	—	5,13	12,69	—

Dokončení

Území, kraj, zařízení	Rok	Dorostový	Rychlá zdravotnická pomoc	Geriatrický	Centrální přijímové ²⁾	Sexuologický	Dispečink první pomoci	Centrum popálenin, akupunktura, imunologie
ČSSR	1988	600,47	81,16	34,40	2,86	3,40	9,00	2,50
	1987	570,54	70,94	30,88	2,86	2,70	5,80	0,50
ČSR	1988	349,17	81,16	2,62	2,86	3,40	—	—
	1987	329,93	70,94	2,00	2,86	2,70	—	—
SSR	1988	251,30	—	31,78	—	—	9,00	2,50 ³⁾
	1987	240,61	—	28,88	—	—	5,80	0,50
Hl. m. Praha	1988	62,98	—	—	1,86	—	—	—
Středočeský		41,97	5,50	—	—	1,00	—	—
Jihočeský		30,73	3,91	—	—	0,40	—	—
Západočeský		26,42	9,20	—	—	—	—	—
Severočeský		36,36	2,07	1,00	—	2,00	—	—
Východočeský		25,91	12,51	0,62	—	—	—	—
Jihomoravský		47,35	25,61	1,00	1,00	—	—	—
Severomoravský		77,45	20,26	—	—	—	—	—
Ústředně spravovaná MZSV ČSR		—	2,10	—	—	—	—	—
Hl. m. SSR Bratislava		35,04	—	5,00	—	—	9,00	—
Západoslovenský		71,30	—	11,62	—	—	—	1,00
Středoslovenský		76,04	—	9,52	—	—	—	1,00
Východoslovenský		68,92	—	5,64	—	—	—	0,50

¹⁾ Bez společného řídicího aparátu ÚNZ

²⁾ Příjmové oddělení v Hl. m. Praze a centrální příjem v Jihomoravském kraji

³⁾ Východoslovenský kraj 0,50 LM Centrum popálenin; Západoslovenský kraj 1,00 LM akupunktura; Středoslovenský kraj 1,00 LM imunologie

4. SÍŤ ZDRAVOTNICKÝCH ZAŘÍZENÍ

4.12 Lékařská místa v ambulantní léčebně preventivní péči podle oborů na 10 000 obyvatel (k 31. 12.)

Území, kraj	Rok	Interní	Infekční	Alergologický	Tuberkulózy a respirační nemoci	Nervový	Psychiatrický	Dětský vě. škola zdravotní služby	Ženský	Chirurgický	Neurochirurgický	Ortopedický
	1987	1,01	0,04	0,02	0,28	0,35	0,36	2,43	0,91	0,57	0,01	0,26
ČSR ¹⁾	1988	1,06	0,03	0,02	0,26	0,36	0,38	2,39	0,91	0,59	0,01	0,28
	1987	1,03	0,03	0,02	0,26	0,35	0,38	2,38	0,90	0,60	0,01	0,27
ČSR	1988	1,03	0,06	0,02	0,32	0,37	0,34	2,58	0,94	0,52	0,00	0,25
	1987	0,98	0,05	0,02	0,32	0,36	0,31	2,54	0,91	0,51	0,00	0,24
Hl. m. Praha	1988	1,74	0,03	0,08	0,35	0,64	0,71	2,79	1,29	1,05	—	0,44
Středočeský		0,93	0,01	0,02	0,28	0,36	0,35	2,43	0,85	0,50	—	0,22
Jihočeský		0,86	0,03	—	0,23	0,29	0,38	2,31	0,87	0,53	—	0,25
Západočeský		0,99	0,03	0,01	0,28	0,28	0,40	2,25	0,85	0,49	0,01	0,29
Severočeský		0,82	0,03	—	0,24	0,31	0,34	2,67	0,84	0,59	0,03	0,23
Východočeský		0,90	0,03	0,02	0,21	0,32	0,33	2,23	0,82	0,64	0,03	0,29
Jihomoravský		1,00	0,04	—	0,23	0,31	0,33	2,31	0,87	0,47	0,01	0,26
Severomoravský		0,97	0,01	0,02	0,24	0,34	0,29	2,19	0,83	0,52	0,02	0,25
Hl. m. SSR												
Bratislava		1,05	0,01	0,06	0,21	0,47	0,66	2,84	1,14	0,70	0,02	0,22
Západoslovenský		0,99	0,02	0,04	0,37	0,38	0,31	2,54	0,88	0,51	—	0,22
Středoslovenský		1,04	0,07	0,00	0,31	0,34	0,33	2,52	0,95	0,52	—	0,24
Východoslovenský		1,05	0,08	—	0,30	0,38	0,29	2,63	0,95	0,49	—	0,29

Dokončení

Území, kraj	Rok	Urologický	Traumatologický	Plastická chirurgie	Ušní, nosní, krční	Oční	Stomatologický		Kožní	Radio-terapeutický	Dorostový	Všeobecné lékařství	Ponukový
							lékaři	dentisté					
ČSSR	1988	0,14	0,02	0,01	0,37	0,41	5,06	0,06	0,32	0,06	0,38	4,91	0,44
	1987	0,14	0,01	0,01	0,36	0,41	5,05	0,07	0,31	0,07	0,37	4,89	0,45
ČSR ¹⁾	1988	0,13	—	0,01	0,37	0,43	5,21	0,07	0,32	0,06	0,34	5,19	0,45
	1987	0,13	—	0,01	0,36	0,43	5,16	0,08	0,32	0,06	0,32	5,15	0,46
SSR	1988	0,16	0,05	0,01	0,36	0,38	4,77	0,04	0,31	0,06	0,48	4,37	0,42
	1987	0,15	0,04	0,01	0,35	0,36	4,83	0,04	0,30	0,06	0,45	4,38	0,43
Hl. m. Praha	1988	0,25	—	0,05	0,66	0,78	6,90	0,02	0,56	0,05	0,52	6,28	0,64
Středočeský		0,08	—	0,01	0,33	0,34	4,36	0,17	0,26	0,03	0,37	5,29	0,43
Jihočeský		0,13	—	—	0,27	0,31	5,11	0,06	0,27	0,14	0,44	4,79	0,46
Západočeský		0,11	—	—	0,34	0,41	5,09	0,07	0,29	0,09	0,30	4,88	0,42
Severočeský		0,10	—	—	0,26	0,31	4,51	0,08	0,31	0,05	0,31	4,79	0,43
Východočeský		0,13	—	—	0,29	0,35	4,62	0,21	0,25	0,06	0,21	4,95	0,39
Jihomoravský		0,11	—	0,02	0,35	0,42	5,39	0,03	0,30	0,04	0,23	5,07	0,45
Severomoravský		0,15	—	0,01	0,36	0,41	5,11	0,02	0,31	0,08	0,39	4,99	0,40
Hl. m. SSR													
Bratislava		0,11	0,02	—	0,44	0,46	5,67	0,02	0,36	—	0,80	5,49	0,68
Západoslovenský		0,17	0,01	—	0,30	0,35	4,70	0,03	0,29	0,02	0,41	4,23	0,39
Středoslovenský		0,16	0,06	0,03	0,39	0,39	4,27	0,05	0,31	0,04	0,47	4,45	0,40
Východoslovenský		0,17	0,08	0,01	0,37	0,39	5,11	0,05	0,31	0,15	0,46	4,12	0,40

¹⁾ Nápočet obyvatel na LM vě. v ústředně sprav. zařízeních MZSV ČSR

4. SÍŤ ZDRAVOTNICKÝCH ZAŘÍZENÍ

4.13 Zajištění obvodních služeb lékařskými místy (zařízení spravovaná národními výbory; k 31. 12.)

Území, kraj	Rok	Obvodní lékaři		z toho pověření lékaři	Ženští lékaři v obvodech		Obvodní dětské lékaři územní	Obvodní zubní lékaři (dentisté)	
		územní	závodní ¹⁾		územní	závodní ¹⁾		územní	závodní ¹⁾
ČSSR	1988	4 026,34	3 557,75	700,88	1 002,46	228,79	3 483,87	5 247,17	1 638,66
	1987	4 011,63	3 523,31	689,98	1 004,01	218,38	3 461,77	5 324,10	1 608,76
ČSR	1988	2 870,43	2 425,34	495,59	676,05	118,09	2 239,96	3 683,81	1 030,59
	1987	2 854,80	2 396,99	489,26	678,93	115,93	2 238,99	3 695,64	1 011,64
SSR	1988	1 155,91	1 132,41	205,29	326,41	110,70	1 243,91	1 563,36	608,07
	1987	1 156,83	1 126,32	200,72	325,08	102,45	1 222,78	1 628,46	597,12
Hl. m. Praha	1988	408,06	345,63	4,66	98,12	18,53	276,14	523,71	175,33
Středočeský		332,01	259,49	78,01	71,79	10,72	246,47	354,68	90,11
Jihočeský		213,52	120,50	37,40	44,48	9,97	144,83	263,87	48,92
Západočeský		229,39	193,56	44,55	59,69	5,73	182,00	323,87	67,91
Severočeský		305,50	258,42	58,50	79,46	11,37	288,40	385,63	102,98
Východočeský		357,30	254,43	83,47	81,57	8,25	254,29	447,62	95,30
Jihomoravský		542,44	499,31	115,27	120,98	28,30	442,41	725,37	221,01
Severomoravský		482,21	494,00	73,73	119,96	25,22	405,42	659,06	229,03
Hl. m. SSR	1988	107,57	131,43	—	19,30	25,18	110,57	98,13	109,00
Bratislava		400,12	327,35	71,22	105,62	27,55	403,29	547,83	157,26
Západoslovenský		345,80	365,91	72,53	98,03	32,94	367,60	445,20	166,09
Středoslovenský		302,42	307,72	61,54	103,46	25,03	362,45	472,20	175,72
Východoslovenský									

Dokončení

Území, kraj	Rok	Počet obyvatel na 1 lékařské místo v obvodních službách (územní + závodní ¹⁾)			
		obvodního lékaře	ženského lékaře v obvodech	obvodního dětského lékaře	obvodního zubního lékaře (dentisty)
ČSSR	1988	1 563	6 509	1 034	2 269
	1987	1 573	6 540	1 057	2 248
ČSR	1988	1 508	6 708	1 011	2 198
	1987	1 521	6 697	1 033	2 199
SSR	1988	1 690	6 147	1 075	2 424
	1987	1 694	6 249	1 101	2 353
Hl. m. Praha	1988	1 279	5 508	889	1 733
Středočeský		1 482	6 978	954	2 523
Jihočeský		1 600	6 524	1 052	2 231
Západočeský		1 588	6 787	1 026	2 220
Severočeský		1 603	6 690	942	2 437
Východočeský		1 564	7 094	1 059	2 286
Jihomoravský		1 518	7 094	1 046	2 175
Severomoravský		1 537	6 929	1 090	2 218
Hl. m. SSR	1988	1 352	5 148	1 047	2 103
Bratislava		1 777	6 624	1 025	2 448
Západoslovenský		1 660	6 234	1 097	2 631
Středoslovenský		1 753	5 910	1 116	2 306
Východoslovenský					

¹⁾ Včetně lékařů pověřených péčí o pracující malých závodů v r. 1988 (ČSR ženští 1,61; ČSR obvodní zubní lékaři 9,08), (SSR ženští 4,18; SSR obvodní zubní lékaři 24,04)

²⁾ Rok 1988 předběžné údaje

³⁾ U obvodních lékařů nápočet na obyvatele starší 15 let, u ženských a dětských lékařů na obyvatele příslušné kategorie

4. SÍŤ ZDRAVOTNICKÝCH ZAŘÍZENÍ

4.14 Lékařská místa v závodních ambulancních zařízeních
léčebně preventivní péče podle oborů
(k 31. 12.)

Území, kraj zařízení	Rok	Interní	Alergo- logický	Tuber- kulózy a respirač. nemocí	Nervový	Psy- chiat- rický	Nemoci z povol- ání	Ženský	Chirur- gický	ARO
ČSSR	1988	121,34	1,30	11,96	41,96	28,60	18,84	233,80	76,66	0,20
	1987	116,10	1,80	10,79	38,47	28,63	19,68	223,36	72,09	—
ČSR	1988	88,25	0,80	10,96	27,15	19,25	13,94	123,10	52,58	0,20
	1987	81,93	0,80	9,79	24,45	19,47	15,48	120,91	50,67	—
SSR	1988	33,09	0,50	1,00	14,81	9,35	4,90	110,70	23,08	—
	1987	34,17	1,00	1,00	14,02	9,16	4,20	102,45	21,42	—
HL. m. Praha	1988	22,10	0,80	2,00	10,10	5,80	—	18,53	15,10	0,20
Středočeský		5,25	—	0,20	2,73	2,10	—	10,72	5,12	—
Jihočeský		0,50	—	—	0,20	—	—	9,97	—	—
Západočeský		5,86	—	1,00	1,00	1,00	2,00	5,73	3,02	—
Severočeský		1,12	—	—	0,67	0,18	—	11,37	1,00	—
Východočeský		1,58	—	—	0,30	0,07	—	8,25	0,88	—
Jihomoravský		9,79	—	0,36	1,65	1,00	1,00	28,30	4,42	—
Severomoravský		31,25	—	6,11	8,29	6,71	8,04	25,51	20,04	—
Ústředně spravovaná MZSV ČSR		10,80	—	1,29	2,21	2,39	2,90	4,72	3,00	—
HL. m. SSR		1988	13,47	0,50	—	7,71	7,38	1,20	25,18	11,58
Bratislava	3,27		—	—	1,72	0,12	—	27,55	2,00	—
Západoslovenský	7,43		—	—	1,85	0,85	3,70	32,94	4,71	—
Středoslovenský	8,92		—	1,00	3,53	1,00	—	25,03	5,79	—
Východoslovenský	—		—	—	—	—	—	—	—	—

1. pokračování

Území, kraj zařízení	Rok	Ortope- dičský	Urolo- gický	Ušní, nosní krční	Foniat- rický	Oční	Stomatologický	
							lékaři	dentisté
ČSSR	1988	21,62	6,29	47,85	0,12	50,43	1 667,62	12,27
	1987	19,82	7,80	45,40	0,23	48,66	1 632,45	14,06
ČSR	1988	15,19	5,14	31,39	0,12	35,71	1 058,95	9,68
	1987	13,39	6,65	29,97	—	34,43	1 034,17	11,07
SSR	1988	6,43	1,15	16,46	—	14,72	608,67	2,59
	1987	6,43	1,15	15,43	0,23	14,23	598,28	2,99
HL. m. Praha	1988	3,88	2,00	8,33	—	11,64	176,06	0,52
Středočeský		0,87	—	2,99	—	3,40	88,72	2,14
Jihočeský		—	—	0,25	—	0,60	48,92	—
Západočeský		1,15	—	1,00	—	1,00	67,91	0,70
Severočeský		—	—	—	—	0,24	101,33	2,00
Východočeský		0,26	—	0,40	—	0,50	93,66	1,64
Jihomoravský		0,80	—	2,12	0,12	5,09	219,33	2,68
Severomoravský		6,51	2,14	12,09	—	10,03	230,26	—
Ústředně spravovaná MZSV ČSR		1,72	1,00	4,21	—	3,21	32,76	—
HL. m. SSR		1988	4,05	1,15	7,86	—	7,34	109,00
Bratislava	—		—	1,50	—	2,09	156,79	0,47
Západoslovenský	0,50		—	4,57	—	2,73	166,78	1,00
Středoslovenský	1,88		—	2,53	—	2,56	176,10	1,12
Východoslovenský	—		—	—	—	—	—	—

4. SÍŤ ZDRAVOTNICKÝCH ZAŘÍZENÍ

4.14. Lékařská místa v závodních ambulantních zařízeních léčebně preventivní péče podle oborů (k 31. 12.)

2. pokračování

Území, kraj zařízení	Rok	Kožní	Dorostový	Všeobecné lékařství ¹⁾	Posudkový	Tělovýchovně lékařský
ČSSR	1888	47,61	142,18	3 615,45	61,66	2,62
	1987	47,28	119,48	3 574,87	63,61	2,30
ČSR	1988	33,15	68,78	2 482,12	41,59	2,62
	1987	33,46	48,49	2 448,35	42,58	2,30
SSR	1988	14,46	73,40	1 133,33	20,07	—
	1987	13,82	70,99	1 126,52	21,03	—
Hl. m. Praha	1988	7,95	30,68	346,13	8,25	1,10
Středočeský		2,22	2,65	259,49	3,90	—
Jihočeský		0,40	3,88	120,50	—	—
Západočeský		1,14	3,00	193,56	2,95	—
Severočeský		1,00	1,00	259,06	0,14	—
Východočeský		0,39	0,60	254,43	1,00	—
Jihomoravský		4,21	1,40	499,31	5,85	0,12
Severomoravský		12,63	25,57	495,84	16,10	1,40
Ústředně spravovaná MZSV ČSR		3,21	—	53,80	3,40	—
Hl. m. SSR Bratislava		6,21	35,04	131,43	11,52	—
Západoslovenský	1,59	7,07	327,35	—	—	
Středoslovenský	3,65	19,51	366,33	5,40	—	
Východoslovenský	3,01	11,78	308,22	3,15	—	

Dokončení

Území, kraj zařízení	Rok	Organizace zdravotnictví	Rychlá zdravot- nická pomoc	Traumatolo- gický	Popálčinnové oddělení	Celkem
ČSSR	1988	19,33	4,16	—	0,50	6 234,37
	1987	19,66	4,14	0,12	0,50	6 111,30
ČSR	1988	15,05	4,16	—	—	4 139,88
	1987	15,75	4,14	—	—	4 048,25
SSR	1988	4,28	—	—	0,50	2 094,49
	1987	3,91	—	0,12	0,50	2 063,05
Hl. m. Praha	1988	5,35	—	—	—	676,52
Středočeský		2,49	—	—	—	394,99
Jihočeský		—	—	—	—	185,22
Západočeský		0,60	—	—	—	292,62
Severočeský		0,76	—	—	—	379,87
Východočeský		0,63	—	—	—	364,59
Jihomoravský		0,60	—	—	—	788,15
Severomoravský		2,52	2,06	—	—	923,10
Ústředně spravovaná MZSV ČSR		2,10	2,10	—	—	134,82
Hl. m. SSR Bratislava		1,00	—	—	—	381,62
Západoslovenský	1,13	—	—	—	532,65	
Středoslovenský	1,90	—	—	—	632,85	
Východoslovenský	0,25	—	—	—	556,37	

¹⁾ Vč. pověřených lékařů péči o pracující malých závodů

4. SÍŤ ZDRAVOTNICKÝCH ZAŘÍZENÍ

4.15 Lékařská místa v závodních ambulantních zařízeních léčebně preventivní péče podle odborových svazů

(zařízení spravovaná národními výbory: k 31. 12. 1988)

Odborový svaz pracovníků	Lékařská místa ¹⁾		Pracovní místa dentistů	Lékařská místa ¹⁾		pracovní místa dentistů
	celkem	z toho závodních obvodních lékařů ²⁾		celkem	z toho závodních obvodních lékařů ²⁾	
	ČSR			SSR		
hornictví a energetiky	432,40	249,30	2,20	102,49	65,84	—
kovoprůmyslu	1 273,05	663,71	2,95	480,60	233,84	0,47
chemického, papírenského, sklářského průmyslu a tisku	270,79	163,70	0,58	172,81	86,10	—
stavebnictví a výroby stavebních hmot	339,01	205,33	0,30	218,04	127,06	—
zemědělství	113,08	100,69	—	43,08	32,76	1,00
dřevařského průmyslu, lesního a vodního hospodářství	61,55	46,67	—	53,26	33,97	—
textilního, oděvního a kožedělného průmyslu	303,52	184,85	2,83	174,81	84,20	—
místního hospodářství	55,16	48,48	0,30	34,10	18,58	—
potravinářského průmyslu	98,20	72,48	—	76,34	41,59	—
železnic	0,13	0,13	—	—	—	—
dopravy a silničního hospodářství	108,23	75,52	—	54,15	33,46	—
spojů	33,14	22,44	—	18,07	9,62	—
obchodu	71,47	63,95	—	48,31	27,65	—
státních orgánů, peněžnictví a zahraničního obchodu	128,53	75,13	—	32,72	20,55	—
zdravotnictví	214,85	140,36	—	115,70	64,21	—
školství a vědy ³⁾	134,39	67,77	—	101,90	48,78	—
umění, kultury a společenských organizací	42,81	28,02	—	21,32	10,66	—
malé závody	78,67	64,74	—	190,14	133,71	1,12
svaz výrobních družstev	28,70	22,00	—	20,65	12,44	—
JZD	207,70	201,83	0,52	133,41	121,71	—
Celkem	3 995,38	2 497,10	9,68	2 091,90	1 206,73	2,59

¹⁾ Bez dentistů²⁾ Včetně závodních dorostových lékařů³⁾ Včetně zajištění péče o vysokoškoláky

4. SÍŤ ZDRAVOTNICKÝCH ZAŘÍZENÍ

4.16 Společné vyšetřovací a léčebné složky (resort zdravotnictví; k 31. 12. 1988)

Oddělení	Počet			
	oddělení	lékařských míst celkem	z toho v závodních zdravotnických zařízeních	lůžek celkem
ČSSR				
klinické biochemie	270	306,62	11,66	—
klinické hematologie (hematologické)	29	98,62	—	55
nukleární medicíny	52	132,41	3,00	127
radiodiagnostické	334	1 043,22	44,49	3
rehabilitační	307	526,10	33,46	1 321
protetické	10	31,47	—	30
transfúzní ¹⁾	113 ²⁾	304,91	0,11	—
funkční diagnostiky	34	56,08	2,82	—
klinické imunologie	15	31,91	1,00	—
patologicko-anatomické služby	109	373,08	0,25	—
soudně lékařské	18	74,71	—	—
klinické farmakologie	12	16,21	—	28
ostatní	57	126,29	2,30	34
Celkem	1 360	3 121,63	99,09	1 598
ČSR				
klinické biochemie	174	175,01	8,66	—
klinické hematologie (hematologické)	24	64,72	—	—
nukleární medicíny	44	106,52	3,00	112
radiodiagnostické	218	746,49	38,13	3
rehabilitační	194	322,09	25,38	747
protetické	7	23,11	—	30
transfúzní ¹⁾	67 ²⁾	178,56	0,11	—
funkční diagnostiky	17	28,66	2,82	—
klinické imunologie	8	19,66	1,00	—
patologicko-anatomické služby	72	244,17	—	—
soudně lékařské	10	40,28	—	—
klinické farmakologie	3	8,21	—	28
ostatní	18	54,47	1,30	—
Celkem	856	2 011,95	80,40	920
SSR				
klinické biochemie	96	131,61	3,00	—
klinické hematologie (hematologické)	5	33,90	—	55
nukleární medicíny	8	25,89	—	15
radiodiagnostické	116	296,73	6,36	—
rehabilitační	113	204,01	8,08	574
protetické	3	8,36	—	—
transfúzní ¹⁾	46 ²⁾	126,35	—	—
funkční diagnostiky	17	27,42	—	—
klinické imunologie	7	12,25	—	—
patologicko-anatomické služby	37	128,91	0,25	—
soudně lékařské	8	34,43	—	—
klinické farmakologie	9	8,00	—	—
ostatní	39	71,82	1,00	34
Celkem	504	1 109,68	18,69	678

¹⁾ Oddělení, krevní sklady, stanice dárců krve; v SSR též hematologie

²⁾ Jen oddělení transfúzní

4. SÍŤ ZDRAVOTNICKÝCH ZAŘÍZENÍ

4.17 Lékařská místa ve společných vyšetřovacích a léčebných složkách nemocnic s poliklinikou a dalších poliklinik a ve stanicích záchranné služby (zařízení spravovaná národními výbory a ústředně; k 31. 12.)

Území, kraj zařízení	Rok	Společné vyšetřovací a léčebné složky								
		oddělení								
		klinické		nukleární medicíny	radio- diagnos- tické	reha- bilitační	prote- ctické	transfú- zní služby	funkční diagnos- tiky	klinické imunolo- gie
bio- chemie	hemato- logie									
ČSSR	1988	306,62	98,62	132,41	1 043,22	526,10	31,47	304,91	56,08	31,91
	1987	296,41	75,81	125,81	1 037,11	508,63	33,79	312,25	57,66	28,12
ČSR	1988	175,01	64,72	106,52	746,49	322,09	23,11	178,56	28,66	19,66
	1987	171,18	63,41	103,92	743,12	315,84	25,43	168,43	33,73	17,20
SSR	1988	131,61	33,90	25,89	296,73	204,01	8,36	126,35	27,42	12,25
	1987	125,23	12,40	21,89	293,99	192,79	8,36	143,82	23,93	10,92
1988	24,61	25,74	10,01	137,99	60,72	3,00	16,00	2,00	3,89	
Hl. m. Praha		18,15	2,48	12,53	81,93	25,59	—	20,42	—	—
Středočeský		10,11	2,42	9,17	45,29	22,14	2,20	13,35	2,68	2,00
Jihočeský		25,20	6,00	9,56	57,86	32,38	3,19	14,01	2,00	4,57
Západočeský		12,25	—	8,49	67,30	28,85	4,36	23,14	3,75	—
Severočeský		17,62	3,24	8,81	77,06	40,11	2,00	19,59	0,60	1,50
Východočeský		36,38	18,74	25,50	140,98	55,00	3,10	40,27	9,00	5,00
Jihomoravský		27,69	6,10	17,45	129,87	53,50	5,26	31,78	7,63	0,70
Severomoravský		3,00	—	5,00	8,21	3,80	—	—	1,00	2,00
Ústř. spravovaná MZSV ČSR		18,33	—	—	34,74	19,00	—	10,00	4,00	2,00
Hl. m. SSR Bratislava		45,69	13,00	3,00	95,32	69,24	3,00	51,79	11,40	4,80
Západoslovenský		29,85	8,40	10,50	83,05	45,71	3,00	37,50	6,52	2,00
Středoslovenský		37,74	12,50	12,39	83,62	70,06	2,36	27,06	5,50	3,45
Východoslovenský										

Dokončení

Území, kraj zařízení	Rok	Společné vyšetřovací a léčebné složky						Stanice záchranné služby ¹⁾
		oddělení						
		patologicko-anatomické služby		soudně lékařské	klinické farmako- logie	ostatní	celkem	
		oddělení	prosektura					
ČSSR	1988	353,14	19,94	74,71	16,21	126,29	3 121,63	107,58
	1987	346,67	20,81	69,83	12,38	115,55	3 040,83	107,63
ČSR	1988	229,80	14,37	40,28	8,21	54,47	2 011,95	48,81
	1987	225,81	14,96	36,40	7,62	54,69	1 981,74	43,83
SSR	1988	123,34	5,57	34,43	8,00	71,82	1 109,68	58,77
	1987	120,86	5,85	33,43	4,76	60,86	1 059,09	63,75
1988	32,75	—	5,85	—	29,77	352,33	29,80	
Hl. m. Praha		24,78	2,81	5,55	—	2,25	196,49	3,69
Středočeský		15,13	0,14	3,00	—	—	127,63	2,00
Jihočeský		19,03	0,47	5,81	5,01	3,34	188,43	—
Západočeský		20,99	—	2,00	—	0,72	171,85	7,35
Severočeský		19,60	2,81	4,11	0,90	1,02	198,97	—
Východočeský		44,90	7,31	7,14	—	12,37	405,69	—
Jihomoravský		52,62	0,29	6,82	2,30	4,90	346,91	5,97
Severomoravský		—	0,54	—	—	0,10	23,65	—
Ústředně spravovaná MZSV ČSR		12,50	—	3,00	2,12	15,49	121,18	9,00
Hl. m. SSR Bratislava		40,98	4,06	11,68	3,00	27,78	384,74	19,00
Západoslovenský		41,14	0,52	11,50	1,00	2,00	282,69	12,02
Středoslovenský		28,72	0,99	8,25	1,88	26,55	321,07	18,75
Východoslovenský								

¹⁾ V SSR rychlá zdravotnická pomoc

4. SÍŤ ZDRAVOTNICKÝCH ZAŘÍZENÍ

4.18 Lékařská místa v ordinacích AT a diabetologických ordinacích; záchytné stanice (zařízení spravovaná NV; k 31. 12.)

Území, kraj	Rok	Ordinace AT ¹⁾		Diabetologické ordinace ¹⁾		Záchytné stanice	
		počet	lékařská místa	počet	lékařská místa	počet	lůžka
ČSSR	1988	247	68,30	430	239,17	68	601
	1987	246	66,55	426	235,92	67	592
ČSR	1988	180	49,27	298	163,66	34	333
	1987	178	48,15	297	161,56	34	330
SSR	1988	67	19,03	132	75,51	34	268
	1987	68	18,40	129	74,36	33	262
Hl. m. Praha	1988	15	8,81	27	25,35	1	37
Středočeský		20	5,98	33	18,74	4	37
Jihočeský		14	3,16	23	9,35	2	19
Západočeský		20	4,19	31	14,22	3	22
Severočeský		19	4,18	32	14,84	9	67
Východočeský		22	2,91	45	18,90	4	34
Jihomoravský		36	9,64	59	31,62	6	52
Severomoravský		34	10,40	48	30,64	5	65
Hl. m. SSR Bratislava		1	4,00	10	5,88	1	22
Západoslovenský		23	5,80	43	26,79	9	70
Středoslovenský		24	5,20	35	21,30	14	98
Východoslovenský		19	4,03	44	21,54	10	78

¹⁾ Lékařská místa jsou též zahrnuta v příslušných ambulancích odděleních, jichž jsou ordinace (v SSR poradny) součástí

²⁾ AT = protialkoholní a protitoxikomanické

4. SÍŤ ZDRAVOTNICKÝCH ZAŘÍZENÍ

4.19 Okresy podle počtu nemocnic*)

(k 31. 12. 1988)

Území	Počet okresů ¹⁾ s počtem nemocnic					
	0 ²⁾	1	2	3	4	Celkem
ČSSR	9	54	43	14	3	123
ČSR	7	40	27	9	2	85
SSR	2	14	16	5	1	38

*) Začleněných do OÚNZ bez závodních nemocnic

1) Včetně obvodů Hl. m. Prahy

2) Praha 4, Praha 5, Praha 7, Praha 8, České Budějovice, Plzeň-sever, Ústí nad Labem, Martin a Košice - město

4.20 Nemocnice podle počtu lůžek

(k 31. 12. 1988)

Nemocnice	Nemocnice s počtem lůžek ¹⁾										celkem	lůžka celkem
	do 50	51-100	101-200	201-300	301-400	401-500	501-700	701-1 000	1 001-1 500	1 501 a více		
ČSSR												
I. typu	1	4	31	42	16	8	1	—	—	—	103	25 017
II. typu	1	—	1	2	6	10	29	26	12	—	87	60 300
III. typu	—	—	—	2	—	3	1	2	11	10	29	35 794
z toho fakultní	—	—	—	—	—	2	—	2	6	8	18	24 384
závodní	2	2	2	3	1	1	—	1	—	—	12	2 733
celkem	4	6	34	49	23	22	31	29	23	10	231	123 844
Podíl z celkového počtu nemocnic	1,7	2,6	14,7	21,2	10,0	9,5	13,4	12,6	10,0	4,3	100,0	×
ČSR												
I. typu	—	2	24	28	12	4	1	—	—	—	71	17 093 ²⁾
II. typu	—	—	—	2	4	4	21	18	9	—	58	41 680
III. typu	—	—	—	—	—	1	—	2	3	10	16	23 777
z toho fakultní	—	—	—	—	—	1	—	2	2	8	13	18 925
závodní	1	2	2	3	1	—	—	1	—	—	10	2 242
celkem	1	4	26	33	17	9	22	21	12	10	155	84 792
Podíl z celkového počtu nemocnic	0,6	2,6	16,8	21,3	11,0	5,8	14,2	13,5	7,7	6,5	100,0	—
SSR												
I. typu	1	2	7	14	4	4	—	—	—	—	32	7 924
II. typu	1	—	1	—	2	6	8	8	3	—	29	18 620
III. typu	—	—	—	2	—	2	1	—	8	—	13	12 017
z toho fakultní	—	—	—	—	—	1	—	—	4	—	5	5 459
závodní	1	—	—	—	—	1	—	—	—	—	2	491
celkem	3	2	8	16	6	13	9	8	11	—	76	39 052
Podíl z celkového počtu nemocnic	3,9	2,6	10,5	21,1	7,9	17,1	11,8	10,6	14,5	—	100,0	×

1) Včetně lůžek ve společných vyvětrávacích a léčebných složkách

2) Včetně 8 lůžek lůžkové části stanice záchranné služby v Praze

4. SÍŤ ZDRAVOTNICKÝCH ZAŘÍZENÍ

4.21 Nemocnice podle kategorií a počet oddělení podle oborů (k 31. 12. 1988)

Území, nemocnice	Počet nemocnic	Interní	Interna II	Infekční	Alergo- logický	Tuberkulózy a resp. nem.	Nervový	Psychiat- rický	Nemocí z povolání	Dětský	Ženský	Chirurgický	Neuro- chirurgický	Novoro- zecký
Celkem: ČSSR	231	307	21	81	2	87	115	41	16	204	209	237	10	8
ČSR	155	216	—	52	2	50	76	23	10	132	137	170	8	—
SSR	76	91	21	29	—	37	39	18	6	72	72	67	2	8
v tom: fakultní (bez dětských)														
ČSSR	16	38	1	12	2	11	15	11	8	17	19	24	6	1
ČSR	12	30	—	10	2	8	11	8	6	15	13	20	5	—
SSR	4	8	1	2	—	3	4	3	2	2	6	4	1	1
dětské														
ČSSR	3	—	—	2	—	1	3	1	—	6	—	2	—	—
ČSR	1	—	—	1	—	—	1	—	—	2	—	1	—	—
SSR	2	—	—	1	—	1	2	1	—	4	—	1	—	—
v okresech²⁾														
ČSSR	200	257	20	67	—	74	91	29	7	180	186	203	4	7
ČSR	132	176	—	41	—	41	59	15	3	114	121	142	3	—
SSR	68	81	20	26	—	33	32	14	4	66	65	61	1	7
závodní														
ČSSR	12	12	—	—	—	1	6	—	1	1	4	8	—	—
ČSR	10	10	—	—	—	1	5	—	1	1	3	7	—	—
SSR	2	2	—	—	—	—	1	—	—	—	1	1	—	—

Dokončení

Území, nemocnice	Anesteziologie- ko-resuscitační	Ortopedický	Urologický	Traumatolo- gický	Plastická chirurgie	Ušní, nosní, krční	Foniatrický	Oční	Stomatologický	Kožní	Radioterapeu- tický	Klinická onkologie	Geriatrický	Centrální a příjmové	Počet oddělení úbrnem ³⁾
Celkem: ČSSR	179	79	62	10	8	110	4	88	22	92	36	4	4	2 108	
ČSR	110	56	43	—	4	72	3	59	16	56	22	3	2	1 364	
SSR	69	23	19	10	4	38	1	29	6	36	14	1	2	744	
v tom: fakultní (bez dětských)															
ČSSR	16	14	13	2	5	16	2	14	12	13	10	2	2	298	
ČSR	12	10	9	—	2	11	1	10	8	9	6	1	1	219	
SSR	4	4	4	2	3	5	1	4	4	4	4	1	1	79	
dětské															
ČSSR	2	1	—	—	—	3	—	1	—	2	—	—	—	24	
ČSR	1	1	—	—	—	1	—	1	—	1	—	—	—	10	
SSR	1	—	—	—	—	2	—	—	1	—	—	—	—	14	
v okresech²⁾															
ČSSR	156	61	48	8	3	89	2	71	10	75	26	2	2	1 736	
ČSR	93	43	33	—	2	59	2	47	8	45	16	2	1	1 095	
SSR	63	18	15	8	1	30	—	24	2	30	10	—	1	641	
závodní															
ČSSR	5	3	1	—	—	2	—	2	—	2	—	—	—	50	
ČSR	4	2	1	—	—	1	—	1	—	1	—	—	—	40	
SSR	1	1	—	—	—	1	—	1	—	1	—	—	—	10	

¹⁾ Včetně lůžkových oddělení společných vyšetřovacích a léčebných složek

²⁾ Včetně krajských nemocnic a v SSR včetně Ústavu pneumofyzologie a geriatric v Podunajských Biskupicích

³⁾ Včetně 1 odd. kardiologického, 1 odd. kardiovaskulární chirurgie, 1 odd. arytmie a koronární jednotky a 2 odd. popálenin

⁴⁾ Včetně 7 odd. centrální operační sály a centrální sterilizace (v HL. m. Praze 1 odd. a v Severočeském kraji 6 odd.)

4. SÍŤ ZDRAVOTNICKÝCH ZAŘÍZENÍ

4.22 Struktura nemocnic

(k 31. 12.)

Území, kraj zařízení	Rok	Počet		Průměrný počet oddělení ¹⁾	Počet nemocnic s oddělení ²⁾			
		nemocnic	oddělení ¹⁾		interním	chirurgickým	dětským	ženským
ČSSR	1988	231	2 108	9,1	223	211	194	201
	1987	230	2 108	9,2	222	211	189	200
ČSR	1988	155	1 364	8,8	153	145	122	129
	1987	155	1 368	8,8	153	145	122	132
SSR	1988	76	744	9,8	70	66	72	72
	1987	75	740	9,9	69	66	67	68
Hl. m. Praha	1988	13	127	9,8	13	8	6	5
Středočeský		21	138	6,6	21	21	15	18
Jihočeský		12	104	8,7	12	12	10	10
Západočeský		15	120	8,0	15	14	13	14
Severočeský		19	172	9,0	18	19	17	17
Východočeský		25	192	7,7	25	24	21	22
Jihomoravský		20	232	11,6	19	19	16	19
Severomoravský		28	271	9,7	28	27	24	24
Ústř. spravovaná MZSV ČSR		2	7	3,5	2	1	—	—
Hl. m. SSR								
Bratislava		3	38	12,7	5	3	3	3
Západoslovenský ²⁾		24	247	10,3	25	21	22	23
Středoslovenský		23	226	9,8	20	22	22	22
Východoslovenský		26	233	9,0	20	20	25	24

Dokončení

Území, kraj zařízení	Rok	Počet nemocnic s počtem oddělení ²⁾							
		1	2	3	4	5	6	7	8 a více
ČSSR	1988	7	9	10	21	47	15	6	115
	1987	7	8	12	20	48	15	6	114
ČSR	1988	5	9	7	20	31	7	3	73
	1987	4	8	10	19	31	6	4	73
SSR	1988	3	—	3	1	16	8	3	42
	1987	3	—	2	1	17	9	2	41
Hl. m. Praha	1988	3	2	1	—	2	—	—	5
Středočeský		—	2	1	6	4	1	—	7
Jihočeský		—	2	—	1	3	—	—	6
Západočeský		—	—	1	3	5	—	1	5
Severočeský		—	2	1	1	5	1	1	8
Východočeský		—	1	2	6	5	1	—	10
Jihomoravský		—	—	—	3	—	—	—	17
Severomoravský		1	—	1	—	7	3	1	15
Ústř. spravovaná MZSV ČSR		1	—	—	—	—	1	—	—
Hl. m. SSR									
Bratislava		—	—	—	—	1	—	—	2
Západoslovenský ²⁾		—	—	1	1	4	3	1	14
Středoslovenský		1	—	—	—	6	2	1	13
Východoslovenský		2	—	2	—	5	3	1	13

1) Včetně lůžkových oddělení společných vyšetřovacích a léčebných složek

2) Včetně Ústavu pneumofyzologie a geriatricie (ÚPaG) v Podunajských Biskupicích

4. SÍŤ ZDRAVOTNICKÝCH ZAŘÍZENÍ

4.23 Oddělení nemocnic podle oborů

(k 31. 12.)

Území, kraj zařízení	Rok	Oddělení nemocnic podle oborů													
		Interní	Interna II	Infekční	Alergolo- gické	Tuberkulózy a resp. nem.	Nervový	Psychia- trický	Nemoci z povolání	Dětský	Ženský	Chirurgický	Neuro- chirurgický	Anestezio- logicko- resuscitační	Novoroz- necký
ČSSR	1988	307	21	81	2	87	115	41	16	204	209	237	10	179	8
	1987	305	21	81	2	87	114	41	16	204	212	239	10	181	7
ČSR	1988	216	—	52	2	50	76	23	10	132	137	170	8	110	—
	1987	215	—	52	2	51	76	23	10	132	140	172	8	112	—
SSR	1988	91	21	29	—	37	39	18	6	72	72	67	2	69	8
	1987	90	21	29	—	36	38	18	6	72	72	67	2	69	7
Hl. m. Praha	1988	24	—	7	1	3	7	4	2	11	6	12	1	9	—
Středočeský		28	—	6	—	3	7	—	—	15	18	22	—	9	—
Jihočeský		14	—	4	—	4	6	1	1	11	10	13	1	9	—
Západočeský		18	—	3	—	4	6	3	1	14	15	15	1	9	—
Severočeský		29	—	5	—	5	7	3	—	17	17	23	1	13	—
Východočeský		28	—	7	—	5	9	6	2	21	23	29	1	12	—
Jihomoravský		33	—	11	—	13	16	3	1	18	22	25	1	20	—
Severomoravský		40	—	9	1	13	17	3	2	25	26	30	2	28	—
Ústř. spravovaná MZSV ČSR		2	—	—	—	—	1	—	1	—	—	1	—	1	—
Hl. m. SSR															
Bratislava		6	1	1	—	—	2	1	1	3	3	3	1	3	—
Západoslovenský		30	5	7	—	20	13	6	1	22	23	22	—	23	4
Středoslovenský		27	7	11	—	11	12	6	2	22	22	22	—	22	2
Východoslovenský		28	8	10	—	6	12	5	2	25	24	20	1	21	2

Dokončení

Území, kraj zařízení	Rok	Dokončení													
		Ortopedičský	Urologický	Traumatolo- gický	Plastická chirurgie	Ušní, nosní, krční	Foniatričský	Oční	Stomatologický	Kožní	Radio- terapeutický	Klinická onkologie	Geriatrický	Centrální a příjmové	Celkem ¹⁾
ČSSR	1988	79	62	10	8	110	4	88	22	92	36	4	9	4	2 108
	1987	79	60	9	8	111	4	88	22	93	37	4	9	4	2 108
ČSR	1988	56	43	—	4	72	3	59	16	56	22	3	1	2	1 364 ³⁾
	1987	56	41	—	4	72	3	59	16	57	23	3	1	2	1 368 ³⁾
SSR	1988	23	19	10	4	38	1	29	6	36	14	1	8	2	744 ²⁾
	1987	23	19	9	4	39	1	29	6	36	14	1	8	2	740 ²⁾
Hl. m. Praha	1988	5	6	—	1	6	1	5	3	4	2	1	—	1	127
Středočeský		4	3	—	—	9	—	6	—	6	2	—	—	—	138
Jihočeský		5	3	—	—	6	—	5	1	5	1	2	—	—	104
Západočeský		5	3	—	—	6	—	4	2	4	3	—	—	—	120
Severočeský		7	5	—	—	9	—	7	2	6	3	—	—	1	173
Východočeský		7	7	—	—	9	—	6	2	8	5	—	1	—	192
Jihomoravský		11	7	—	1	14	1	12	2	13	3	—	—	—	232
Severomoravský		11	9	—	2	13	1	14	4	10	3	—	—	—	271
Ústředně spravovaná MZSV ČSR		1	—	—	—	—	—	—	—	—	—	—	—	—	7
Hl. m. SSR															
Bratislava		1	2	1	1	1	—	2	—	1	—	—	1	—	38
Západoslovenský		7	6	1	—	14	1	10	2	12	5	—	5	—	247
Středoslovenský		8	6	3	2	11	—	9	2	11	5	1	—	1	226
Východoslovenský		7	5	5	1	12	—	8	2	12	4	—	2	1	233

¹⁾ Včetně lůžkových oddělení společných vyšetřovacích a léčebných složek

²⁾ Včetně 1 odd. kardiologického 1 odd. kardiologicko-chirurgie, 1 odd. arytmie a koronární jednotky a 2 odd. popálenin (v r. 1987 5 odd.)

³⁾ Včetně 7 odd. centrální operační sály (sterilizační) — 1 Hl. m. Praha, 6 Severočeský kraj (v r. 1987 6 odd.)

4. SÍŤ ZDRAVOTNICKÝCH ZAŘÍZENÍ

4.24 Lůžka v nemocnicích a porodnicích podle oddělení*

(k 31. 12.)

Území, kraj zařízení	Rok	Úhrnem ¹⁾	Interní	Interní II	Infekční	Alergologické	Tuberkulózy a respiračních nemocí	Nervové	Psychiatrické	Nemocí z povolání
ČSSR	1988	123 884	25 129	1 002	6 220	62	5 108	5 826	3 062	468
	1987	123 578	25 017	1 022	6 216	62	5 139	5 655	3 062	438
ČSR	1988	84 792	18 888	—	4 362	62	3 294	3 907	1 652	274
	1987	84 767	18 834	—	4 358	62	3 326	3 809	1 652	244
SSR	1988	39 092	6 241	1 002	1 858	—	1 814	1 919	1 410	194
	1987	38 811	6 183	1 022	1 858	—	1 813	1 846	1 410	194
Hl. m. Praha	1988	10 158	2 308	—	700	10	242	569	424	44
Středočeský		9 058	2 346	—	450	—	279	305	—	—
Jihočeský		5 900	1 266	—	304	—	170	258	116	28
Západočeský		7 087	1 706	—	339	—	239	319	217	30
Severočeský		10 006	2 115	—	390	—	400	413	245	—
Východočeský		10 587	2 295	—	450	—	320	398	258	28
Jihomoravský		15 423	3 178	—	1 047	—	828	752	215	20
Severomoravský		16 316	3 583	—	682	52	816	858	177	60
Ústř. spravovaná MZSV ČSR		257	91	—	—	—	—	35	—	64
Hl. m. SSR										
Bratislava		2 410	330	50	181	—	—	114	56	79
Západoslovenský		13 303	2 086	306	450	—	924	697	459	16
Středoslovenský		11 529	1 963	328	582	—	539	554	445	59
Východoslovenský		11 850	1 862	318	645	—	351	554	450	40

Pokračování

Území, kraj zařízení	Rok	Dětské	z toho pro kojence a batolata	Ženské	z toho porodnická lůžka	Lůžka novoroz- necká	Novoroz- necké ²⁾	Chirurgické	Neuro- chirurgické	Anestezio- logicko- resuscitační	Ortopedické	Urologické
ČSSR	1988	12 699	7 615	16 503	8 035	6 501	380	20 495	409	769	4 440	2 755
	1987	12 712	7 564	16 536	8 015	6 558	352	20 730	409	747	4 398	2 684
ČSR	1988	8 035	4 610	11 266	5 343	4 309	—	15 280	286	408	3 306	1 856
	1987	8 030	4 552	11 378	5 343	4 350	—	15 501	286	397	3 306	1 791
SSR	1988	4 664	3 005	5 237	2 692	2 192	380	5 215	123	361	1 134	899
	1987	4 682	3 012	5 158	2 672	2 208	352	5 229	123	350	1 092	893
Hl. m. Praha	1988	1 003	471	1 077	453	334	—	1 384	20	45	497	384
Středočeský		850	466	1 364	636	512	—	2 021	—	53	254	109
Jihočeský		726	487	854	363	280	—	1 086	12	22	231	83
Západočeský		730	396	906	437	406	—	1 208	30	40	300	117
Severočeský		1 040	632	1 374	670	545	—	1 986	20	45	360	215
Východočeský		998	572	1 442	710	583	—	2 135	95	17	397	270
Jihomoravský		1 208	691	2 170	983	774	—	2 630	44	80	676	262
Severomoravský		1 480	895	2 079	1 091	875	—	2 786	65	102	572	416
Ústř. spravovaná MZSV ČSR		—	—	—	—	—	—	44	—	4	19	—
Hl. m. SSR												
Bratislava		260	157	342	135	80	—	257	66	37	90	96
Západoslovenský		1 518	938	1 779	899	850	94	1 777	—	124	432	280
Středoslovenský		1 406	902	1 556	826	614	150	1 752	—	77	297	259
Východoslovenský		1 480	1 008	1 560	832	648	136	1 429	57	123	315	264

* Lůžka v JDN jsou započtena do odd. při kterém je JDN zřízena

¹⁾ V úhrnu jsou započtena lůžka společných vyšetřovacích a léčebných složek

²⁾ Primariát

³⁾ Kromě toho bylo dialyzačních lůžek v r. 1988 v ČSSR 269, v ČSR 193, v SSR 76 (tato lůžka se od r. 1986 nezapočítávají do celkového počtu lůžek)

4. SÍTĚ ZDRAVOTNICKÝCH ZAŘÍZENÍ

4.24 Lůžka v nemocnicích a porodnicích podle oddělení

(k 31. 12.)

Dokončení

Území, kraj zařízení	Rok	Tramato- logické	Plastické chirurgie	Ušní, nosní, krční	Foniatrické	Oční	Stomatologické	Kožní	Radio- terapeutické	Klinické onkologie	Geriatrické	Centrální příjmové	Kardiologické	Kardiovaskulární chirurgie	Arytmie a koro- nární jednotky	Popáleninové
ČSSR	1988	499	508	4 494	106	3 976	425	4 321	1 708	78	544	14	52	148	15	71
	1987	469	512	4 515	106	3 976	425	4 349	1 717	78	484	14	52	84	15	71
ČSR	1988	—	353	3 086	85	2 929	304	2 847	1 172	78	130	12	—	—	—	—
	1987	—	353	3 072	85	2 921	304	2 873	1 181	78	30	12	—	—	—	—
SSR	1988	499	155	1 408	21	1 047	121	1 474	536	—	414	2	52	148	15	71
	1987	469	159	1 443	21	1 055	121	1 476	536	—	454	2	52	84	15	71
Hl. m. Praha	1988	—	187	345	30	280	72	308	48	60	—	12	—	—	—	—
Středočeský	—	—	—	374	—	300	—	285	68	—	—	—	—	—	—	—
Jihočeský	—	—	—	203	—	158	16	213	94	18	—	—	—	—	—	—
Západočeský	—	—	—	246	—	180	33	206	128	—	—	—	—	—	—	—
Severočeský	—	—	—	370	—	296	35	295	213	—	—	—	—	—	—	—
Východočeský	—	—	—	398	—	298	25	336	176	—	130	—	—	—	—	—
Jihomoravský	—	—	91	616	25	619	49	622	127	—	—	—	—	—	—	—
Severomoravský	—	—	75	534	30	798	74	582	318	—	—	—	—	—	—	—
Ústředně spravovaná MZSV ČSR	—	—	—	—	—	—	—	—	—	—	—	—	—	—	—	—
Hl. m. SSR Bratislava	—	62	60	30	—	60	—	60	—	—	60	—	—	—	—	35
Západoslovenský	—	30	—	554	21	382	42	530	169	—	215	—	52	148	15	—
Středoslovenský	—	148	30	405	—	306	45	429	152	—	—	2	—	—	—	—
Východoslovenský	—	259	65	419	—	299	34	455	215	—	139	—	—	—	—	36

4.25 Lůžka v nemocnicích a porodnicích podle oddělení na 10 000 obyvatel

(k 31. 12.)

Území, kraj	Rok	Úhrnem	Interní	Interna II	Infekční	Alergolo- gické	Tuberkulózy a respirač- ních nemocí	Nervové	Psychia- trické	Nemoci z povolání
ČSSR	1988	79,3	16,1	0,6	4,0	0,0	3,3	3,7	2,0	0,3
	1987	79,3	16,0	0,7	4,0	0,0	3,3	3,6	2,0	0,3
ČSR	1988	81,8	18,2	—	4,2	0,1	3,2	3,8	1,6	0,3
	1987	81,9	18,2	—	4,2	0,1	3,2	3,7	1,6	0,2
SSR	1988	74,3	11,9	1,9	3,5	—	3,4	3,6	2,7	0,4
	1987	74,1	11,8	1,9	3,5	0,0	3,4	3,5	2,7	0,4
Hl. m. Praha	1988	83,9	19,1	—	5,8	0,1	2,0	4,7	3,5	0,4
Středočeský	—	80,7	20,9	—	4,0	—	2,5	2,7	—	—
Jihočeský	—	84,6	18,1	—	4,3	—	2,4	3,7	1,7	0,4
Západočeský	—	81,4	19,6	—	3,9	—	2,7	3,7	2,5	0,3
Severočeský	—	84,0	17,8	—	3,3	—	3,4	3,5	2,1	—
Východočeský	—	85,3	18,5	—	3,6	—	2,6	3,2	2,1	0,2
Jihomoravský	—	74,9	15,4	—	5,1	—	4,0	3,7	1,0	0,1
Severomoravský	—	82,8	18,2	—	3,5	0,3	4,1	4,4	0,9	0,3
Hl. m. SSR Bratislava	—	55,3	7,6	1,2	4,2	—	—	2,6	1,3	1,8
Západoslovenský	—	77,1	12,1	1,8	2,6	—	5,4	4,0	2,7	0,1
Středoslovenský	—	71,7	12,2	2,0	3,6	—	3,4	3,4	2,8	0,4
Východoslovenský	—	79,3	12,5	2,1	4,3	—	2,3	3,7	3,0	0,3

4. SÍŤ ZDRAVOTNICKÝCH ZAŘÍZENÍ

4.25 Lůžka v nemocnicích a porodnicích podle oddělení na 10 000 obyvatel

(k 31. 12.)

Pokračování

Území, kraj	Rok	Dětské	Ženské	z toho porodnická lůžka	Novoro- zenské ¹⁾	Chirurgické	Neuro- chirurgické	Anestezi- ologicko- resuscitační	Ortopedické	Urologické
ČSSR	1988	8,1	10,6	5,1	0,2	13,1	0,3	0,5	2,8	1,8
	1987	8,2	10,6	5,1	0,2	13,3	0,3	0,5	2,8	1,7
ČSR	1988	7,8	10,9	5,2	—	14,8	0,3	0,4	3,2	1,8
	1987	7,8	11,0	5,2	—	15,0	0,3	0,4	3,2	1,7
SSR	1988	8,9	10,0	5,1	0,7	9,9	0,2	0,7	2,2	1,7
	1987	8,9	9,8	5,1	0,6	9,9	0,2	0,6	2,1	1,7
Hl. m. Praha	1988	8,3	8,9	3,7	—	11,4	0,2	0,4	4,1	3,2
Středočeský		7,6	12,2	5,7	—	18,0	—	0,5	2,3	1,0
Jihočeský		10,4	12,2	5,2	—	15,6	0,2	0,3	3,3	1,2
Západočeský		8,4	10,4	5,0	—	13,9	0,3	0,5	3,4	1,3
Severočeský		8,7	11,5	5,6	—	16,7	0,2	0,4	3,0	1,8
Východočeský		8,0	11,6	5,7	—	17,2	0,8	0,1	3,2	2,2
Jihomoravský		5,9	10,5	4,8	—	12,8	0,2	0,4	3,3	1,3
Severomoravský		7,5	10,6	5,5	—	14,1	0,3	0,5	2,9	2,1
Hl. m. SSR	1988	6,0	7,9	3,1	—	5,9	1,5	0,8	2,1	2,2
Bratislava		8,8	10,3	5,2	0,5	10,3	—	0,7	2,5	1,6
Západoslovenský		8,7	9,7	5,1	0,9	10,9	—	0,5	1,8	1,6
Středoslovenský		9,9	10,4	5,6	0,9	9,6	0,4	0,8	2,1	1,8
Východoslovenský										

Dokončení

Území, kraj	Rok	Traumatolo- gické	Plastické chirurgie	Ušní, nosní, krční	Foniatrické	Oční	Stomatolo- gické	Kožní	Radio- terapeutické	Klinické onkologie	Geriatrické	Centrální a příjmové	Kardiolo- gické	Kardiovas- kulární chirurgie	Arytmie a kor. jednot.	Poplíná- nové
ČSSR	1988	0,3	0,3	2,9	0,1	2,5	0,3	2,8	1,1	0,1	0,4	0,0	0,0	0,1	0,0	0,1
	1987	0,3	0,3	2,9	0,1	2,6	0,3	2,8	1,1	0,1	0,3	0,0	0,0	0,1	0,0	0,1
ČSR	1988	—	0,3	3,0	0,1	2,8	0,3	2,8	1,1	0,1	0,1	0,0	—	—	—	—
	1987	—	0,3	3,0	0,1	2,8	0,3	2,8	1,1	0,1	0,0	0,0	—	—	—	—
SSR	1988	0,9	0,3	2,7	0,0	2,0	0,2	2,8	1,0	—	0,8	0,0	0,1	0,3	0,0	0,1
	1987	0,8	0,3	2,7	0,1	2,0	0,2	2,8	1,0	—	0,8	—	0,1	0,1	0,0	0,1
Hl. m. Praha	1988	—	1,5	2,8	0,2	2,3	0,6	2,5	0,4	0,5	—	0,1	—	—	—	—
Středočeský		—	—	3,3	—	2,7	—	2,5	0,6	—	—	—	—	—	—	—
Jihočeský		—	—	2,9	—	2,3	0,2	3,1	1,3	0,3	—	—	—	—	—	—
Západočeský		—	—	2,8	—	2,1	0,4	2,4	1,5	—	—	—	—	—	—	—
Severočeský		—	—	3,1	—	2,5	0,3	2,5	1,8	—	—	—	—	—	—	—
Východočeský		—	—	3,2	—	2,4	0,2	2,7	1,4	—	1,0	—	—	—	—	—
Jihomoravský		—	0,4	3,0	0,1	3,0	0,2	3,0	0,6	—	—	—	—	—	—	—
Severomoravský		—	0,4	2,7	0,2	4,0	0,4	3,0	1,6	—	—	—	—	—	—	—
Hl. m. SSR	1988	1,4	1,4	0,7	—	1,4	—	1,4	—	—	1,4	—	—	—	—	0,8
Bratislava		0,2	—	3,2	0,1	2,2	0,2	3,1	1,0	—	1,2	—	0,3	0,9	0,1	—
Západoslovenský		0,9	0,2	2,5	—	1,9	0,3	2,7	0,9	—	—	0,0	—	—	—	—
Středoslovenský		1,7	0,4	2,8	—	2,0	0,2	3,0	1,4	—	0,9	—	—	—	—	0,2
Východoslovenský																

¹⁾ Primariát

4. SÍŤ ZDRAVOTNICKÝCH ZAŘÍZENÍ

4.26 Lékařská místa v nemocnicích a porodnicích podle oddělení (k 31. 12.)

Území, kraj zařízení	Rok	Úhrn ¹⁾	Interní	Dialyzační stanice	Interna II	Infekční	Alergolo- gické	Tuberkulózy a respirač. nemocí	Nervové	Psychia- trické
ČSSR	1988	11 945,21	2 190,21	53,01	61,60	294,53	5,30	338,72	536,79	207,90
	1987	11 714,04	2 148,75	49,39	56,72	286,34	4,00	348,14	525,24	204,45
ČSR	1988	7 624,17	1 461,37	40,40	—	186,93	5,30	180,37	325,67	114,51
	1987	7 454,04	1 440,08	38,79	—	182,07	4,00	184,65	320,02	106,76
SSR	1988	4 321,04	728,84	12,61	61,60	107,60	—	158,35	211,12	93,39
	1987	4 260,00	708,67	10,60	56,72	104,27	—	163,49	205,22	97,69
Hl. m. Praha	1988	1 155,27	201,05	3,20	—	38,28	—	18,44	55,62	32,88
Středočeský		865,54	206,07	9,40	—	16,90	—	18,11	25,13	—
Jihočeský		502,78	95,49	3,25	—	10,21	—	9,41	18,45	9,01
Západočeský		621,28	140,35	3,04	—	12,02	—	14,53	29,90	11,53
Severočeský		851,81	157,52	3,97	—	19,74	—	24,75	34,66	14,01
Východočeský		804,45	146,10	3,62	—	15,90	—	16,81	30,12	17,69
Jihomoravský		1 437,45	239,94	5,91	—	45,40	—	40,30	58,10	18,00
Severomoravský		1 354,54	265,40	7,01	—	28,48	—	38,02	69,69	11,39
Ústředně spravovaná MZSV ČSR		31,05	9,45	1,00	—	—	—	—	4,00	—
Hl. m. SSR Bratislava		308,02	39,87	3,51	5,00	14,56	—	—	13,69	7,36
Západoslovenský	1 442,01	228,43	2,60	13,80	18,68	—	97,26	79,31	33,40	
Středoslovenský	1 276,09	232,17	2,50	18,80	32,96	—	35,36	61,17	29,14	
Východoslovenský	1 294,92	228,37	4,00	24,00	41,40	—	25,73	56,95	23,49	

I. pokračování

Území, kraj zařízení	Rok	Nemoc z povolání	Dětské	Ženské	Lůžka novorozenecká	Novorozenecké ²⁾	Chirurgické	Neurochirurgické	Anesteziologicko- resuscitační	Ortopedické	Urologické
ČSSR	1988	49,89	1 211,65	1 296,04	154,32	26,36	1 813,49	52,55	1 178,72	422,01	271,74
	1987	52,36	1 206,79	1 269,07	153,18	24,00	1 822,84	53,28	1 164,68	400,29	256,72
ČSR	1988	29,75	748,29	801,45	83,35	—	1 264,65	40,21	762,27	307,97	178,11
	1987	31,38	738,53	781,22	85,46	—	1 271,29	40,18	765,58	290,86	168,03
SSR	1988	20,14	463,36	494,59	70,97	26,36	548,84	12,34	416,45	114,04	93,63
	1987	20,98	468,26	487,85	67,72	24,00	551,55	13,10	399,10	109,43	88,69
Hl. m. Praha	1988	6,39	128,06	92,72	8,00	—	158,97	5,00	127,94	66,15	42,17
Středočeský		—	82,60	96,48	9,33	—	159,40	—	91,16	21,75	11,15
Jihočeský		3,00	62,67	59,15	3,50	—	90,78	2,00	44,92	19,89	10,05
Západočeský		3,58	62,33	67,46	6,74	—	99,33	6,00	64,02	23,88	10,74
Severočeský		—	86,76	96,12	8,96	—	163,58	2,97	85,39	31,70	19,40
Východočeský		2,00	74,27	86,76	11,33	—	156,66	9,70	76,74	35,75	22,67
Jihomoravský		3,68	127,92	163,49	17,51	—	200,91	7,24	128,38	60,94	26,15
Severomoravský		6,10	123,68	139,27	17,98	—	229,02	7,30	140,12	45,91	35,78
Ústředně spravovaná MZSV		5,00	—	—	—	—	6,00	—	3,60	2,00	—
Hl. m. SSR Bratislava		5,79	33,59	34,31	3,00	—	31,00	4,94	28,79	11,38	10,06
Západoslovenský	0,50	147,14	160,01	31,75	4,46	190,81	—	150,28	34,33	30,61	
Středoslovenský	7,30	146,48	149,14	16,47	11,90	177,17	—	128,88	32,09	24,04	
Východoslovenský	6,55	136,15	151,13	19,75	10,00	149,86	7,40	108,50	36,24	28,92	

¹⁾ Bez lékařských míst lůžkových oddělení společných vyšetřovacích a léčebných složek

²⁾ Primariát

4. SÍŤ ZDRAVOTNICKÝCH ZAŘÍZENÍ

4.26 Lékařská místa v nemocnicích a porodnicích podle oddělení (k 31. 12.)

2. pokračování

Území, kraj zařízení	Rok	Trauma- tologické	Plastické chirurgie	Ušní, nosní krční	Foniatriké	Óční	Stomatolo- gické	Kožní	Radio- terapeutické	Klinické onkologie	Geriatrické	
ČSSR	1988	60,69	58,71	405,60	5,00	375,33	61,80	308,27	148,80	9,93	43,89	
	1987	54,80	60,60	401,39	4,85	360,20	55,47	305,40	145,77	9,73	37,71	
ČSR	1988	—	36,86	254,29	2,95	256,24	39,46	173,87	95,22	9,93	9,47	
	1987	—	36,88	250,76	2,85	232,05	36,12	176,58	91,74	9,73	3,74	
SSR	1988	60,69	21,85	151,31	2,05	119,09	22,34	134,40	53,58	—	34,42	
	1987	54,80	23,72	150,63	2,00	128,15	19,35	128,82	54,03	—	33,97	
Hl. m. Praha Středočeský Jihočeský Západočeský Severočeský Východočeský Jihomoravský Severomoravský Ústředně spravovaná MZSV ČSR	1988	—	18,40	37,20	0,35	35,93	17,49	23,42	8,76	9,03	—	
		—	—	39,26	—	35,91	—	20,79	13,70	—	—	
		—	—	16,04	—	18,03	1,59	11,15	8,51	0,90	—	
		—	—	17,20	—	12,01	2,61	13,65	10,22	—	—	
		—	—	27,76	—	25,18	5,45	17,95	11,47	—	—	
		—	—	25,79	—	23,40	1,50	16,87	11,04	—	9,47	
		—	12,00	47,59	1,00	51,19	2,50	37,75	7,97	—	—	
		—	6,46	43,45	1,60	54,59	8,32	32,29	23,55	—	—	
		—	—	—	—	—	—	—	—	—	—	—
		—	—	—	—	—	—	—	—	—	—	—
Hl. m. SSR Bratislava Západoslovenský Středoslovenský Východoslovenský	10,59	10,00	7,60	—	9,60	—	8,17	—	—	—	6,67	
	2,70	—	50,96	—	2,05	38,54	9,36	41,78	13,28	—	11,69	
	13,00	4,50	43,05	—	—	35,54	6,50	42,74	14,75	—	—	
	34,40	7,35	49,70	—	—	35,41	6,48	41,71	25,55	—	16,06	

Dokončení

Území, kraj zařízení	Rok	Centrální a příjmové	Kardiolo- gické	Kardiovas- kulární chirurgie	Arytmie a koronární jednotky	Organizace zdravot- nictví ¹⁾	Centrální ope- rační sály a cen- trální sterilizace	Nové kapacity	Klinická farmakolo- gie	Populaci- nové
ČSSR	1988	6,88	10,36	17,65	6,00	129,10	4,91	114,47	—	12,99
	1987	5,88	10,27	19,65	6,00	127,16	3,12	68,00	1,30	10,50
ČSR	1988	4,38	—	—	—	92,52	3,91	114,47	—	—
	1987	4,38	—	—	—	89,19	3,12	68,00	—	—
SSR	1988	2,50	10,36	17,65	6,00	36,58	1,00	—	—	12,99
	1987	1,50	10,27	19,65	6,00	37,97	—	—	1,30	10,50
Hl. m. Praha Středočeský Jihočeský Západočeský Severočeský Východočeský Jihomoravský Severomoravský Ústředně spravovaná MZSV ČSR	1988	2,14	—	—	—	15,88	1,00	—	—	—
		—	—	—	—	8,40	—	—	—	—
		—	—	—	—	4,78	—	—	—	—
		—	—	—	—	10,14	—	—	—	—
		0,24	—	—	—	11,72	2,51	—	—	—
		—	—	—	—	10,26	—	—	—	—
		2,00	—	—	—	17,11	—	114,47	—	—
		—	—	—	—	14,23	0,40	—	—	—
		—	—	—	—	—	—	—	—	—
		—	—	—	—	—	—	—	—	—
Hl. m. SSR Bratislava Západoslovenský Středoslovenský Východoslovenský	—	—	—	—	—	2,05	1,00	—	—	5,49
	—	—	10,36	17,65	6,00	14,27	—	—	—	—
	2,50	—	—	—	—	7,94	—	—	—	—
	—	—	—	—	—	12,32	—	—	—	7,50

¹⁾ Bez společného řídicího aparátu ÚNZ, viz tabulka 4,29

4. SÍŤ ZDRAVOTNICKÝCH ZAŘÍZENÍ

4.27 Počet lékařských míst na 100 lůžek v nemocnicích a porodnicích podle oddělení
(k 31. 12.)

Území, kraj zařízení	Rok	Úhrnní ¹⁾	Interní	Interní II	Infekční	Alergolo- gické	Tuberkulózy a respirač- ních nemocí	Nervové	Psychia- trické	Nemocí z povolání
ČSSR	1988	9,77	8,72	6,15	4,74	8,55	6,63	9,21	6,79	10,66
	1987	9,60	8,59	5,55	4,61	6,45	6,77	9,29	6,68	11,95
ČSR	1988	9,09	7,74	—	4,29	8,55	5,48	8,34	6,93	10,86
	1987	8,89	7,65	—	4,18	6,45	5,55	8,40	6,46	12,86
SSR	1988	11,25	11,68	6,15	5,79	—	8,73	11,00	6,62	10,38
	1987	11,16	11,46	5,55	5,61	—	9,02	11,12	6,93	10,81
Hl. m. Praha	1988	11,50	8,71	—	5,47	8,00	7,62	9,78	7,75	14,52
Středočeský		9,56	8,78	—	3,76	—	6,49	8,24	—	—
Jihočeský		8,58	7,54	—	3,36	—	5,54	7,15	7,77	10,71
Západočeský		8,91	8,23	—	3,55	—	6,08	9,37	5,31	11,93
Severočeský		8,68	7,45	—	5,06	—	6,19	8,39	5,72	—
Východočeský		7,69	6,37	—	3,53	—	5,25	7,57	6,86	7,14
Jihomoravský		9,42	7,55	—	4,34	—	4,87	7,73	8,37	18,40
Severomoravský		8,39	7,41	—	4,18	8,65	4,66	8,12	6,44	10,17
Ústředně spravovaná MZSV ČSR		12,08	10,38	—	—	—	—	11,43	—	7,81
Hl. m. SSR										
Bratislava		13,25	12,08	10,00	8,04	—	—	12,01	13,14	7,33
Západoslovenský -		11,01	10,95	4,51	4,15	—	10,53	11,38	7,28	3,13
Středoslovenský		11,11	11,83	5,73	5,66	—	6,56	11,04	6,55	12,37
Východoslovenský		11,26	12,26	7,55	6,42	—	7,33	10,28	5,22	16,38

1. pokračování

Území, kraj zařízení	Rok	Dětské	Ženské	Lůžka novoro- zenecká ²⁾	Chirurgické	Neuro- chirurgické	Anestezio- logicko- resuscitační ³⁾	Ortopedické	Urologické	Traumato- logické
ČSSR	1988	9,54	7,85	2,63	8,85	12,85	153,28	9,50	9,86	12,16
	1987	9,49	7,67	2,56	8,79	13,03	155,91	9,10	9,56	11,68
ČSR	1988	9,31	7,11	1,93	8,28	14,06	186,83	9,32	9,60	—
	1987	9,20	6,87	1,96	8,20	14,05	192,84	8,80	9,38	—
SSR	1988	9,93	9,44	3,78	10,52	10,03	115,36	10,06	10,41	12,16
	1987	10,00	9,46	3,58	10,55	10,65	114,03	10,02	9,93	11,68
Hl. m. Praha	1988	12,77	8,61	2,40	11,49	25,00	284,31	13,31	10,98	—
Středočeský		9,72	7,07	1,82	7,89	—	172,00	8,56	10,23	—
Jihočeský		8,63	6,93	1,25	8,36	16,67	204,18	8,61	12,11	—
Západočeský		8,54	7,45	1,66	8,22	20,00	160,05	7,96	9,18	—
Severočeský		8,34	7,00	1,64	8,24	14,85	189,76	8,81	9,02	—
Východočeský		7,44	6,02	1,94	7,34	10,21	451,41	9,01	8,40	—
Jihomoravský		10,59	7,53	2,26	7,64	16,45	160,48	9,01	9,98	—
Severomoravský		8,36	6,70	2,05	8,22	11,23	137,37	8,03	8,60	—
Ústř. spravovaná MZSV ČSR		—	—	—	13,64	—	90,00	10,53	—	—
Hl. m. SSR										
Bratislava		12,92	10,03	3,75	12,06	7,48	77,81	12,64	10,48	17,08
Západoslovenský		9,69	8,99	3,84	10,74	—	121,19	7,95	10,93	9,00
Středoslovenský		10,42	9,58	3,71	10,11	—	167,38	10,80	9,28	8,78
Východoslovenský		9,20	9,69	3,79	10,49	12,98	88,21	11,50	10,95	13,28

¹⁾ Bez společných vyšetřovacích a léčebných složek

²⁾ Včetně primariátu

³⁾ Nápočet na LM na ARO s lůžkovou částí i bez lůžkové části

4. SÍTĚ ZDRAVOTNICKÝCH ZAŘÍZENÍ

4.27 Počet lékařských míst na 100 lůžek v nemocnicích a porodnicích podle oddělení
(k 31. 12.)

2. pokračování

Území, kraj zařízení	Rok	Plastičné chirurgie	Ušní, nosní, krční	Foniatrické	Oční	Stomato- logické	Kožní	Radio- terapeutické	Klinické onkologie
ČSSR	1988	11,56	9,03	4,72	9,44	14,54	7,13	8,71	12,73
	1987	11,84	8,89	4,58	9,06	13,05	7,02	8,49	12,47
ČSR	1988	10,44	8,24	3,47	8,75	12,98	6,11	8,12	12,73
	1987	10,45	8,16	3,35	7,94	11,88	6,15	7,77	12,47
SSR	1988	14,10	10,75	9,76	11,37	18,46	9,12	10,00	—
	1987	14,92	10,44	9,52	12,15	15,99	8,73	10,08	—
Hl. m. Praha	1988	9,84	10,78	1,17	12,83	24,29	7,60	18,25	15,05
Středočeský	—	—	10,50	—	11,97	—	7,29	20,15	—
Jihočeský	—	—	7,90	—	11,41	9,94	5,23	9,05	5,00
Západočeský	—	—	6,99	—	6,67	7,91	6,63	7,98	—
Severočeský	—	—	7,50	—	8,51	15,57	6,08	5,38	—
Východočeský	—	—	6,48	—	7,85	6,00	5,02	6,27	—
Jihomoravský	—	13,19	7,73	4,00	8,27	5,10	6,07	6,28	—
Severomoravský	—	8,61	8,14	5,33	6,84	11,24	5,55	7,41	—
Ústř. spravovaná MZSV ČSR	—	—	—	—	—	—	—	—	—
Hl. m. SSR	—	—	—	—	—	—	—	—	—
Bratislava	—	16,67	25,33	—	16,00	—	13,62	—	—
Západoslovenský	—	—	9,20	9,76	10,09	22,29	7,88	7,86	—
Středoslovenský	—	15,00	10,63	—	11,61	14,44	9,96	9,70	—
Východoslovenský	—	11,31	11,86	—	11,84	19,06	9,17	11,88	—

Dokončení

Území, kraj zařízení	Rok	Geriatrické	Centrální a příjmové	Kardio- logické	Kardio- vaskulární chirurgie	Arytmie a koronární jednotky	Poplé- ninové
ČSSR	1988	8,07	49,14	19,92	11,93	40,00	18,30
	1987	7,79	42,00	19,75	23,39	40,00	14,79
ČSR	1988	7,28	36,50	—	—	—	—
	1987	12,47	36,50	—	—	—	—
SSR	1988	8,31	125,00	19,92	11,93	40,00	18,30
	1987	7,48	75,00	19,75	23,39	40,00	14,79
Hl. m. Praha	1988	—	17,83	—	—	—	—
Středočeský	—	—	—	—	—	—	—
Jihočeský	—	—	—	—	—	—	—
Západočeský	—	—	—	—	—	—	—
Severočeský	—	—	—	—	—	—	—
Východočeský	—	7,28	—	—	—	—	—
Jihomoravský	—	—	—	—	—	—	—
Severomoravský	—	—	—	—	—	—	—
Ústředně spravovaná MZSV ČSR	—	—	—	—	—	—	—
Hl. m. SSR Bratislava	—	11,12	—	—	—	—	15,69
Západoslovenský	—	5,44	—	19,92	11,93	40,00	—
Středoslovenský	—	—	125,00	—	—	—	—
Východoslovenský	—	11,55	—	—	—	—	20,83

4. SÍŤ ZDRAVOTNICKÝCH ZAŘÍZENÍ

4.28 Lůžka v jednotkách intenzivní péče podle typů nemocnic a podle oborů*)

(k 31. 12. 1988)

Obor	Typ nemocnice				
	I.	II.	III.	závodní	celkem
ČSSR					
interní	262	543	365	55	1 225
infekční	—	4	67	—	71
tuberkulózy a respiračních nemocí	—	—	16	—	16
nervový	5	59	44	3	111
psychiatrický	—	—	28	—	28
dětský	10	169	232	—	411
ženský	2	33	97	—	132
chirurgický	139	291	255	—	685
neurochirurgický	—	—	31	—	31
anesteziologicko-resuscitační	—	20	6	—	26
novorozenecký	—	6	26	—	32
ortopedický	—	—	44	—	44
urologický	—	4	48	—	52
traumatologický	—	9	14	—	23
plastická chirurgie	—	—	16	—	16
ušní, nosní, krční	—	—	14	—	14
oční	—	—	—	—	—
stomatologický	—	—	1	—	1
kožní	—	—	3	—	3
radioterapeutický	—	11	—	—	11
geriatrický	—	—	3	—	3
centrální příjem	—	—	18	—	18
arytmie a koronární jednotka	—	—	15	—	15
popáleninové	—	7	—	—	7
interna II	—	10	—	—	10
Celkem	418	1 166	1 343	58	2 985

ČSR

interní	203	422	292	50	967
infekční	—	4	44	—	48
tuberkulózy a respiračních nemocí	—	—	8	—	8
nervový	5	29	7	—	41
psychiatrický	—	—	20	—	20
dětský	—	112	166	—	278
ženský	2	16	71	—	89
chirurgický	97	227	204	—	528
neurochirurgický	—	—	26	—	26
anesteziologicko-resuscitační	—	8	—	—	8
ortopedický	—	—	36	—	36
urologický	—	4	43	—	47
plastická chirurgie	—	—	16	—	16
ušní, nosní, krční	—	—	14	—	14
oční	—	—	—	—	—
stomatologický	—	—	1	—	1
Celkem	307	822	948	50	2 127

*) Lůžka jsou obsažena též v tab. 4.24

4. SÍŤ ZDRAVOTNICKÝCM ZAŘÍZENÍ

4.28 Lůžka v jednotkách intenzivní péče podle typů nemocnic a podle oborů (k 31. 12. 1988)

Dokončení

Obor	Typ nemocnice				
	I.	II.	III.	závodní	celkem
SSR					
interní	59	121	73	5	258
infekční	—	—	23	—	23
tuberkulózy a respiračních nemocí	—	—	8	—	8
nervový	—	30	37	3	70
psychiatrický	—	—	8	—	8
dětský	10	57	66	—	133
ženský	—	17	26	—	43
chirurgický	42	64	51	—	157
neurochirurgický	—	—	5	—	5
anesteziologicko-resuscitační	—	12	6	—	18
ortopedický	—	—	8	—	8
novorozenecký	—	6	26	—	32
urologický	—	—	5	—	5
traumatologický	—	9	14	—	23
oční	—	—	—	—	—
kožní	—	—	3	—	3
radioterapeutický	—	11	—	—	11
geriatrický	—	—	3	—	3
centrální příjem	—	—	18	—	18
arytmie a koronární jednotka	—	—	15	—	15
koronární jednotka (z interny)	—	—	—	—	—
popáleninové	—	7	—	—	7
interna II	—	10	—	—	10
Celkem	111	344	395	8	858

4.29 Lůžka a lékařská místa v jednotkách pro doléčování nemocných*)

(k 31. 12. 1988)

Obor	Typ nemocnice									
	I.		II.		III.		závodní		celkem	
	lůžka	lékařská místa	lůžka	lékařská místa	lůžka	lékařská místa	lůžka	lékařská místa	lůžka	lékařská místa
ČSSR=ČSR										
interní	402	11,94	236	7,73	52	2,95	71	1,24	761	23,86
tuberkulózy a resp. nemocí	20	0,44	30	1,00	30	—	—	—	80	1,44
dětský	—	—	—	—	—	—	—	—	—	—
ženský	14	0,33	—	—	—	—	—	—	14	0,33
chirurgický	61	1,46	—	—	—	—	27	0,50	88	1,96
rehabilitační	—	—	30	2,00	—	—	—	—	30	2,00
Celkem	497	14,17	296	10,73	82	2,95	98	1,74	973	29,59

*) Lůžka i lékařská místa jsou obsažena též v tab. 4.24 a 4.26

4. SÍŤ ZDRAVOTNICKÝCH ZAŘÍZENÍ

4.30 Lékařská místa pro organizaci zdravotnictví v ústavech národního zdraví spravovaných NV (k 31. 12.)

Území, kraj	Rok	Lékařská místa v oboru organizace zdravotnictví			
		celkem	v tom pro		
			nemocnice a porodnice	ambulantní zařízení	společný řídicí aparát ÚNZ
ČSSR	1988	770,04	129,10	148,71	492,23
	1987	747,63	127,16	145,32	475,15
ČSR	1988	548,14	92,52	102,36	353,26
	1987	536,15	89,19	98,95	348,01
SSR	1988	221,90	36,58	46,35	138,97
	1987	211,48	37,97	46,37	127,14
Hl. m. Praha	1988	79,96	15,88	17,08	47,00
Středočeský		65,38	8,40	12,86	44,12
Jihočeský		43,00	4,78	8,23	29,99
Západočeský		61,13	10,14	10,73	40,26
Severočeský		60,69	11,72	10,57	38,40
Východočeský		62,86	10,26	12,33	40,27
Jihomoravský		99,25	17,11	14,72	67,42
Severomoravský		75,87	14,23	15,84	45,80
Hl. m. SSR Bratislava		19,07	2,05	5,37	11,65
Západoslovenský		67,15	14,27	10,61	42,27
Středoslovenský	66,65	7,94	17,68	41,03	
Východoslovenský	69,03	12,32	12,69	44,02	

4.31 Jednotky lékárenské služby

(k 31. 12.)

Území, kraj	Rok	Lékařny celkem	Labora- toře pro kontrolu léčiv	Výdejny				Sběrná služba receptů
				léků		zdravot- nických potřeb	léčivých rostlin	
				vedené lékární- kem	vedené lékařem			
ČSSR	1988	1 350	12	282	1 177	60	8	18
	1987	1 338	13	288	1 158	56	8	18
ČSR	1988	911	8	192	990	32	6	16
	1987	900	8	203	975	31	6	16
SSR	1988	439	4	90	187	28	2	2
	1987	438	5	85	183	25	2	2
Hl. m. Praha	1988	106	1	14	—	13	1	4
Středočeský		95	1	41	157	5	—	3
Jihočeský		71	1	12	90	1	—	—
Západočeský		88	1	14	108	2	2	—
Severočeský		100	1	44	84	4	1	—
Východočeský		130	1	8	147	3	1	8
Jihomoravský		167	1	37	217	—	1	—
Severomoravský		154	1	22	187	4	—	1
Hl. m. SSR Bratislava		33	—	6	—	1	—	—
Západoslovenský		147	1	35	73	13	—	1
Středoslovenský	119	2	33	39	7	1	1	
Východoslovenský	140	1	16	75	7	1	—	

4. SÍŤ ZDRAVOTNICKÝCH ZAŘÍZENÍ

4.32 Auta záchranné a dopravní zdravotnické služby (zařízení spravovaná národními výbory; k 31. 12.)

Území, kraj	Rok	Sanitní auta				Osobní auta	
		celkem	v tom			pro návštěvní a lékařskou službu první pomoci	ostatní
			v dopravní zdravotnické službě vč. záchranné služby	v hygienické službě	v ostatních zařízeních		
ČSSR	1988	6 766	6 215	440	111	270	1 411
	1987	6 518	5 971	446	101	231	1 413
ČSR	1988	4 280	3 897	317	66	211	1 124
	1987	4 147	3 768	322	57	185	1 122
SSR	1988	2 486	2 318	123	45	59	287
	1987	2 371	2 203	124	44	46	291
Hl. m. Praha	1988	352	322	30	—	69	145
Středočeský		583	535	45	3	20	167
Jihočeský		341	320	14	7	8	108
Západočeský		532	493	39	—	33	128
Severočeský		505	466	35	4	29	121
Východočeský		605	556	39	10	25	121
Jihomoravský		759	679	65	15	9	141
Severomoravský		603	526	50	27	18	193
Hl. m. SSR							
Bratislava		101	96	5	—	21	36
Západoslovenský		856	794	37	25	6	61
Středoslovenský		761	712	34	15	21	85
Východoslovenský		768	716	47	5	11	105

Dokončení

Území, kraj	Rok	Speciální vozidla pro							
		odběr krve — transfúze	mobilní laboratoř	pojiždné zubní ambulatoř	rtg snímkování ze šířky	převážení nezralých dětí	převážení mrtvých	mobilní reusitační jednotky	mobilní koronární jednotky
ČSSR	1988	4	8	11	13	41	50	147	24
	1987	4	9	11	14	42	48	133	22
ČSR	1988	4	4	10	9	29	18	123	24
	1987	4	5	11	10	29	17	109	22
SSR	1988	—	4	1	4	12	32	24	—
	1987	—	4	—	4	13	31	24	—
Hl. m. Praha	1988	—	—	1	—	3	—	—	—
Středočeský		—	—	1	—	—	2	2	—
Jihočeský		1	—	2	—	3	1	33	—
Západočeský		—	—	1	2	4	2	—	—
Severočeský		—	—	—	—	3	2	—	—
Východočeský		—	—	—	—	5	5	2	—
Jihomoravský		1	3	2	1	5	5	62	—
Severomoravský		2	1	3	6	6	1	24	24
Hl. m. SSR									
Bratislava		—	—	—	—	2	5	20	—
Západoslovenský		—	—	1	1	3	5	—	—
Středoslovenský		—	2	1	1	4	10	—	—
Východoslovenský		—	2	—	2	3	12	4	—



5. ČINNOST ZDRAVOTNICKÝCH ZAŘÍZENÍ

5. ČINNOST ZDRAVOTNICKÝCH ZAŘÍZENÍ

5.1 Počet ošetření (vyšetření) a odpracovaných hodin lékaři (dentisty) v zařízeních ambulantní léčebně preventivní péče*) v roce 1988

	ČSSR	ČSR	SSR
Územní a závodní zařízení celkem			
Lékaři: odpracované hodiny celkem	57 766 389	38 640 881	19 125 508
z toho v zařízení	43 714 030	28 510 720	15 203 310
poskytnutá ošetření (vyšetření) celkem	232 981 238	155 887 573	77 093 665
Dentisté: odpracované hodiny celkem	191 368	150 016	41 352
poskytnutá ošetření (vyšetření)	451 790	373 417	78 373
I. Územní zařízení celkem			
Lékaři: odpracované hodiny celkem	46 591 583	31 279 443	15 312 140
z toho v zařízení	34 486 523	22 424 637	12 061 886
poskytnutá ošetření (vyšetření) celkem	183 321 152	123 221 978	60 099 174
z toho v návštěvní službě	5 327 122	3 837 590	1 489 532
Dentisté: odpracované hodiny	163 168	126 425	36 743
poskytnutá ošetření (vyšetření)	388 072	317 799	70 273
II. Závodní zařízení celkem			
Lékaři: odpracované hodiny celkem	11 174 806	7 361 438	3 813 368
z toho v zařízení	9 227 507	6 086 083	3 141 424
poskytnutá ošetření (vyšetření) celkem	49 660 086	32 665 595	16 994 491
Dentisté: odpracované hodiny	28 200	23 591	4 609
poskytnutá ošetření (vyšetření)	63 718	55 618	8 100
III. Územní obvodní lékaři¹⁾			
Odpracované hodiny celkem	8 126 937	5 734 369	2 392 568
z toho v zařízení	5 779 253	4 016 084	1 763 169
Poskytnutá ošetření (vyšetření) celkem	45 641 168	31 979 143	13 662 025
z toho v návštěvní službě	2 870 718	2 103 041	767 677
Návštěvy v bytě v % všech ošetření (vyšetření)	6,3	6,6	5,6
IV. Závodní obvodní lékaři²⁾			
Odpracované hodiny celkem	6 468 581	4 436 710	2 031 871
z toho v zařízení	5 325 400	3 704 111	1 621 289
Poskytnutá ošetření (vyšetření) celkem	36 236 970	24 397 731	11 839 239
Hodiny odpracované v zařízeních v % všech odpracovaných hodin	82,3	83,5	79,8

*) Včetně lékařské služby první pomoci

¹⁾ Údaje jsou obsaženy též pod I.

²⁾ Údaje jsou obsaženy též pod II.

5. ČINNOST ZDRAVOTNICKÝCH ZAŘÍZENÍ

5.1 Počet ošetření (vyšetření) a odpracovaných hodin lékaři (dentisty) v zařízeních ambulantní léčebně preventivní péče*) v roce 1988

Dokončení

	ČSSR	ČSR	SSR
	V. Lékařská služba první pomoci celkem (územní i závodní)¹⁾²⁾		
Lékaři: odpracované hodiny celkem	4 237 090	2 850 550	1 386 540
poskytnutá ošetření (vyšetření) celkem	6 674 795	4 023 513	2 651 282
z toho v návštěvní službě	1 358 192	944 919	413 273
	V. a) Lékařská služba první pomoci všeobecná		
Lékaři: odpracované hodiny celkem	3 230 216	2 239 221	990 995
poskytnutá ošetření (vyšetření) celkem	4 484 772	2 859 604	1 625 168
z toho v návštěvní službě	1 267 589	883 146	384 443
	V. b) Lékařská služba první pomoci dětská		
Lékaři: odpracované hodiny celkem	529 692	313 190	216 502
poskytnutá ošetření (vyšetření) celkem	1 337 006	629 595	707 411
z toho v návštěvní službě	89 572	60 742	28 830
	V. c) Lékařská služba první pomoci zubní		
Lékaři: odpracované hodiny celkem	471 765	292 722	179 043
poskytnutá ošetření (vyšetření) celkem	842 929	524 226	318 703
z toho v návštěvní službě	—	—	—
	VI. Pracovníci dozoru nad dodržováním léčebného režimu práce neschopnými		
Počet hodin odpracovaných pracovníky dozoru	936 699	696 296	240 403
Celkový počet provedených kontrol	1 583 494	1 266 723	316 771
Počet případů porušení léčebného režimu práce neschopnými (z celkového počtu provedených kontrol)	99 334	86 278	13 056

*) Včetně lékařské služby první pomoci

¹⁾ Údaje jsou obsaženy též pod I.

²⁾ Údaje jsou obsaženy též pod II.

5. ČINNOST ZDRAVOTNICKÝCH ZAŘÍZENÍ

5.2.1 Počet ošetření (vyšetření) za 1 hodinu odpracovanou lékařem v zařízení územním (zařízení spravovaná národními výbory)

Území, kraj	Rok	Oddělení (obor činnosti)									
		interní	tuberkulózy a respirač- ních nemocí	nervové	psy- chiatrické	nemocí z povolání	dětské	z toho: školsní zdra- votní služba	ženské	chirurgické	ortopedické
ČSSR	1988	3,6	5,4	2,9	2,8	2,2	7,5	9,4	5,6	5,2	5,0
	1987	3,6	5,3	3,0	2,9	2,3	7,5	10,7	5,6	5,2	5,1
ČSR	1988	3,6	5,3	2,8	2,8	2,2	7,5	11,2	5,8	5,1	5,1
	1987	3,6	5,2	2,9	2,8	2,2	7,6	11,4	5,9	5,2	5,2
SSR	1988	3,4	5,7	3,1	3,0	2,1	7,6	4,6	5,0	5,5	4,9
	1987	3,5	5,4	3,1	3,1	2,3	7,4	8,7	5,1	5,4	4,9
Hl. m. Praha	1988	3,6	5,4	2,3	3,2	2,0	6,9	10,1	5,6	5,1	4,0
Středočeský		3,8	5,0	2,7	2,1	2,8	7,0	9,7	5,0	4,9	5,6
Jihočeský		3,5	4,9	3,0	2,6	2,2	7,3	10,5	6,0	4,7	5,7
Západočeský		3,4	4,6	3,2	2,3	1,8	7,6	11,2	6,1	6,0	5,1
Severočeský		3,8	4,7	2,7	2,8	—	7,6	14,4	5,7	5,2	5,3
Východočeský		3,4	6,5	2,7	2,6	2,3	7,2	9,8	6,0	4,3	5,0
Jihomoravský		3,5	5,7	3,2	2,8	2,8	7,7	11,7	5,8	5,6	4,8
Severomoravský		3,6	4,9	3,3	2,9	2,5	8,1	12,1	6,5	4,9	5,9
Hl. m. SSR Bratislava	1988	2,1	4,8	2,7	3,9	—	7,1	7,2	4,3	3,5	4,9
Západoslovenský		3,4	6,4	3,3	2,8	1,5	7,1	8,9	5,0	5,4	4,9
Středoslovenský		3,5	5,7	3,1	2,9	1,8	8,1	11,8	5,2	6,7	4,7
Východoslovenský		3,6	4,6	3,1	3,1	3,0	7,7	10,6	5,0	5,1	5,1

Dokončení

Území, kraj	Rok	Oddělení (obor činnosti)								
		urologické	traumato- logické	ušní, nosní, krční	oční	kožní	radiotera- peutické	dorostové	všeobecné- ho lékař- ství	tělový- chovné lékařské
ČSSR	1988	3,7	6,5	5,5	6,0	6,3	4,3	6,6	7,4	1,9
	1987	3,7	6,5	5,4	5,9	6,3	4,0	6,5	7,4	2,0
ČSR	1988	3,9	—	5,2	5,9	6,2	4,8	6,8	7,4	1,9
	1987	3,8	—	5,2	5,9	6,2	4,4	6,6	7,4	2,0
SSR	1988	3,5	6,5	6,0	6,0	6,5	3,3	6,4	7,3	1,9
	1987	3,6	6,5	5,8	5,8	6,5	2,9	6,2	7,3	1,8
Hl. m. Praha	1988	4,1	—	4,3	5,2	5,1	5,0	6,7	6,1	2,0
Středočeský		3,4	—	4,7	6,7	6,5	4,8	6,2	7,4	1,6
Jihočeský		2,5	—	5,1	5,8	6,8	4,3	6,6	7,8	1,7
Západočeský		4,1	—	5,8	6,3	6,6	4,7	6,1	7,7	2,8
Severočeský		3,9	—	5,5	5,6	5,8	5,2	6,7	7,8	2,4
Východočeský		3,9	—	5,9	5,8	6,6	4,5	6,7	7,6	1,7
Jihomoravský		3,8	—	5,3	6,2	6,6	3,9	6,8	7,9	2,0
Severomoravský		4,2	—	5,7	6,3	6,6	5,5	7,5	7,3	1,5
Hl. m. SSR Bratislava	1988	4,1	2,9	5,2	5,9	5,8	2,2	—	7,1	2,1
Západoslovenský		3,2	7,4	5,6	5,9	6,2	3,6	6,3	7,6	1,8
Středoslovenský		4,0	7,1	6,9	6,1	7,0	5,5	6,3	7,5	1,7
Východoslovenský		3,2	6,5	5,8	6,1	6,4	2,2	6,4	6,9	2,4

5. ČINNOST ZDRAVOTNICKÝCH ZAŘÍZENÍ

5.2.2 Počet ošetření (vyšetření) za 1 hodinu odpracovanou lékařem v zařízení závodním (zařízení spravovaná národními výbory)

Území, kraj	Rok	Oddělení (obor činnosti)							
		interní	tuberkulózy a respirač- ních nemocí	nervové	psychi- atrické	nemoci z povolání	ženské	chirurgické	
ČSSR	1988	3,4	5,3	2,9	3,2	2,1	5,3	5,4	
	1987	3,5	5,5	3,1	3,2	2,2	5,5	5,4	
ČSR	1988	3,4	5,4	2,8	3,4	2,2	5,4	5,2	
	1987	3,4	5,5	3,0	3,4	2,2	5,5	5,1	
SSR	1988	3,6	4,5	3,2	2,8	2,0	5,2	5,7	
	1987	3,7	4,4	3,3	2,7	2,3	5,4	6,1	
Hl. m. Praha	1988	3,1	3,7	2,2	2,6	—	4,4	5,3	
Středočeský		2,6	6,1	2,8	2,3	—	4,8	5,7	
Jihočeský		2,1	—	2,5	—	—	5,5	—	
Západočeský		4,6	7,6	3,2	3,2	1,0	5,7	8,6	
Severočeský		2,5	—	2,8	3,1	—	5,9	2,4	
Východočeský		2,6	—	2,0	3,1	—	5,3	8,2	
Jihomoravský		3,9	7,3	3,5	3,2	3,1	5,6	5,9	
Severomoravský		3,3	5,2	3,2	4,8	2,6	5,8	4,7	
Hl. m. SSR		1988	2,8	—	3,2	2,9	2,3	6,5	5,8
Bratislava			2,8	—	3,2	2,9	2,3	6,5	5,8
Západoslavenský	4,5		—	2,5	2,4	—	4,4	3,6	
Středoslavenský	4,2		—	3,6	2,8	1,7	5,7	7,5	
Východoslavenský	3,6	4,5	3,4	2,5	—	4,8	4,9		

Dokončení

Území, kraj	Rok	Oddělení (obor činnosti)					
		ortopedické	ušní, nosní, krční	oční	kožní	dětské	všeobecné- ho lékařství
ČSSR	1988	4,8	5,2	6,1	6,4	7,1	6,8
	1987	5,1	5,6	6,2	6,2	6,8	6,8
ČSR	1988	4,9	5,2	6,1	6,1	7,4	6,6
	1987	5,5	5,5	6,1	6,1	7,1	6,6
SSR	1988	4,7	5,2	6,1	6,9	6,8	7,3
	1987	4,5	5,9	6,4	6,4	6,5	7,3
Hl. m. Praha	1988	3,3	4,0	4,6	5,4	7,6	5,6
Středočeský		5,1	7,1	5,9	6,0	5,3	6,0
Jihočeský		3,8	6,8	5,8	4,9	6,3	6,8
Západočeský		9,0	5,7	6,9	8,9	5,8	6,7
Severočeský		—	5,0	5,0	4,5	8,1	6,6
Východočeský		4,7	5,7	6,8	8,2	6,7	6,9
Jihomoravský		5,4	5,2	6,3	6,0	7,0	7,3
Severomoravský		5,3	5,5	7,0	6,4	7,6	6,7
Hl. m. SSR Bratislava		4,2	4,9	6,3	6,0	6,9	6,8
Západoslavenský		—	4,9	4,0	5,4	6,1	7,5
Středoslavenský	5,7	6,2	6,7	7,5	7,0	7,3	
Východoslavenský	5,3	5,1	6,3	8,9	6,9	7,4	

5. ČINNOST ZDRAVOTNICKÝCH ZAŘÍZENÍ

5.3.1 Počet odpracovaných hodin lékaři v územním a závodním zařízení ambulantní péče na 100 obyvatel (zařízení spravovaná národními výbory)

Území, kraj	Rok	Oddělení (obor činnosti)							
		interní	tuberkulózy a respirační nemoci	nervové	psychiatrické	dětské vě. (SZS)	ženské(í)	chirurgické	ortopedické
ČSSR	1988	15,3	3,8	5,1	5,3	150,4	26,9	9,8	4,0
	1987	16,0	3,8	5,0	5,1	145,9	26,5	9,8	3,9
ČSR	1988	16,3	3,5	5,1	5,5	147,3	25,7	10,6	4,1
	1987	16,5	3,6	5,0	5,4	143,4	25,6	10,5	4,0
SSR	1988	13,3	4,4	5,0	4,7	155,6	29,3	8,2	3,6
	1987	14,9	4,4	5,0	4,5	150,2	28,5	8,4	3,6
Hl. m. Praha	1988	25,0	3,5	9,8	9,9	192,1	35,6	16,3	6,3
Středočeský		15,4	2,8	4,8	5,4	158,6	22,3	11,2	3,3
Jihočeský		14,4	2,8	3,7	4,9	135,2	26,1	10,6	3,5
Západočeský		16,9	4,3	4,3	5,8	138,5	23,5	9,8	4,1
Severočeský		12,2	3,0	4,4	4,7	148,4	24,3	9,5	3,7
Východočeský		14,0	3,6	4,1	4,8	139,8	23,7	12,3	3,9
Jihomoravský		16,7	3,5	4,4	5,0	138,8	26,1	7,8	4,2
Severomoravský		15,6	3,8	5,0	4,5	137,0	23,7	9,9	4,0
Hl. m. SSR Bratislava		11,6	2,6	5,4	8,4	179,5	34,7	12,2	3,8
Západoslovenský		14,1	5,5	5,3	4,6	167,9	30,6	8,2	3,4
Středoslovenský	12,5	4,2	4,8	4,6	144,3	27,2	7,5	3,3	
Východoslovenský	13,6	3,9	4,7	3,9	147,5	28,5	7,8	3,9	

Dokončení

Území, kraj	Rok	Oddělení (obor činnosti)						
		urologické	ušní, nosní, krční	oční	kožní	radioterapeutické	dorostové(í)	všebecné- ho lékařství
ČSSR	1988	2,2	5,7	6,3	4,6	1,0	83,1	70,6
	1987	2,1	5,7	6,2	4,5	0,9	83,3	70,1
ČSR	1988	2,1	5,8	6,7	4,7	1,0	76,5	73,7
	1987	2,1	5,8	6,7	4,7	1,0	77,1	73,3
SSR	1988	2,4	5,6	5,4	4,3	0,9	94,3	64,5
	1987	2,3	5,6	5,4	4,2	0,9	93,8	64,0
Hl. m. Praha	1988	4,1	10,9	10,8	8,4	1,4	115,7	87,3
Středočeský		1,3	5,4	5,8	4,3	1,2	84,6	74,2
Jihočeský		1,7	4,4	5,2	4,2	1,9	93,6	65,9
Západočeský		1,6	4,9	6,5	4,2	1,2	64,0	71,4
Severočeský		1,6	4,2	5,4	4,2	0,8	69,9	70,2
Východočeský		1,9	4,9	6,2	3,9	0,7	50,5	71,7
Jihomoravský		1,9	5,1	6,6	4,3	0,6	50,1	71,5
Severomoravský		2,0	6,0	6,7	4,5	0,8	91,1	74,4
Hl. m. SSR Bratislava		2,1	6,2	6,7	5,1	1,4	80,4	74,9
Západoslovenský		2,6	5,2	4,9	4,5	0,5	95,6	61,9
Středoslovenský	2,1	5,6	5,6	4,3	0,7	99,1	65,7	
Východoslovenský	2,7	5,8	5,2	3,9	1,4	96,0	63,1	

¹⁾ Ukazatele napočítány na oddělení: dětském na počet evid. dětí, ženském na počet žen, dorostovém na počet evid. dorostu

5. ČINNOST ZDRAVOTNICKÝCH ZAŘÍZENÍ

5.3.2 Počet ošetření (vyšetření) provedených lékařem v územním a závodním zařízení ambulantní péče na 100 obyvatel (zařízení spravovaná národními výbory)

Území, kraj	Rok	Oddělení (obor činnosti)							
		interní	tuberkulózy a respirač- ních nemocí	nervové	psychi- atriké	dětské vč. SZS)	ženských	chirurgické	ortopedické
ČSSR	1988	54,3	20,6	14,9	15,0	1 129,3	148,5	51,0	19,9
	1987	56,7	20,2	14,8	14,8	1 095,5	148,6	51,7	19,9
ČSR	1988	58,5	18,3	14,5	15,4	1 101,8	148,4	53,9	21,1
	1987	58,8	18,4	14,5	15,2	1 087,0	149,7	54,5	21,0
SSR	1988	45,9	25,0	15,7	14,3	1 176,0	148,6	45,2	17,4
	1987	52,7	23,8	15,5	14,0	1 109,9	146,9	46,3	17,8
Hl. m. Praha	1988	89,5	18,6	22,2	31,2	1 331,5	194,3	83,5	25,3
Středočeský		57,8	13,9	12,8	11,6	1 104,6	111,4	55,8	18,3
Jihočeský		50,8	13,7	10,9	12,7	987,0	154,0	49,3	20,0
Západočeský		59,2	20,1	13,6	13,7	1 051,9	141,9	59,1	22,0
Severočeský		46,0	14,2	11,8	13,1	1 134,5	138,5	48,7	19,5
Východočeský		48,1	23,1	11,3	12,6	1 003,2	139,6	54,0	19,5
Jihomoravský		59,3	20,2	13,9	14,3	1 067,4	150,3	43,3	20,0
Severomoravský		55,5	18,8	16,5	13,9	1 109,3	150,9	48,4	23,4
Hl. m. SSR Bratislava		28,0	12,3	15,6	30,2	1 272,7	183,6	51,4	17,5
Západoslovenský		49,4	35,2	17,2	12,9	1 196,7	150,2	43,8	16,7
Středoslovenský	44,3	24,0	15,2	13,5	1 165,8	144,5	50,4	15,6	
Východoslovenský	48,7	18,0	14,5	12,1	1 137,4	140,6	39,4	20,0	

Dokončení

Území, kraj	Rok	Oddělení (obor činnosti)						
		urologické	ušní, nosní, krční	oční	kožní	radioter- apeutické	dorostové)	všeobecné- ho lékařství
ČSSR	1988	8,2	31,2	37,5	28,9	4,1	558,3	503,2
	1987	8,1	30,9	37,0	28,3	3,7	544,6	500,4
ČSR	1988	8,0	30,2	40,1	29,3	4,7	526,4	519,5
	1987	7,9	30,1	39,8	28,9	4,3	516,3	517,0
SSR	1988	8,4	33,2	32,4	28,1	2,9	612,8	471,1
	1987	8,3	32,6	31,5	27,1	2,6	591,5	471,5
Hl. m. Praha	1988	16,9	47,0	55,3	42,7	6,8	820,1	514,8
Středočeský		4,5	26,1	38,6	27,4	5,9	518,7	506,1
Jihočeský		4,2	22,8	30,3	28,4	8,2	612,6	491,5
Západočeský		6,7	28,4	41,0	28,1	5,5	389,2	516,9
Severočeský		6,2	23,2	29,9	24,3	4,2	473,0	505,0
Východočeský		7,6	28,7	36,1	25,6	3,2	339,9	526,1
Jihomoravský		7,2	27,1	40,7	28,5	2,5	338,8	545,6
Severomoravský		8,8	34,0	42,6	29,5	4,5	688,0	518,5
Hl. m. SSR Bratislava		9,3	31,3	40,7	30,1	2,9	558,7	518,1
Západoslovenský		8,4	29,3	28,8	27,6	1,7	601,4	466,1
Středoslovenský	8,2	38,0	34,2	30,2	4,0	639,4	483,3	
Východoslovenský	8,5	33,2	32,2	25,7	3,2	626,2	450,0	

1) Ukazatelé napočítány na oddělení: dětském na počet evid. dětí, ženském na počet žen, dorostovém na počet evid. dorostu

5. ČINNOST ZDRAVOTNICKÝCH ZAŘÍZENÍ

5.4 Činnost psychiatrických oddělení poliklinik a ordinací AT (zařízení spravovaná národními výbory)

Území, kraj	Rok	Psychiatrická oddělení poliklinik (vč. ordinací AT ¹⁾)			
		počet vyšetření			počet hodin odpracovaných lékaři celkem
		celkem	z toho prvních	z nich u dětí	
ČSSR	1988	2 355 077	459 543	61 394	1 000 961
	1987	2 315 620	468 408	64 550	982 170
ČSR	1988	1 599 916	332 731	45 371	693 889
	1987	1 578 163	330 167	46 715	684 313
SSR	1988	755 161	126 812	16 023	307 072
	1987	737 457	138 241	17 835	297 857
Hl. m. Praha	1988	369 770	45 508	7 550	154 863
Středočeský		133 640	33 748	4 949	70 821
Jihočeský		90 074	18 259	3 289	42 522
Západočeský		120 937	27 535	2 971	59 208
Severočeský		156 716	32 073	4 920	66 772
Východočeský		156 571	43 600	4 938	66 791
Jihomoravský		295 546	74 183	9 368	119 222
Severomoravský		276 662	57 825	7 386	113 690
Hl. m. SSR Bratislava		132 406	11 877	1 627	48 225
Západoslovenský		223 221	36 477	4 468	93 935
Středoslovenský		219 989	39 232	5 999	89 963
Východoslovenský		179 545	39 226	3 929	74 949

Dokončení

Území, kraj	Rok	Ordinace AT ¹⁾				Počet prvních vyšetření pacientů ve sledovaném období pro dg	
		počet			vyšetření celkem	303, 305,0	304, 305,1—9
		ordinací a poraden	lékařských míst	odpracovaných hodin lékaři			
ČSSR	1988	247	68,30	120 495	606 884	73 597	5 935
	1987	246	66,55	113 303	579 179	74 747	6 950
ČSR	1988	180	49,27	84 003	386 890	52 342	4 517
	1987	178	48,15	82 993	375 640	51 313	5 296
SSR	1988	67	19,03	36 492	219 994	21 255	1 418
	1987	68	18,40	30 310	203 539	23 434	1 654
Hl. m. Praha	1988	15	8,81	14 964	106 237	6 965	483
Středočeský		20	5,98	9 481	36 300	3 560	385
Jihočeský		14	3,16	4 923	21 131	2 713	276
Západočeský		20	4,19	7 180	23 581	4 790	355
Severočeský		19	4,18	6 088	35 644	3 620	1 097
Východočeský		22	2,91	5 361	29 937	3 919	314
Jihomoravský		36	9,64	18 009	59 565	15 437	703
Severomoravský		34	10,40	17 997	74 495	11 338	904
Hl. m. SSR Bratislava		1	4,00	7 414	54 080	820	235
Západoslovenský		23	5,80	10 483	49 364	5 355	479
Středoslovenský		24	5,20	10 394	67 794	7 885	205
Východoslovenský		19	4,03	8 201	48 756	7 195	499

¹⁾ V ČSR ordinace AT, v SSR protialkoholní poradny

5. ČINNOST ZDRAVOTNICKÝCH ZAŘÍZENÍ

5.5 Činnost ambulantních zařízení pro péči o dítě (rok 1988)

	ČSSR	ČSR	SSR
Lékařská vyšetření (ošetření) celkem	32 552 233	18 928 327	13 623 906
z toho: preventivní	5 669 619	3 680 707	1 988 912
léčebná	24 334 905	14 063 183	10 271 722
z toho: vyšetření (ošetření) kojenců celkem	4 914 279	2 866 498	2 047 781
v tom: preventivní	2 770 790	1 884 582	886 208
léčebná	2 065 728	981 916	1 083 812
Návštěvy u dětí v rodinách vykonané:			
lékaři celkem	889 508	656 724	232 784
dětskými sestrami celkem	2 419 825	1 218 921	1 200 904
z toho u kojenců	1 700 126	802 189	897 937
ženskými sestrami			
Odpracované hodiny:			
lékaři celkem	5 683 885	3 543 072	2 140 813
z toho v ordinaci: péče preventivní	857 023	593 930	263 093
péče léčebná	3 001 206	1 776 677	1 224 529
dětskými sestrami celkem	10 336 349	6 452 942	3 883 407
z toho v ordinaci	6 648 101	4 046 416	2 601 685

5.6 Ukazatelé činnosti ambulantních zařízení pro péči o dítě

Území, kraj	Rok	Průměrný počet						
		preventivních vyšetření			léčebných vyšetření			
		na 100 dětí ¹⁾ ve věku						
		do 1 roku	1 až 5 letých	celkem	do 1 roku	1 až 5 letých	6 až 14 letých	celkem
ČSSR	1988	1 279	217	404	954	927	512	676
	1987	1 316	217	383	956	919	497	663
ČSR	1988	1 425	253	436	742	872	484	621
	1987	1 454	246	431	751	866	469	609
SSR	1988	1 051	165	298	1 285	1 007	565	768
	1987	1 104	174	312	1 272	997	548	756
Hl. m. Praha	1988	1 631	338	579	770	953	525	662
Středočeský		1 486	282	468	727	809	446	577
Jihočeský		1 409	191	385	785	855	466	607
Západočeský		1 461	390	562	716	893	438	595
Severočeský		1 515	211	418	794	956	496	656
Východočeský		1 216	184	348	680	867	462	603
Jihomoravský		1 398	219	399	768	866	527	648
Severomoravský		1 383	234	417	716	823	465	598
Hl. m. SSR								
Bratislava		1 121	158	290	1 123	1 094	515	749
Západoslovenský		1 137	177	319	1 276	999	583	770
Středoslovenský		1 118	179	321	1 180	976	554	745
Východoslovenský		891	142	258	1 432	1 024	572	796

¹⁾ V evidenci dětských oddělení poliklinik a dětských poraden

5. ČINNOST ZDRAVOTNICKÝCH ZAŘÍZENÍ

5.7 Činnost školní zdravotní služby ve školním roce 1987/1988

Školní zdravotní služba byla prováděna v 18 555 školách, z toho 11 555 školách mateřských

	ČSSR	ČSR	SSR
Počet lékařských míst lékařů provádějících ŠZS	655,50	424,41	231,09
Lékaři odpracovali hodin celkem	1 029 097	752 790	276 307
v tom: při preventivních vyšetřeních	573 651	381 956	191 695
v dispenzární péči		123 413	×
na ostatních úkolech ŠZS	313 268	247 421	65 847
Školní dětské sestry odpracovaly hodin celkem	1 419 702	984 619	435 083
v tom: při spolupráci s lékařem	846 678	559 397	287 281
na ostatních úkolech ŠZS	573 024	425 222	147 802
Počet ošetření (vyšetření) poskytnutých v dispenzární péči o chronicky nemocné, vadné a ohrožené	.	617 212	×
Počet ošetření (vyšetření) příležitostných	.	2 558 726	×
Počet vyšetření lékařem z důvodů epidemiologických	.	292 588	×
Počet dispenzarizovaných dětí v ŠZS	.	354 140	×

5.8 Ukazatelé činnosti školní zdravotní služby

Území, kraj	Školní rok	Procento dětí systematicky vyšetřených z celkového počtu zapsaných dětí na školách		Počet dětí připadajících	
		mateřských	ZŠ	na 1 lékařské místo	na 1 školní dětskou sestru ¹⁾
ČSSR	1987/88	79,9	88,2	4 269	4 021
	1986/87	98,1	95,3	4 278	3 968
ČSR	1987/88	74,6	87,5	4 233	3 723
	1986/87	98,1	94,4	4 241	3 724
SSR	1987/88	88,8	89,5	4 334	4 696
	1986/87	98,0	97,2	4 347	4 512
Hl. m. Praha	1987/88	50,0	81,7	2 849	2 622
Středočeský		102,9	99,0	4 238	3 469
Jihočeský		60,7	67,4	6 111	4 783
Západočeský		94,2	78,7	5 464	4 180
Severočeský		91,5	94,1	4 689	4 365
Východočeský		10,2	67,6	4 778	3 964
Jihomoravský		84,5	91,8	3 900	3 960
Severomoravský		85,9	99,5	4 261	3 535
Hl. m. SSR Bratislava		97,0	89,5	3 549	3 986
Západoslovenský		86,7	89,5	4 271	4 748
Středoslovenský		79,7	81,3	4 459	4 474
Východoslovenský		97,6	97,8	4 548	5 143

1) Přepočteno podle odpracovaných hodin

5. ČINNOST ZDRAVOTNICKÝCH ZAŘÍZENÍ

5.9 Činnost ambulantních zařízení pro péči o ženu (mimo zařízení KÚNZ) (zařízení spravovaná národními výbory, rok 1988)

	ČSSR	ČSR	SSR
Nově přijaté těhotné ženy celkem	229 903	142 704	87 199
z toho do ukončení 12. týdne těhotenství	220 845	138 929	81 916
Lékařská ošetření (vyšetření) celkem	11 503 206	7 579 234	3 923 972
v tom: těhotných	2 760 228	1 697 734	1 062 494
gynekologická: preventivní			
— depistáž	.	×	579 007
— dispenzarizace	.	×	255 604
ostatní	.	×	2 026 867
Počet prvně zjištěných ca rodidel	4 968	3 551	1 417
Počet nově zjištěných prekanceróz děložního čípku (histologicky ověřených)	2 590	745	1 845
Návštěvy v rodinách provedené ženskými sestrami	1 178 600	625 454	553 146
z toho: u těhotných	391 073	179 765	211 308
u žen a novorozenců do 6 týdnů po porodu	625 491	367 777	257 714

5.10 Ukazatelé činnosti ambulantních zařízení pro péči o ženu (zařízení spravovaná národními výbory)

Území, kraj	Rok	Z nově přijatých těhotných bylo do ukončení 12. týdne těhotenství (v %)	Počet lékařských vyšetření těhotných na 1 nově přijatou těhotnou	Procento preventivních prohlídek z počtu gynekologických prohlídek	Návštěvy ženských sester u žen a novorozenců do 6 týdnů po porodu v % všech návštěv	Počet návštěv v rodinách provedených ženskými sestrami u těhotných na 1 nově přijatou těhotnou
ČSSR	1988	95,1	11,9	.	53,1	1,7
	1987	97,5	11,7	34,7	53,4	1,7
ČSR	1988	97,4	11,9	×	58,8	1,3
	1987	98,2	11,5	37,5	59,4	1,3
SSR	1988	93,5	12,1	29,1	46,5	2,4
	1987	96,5	11,9	28,6	46,4	2,3
Hl. m. Praha	1988	94,0	10,6	×	42,5	1,2
Středočeský		96,8	12,3	×	59,6	1,0
Jihočeský		98,8	12,8	×	66,4	1,3
Západočeský		98,2	12,6	×	69,7	1,2
Severočeský		97,3	11,2	×	69,9	0,9
Východočeský		98,4	12,9	×	60,4	1,6
Jihomoravský		97,0	12,0	×	54,5	1,1
Severomoravský		98,3	11,7	×	53,7	1,6
Hl. m. SSR Bratislava		79,3	10,7	34,5	35,3	0,3
Západoslovenský	92,8	12,7	24,9	44,9	2,7	
Středoslovenský	96,3	11,7	31,2	51,4	2,1	
Východoslovenský	97,0	12,4	30,0	44,8	3,0	

5. ČINNOST ZDRAVOTNICKÝCH ZAŘÍZENÍ

5.11 Péče o chrup — činnost zubních lékařů a dentistů (zařízení územní a závodní spravovaná národními výbory)

Území, kraj	Rok	Odpracované hodiny zubními lékaři a dentisty		Počet hodin odpracova- ných lékaři a dentisty v zařízeních v % všech hodin	Ošetření (vyšetření)		Počet ošetření (vyšetření) na 1 hodinu odpracova- nou lékařem a dentistou v zařízení
		celkem	z toho v zařízení		dospělých včetně dorostu	děti	
ČSSR	1988	14 078 974	11 519 959	81,8	23 642 529	8 968 524	2,8
	1987	14 008 061	11 598 320	82,8	23 494 741	9 091 613	2,8
ČSR	1988	9 467 459	7 711 188	81,5	16 860 986	5 916 107	3,0
	1987	9 485 135	7 737 621	81,6	16 753 934	5 996 922	2,9
SSR	1988	4 611 515	3 808 771	82,5	6 781 543	3 052 417	2,5
	1987	4 522 926	3 860 699	85,4	6 740 807	3 094 691	2,5
Hl. m. Praha	1988	1 441 211	1 166 560	80,9	2 448 829	722 389	2,7
Středočeský		866 464	707 613	81,7	1 692 936	536 761	3,2
Jihočeský		618 447	515 729	83,4	1 012 153	398 006	2,7
Západočeský		772 351	616 403	79,8	1 386 239	557 703	3,2
Severočeský		980 135	814 007	83,1	1 690 757	625 526	2,9
Východočeský		1 015 564	871 718	85,8	2 049 004	660 946	3,1
Jihomoravský		1 978 313	1 604 552	81,1	3 465 881	1 216 601	2,9
Severomoravský		1 794 974	1 414 606	78,8	3 115 187	1 198 175	3,1
Hl. m. SSR Bratislava		444 015	394 177	88,7	731 023	290 206	2,5
Západoslovenský		1 503 477	1 215 169	80,8	2 194 232	1 047 908	2,6
Středoslovenský		1 279 918	1 001 561	78,2	1 810 824	819 106	2,6
Východoslovenský		1 384 105	1 197 864	86,5	2 045 464	895 197	2,4

5.12 Ukazatelé péče o chrup (zařízení spravovaná národními výbory)

Území, kraj	Rok	Na 1 lékařské (dentistické) místo	Na 1 skutečný odpracovaný hodinu lékařem (dentistou) v zařízení	Počet					Počet výkonů (celkem) na 1 hodinu odpracova- nou lékařem (dentistou) v zařízení
				nových pacientů	ošetření vč. preventivních prohlídek	výkonů			
						celkem	z toho		
							extrakcí	protetic- kých náhrad	
ČSSR	1988	1 963	1,4	40	209	200	24	10	2,7
	1987	1 963	1,3	40	209	201	24	10	2,7
ČSR	1988	1 910	1,3	40	220	192	25	10	2,6
	1987	1 921	1,3	40	220	193	25	10	2,6
SSR	1988	2 077	1,4	41	187	215	21	9	2,9
	1987	2 050	1,4	41	188	216	21	9	2,9
Hl. m. Praha	1988	1 450	1,0	45	262	200	24	11	2,1
Středočeský		2 208	1,6	33	198	170	24	9	2,7
Jihočeský		1 937	1,4	39	202	191	22	12	2,6
Západočeský		1 939	1,4	39	224	174	23	9	2,5
Severočeský		2 177	1,5	36	195	153	23	10	2,2
Východočeský		2 071	1,4	42	218	202	26	10	2,9
Jihomoravský		1 846	1,3	45	227	226	27	12	2,9
Severomoravský		1 951	1,4	37	219	189	27	9	2,6
Hl. m. SSR Bratislava		1 743	1,1	60	236	339	15	9	3,7
Západoslovenský		2 113	1,4	34	188	200	23	8	2,8
Středoslovenský		2 311	1,6	37	164	193	23	8	3,1
Východoslovenský		1 934	1,2	47	197	220	19	10	2,7

5. ČINNOST ZDRAVOTNICKÝCH ZAŘÍZENÍ

5.13 Ukazatele činnosti zubních laboratoří (zařízení spravovaná národními výbory)

Území, kraj	Rok	Na 1 pracovní místo zubního laboranta připadá protetic- kých výrobků	Počet odpracova- ných hodin labo- ranty na 1 pro- tetický výrobek	Na 100 snímacích náhrad připadá můstků	Na 100 prací z drahých kovů připadá prací z náhradních kovů
ČSSR	1988	617	2,7	27,5	199,1
	1987	605	2,8	27,2	193,1
ČSR	1988	632	2,6	25,0	212,0
	1987	621	2,7	25,0	203,0
SSR	1988	583	2,9	34,4	174,8
	1987	566	3,1	33,0	174,4
Hl. m. Praha	1988	565	2,8	19,7	99,3
Středočeský		623	2,7	23,6	235,0
Jihočeský		767	2,2	33,3	304,4
Západočeský		658	2,6	38,0	248,2
Severočeský		563	3,1	25,0	233,3
Východočeský		664	2,5	25,0	435,1
Jihomoravský		665	2,6	22,6	216,4
Severomoravský		623	2,6	23,0	173,4
Hl. m. SSR Bratislava		542	2,8	31,6	111,6
Západoslovenský		576	3,1	32,6	179,9
Středoslovenský		592	2,9	36,5	217,5
Východoslovenský		592	2,8	35,2	151,1

5. ČINNOST ZDRAVOTNICKÝCH ZAŘÍZENÍ

5.14.1 Činnost tělovýchovně lékařských oddělení

Území, kraj	Rok	Počet vyšetření (ošetření) při			Počet hodin odpracovaných celkem	
		prohlídkách, vyšetřeních (ošetřeních) a konsiliárních vyšetřeních	tělovýchovně lékařském sledování	zdravotnickém zajištění sportovních podniků a výcvikových táborů v ČSSR a v zahraničí	lékaři	zdravotními sestrami
ČSSR	1988	471 390	120 395	53 989	403 160	447 529
	1987	461 489	107 742	45 366	390 262	438 125
ČSR	1988	321 686	35 426	31 142	266 802	297 357
	1987	322 062	36 705	30 501	257 736	290 427
SSR	1988	149 704	84 969	22 847	136 358	150 172
	1987	139 427	71 037	14 865	132 526	147 698
Hl. m. Praha Středočeský Jihočeský Západočeský Severočeský Východočeský Jihomoravský Severomoravský	1988	44 614	4 430	1 600	37 177	42 373
		27 397	1 021	1 688	26 821	29 928
		24 040	5 092	2 349	25 084	22 680
		36 826	6 441	6 168	23 177	26 971
		47 315	6 300	6 610	34 596	36 542
		31 008	3 746	2 659	25 617	27 193
		66 637	7 363	7 813	57 816	68 496
		43 849	1 033	2 255	36 514	43 174
Hl. m. SSR Bratislava Západoslovenský Středoslovenský Východoslovenský		24 321	11 533	5 308	20 444	17 088
		56 453	16 209	7 599	45 797	56 188
		30 191	24 721	4 274	33 291	34 930
		38 739	32 506	5 666	36 826	41 966

5.14. 2 Zdravotní zajištění vrcholového sportu

Území, kraj	Rok	Počet vyšetření (ošetření) při			Počet hodin odpracovaných celkem	
		prohlídkách, vyšetřeních (ošetřeních) a konsiliárních vyšetřeních	tělovýchovně lékařském sledování	zdravotnickém zajištění sportovních podniků a výcvikových táborů v ČSSR a v zahraničí	lékaři	zdravotními sestrami
ČSSR	1988	52 203	39 434	22 051	123 323	113 226
	1987	59 689	36 994	25 538	109 060	128 677
ČSR	1988	32 037	8 234	19 226	85 087	82 226
	1987	41 611	8 314	21 483	73 920	99 902
SSR	1988	20 166	31 200	2 825	38 236	31 000
	1987	18 078	28 680	4 055	35 140	28 775
Hl. m. Praha	1988	32 037	8 234	19 226	85 087	82 226
Hl. m. SSR Bratislava		20 166	31 200	2 825	38 236	31 000

Poznámka: Od r. 1985 je zdravotní zajištění vrcholových sportovců v ČSR soustředěno do ÚNZ pro vrcholový sport s ředitelstvím v Praze; v SSR je to Ústav tělovýchovně lékařství

ČINNOST ZDRAVOTNICKÝCH ZAŘÍZENÍ

5.15.1 Lůžkový fond v nemocnicích a porodnicích spravovaných národními výbory, pohyb ošetřovanců, využití lůžek podle oddělení v ČSSR v roce 1988

Oddělení	Počet lůžek k 31. 12.	Počet lůžek na 10 000 obyvatel	Počet dní vyřazení lůžek z provozu v %	Počet hospitalizovaných	Využití lůžek		Průměrná ošetrovací doba	Prostoj lůžka ve dnech ²⁾
					ve dnech	v %		
nterní	24 277	15,5	5,0	505 676	302,6	87,0	14,5	2,2
nterna II	1 002	0,6	4,6	10 562	281,9	80,7	26,6	6,4
nfekční	6 220	4,0	9,2	99 507	192,4	58,0	12,0	8,7
lergologické	62	0,0	4,0	1 123	349,0	99,3	19,3	0,1
luberkulózy a respi- račních nemocí	5 028	3,2	7,9	57 950	292,8	86,8	25,4	3,8
Nervové	5 791	3,7	5,2	97 104	310,2	89,4	18,2	2,2
Psychiatrické	3 062	2,0	7,7	27 794	307,7	91,1	33,9	3,3
Nemocí z povolání	404	0,3	2,6	7 467	317,3	89,0	17,0	2,1
Dětské	12 699	35,3	4,8	274 538	251,9	72,3	11,6	4,5
ženské	16 489	20,6	5,7	617 097	289,5	83,9	7,7	1,5
Chirurgické	20 363	13,0	6,4	506 714	288,1	84,1	11,6	2,2
Neurochirurgické	409	0,3	1,2	8 450	326,5	90,3	15,8	1,7
Anesteziologicko- resuscitační	765	0,5	6,7	27 671	199,8	58,6	5,4	3,8
Ortopedické	4 421	2,8	8,1	76 121	291,7	86,8	16,9	2,6
Urologické	2 755	1,8	4,8	63 568	301,6	86,6	12,8	2,0
Traumatologické	499	0,3	2,1	13 596	298,3	83,2	10,4	2,1
Plastická chirurgie	508	0,3	6,8	10 566	290,1	85,1	14,0	2,5
Ušní, nosní, krční	4 494	2,9	6,3	147 465	281,2	82,0	8,6	1,9
Foniatrické	106	0,1	4,5	1 844	339,7	97,1	19,5	0,6
Ďeňní	3 976	2,5	6,8	79 387	291,1	85,3	14,6	2,5
Stomatologické	425	0,3	8,5	11 293	304,1	90,8	11,4	1,2
Kožní	4 321	2,8	6,8	64 331	300,0	88,0	20,2	2,8
Radioterapeutické	1 708	1,1	4,3	28 704	312,2	89,1	18,6	2,3
Klinické onkologie	78	0,0	0,7	2 505	321,5	88,4	10,0	1,3
Nukleární medicíny	127	0,1	7,9	2 559	273,1	81,1	13,6	3,2
Rehabilitační	1 291	0,8	5,8	13 536	304,1	88,3	27,7	3,7
Transfúzní	55	0,0	3,6	1 202	291,3	82,6	13,3	2,8
Radiodiagnostické	3	0,0	0,0	230	350,3	95,7	4,6	0,2
Jednotky pro doléčो- vání nemocných ¹⁾	973	0,6	10,3	10 678	284,0	86,4	26,2	4,1
Novorozenecké	380	.	2,9	13 041	286,5	80,6	8,2	2,0
Geriatric	544	0,3	8,9	5 466	280,7	84,2	24,9	4,7
Centrální příjem	48	0,1	0,8	2 961	254,5	70,1	4,1	1,8
Kardiologické	52	0,0	2,5	1 046	289,9	83,7	14,9	2,9
Kardiovaskulární chirurgie	148	0,0	45,3	1 714	182,7	91,3	12,4	1,2
Oddělení arytmií a koronární jednotky	15	0,0	0,0	576	287,7	78,6	7,5	2,0
Popáleninové	71	0,0	22,6	764	203,8	71,9	18,9	7,4
Klinické farmako- logie	28	0,0	0,0	408	326,8	89,3	22,4	2,7
Protetické	30	0,0	0,0	462	322,6	88,2	21,0	2,8
Celkem	123 627	79,1	6,1	2 686 503	285,1	82,9	13,1	2,7

¹⁾ Není obsaženo v jednotlivých odděleních

²⁾ Na 1 hospitalizovaného z počtu lůžek schopných provozu

5. ČINNOST ZDRAVOTNICKÝCH ZAŘÍZENÍ

5.15.2 Lůžkový fond v nemocnicích spravovaných národními výbory, pohyb ošetřovanců, využití lůžek podle oddělení v ČSR v roce 1988

Oddělení	Počet lůžek k 31. 12.	Počet lůžek na 10 000 obyvatel	Počet dní vyřazení lůžek z provozu v %	Počet hospitalizovaných	Využití lůžek		Průměrná ošetrovací doba	Prostoj lůžka ve dnech ¹⁾
					ve dnech	v %		
Interní	18 036	17,4	5,2	379 684	302,2	87,0	14,3	2,1
Infekční	4 362	4,2	11,1	73 213	192,2	59,2	11,5	7,9
Alergologické	62	0,1	4,0	1 123	349,0	99,3	19,3	0,1
Tuberkulózy a respiračních nemocí	3 214	3,1	10,0	36 869	287,7	87,3	25,0	3,6
Nervové	3 872	3,7	5,1	63 862	312,1	89,9	18,6	2,1
Psychiatrické	1 652	1,6	9,4	14 631	301,8	91,1	34,1	3,3
Nemoci z povolání	210	0,2	2,6	3 745	331,4	92,9	18,3	1,4
Dětské	8 035	35,5	5,6	179 604	248,5	71,9	11,1	4,3
Ženské	11 252	21,1	6,6	403 459	281,2	82,3	7,9	1,7
Chirurgické	15 148	14,6	7,4	367 117	284,9	84,1	11,7	2,2
Neurochirurgické	286	0,3	1,7	6 259	332,8	92,5	15,2	1,2
Anesteziologicko-resuscitační	404	0,4	4,3	14 238	206,9	59,2	5,8	4,0
Ortopedické	3 287	3,2	9,2	56 609	292,6	88,1	17,0	2,3
Urologické	1 856	1,8	5,5	42 526	305,4	88,2	13,0	1,7
Plastická chirurgie	353	0,3	4,9	7 439	306,0	87,9	14,5	2,0
Ušní, nosní, krční	3 086	3,0	7,8	100 127	276,1	81,9	8,5	1,9
Foniatrické	85	0,1	5,1	1 453	333,2	95,9	19,5	0,8
Oční	2 929	2,8	8,1	57 654	287,8	85,6	14,6	2,5
Stomatologické	304	0,3	11,9	7 747	293,7	91,0	11,5	1,1
Kožní	2 847	2,7	7,7	41 243	297,5	88,0	20,6	2,8
Radioterapeutické	1 172	1,1	4,3	20 478	320,5	91,5	18,4	1,7
Klinické onkologie	78	0,1	0,7	2 505	321,0	88,4	10,0	1,3
Nukleární medicíny	112	0,1	5,0	2 258	282,7	81,3	14,0	3,2
Rehabilitační	717	0,7	6,5	7 274	305,7	89,5	28,3	3,3
Radiodiagnostické	3	0,0	0,0	230	350,3	95,7	4,6	0,2
Jednotky pro doléčování nemocných ²⁾	973	0,9	10,3	10 678	284,0	86,4	26,2	4,1
Centrální příjem	12	0,0	3,0	964	374,9	105,6	4,7	—0,2
Klinické farmakologie	28	0,0	0,0	408	326,8	89,3	22,4	2,7
Protetické	30	0,0	0,0	462	322,6	88,2	21,0	2,8
Geriatrické	130	0,1	2,2	467	321,5	90,1	44,1	4,8
Celkem	84 535	81,6	6,9	1 837 068	283,3	83,1	13,0	2,6

¹⁾ Není obsaženo v jednotlivých odděleních

²⁾ Na 1 hospitalizovaného z počtu lůžek schopných provozu

ČINNOST ZDRAVOTNICKÝCH ZAŘÍZENÍ

5.15.3 Lůžkový fond v nemocnicích a porodnicích spravovaných národními výbory, pohyb ošetřovanců, využití lůžek podle oddělení v SSR v roce 1988

Oddělení	Počet lůžek k 31. 12.	Počet lůžek na 10 000 obyvatel	Počet dnů vyřazení lůžek z provozu v % ¹	Počet hospitalizovaných	Využití lůžek		Průměrná ošetrovací doba	Prostoj lůžka ve dnech ¹⁾
					ve dnech	v %		
nterní	6 241	11,9	4,6	125 992	303,7	87,0	15,0	2,2
nterna II	1 002	1,9	4,6	10 562	281,9	80,7	26,6	6,4
nfekční	1 858	3,5	4,7	26 294	192,9	55,3	13,6	11,0
uberkulózy a respiračních nemocí	1 814	3,5	4,2	21 082	301,8	86,1	26,0	4,2
Nervové	1 919	3,7	5,2	33 242	306,4	88,3	17,5	2,3
Psychiatrické	1 410	2,7	5,6	13 163	314,7	91,1	33,7	3,3
Nemocí z povolání	194	0,4	2,7	3 722	302,3	84,9	15,8	2,8
Dětské	4 664	34,9 ³⁾	3,4	94 935	257,8	72,9	12,7	4,7
ženské	5 237	19,5 ⁴⁾	3,5	213 639	307,6	87,1	7,4	1,1
Chirurgické	5 215	9,9	3,5	139 598	297,5	84,3	11,1	2,1
Neurochirurgické	123	0,2	0,0	2 191	312,0	85,2	17,5	3,0
Anesteziologicko-resuscitační	361	0,7	9,4	13 433	191,8	57,8	5,0	3,6
Ortopedické	1 134	2,2	4,9	19 512	289,1	83,0	16,4	3,4
Urologické	899	1,7	3,5	21 042	294,1	83,3	12,5	2,5
Traumatologické	499	1,0	2,1	13 597	298,3	83,2	10,4	2,1
Plastické chirurgie	155	0,3	11,1	3 127	254,4	78,2	12,7	3,5
Ušní, nosní, krční	1 408	2,7	2,9	47 339	292,4	82,3	8,7	1,9
Foniatrické	21	0,0	1,7	391	366,3	101,8	19,7	-0,4
Oční	1 047	2,0	3,1	21 733	300,3	84,6	14,5	2,6
Stomatologické	121	0,2	0,0	3 547	330,5	90,3	11,3	1,3
Kožní	1 474	2,8	5,3	23 088	305,0	88,0	19,5	2,7
Radioterapeutické	536	1,0	4,1	8 227	294,0	83,8	19,2	3,7
Nukleární medicíny	15	0,0	30,2	301	201,4	78,9	10,0	2,7
Rehabilitační	574	1,1	5,0	6 262	302,2	86,9	27,0	4,1
Transfúzní	55	0,1	3,6	1 202	291,3	82,6	13,3	2,8
Novorozenecké	380	.	2,9	13 041	286,5	80,6	8,2	2,0
Geriatric	414	0,8	9,9	4 999	274,5	83,3	23,1	4,6
Centrální příjem	36	0,1	0,0	1 997	214,4	58,6	3,9	2,7
Kardiologické	52	0,1	2,5	1 046	298,9	83,7	14,9	2,9
Kardiiovaskulární chirurgie	148	0,3	45,3	1 715	182,7	91,3	12,4	1,2
Oddělení arytmií a koronární jednotky	15	0,0	0,0	576	287,7	78,6	7,5	2,0
Pro dlouhodobě nemocné ²⁾	—	—	—	—	—	—	—	—
Popáleninové	71	0,1	22,6	764	203,8	71,9	18,9	7,4
Celkem	39 092	74,3	4,3	849 435	288,9	82,5	13,2	2,8

¹⁾ Na 1 hospitalizovaného z počtu lůžek schopných provozu

²⁾ Je zahrnuté v interním oddělení

³⁾ Přepočten na dětský věk do 14 let

⁴⁾ Přepočten na ženy

5. ČINNOST ZDRAVOTNICKÝCH ZAŘÍZENÍ

5.16 Počet lůžek v nemocnicích a porodnicích spravovaných národními výbory připadající na 1 lékařské místo*)

Území, kraj	Rok	Úhrn za celou nemoc- nici ¹⁾	Oddělení							
			interní	interna II	infekční	alergo- logické	tuberku- lózy a resp. nemoci	nervové	psychi- atrické	nemoci z povoz- ování
ČSSR	1988	10,3	11,5	16,3	21,1	11,7	15,1	10,9	14,7	9,0
	1987	10,5	11,4	18,0	21,7	15,5	14,6	10,8	15,0	8,3
ČSR	1988	11,1	12,9	—	23,3	11,7	18,3	12,0	14,4	8,5
	1987	11,3	12,8	—	23,9	15,5	17,7	11,9	15,5	7,6
SSR	1988	8,9	8,6	16,3	17,3	—	11,5	9,1	15,1	9,6
	1987	9,0	8,7	18,0	17,8	—	11,1	9,0	14,4	9,3
Hl. m. Praha	1988	8,7	11,5	—	18,3	12,5	13,1	10,2	12,9	6,9
Středočeský		10,5	11,4	—	26,6	—	15,4	12,1	—	—
Jihočeský		11,7	13,3	—	29,8	—	18,1	14,0	12,9	9,3
Západočeský		11,2	12,2	—	28,2	—	16,4	10,7	18,8	8,4
Severočeský		11,6	13,4	—	19,8	—	16,2	11,9	17,5	—
Východočeský		13,1	15,7	—	28,3	—	19,0	13,2	14,6	14,0
Jihomoravský		10,7	13,2	—	23,1	—	20,5	12,9	11,9	5,4
Severomoravský		12,0	13,5	—	23,9	11,6	21,5	12,3	15,5	9,8
Hl. m. SSR Bratislava		7,6	8,3	10,0	12,4	—	—	8,3	7,6	13,6
Západoslovenský	9,1	9,1	22,2	24,1	—	9,5	8,8	13,7	32,0	
Středoslovenský	9,0	8,5	17,4	17,7	—	15,2	9,1	15,3	8,1	
Východoslovenský	8,9	8,2	13,3	15,6	—	13,6	9,7	19,2	6,1	

1. pokračování

Území, kraj	Rok	Oddělení								
		dětské	ženské	chirur- gické	neuro- chirurg- ické	aneste- ziologic- ko-resu- suscitační	ortope- dické	urologi- cké	trauma- tologi- cké	plastic- ké chi- rurgie
ČSSR	1988	10,5	12,7	11,3	7,8	0,9	10,5	10,1	8,2	8,7
	1987	10,5	13,0	11,3	7,7	0,6	11,0	10,5	8,6	8,4
ČSR	1988	10,7	14,1	12,1	7,1	0,8	10,7	10,4	—	9,6
	1987	10,9	14,5	12,2	7,1	0,5	11,4	10,6	—	9,6
SSR	1988	10,1	10,6	9,5	10,0	0,9	9,9	9,6	8,2	7,1
	1987	10,0	10,5	9,5	9,4	0,9	10,0	10,1	8,6	6,7
Hl. m. Praha	1988	7,8	11,6	8,7	4,0	0,6	7,5	9,1	—	10,2
Středočeský		10,3	14,1	12,7	—	0,8	11,7	9,8	—	—
Jihočeský		11,6	14,4	12,0	6,0	0,8	11,6	8,3	—	—
Západočeský		11,7	13,4	12,2	5,0	0,9	12,6	10,9	—	—
Severočeský		12,0	14,3	12,1	6,7	0,7	11,4	11,1	—	—
Východočeský		13,4	16,6	13,6	9,8	0,8	11,1	11,9	—	—
Jihomoravský		9,4	13,3	13,1	6,1	0,8	11,1	10,0	—	7,6
Severomoravský		12,0	14,9	12,2	8,9	0,9	12,5	11,6	—	11,6
Hl. m. SSR Bratislava		7,7	10,0	8,0	13,4	1,3	7,9	9,5	5,9	6,0
Západoslovenský	10,3	11,1	9,3	—	0,8	12,6	9,2	11,1	—	
Středoslovenský	9,6	10,4	9,9	—	0,6	9,3	10,8	11,4	6,7	
Východoslovenský	10,9	10,3	9,5	7,7	1,1	8,7	9,1	7,5	8,8	

*) Stav ke konci roku

1) Včetně lůžkové části společných vyšetřovacích a léčebných složek a lůžek JDN

5. ČINNOST ZDRAVOTNICKÝCH ZAŘÍZENÍ

5.16 Počet lůžek v nemocnicích a porodnicích spravovaných národními výbory připadajících na 1 lékařské místo*)

2. pokračování

Území, kraj	Rok	Oddělení					
		ušní, nosní, krční ¹⁾	oční	stomatolo- gické	kožní	radiotera- peutické	geriatrické
ČSSR	1988	11,2	10,6	6,9	14,0	11,5	12,4
	1987	11,4	11,0	7,7	14,2	11,8	12,8
ČSR	1988	12,3	11,4	7,7	16,4	12,3	13,7
	1987	12,4	12,6	8,4	16,3	12,9	8,0
SSR	1988	9,3	8,8	5,4	11,0	10,0	12,0
	1987	9,6	8,2	6,3	11,5	9,9	13,4
Hl. m. Praha	1988	10,0	7,8	4,1	13,2	5,5	—
Středočeský		9,5	8,4	—	13,7	5,0	—
Jihočeský		12,7	8,8	10,1	19,1	11,0	—
Západočeský		14,3	15,0	12,6	15,1	12,5	—
Severočeský		13,3	11,8	6,4	16,4	18,6	—
Východočeský		15,4	12,7	16,7	19,9	15,9	13,7
Jihomoravský		13,2	12,1	19,6	16,5	15,9	—
Severomoravský		12,5	14,6	8,9	18,0	13,5	—
Hl. m. SSR Bratislava	1988	3,9	6,3	—	7,3	—	9,0
Západoslovenský		10,9	9,9	4,5	12,7	12,7	18,4
Středoslovenský		9,4	8,6	6,9	10,0	10,3	—
Východoslovenský		8,4	8,4	5,2	10,9	8,4	8,7

Dokončení

Území, kraj	Rok	Oddělení					
		příjmové	kardiolo- gické	kardio- vaskulární chirurgie	arytmii a koronární jednotky	novoroze- necké	popálení- nové
ČSSR	1988	3,0	5,0	8,4	2,5	14,4	5,5
	1987	2,8	5,1	4,3	2,5	14,7	6,8
ČSR	1988	2,7	—	—	—	—	—
	1987	2,7	—	—	—	—	—
SSR	1988	3,1	5,0	8,4	2,5	14,4	5,5
	1987	2,9	5,1	4,3	2,5	14,7	6,8
Hl. m. Praha	1988	5,6	—	—	—	—	—
Středočeský		—	—	—	—	—	—
Jihočeský		—	—	—	—	—	—
Západočeský		—	—	—	—	—	—
Severočeský		0,0	—	—	—	—	—
Východočeský		—	—	—	—	—	—
Jihomoravský		0,0	—	—	—	—	—
Severomoravský		—	—	—	—	—	—
Hl. m. SSR Bratislava	1988	—	—	—	—	—	6,4
Západoslovenský		—	5,0	8,4	2,5	21,1	—
Středoslovenský		0,8	—	—	—	12,6	—
Východoslovenský		3,8	—	—	—	13,6	4,8

*) Stav ke konci roku

1) Včetně foniatického oddělení

5. ČINNOST ZDRAVOTNICKÝCH ZAŘÍZENÍ

5.17 Využití lůžkového fondu v nemocnicích a porodnicích spravovaných národními výbory podle oddělení

Území, kraj	Rok	Počet lůžek na 10 000 obyvatel	Využití lůžek		Průměrná ošetřovací doba	Obrat lůžka ze skutečné kapacity	Prostoj lůžka (ve dnech ¹⁾)	Počet dnů vyřazení lůžek z provozu v %
			ve dnech	v %				
Interní								
ČSSR	1988	15,5	302,6	87,0	14,5	22,0	2,2	5,0
	1987	15,5	308,7	88,3	14,6	22,1	1,9	4,2
ČSR	1988	17,4	302,2	87,0	14,3	22,3	2,1	5,2
	1987	17,4	309,1	88,6	14,4	22,5	1,9	4,3
SSR	1988	11,9	303,7	87,0	15,0	21,3	2,2	4,6
	1987	11,8	307,0	87,5	15,2	21,0	2,2	3,8
Hl. m. Praha	1988	17,8	301,4	90,6	15,1	21,9	1,6	9,1
Středočeský		20,4	304,8	87,1	13,8	23,1	2,0	4,4
Jihočeský		17,6	288,9	84,3	14,2	21,7	2,6	6,4
Západočeský		18,4	288,5	84,1	14,5	21,2	2,7	6,2
Severočeský		17,2	305,5	84,8	14,1	22,0	2,5	1,6
Východočeský		17,4	288,5	84,0	13,4	23,0	2,5	6,1
Jihomoravský		15,2	305,4	88,6	13,8	23,5	1,8	6,0
Severomoravský		17,5	316,0	88,9	15,3	21,3	1,9	2,9
Hl. m. SSR Bratislava		7,6	268,3	79,5	13,9	21,0	3,6	7,8
Západoslovenský		12,1	301,8	85,7	14,6	21,4	2,4	3,8
Středoslovenský		12,2	303,6	88,6	14,8	22,0	1,9	6,4
Východoslovenský		12,5	312,8	88,0	15,8	20,4	2,2	2,9

¹⁾ Na 1 hospitalizovaného z počtu lůžek schopných provozu

5. ČINNOST ZDRAVOTNICKÝCH ZAŘÍZENÍ

5.17 Využití lůžkového fondu v nemocnicích a porodnicích spravovaných národními výbory podle oddělení

1. pokračování

Území, kraj	Rok	Počet lůžek na 10 000 obyvatel	Využití lůžek		Průměrná ošetřovací doba	Obrat lůžka ze skutečné kapacity	Prostoj lůžka ve dnech ¹⁾	Počet dnů vyřazení lůžek z provozu v %
			ve dnech	v %				
Interná II (doléčovací)								
ČSSR = SSR	1988	1,9	281,9	80,7	26,6	11,1	6,4	4,6
	1987	2,0	267,2	81,8	24,7	12,1	5,5	10,6
Hl. m. SSR								
Bratislava		1,1	289,2	90,9	26,7	12,4	2,7	13,0
Západoslovenský		1,8	258,0	73,2	25,4	10,6	9,3	3,8
Středoslovenský		2,0	295,4	82,4	27,1	11,1	5,8	2,1
Východoslovenský		2,1	289,9	84,8	27,3	11,4	4,9	6,6
Infekční								
ČSSR	1988	4,0	192,4	58,0	12,0	17,0	8,7	9,2
	1987	4,0	185,3	56,6	12,1	17,1	9,3	10,3
ČSR	1988	4,2	192,2	59,2	11,5	18,9	7,9	11,1
	1987	4,2	187,5	58,2	11,5	18,5	8,3	11,7
SSR	1988	3,5	192,9	55,3	13,6	14,9	11,0	4,7
	1987	3,5	180,2	53,0	13,7	14,2	12,1	6,8
Hl. m. Praha	1988	5,8	180,4	53,8	10,9	18,0	9,4	8,4
Středočeský		4,0	153,5	50,2	13,0	14,2	12,9	16,6
Jihočeský		4,4	188,9	65,9	12,6	19,2	6,5	21,7
Západočeský		3,9	145,5	53,8	10,1	19,4	8,7	26,2
Severočeský		3,3	226,1	64,7	11,3	21,0	6,1	4,6
Východočeský		3,6	162,6	48,9	9,9	18,1	10,3	9,1
Jihomoravský		5,1	211,6	62,7	11,4	20,2	6,8	7,3
Severomoravský		3,5	224,4	67,2	12,7	19,4	6,2	8,7
Hl. m. SSR								
Bratislava		4,2	190,8	59,0	13,2	16,3	9,2	11,6
Západoslovenský		2,6	180,2	50,7	11,6	16,0	11,3	2,9
Středoslovenský		3,6	209,4	61,0	15,0	14,9	9,6	6,2
Východoslovenský		4,3	187,5	52,7	14,1	13,7	12,7	2,7
Alergologické								
ČSSR = ČSR	1988	0,1	349,0	99,3	19,3	18,9	0,1	4,0
	1987	0,0	358,3	99,3	18,5	19,6	0,1	1,1
Hl. m. Praha Severomoravský	1988	0,1	361,8	98,9	12,7	28,4	0,1	0,0
		0,3	346,6	99,4	21,5	16,9	0,1	4,8

¹⁾ Na 1 hospitalizovaného z počtu lůžek schopných provozu

5. ČINNOST ZDRAVOTNICKÝCH ZAŘÍZENÍ

5.17 Využití lůžkového fondu v nemocnicích a porodnicích spravovaných národními výbory podle oddělení

2. pokračování

Území, kraj	Rok	Počet lůžek na 10 000 obyvatel	Využití lůžek		Průměrná ošetrovací doba	Obrat lůžka ze skutečné kapacity	Prostoj lůžka ¹⁾ ve dnech ¹⁾	Počet dní vyřazení lůžek z provozu v %
			ve dnech	v %				
Tuberkulózy a respiračních nemocí								
ČSSR	1988	3,2	292,8	86,8	25,4	12,5	3,8	7,9
	1987	3,2	295,8	88,8	26,1	12,4	3,3	8,8
ČSR	1988	3,1	287,7	87,3	25,0	12,8	3,6	10,0
	1987	3,1	294,3	89,5	26,0	12,6	3,0	10,0
SSR	1988	3,5	301,8	86,1	26,0	12,1	4,2	4,2
	1987	3,5	298,5	87,7	26,3	12,2	3,7	6,7
Hl. m. Praha	1988	2,0	300,8	88,4	30,5	10,6	4,0	7,1
Středočeský		2,5	257,3	79,4	25,2	11,5	6,5	11,5
Jihočeský		2,4	249,4	85,2	19,5	16,0	3,4	20,0
Západočeský		2,7	304,9	84,2	21,0	14,7	3,9	1,0
Severočeský		3,1	252,6	86,5	24,8	12,8	3,9	20,2
Východočeský		2,6	262,8	88,3	24,5	13,2	3,2	18,7
Jihomoravský		3,9	294,6	90,0	24,0	13,7	2,7	10,6
Severomoravský		4,0	317,0	88,2	28,0	11,5	3,7	1,9
Hl. m. SSR		—	—	—	—	—	—	—
Bratislava	—	—	—	—	—	—	—	—
Západoslovenský	5,4	308,8	87,7	22,7	14,2	3,2	3,8	
Středoslovenský	3,4	284,7	83,8	29,9	10,3	5,8	7,2	
Východoslovenský	2,3	309,7	85,3	32,2	9,7	5,6	0,8	
Nervové								
ČSSR	1988	3,7	310,2	89,4	18,2	18,0	2,2	5,2
	1987	3,6	319,4	91,0	18,6	17,9	1,8	3,9
ČSR	1988	3,7	312,1	89,9	18,6	17,7	2,1	5,1
	1987	3,6	320,0	91,2	18,9	17,7	1,8	3,9
SSR	1988	3,7	306,4	88,3	17,5	18,5	2,3	5,2
	1987	3,5	318,0	90,7	18,0	18,4	1,8	4,0
Hl. m. Praha	1988	4,7	299,4	93,8	24,5	14,0	1,6	12,8
Středočeský		2,7	306,6	84,9	16,9	18,3	3,0	1,3
Jihočeský		3,7	304,3	88,3	15,8	20,4	2,1	5,8
Západočeský		3,7	320,2	88,7	19,9	16,3	2,5	1,3
Severočeský		3,5	304,3	86,2	16,2	19,5	2,6	3,5
Východočeský		3,2	294,2	86,2	17,2	18,3	2,8	6,8
Jihomoravský		3,7	324,0	93,6	19,4	17,7	1,3	5,4
Severomoravský		4,4	324,5	90,4	18,1	18,3	1,9	2,0
Hl. m. SSR		2,6	302,9	84,9	19,3	16,1	3,4	2,6
Bratislava	4,0	294,2	90,8	16,7	19,9	1,7	11,4	
Západoslovenský	3,4	316,1	87,7	18,2	17,7	2,5	1,5	
Středoslovenský	3,7	312,8	86,9	17,5	18,2	2,6	1,7	

1) Na 1 hospitalizovaného z počtu lůžek schopných provozu

5. ČINNOST ZDRAVOTNICKÝCH ZAŘÍZENÍ

5.17 Využití lůžkového fondu v nemocnicích a porodnicích spravovaných národními výbory podle oddělení

3. pokračování

Území, kraj	Rok	Počet lůžek na 10 000 obyvatel	Využití lůžek		Průměrná ošetrovací doba	Obrát lůžka ze skutečné kapacity	Prostoj lůžka ve dnech ¹⁾	Počet dnů vyřazení lůžek z provozu v %	
			ve dnech	v %					
Psychiatrické									
ČSSR	1988	2,0	307,7	91,1	33,9	9,8	3,3	7,7	
	1987	2,0	316,9	92,1	34,8	9,7	3,0	5,8	
ČSR	1988	1,6	301,8	91,1	34,1	9,8	3,3	9,4	
	1987	1,6	320,6	91,9	35,5	9,4	3,1	4,5	
SSR	1988	2,7	314,7	91,1	33,7	9,9	3,3	5,6	
	1987	2,7	312,6	92,4	34,0	9,9	2,8	7,3	
Hl. m. Praha	1988	3,5	319,7	95,7	45,1	7,8	2,0	8,7	
Jihočeský		1,7	321,7	87,9	33,4	9,6	4,6	0,0	
Západočeský		2,5	232,4	95,3	29,1	12,0	1,4	33,4	
Severočeský		2,1	289,5	82,5	34,3	8,8	7,3	4,2	
Východočeský		2,1	304,0	85,8	29,8	10,5	4,9	3,2	
Jihomoravský		1,0	317,3	96,4	29,0	12,2	1,1	10,1	
Severomoravský		0,9	326,0	92,4	33,3	10,2	2,7	3,7	
Hl. m. SSR									
Bratislava	1,3	306,9	83,9	25,7	11,9	5,0	—		
Západoslovenský	2,7	303,1	87,8	30,7	10,5	4,3	5,7		
Středoslovenský	2,8	315,3	90,4	41,7	7,9	4,5	4,7		
Východoslovenský	3,0	326,9	96,3	32,0	11,0	1,2	7,2		
Nemoci z povolání									
ČSSR	1988	0,3	317,3	89,0	17,0	19,1	2,1	2,6	
	1987	0,3	294,1	85,1	16,6	18,7	2,9	5,3	
ČSR	1988	0,2	331,4	92,9	18,3	18,5	1,4	2,6	
	1987	0,2	321,9	90,9	17,9	18,5	1,8	3,0	
SSR	1988	0,4	302,3	84,9	15,8	19,7	2,8	2,7	
	1987	0,4	264,7	78,6	15,1	19,0	4,1	7,7	
Hl. m. Praha	1988	0,4	338,5	99,8	18,3	20,0	0,0	7,3	
Jihočeský		0,4	336,6	92,0	22,3	15,1	1,9	0,0	
Západočeský		0,3	333,5	91,1	27,8	12,0	2,7	0,0	
Východočeský		0,2	313,8	93,4	18,2	18,7	1,3	8,2	
Jihomoravský		0,1	330,3	90,2	20,9	15,8	2,3	0,0	
Severomoravský		0,3	330,3	90,2	14,1	23,4	1,5	0,0	
Hl. m. SSR									
Bratislava		1,8	275,7	77,0	16,7	16,9	5,0	2,1	
Západoslovenský	0,1	338,2	94,1	18,3	18,8	1,2	1,8		
Středoslovenský	0,4	328,3	92,0	14,5	23,2	1,3	2,5		
Východoslovenský	0,3	302,1	86,4	15,4	20,6	2,4	4,5		

¹⁾ Na 1 hospitalizovaného z počtu lůžek schopných provozu

5. ČINNOST ZDRAVOTNICKÝCH ZAŘÍZENÍ

5.17 Využití lůžkového fondu v nemocnicích a porodnicích spravovaných národními výbory podle oddělení

4. pokračování

Území, kraj	Rok	Počet lůžek na 10 000 obyvatel	Využití lůžek		Průměrná ošetřovací doba	Obrat lůžka ze skutečné kapacity	Prostoj lůžka ve dnech 1)	Počet dnů vyřazení lůžek z provozu v %
			ve dnech	v %				
Dětské								
ČSSR	1988	35,3	251,9	72,3	11,6	22,7	4,5	4,8
	1987	34,7	255,4	74,0	11,8	22,9	4,1	5,5
ČSR	1988	35,5	248,5	71,9	11,1	23,7	4,3	5,6
	1987	34,7	255,0	74,5	11,2	24,3	3,8	6,2
SSR	1988	34,9	257,8	72,9	12,7	20,1	4,7	3,4
	1987	34,8	256,2	73,3	13,0	20,6	4,7	4,3
Hl. m. Praha	1988	40,9	246,4	77,4	14,2	20,0	4,1	13,1
Středočeský		36,2	248,8	72,1	9,7	27,1	3,8	5,7
Jihočeský		47,7	254,2	70,6	9,9	26,2	4,1	1,6
Západočeský		39,1	232,6	70,7	11,3	23,0	4,7	10,1
Severočeský		38,3	244,6	69,8	12,0	21,3	5,2	4,3
Východočeský		37,1	237,2	68,8	10,5	24,0	4,8	5,8
Jihomoravský		26,1	261,1	73,5	10,6	25,4	3,8	2,9
Severomoravský		33,5	255,0	72,0	11,4	23,2	4,4	3,3
Hl. m. SSR		1988	22,6	239,7	68,6	14,1	17,8	6,5
Bratislava	36,7		248,1	70,0	13,0	19,7	5,6	3,2
Západoslovenský	34,9		255,9	72,2	11,5	23,0	4,4	3,1
Středoslovenský	36,6		272,9	77,4	13,4	21,2	3,9	3,7
Východoslovenský								
Ženské								
ČSSR	1988	20,6	289,5	83,9	7,7	39,8	1,5	5,7
	1987	20,7	294,0	85,3	7,8	39,9	1,3	5,6
ČSR	1988	21,1	281,2	82,3	7,9	38,4	1,7	6,6
	1987	21,3	286,4	83,8	8,0	38,1	1,6	6,4
SSR	1988	19,5	307,6	87,1	7,4	42,9	1,1	3,5
	1987	19,2	311,0	88,7	7,4	43,8	0,9	3,9
Hl. m. Praha	1988	16,8	283,9	86,1	7,3	43,1	1,2	9,9
Středočeský		23,7	273,1	79,5	7,5	38,8	1,9	6,1
Jihočeský		24,0	284,6	81,6	8,8	34,0	2,0	4,7
Západočeský		20,4	264,4	79,0	7,8	37,3	2,1	6,6
Severočeský		22,6	268,0	79,1	7,2	40,1	1,9	7,5
Východočeský		22,4	263,1	77,7	7,8	35,9	2,3	7,5
Jihomoravský		20,5	289,8	84,8	7,8	39,8	1,4	6,6
Severomoravský		20,7	303,1	86,4	8,5	37,0	1,3	4,2
Hl. m. SSR		1988	14,9	267,4	82,7	7,5	40,1	1,6
Bratislava	20,2		299,6	85,2	7,3	42,5	1,3	3,9
Západoslovenský	19,1		324,3	91,0	7,4	42,7	0,8	2,6
Středoslovenský	20,5		308,9	86,3	7,5	42,2	1,2	2,2

1) Na 1 hospitalizovaného z počtu lůžek schopných provozu.

5. ČINNOST ZDRAVOTNICKÝCH ZAŘÍZENÍ

5.17 Využití lůžkového fondu v nemocnicích a porodnicích spravovaných národními výbory podle oddělení

5. pokračování

Území, kraj	Rok	Počet lůžek na 10 000 obyvatel	Využití lůžek		Průměrná ošetrovací doba	Obrat lůžka ze skutečné kapacity	Prostoj lůžka ve dnech ¹⁾	Počet dnů vyřazení lůžek z provozu v %
			ve dnech	v %				
z toho novorozenecká lůžka ²⁾								
ČSSR	1988	.	198,7	56,3	6,5	31,7	5,0	3,6
	1987	..	198,6	56,0	6,5	31,5	5,1	2,9
ČSR	1988	.	191,7	54,9	6,5	30,8	5,4	4,6
	1987	.	192,1	54,4	6,6	30,0	5,5	3,3
SSR	1988	.	212,6	59,0	6,4	33,5	4,4	1,5
	1987	.	212,0	59,3	6,3	33,9	4,4	2,0
Hl. m. Praha	1988	.	220,7	66,2	6,4	37,6	3,3	8,9
Středočeský		.	154,1	43,7	5,9	27,1	7,6	3,6
Jihočeský		.	165,4	45,7	6,3	26,3	7,5	1,1
Západočeský		.	168,2	48,8	6,3	28,2	6,7	6,0
Severočeský		.	198,3	58,0	6,9	30,8	5,0	6,7
Východočeský		.	187,8	55,7	6,8	30,2	5,4	8,1
Jihomoravský		.	212,7	59,9	6,8	32,2	4,6	3,1
Severomoravský		.	202,1	36,3	6,3	32,5	4,9	1,9
Hl. m. SSR		1988	.	195,4	57,5	5,7	36,9	4,2
Bratislava	.		220,6	61,3	6,8	33,1	4,3	1,7
Západoslovenský	.		211,4	58,1	11,5	33,6	4,6	0,7
Východoslovenský	.		205,3	56,8	6,2	33,4	4,7	1,3
Chirurgické								
ČSSR	1988	13,0	288,1	84,1	11,6	26,6	2,2	6,4
	1987	13,2	293,1	85,7	11,8	26,6	2,0	6,3
ČSR	1988	14,6	284,9	84,1	11,7	26,2	2,2	7,4
	1987	14,8	292,5	85,8	12,0	26,0	2,0	6,6
SSR	1988	9,9	297,5	84,3	11,1	27,7	2,1	3,5
	1987	10,0	294,8	85,2	11,1	28,1	1,9	5,2
Hl. m. Praha	1988	11,4	297,7	90,5	12,8	26,0	1,3	10,1
Středočeský		18,0	279,5	84,5	11,5	26,9	2,1	9,7
Jihočeský		15,4	276,6	80,5	12,1	24,4	2,9	6,2
Západočeský		13,6	275,7	80,7	11,6	25,5	2,8	6,6
Severočeský		16,7	280,8	81,7	11,9	25,1	2,7	6,1
Východočeský		17,0	267,8	79,6	11,0	26,4	2,8	8,0
Jihomoravský		12,8	293,5	86,3	11,2	28,2	1,8	7,1
Severomoravský		14,0	297,4	86,5	12,3	25,7	1,9	6,1
Hl. m. SSR		1988	5,9	276,1	79,1	11,8	24,6	3,1
Bratislava	10,3		297,7	83,9	10,4	29,4	2,0	3,0
Západoslovenský	10,9		302,9	86,6	11,9	26,6	1,8	4,4
Východoslovenský	9,6		294,5	82,8	11,0	27,5	2,3	2,9

¹⁾ Na 1 hospitalizovaného z počtu lůžek schopných provozu

²⁾ Bez novorozeneckých primariátů, viz str. 245

5. ČINNOST ZDRAVOTNICKÝCH ZAŘÍZENÍ

5.17 Využití lůžkového fondu v nemocnicích a porodnicích spravovaných národními výbory podle oddělení

6. pokračování

Území, kraj	Rok	Počet lůžek na 10 000 obyvatel	Využití lůžek		Průměrná ošetrovací doba	Obrat lůžka ze skutečné kapacity	Prostoj lůžka ve dnech ¹⁾	Počet dnů vyřazení lůžek z provozu v %	
			ve dnech	v %					
Neurochirurgické									
ČSSR	1988	0,3	326,5	90,3	15,8	20,9	1,7	1,2	
	1987	0,3	322,1	93,1	16,1	21,2	1,2	5,2	
ČSR	1988	0,3	332,8	92,5	15,2	22,3	1,2	1,7	
	1987	0,3	336,9	94,1	15,5	22,1	1,0	1,9	
SSR	1988	0,2	312,0	85,2	17,5	17,8	3,0	0,0	
	1987	0,2	287,7	90,5	17,8	18,6	1,9	12,9	
Hl. m. Praha	1988	Jihočeský	0,2	308,3	89,9	13,5	24,4	1,5	6,3
		Západočeský	0,2	351,4	96,0	15,7	22,4	0,7	0,0
		Severočeský	0,3	374,4	102,3	19,3	19,4	0,4	0,0
		Východočeský	0,2	332,8	95,4	9,5	36,8	0,5	4,6
		Jihomoravský	0,8	315,3	87,2	19,6	16,3	2,9	1,3
		Severomoravský	0,2	333,9	91,7	13,4	25,1	1,2	0,5
		Severomoravský	0,3	342,5	95,6	13,7	25,5	0,6	2,1
Hl. m. SSR	1988	Bratislava	1,5	303,0	82,8	17,1	17,7	3,6	0,0
		Východoslovenský	0,4	322,3	88,1	18,0	17,9	2,4	0,0
Anesteziologicko-resuscitační (ARO)									
ČSSR	1988	0,5	199,8	58,6	5,4	39,6	3,8	6,7	
	1987	0,5	210,9	61,4	5,5	41,1	3,4	6,0	
ČSR	1988	0,4	206,9	59,2	5,8	37,3	4,0	4,3	
	1987	0,4	216,3	62,4	6,0	38,2	3,6	5,0	
SSR	1988	0,7	191,8	57,8	5,0	42,4	3,6	9,4	
	1987	0,7	204,3	60,2	4,9	44,8	3,2	7,2	
Hl. m. Praha	1988	Středočeský	0,4	159,6	55,4	8,5	23,9	6,8	21,2
		Jihočeský	0,5	228,8	66,0	5,4	44,9	2,8	5,3
		Západočeský	0,3	213,1	59,1	7,1	30,3	4,9	1,4
		Severočeský	0,5	246,4	68,9	6,8	37,2	3,1	2,3
		Východočeský	0,4	178,9	49,7	5,2	34,7	5,3	0,9
		Jihomoravský	0,1	218,2	63,9	4,9	48,0	2,8	6,7
		Severomoravský	0,4	214,3	59,0	4,8	44,7	3,4	0,7
		Severomoravský	0,5	205,0	57,1	6,3	33,2	4,7	1,4
		Severomoravský	0,5	205,0	57,1	6,3	33,2	4,7	1,4
Hl. m. SSR	1988	Bratislava	0,8	132,7	52,8	6,9	27,9	6,2	31,4
		Západoslovenský	0,7	200,9	55,4	4,3	46,8	3,5	0,9
		Středoslovenský	0,5	189,7	65,0	5,6	42,4	3,0	20,3
		Východoslovenský	0,8	202,1	57,8	5,2	40,7	3,8	4,6

1) Na 1 hospitalizovaného z počtu lůžek schopných provozu

5. ČINNOST ZDRAVOTNICKÝCH ZAŘÍZENÍ

5.17 Využití lůžkového fondu v nemocnicích a porodnicích spravovaných národními výbory podle oddělení

7. pokračování

Území, kraj	Rok	Počet lůžek na 10 000 obyvatel	Využití lůžek		Průměrná ošetrovací doba	Obrat lůžka ze skutečné kapacity	Prostoj lůžka ve dnech ¹⁾	Počet dnů vyřazení lůžek z provozu v %
			ve dnech	v %				
Ortopedické								
ČSSR	1988	2,8	291,7	86,8	16,9	18,8	2,6	8,1
	1987	2,8	293,0	88,2	17,0	18,9	2,3	9,0
ČSR	1988	3,2	292,6	88,1	17,0	18,9	2,3	9,2
	1987	3,2	299,7	89,7	17,4	18,8	2,0	8,5
SSR	1988	2,2	289,1	83,0	16,4	18,5	3,4	4,9
	1987	2,1	272,1	83,3	16,0	19,0	3,2	10,6
Hl. m. Praha	1988	4,1	301,2	91,5	18,1	18,5	1,7	10,1
Středočeský		2,3	293,8	89,5	16,5	19,9	1,9	10,3
Jihočeský		3,3	279,6	87,4	17,8	17,9	2,6	12,6
Západočeský		3,4	269,4	88,6	18,5	17,6	2,4	16,9
Severočeský		3,0	303,5	87,0	15,8	20,1	2,4	4,7
Východočeský		3,2	298,6	84,9	16,3	19,1	2,9	3,9
Jihomoravský		3,3	277,6	88,9	17,1	19,0	2,1	14,7
Severomoravský		2,9	309,7	86,6	16,7	19,0	2,6	2,3
Hl. m. SSR	1988	2,1	283,4	78,1	18,6	15,4	5,2	0,8
Bratislava		2,5	267,2	80,3	17,9	16,4	4,4	9,0
Západoslovenský		1,8	307,3	85,1	14,7	21,2	2,6	1,3
Středoslovenský		2,1	304,8	86,4	16,1	19,6	2,5	3,6
Východoslovenský								
Urologické								
ČSSR	1988	1,8	301,6	86,6	12,8	24,7	2,0	4,8
	1987	1,7	298,2	88,0	13,0	24,6	1,8	7,1
ČSR	1988	1,8	305,4	88,2	13,0	24,9	1,7	5,5
	1987	1,7	305,9	89,3	13,2	24,7	1,6	6,1
SSR	1988	1,7	294,1	83,3	12,5	24,3	2,5	3,5
	1987	1,7	282,4	85,2	12,7	24,5	2,2	9,2
Hl. m. Praha	1988	3,2	281,8	90,4	14,7	22,5	1,6	14,8
Středočeský		1,0	335,7	93,6	12,6	27,3	0,9	2,0
Jihočeský		1,2	312,9	87,0	13,1	24,3	2,0	1,7
Západočeský		1,3	337,9	96,6	13,1	27,0	0,5	4,4
Severočeský		1,8	289,1	80,4	11,2	26,3	2,7	1,8
Východočeský		2,2	285,8	82,9	12,4	24,5	2,6	5,9
Jihomoravský		1,3	326,8	91,5	12,5	26,8	1,2	2,6
Severomoravský		2,1	318,0	88,4	13,4	24,2	1,8	1,9
Hl. m. SSR	1988	2,2	289,3	81,7	10,5	28,5	2,4	3,2
Bratislava		1,6	290,2	81,9	13,2	22,7	2,9	3,2
Západoslovenský		1,6	327,7	91,3	12,5	26,7	1,2	1,9
Středoslovenský		1,8	266,6	77,2	12,8	22,1	3,8	5,5
Východoslovenský								

¹⁾ Na 1 hospitalizovaného z počtu lůžek schopných provozu

5. ČINNOST ZDRAVOTNICKÝCH ZAŘÍZENÍ

5.17 Využití lůžkového fondu v nemocnicích a porodnicích spravovaných národními výbory podle oddělení

8. pokračování

Území, kraj	Rok	Počet lůžek na 10 000 obyvatel	Využití lůžek		Průměrná ošetřovací doba	Obrát lůžka ze skutečné kapacity	Prostoj lůžka ve dnech ¹⁾	Počet dnů vyřazení lůžek z provozu v %
			ve dnech	v %				
Traumatologické								
ČSSR = SSR	1988	1,0	298,3	83,2	10,4	29,3	2,1	2,1
	1987	0,9	287,0	82,8	10,7	28,2	2,2	5,0
Hl. m. SSR								
Bratislava	1988	1,4	268,0	73,2	8,4	32,0	3,1	0,0
Západoslovenský		0,2	309,0	84,4	8,7	35,7	1,6	0,0
Středoslovenský		0,9	320,1	89,4	12,0	27,3	1,4	2,2
Východoslovenský		1,7	291,2	81,9	10,3	29,0	2,3	2,8
Plastická chirurgie								
ČSSR	1988	0,3	290,1	85,1	14,0	22,3	2,5	6,8
	1987	0,3	303,4	86,5	14,2	22,3	2,2	3,9
ČSR	1988	0,3	306,0	87,9	14,5	22,2	2,0	4,9
	1987	0,3	303,0	87,9	14,7	21,8	2,0	5,5
SSR	1988	0,3	254,4	78,2	12,7	22,6	3,5	11,1
	1987	0,3	304,3	83,6	13,1	23,3	2,6	0,3
Hl. m. Praha	1988	1,5	300,3	89,3	16,9	19,4	2,0	8,2
Jihomoravský		0,4	327,4	89,7	12,7	25,9	1,5	0,3
Severomoravský		0,4	294,2	82,4	12,5	24,0	2,7	2,5
Hl. m. SSR								
Bratislava		1,4	228,5	72,2	13,7	19,3	5,3	13,6
Západoslovenský		0,1	265,6	72,6	12,9	20,6	4,9	0,0
Středoslovenský		0,2	319,7	87,4	16,2	19,8	2,3	0,0
Východoslovenský		0,4	235,4	79,2	10,7	2,7	2,8	18,8
Ušní, nosní, křehí								
ČSSR	1988	2,9	281,2	82,0	8,6	35,0	1,9	6,3
	1987	2,9	285,5	83,2	8,6	35,5	1,7	5,9
ČSR	1988	3,0	276,1	81,9	8,5	35,2	1,9	7,8
	1987	3,0	282,6	83,0	8,4	36,0	1,7	6,7
SSR	1988	2,7	292,4	82,3	8,7	36,2	1,9	2,9
	1987	2,8	291,7	83,4	8,9	34,3	1,8	4,2
Hl. m. Praha	1988	2,9	254,0	88,2	9,5	34,0	1,3	21,3
Středočeský		3,3	283,3	81,7	8,1	36,9	1,8	5,3
Jihočeský		2,9	237,1	72,6	9,2	28,8	3,5	10,8
Západočeský		2,8	284,2	84,4	8,8	35,1	1,6	8,2
Severočeský		3,1	251,6	76,8	8,2	34,3	2,5	10,6
Východočeský		3,2	258,2	75,1	8,0	34,3	2,7	6,0
Jihomoravský		3,0	302,1	85,3	8,6	36,3	1,5	3,2
Severomoravský		2,7	296,9	84,9	8,4	37,1	1,5	4,4
Hl. m. SSR								
Bratislava		0,7	310,4	87,3	8,4	38,3	1,2	2,9
Západoslovenský		3,2	275,7	79,0	8,0	36,2	2,1	4,6
Středoslovenský		2,5	307,2	85,3	8,9	35,1	1,5	1,7
Východoslovenský		2,8	298,9	83,2	9,5	31,9	1,9	1,8

¹⁾ Na 1 hospitalizovaného z počtu lůžek schopných provozu

5. ČINNOST ZDRAVOTNICKÝCH ZAŘÍZENÍ

5.17 Využití lůžkového fondu v nemocnicích a porodnicích spravovaných národními výbory podle oddělení

9. pokračování

Území, kraj	Rok	Počet lůžek na 10 000 obyvatel	Využití lůžek		Průměrná ošetrovací doba	Obrat lůžka ze skutečné kapacity	Prostoj lůžka ve dnech ¹⁾	Počet dnů vyřazení lůžek z provozu v %
			ve dnech	v %				
Foniatrické								
ČSSR	1988	0,1	339,7	97,1	19,5	18,2	0,6	4,5
	1987	0,1	334,5	94,7	19,1	18,1	1,1	3,2
ČSR	1988	0,1	333,2	95,9	19,5	18,0	0,8	5,1
	1987	0,1	331,4	93,2	18,7	18,2	1,4	2,6
SSR	1988	0,0	366,3	101,8	19,7	18,9	-0,4	1,7
	1987	0,0	346,9	100,9	20,6	17,8	-0,2	5,8
Hl. m. Praha	1988	0,2	317,4	94,5	26,7	13,0	1,6	8,3
Jihomoravský		0,1	356,8	97,5	27,0	13,2	0,7	0,0
Severomoravský		0,2	329,2	96,0	12,9	27,2	0,5	6,3
Západoslovenský		0,1	366,3	101,8	19,7	18,9	-0,4	1,7

Oční

ČSSR	1988	2,5	291,1	85,3	14,6	21,4	2,5	6,8
	1987	2,6	299,0	87,3	14,8	21,5	2,2	6,2
ČSR	1988	2,8	287,8	85,6	14,6	21,4	2,5	8,1
	1987	2,8	300,2	87,5	14,9	21,5	2,1	6,0
SSR	1988	2,0	300,3	84,6	14,5	21,4	2,6	3,1
	1987	2,0	295,5	86,8	14,7	21,6	2,2	6,7
Hl. m. Praha	1988	2,3	290,3	90,4	14,1	23,4	1,5	12,3
Středočeský		2,7	268,9	87,7	12,7	25,3	1,8	16,2
Jihočeský		2,3	264,5	77,4	14,4	19,7	4,2	6,6
Západočeský		2,1	279,2	83,8	13,2	23,3	2,5	9,0
Severočeský		2,5	250,0	81,3	11,0	27,2	2,5	16,0
Východočeský		2,4	275,7	77,6	13,3	21,3	3,8	2,9
Jihomoravský		3,0	298,3	87,6	15,7	20,5	2,2	6,9
Severomoravský		4,1	310,8	88,3	17,6	18,4	2,3	3,8
Hl. m. SSR								
Bratislava		1,4	282,8	82,8	13,8	22,0	2,9	6,7
Západoslovenský		2,2	298,1	83,0	15,1	20,1	3,1	1,8
Středoslovenský		1,9	306,0	86,1	13,1	24,1	2,1	2,9
Východoslovenský		2,0	300,8	85,7	15,6	20,2	2,6	4,1

Stomatologické

ČSSR	1988	0,3	304,1	90,8	11,4	29,0	1,2	8,5
	1987	0,3	312,8	91,4	11,6	28,7	1,1	6,2
ČSR	1988	0,3	293,7	91,0	11,5	28,9	1,1	11,9
	1987	0,3	324,5	92,8	11,9	28,4	0,9	4,1
SSR	1988	0,2	330,5	90,3	11,3	29,3	1,3	0,0
	1987	0,2	282,7	87,6	10,8	29,6	1,5	11,7
Hl. m. Praha	1988	0,6	315,9	93,7	10,9	31,3	0,7	7,8
Jihočeský		0,2	263,3	72,3	13,9	19,0	5,3	0,5
Západočeský		0,4	321,5	94,5	13,6	25,5	0,8	7,1
Severočeský		0,3	328,5	92,1	10,7	31,6	0,9	2,5
Východočeský		0,2	327,9	94,1	9,5	36,2	0,6	4,8
Jihomoravský		0,2	173,0	92,6	10,6	32,0	0,8	49,0
Severomoravský		0,4	318,0	89,2	12,7	25,6	1,5	2,6
Západoslovenský		0,2	315,6	86,2	9,3	33,8	1,5	0,0
Středoslovenský		0,3	344,4	94,1	12,8	26,9	0,8	0,0
Východoslovenský		0,2	330,4	90,3	12,2	27,0	1,2	0,0

¹⁾ Na 1 hospitalizovaného z počtu lůžek schopných provozu

5. ČINNOST ZDRAVOTNICKÝCH ZAŘÍZENÍ

5.17 Využití lůžkového fondu v nemocnicích a porodnicích spravovaných národními výbory podle oddělení

10. pokračování

Území, kraj	Rok	Počet lůžek na 10 000 obyvatel	Využití lůžek		Průměrná ošetřovací doba	Obrat lůžka ze skutečné kapacity	Prostoj lůžka ve dnech ¹⁾	Počet dnů vyřazení lůžek z provozu v %
			ve dnech	v %				
Kožní								
ČSSR	1988	2,8	300,0	88,0	20,2	15,9	2,8	6,8
	1987	2,8	300,5	88,8	20,4	15,9	2,6	7,3
ČSR	1988	2,7	297,5	88,0	20,6	15,6	2,8	7,7
	1987	2,8	304,1	89,7	20,9	15,6	2,4	7,1
SSR	1988	2,8	305,0	88,0	19,5	16,5	2,7	5,3
	1987	2,8	293,6	87,1	19,5	16,3	2,9	7,6
Hl. m. Praha	1988	2,5	284,3	87,6	19,8	16,2	2,8	11,4
		2,5	308,0	87,4	21,2	15,1	3,1	3,6
		3,1	288,3	85,4	28,0	11,2	4,8	7,7
		2,4	266,4	89,3	19,1	17,1	2,3	18,5
		2,5	301,2	87,8	17,5	18,3	2,4	6,2
		2,7	286,9	83,4	20,2	15,1	4,0	6,0
		3,0	319,5	92,1	20,9	16,1	1,8	5,2
		3,0	293,9	87,2	21,1	15,1	3,1	8,1
Hl. m. SSR		1,4	311,4	88,8	25,5	12,8	3,2	4,2
		3,1	302,1	88,1	19,6	16,5	2,6	6,3
		2,7	304,5	89,6	17,5	18,7	2,0	7,1
		3,0	308,0	86,3	20,8	15,2	3,3	2,5
Radioterapeutické								
ČSSR	1988	1,1	312,2	89,1	18,6	17,5	2,3	4,3
	1987	1,1	310,8	89,2	19,3	16,8	2,3	4,5
ČSR	1988	1,1	320,5	91,5	18,4	18,2	1,7	4,3
	1987	1,1	318,5	92,3	18,5	18,2	1,5	5,4
SSR	1988	1,0	294,0	83,8	19,2	16,0	3,7	4,1
	1987	1,0	293,5	82,4	21,8	13,8	4,6	2,5
Hl. m. Praha	1988	0,4	286,7	90,7	18,8	17,6	1,9	13,6
		0,6	312,2	91,1	16,0	20,9	1,6	6,4
		1,3	348,7	95,9	22,4	15,7	1,0	0,6
		1,5	280,6	93,6	21,2	16,1	1,5	18,0
		1,8	312,3	86,2	17,9	17,6	2,9	1,0
		1,4	300,2	85,5	18,8	16,6	3,2	4,0
		0,6	334,3	94,0	22,3	15,5	1,4	2,8
		1,6	347,0	95,6	16,3	21,5	0,7	0,8
		1,0	301,2	84,9	23,6	13,2	4,2	3,1
		1,0	296,5	90,9	23,1	14,4	2,3	10,9
1,4	286,5	78,4	15,0	19,2	4,1	0,1		

¹⁾ Na 1 hospitalizovaného z počtu lůžek schopných provozu

5. ČINNOST ZDRAVOTNICKÝCH ZAŘÍZENÍ

5.17 Využití lůžkového fondu v nemocnicích a porodnicích spravovaných národními výbory podle oddělení

11. pokračování

Území, kraj	Rok	Počet lůžek na 10 000 obyvatel	Využití lůžek		Průměrná ošetřovací doba	Obrat lůžka ze skutečné kapacity	Prostoj lůžka ve dnech ¹⁾	Počet dnů vyřazení lůžek z provozu v %
			ve dnech	v %				
Nukleární medicína								
ČSSR	1988	0,1	273,1	81,1	13,6	21,6	3,2	7,9
	1987	0,1	295,5	83,8	12,4	24,7	2,5	3,4
ČSR	1988	0,1	282,7	81,3	14,0	21,2	3,2	5,0
	1987	0,1	293,9	83,7	13,5	22,7	2,6	3,8
SSR	1988	0,0	201,4	78,9	10,0	28,8	2,7	30,2
	1987	0,0	307,9	84,4	7,9	39,1	1,5	0,0
Hl. m. Praha	1988	0,3	329,6	95,7	16,0	21,9	0,7	5,9
Jihočeský		0,2	249,2	76,9	18,8	15,0	5,6	11,5
Severočeský		0,1	272,0	74,3	16,7	16,3	5,8	0,0
Jihomoravský		0,0	235,8	81,6	20,8	14,4	4,7	21,0
Severomoravský		0,2	268,0	73,7	10,5	25,7	3,7	0,7
Středoslovenský		0,1	201,4	78,9	10,0	28,8	2,7	30,2
Radiodiagnostické								
ČSSR = ČSR	1988	0,0	350,3	95,7	4,6	76,7	0,2	0,0
	1987	0,0	328,3	96,6	4,2	84,8	0,1	6,8
Západočeský	1988	0,0	350,3	95,7	4,6	76,7	0,2	0,0
Rehabilitační								
ČSSR	1988	0,8	304,1	88,3	27,7	11,7	3,7	5,8
	1987	0,8	300,7	88,2	29,4	11,0	3,9	6,6
ČSR	1988	0,7	305,7	89,5	28,3	11,6	3,3	6,5
	1987	0,7	315,3	89,6	30,6	10,7	3,5	3,7
SSR	1988	1,1	302,2	86,9	27,0	11,8	4,1	5,0
	1987	1,0	282,9	86,3	27,8	11,3	4,4	10,2
Hl. m. Praha	1988	0,6	312,2	89,6	27,5	11,9	3,2	4,8
Jihočeský		0,4	255,3	91,8	31,6	10,6	2,8	24,0
Západočeský		0,9	304,4	92,7	25,4	13,4	2,0	10,0
Severočeský		1,2	304,6	86,5	26,6	11,9	4,2	3,8
Východočeský		1,0	269,7	80,6	21,7	13,6	5,2	8,6
Jihomoravský		0,6	320,7	94,9	31,2	11,1	1,7	7,7
Severomoravský		0,7	333,7	92,2	39,4	8,6	3,3	0,7
Hl. m. SSR								
Bratislava		2,0	312,0	88,5	29,8	10,9	3,9	3,7
Západoslovenský		1,0	268,3	82,4	31,5	9,6	6,7	11,0
Východoslovenský		2,1	319,7	88,9	24,5	13,3	3,1	1,7
Protetické								
ČSSR = ČSR	1988	0,0	322,6	88,2	21,0	15,4	2,8	0,0
	1987	0,0	306,7	89,9	24,1	13,6	2,7	6,6
Severočeský	1988	0,3	322,6	88,2	21,0	15,4	2,8	0,0
Transfúzní								
ČSSR = SSR	1988	0,1	291,3	82,6	13,3	22,7	2,8	3,6
	1987	0,0	260,3	71,3	13,7	19,0	5,5	0,0
Západoslovenský	1988	0,1	246,1	71,8	13,0	20,3	5,1	6,4
Středoslovenský		0,2	328,9	91,1	13,6	24,6	1,3	1,4

¹⁾ Na 1 hospitalizovaného z počtu lůžek schopných provozu

5. ČINNOST ZDRAVŮTNICKÝCH ZAŘÍZENÍ

5.17 Využití lůžkového fondu v nemocnicích a porodnicích spravovaných národními výbory podle oddělení

12. pokračování

Území, kraj	Rok	Počet lůžek na 10 000 obyvatel	Využití lůžek		Průměrná ošetřovací doba	Obrat lůžka ze skutečné kapacity	Prostoj lůžka ve dnech ¹⁾	Počet dnů vyřazení lůžek z provozu v %
			ve dnech	v %				
Geriatrické								
ČSSR	1988	0,3	280,7	84,2	24,9	12,4	4,7	8,9
	1987	.	276,7	83,8	24,7	12,4	4,8	9,4
ČSR	1988	0,1	321,5	90,1	44,1	7,5	4,8	2,2
	1987	.	0,0	0,0	0,0	0,0	0,0	82,2
SSR	1988	0,8	274,5	83,3	23,1	13,2	4,6	9,9
	1987	0,9	277,4	83,8	24,7	12,4	4,8	9,2
Východočeský	1988	1,0	321,5	90,1	44,1	7,5	4,8	2,2
Hl. m. SSR								
Bratislava		1,4	265,3	83,2	18,8	16,2	3,8	12,8
Západoslovenský		1,2	260,1	78,3	27,9	10,3	7,7	9,2
Východoslovenský		0,9	301,5	91,4	20,1	16,6	1,9	9,9
Jednotky pro doléčování nemocných²⁾								
ČSSR = ČSR	1988	0,9	284,0	86,4	26,2	12,1	4,1	10,3
	1987	0,9	309,0	90,6	25,6	12,9	2,7	6,5
Hl. m. Praha	1988	1,3	345,4	100,2	21,2	17,3	0,0	5,9
Středočeský		0,5	310,1	84,7	16,8	18,4	3,0	0,0
Jihočeský		0,6	276,9	76,8	17,1	16,4	5,2	1,4
Západočeský		1,6	271,1	81,8	24,8	12,1	5,5	9,5
Severočeský		0,9	304,1	92,0	34,7	9,7	3,0	9,6
Východočeský		1,3	262,4	78,5	31,2	9,2	8,6	9,0
Jihomoravský		0,6	282,2	87,1	26,8	11,9	4,0	11,6
Severomoravský		1,0	249,3	84,5	37,3	8,3	6,8	19,4
Kardiiovaskulární chirurgie								
ČSSR = SSR	1988	0,3	182,7	91,3	12,4	27,0	1,2	45,3
	1987	0,1	305,7	90,5	13,1	25,2	1,4	7,4
Západoslovenský	1988	0,9	182,7	91,3	12,4	27,0	1,2	45,3
Oddělení arytmií a koronární jednotky								
ČSSR = SSR	1988	0,0	287,7	78,6	7,5	38,4	2,0	0,0
	1987	0,0	291,9	80,0	7,0	41,7	1,8	0,0
Západoslovenský	1988	0,0	287,7	78,6	7,5	38,4	2,0	0,0
Kardiologické								
ČSSR = SSR	1988	0,1	298,9	83,7	14,9	20,6	2,9	2,5
	1987	0,0	302,2	85,2	16,6	18,8	2,9	2,8
Západoslovenský	1988	0,3	298,9	83,7	14,9	20,6	2,9	2,5
Novorozenecké³⁾								
ČSSR = SSR	1988	.	286,5	80,6	8,2	36,0	2,0	2,9
	1987	.	257,6	75,5	7,6	36,0	2,5	6,6
Západoslovenský	1988	.	343,4	95,2	14,1	24,7	7,1	1,5
Středoslovenský		.	274,4	75,4	7,9	35,0	2,6	0,5
Východoslovenský		.	263,3	76,9	6,3	44,8	1,9	6,4

¹⁾ Na 1 hospitalizovaného z počtu lůžek schopných provozu

²⁾ Není zahrnuto v příslušných odděleních (v ČSR)

³⁾ Primariát v Banské Bystrici, Žilíně, Trenčíně, Trnavě, Nitre, Přešově a Košicích

5. ČINNOST ZDRAVOTNICKÝCH ZAŘÍZENÍ

5.17 Využití lůžkového fondu v nemocnicích a porodnicích spravovaných národními výbory podle oddělení

Dokončení

Území, kraj	Rok	Počet lůžek na 10 000 obyvatel	Využití lůžek		Průměrná ošetrovací doba	Obrát lůžka ze skutečné kapacity	Prostoj lůžka ve dnech ¹⁾	Počet dnů vyřazení lůžek z provozu v %
			ve dnech	v %				
Klinická onkologie								
ČSSR = ČSR	1988	0,1	321,5	88,4	10,0	32,3	1,3	0,7
	1987	0,1	318,8	89,2	11,3	28,8	1,4	2,2
Hl. m. Praha Jihočeský	1988	0,5	364,5	100,5	10,4	35,5	0,1	0,8
		0,3	178,1	48,6	8,2	21,8	8,6	0,0
Klinická farmakologie								
ČSSR = ČSR	1988	0,0	326,8	89,3	22,4	14,6	2,7	0,0
	1987	0,0	300,6	88,2	22,1	14,6	3,0	6,7
Západočeský	1988	0,3	326,8	89,3	22,4	14,6	2,7	0,0
Popáleninové								
ČSSR = SSR	1988	0,1	203,8	71,9	18,9	13,9	7,4	22,6
	1987	0,0	326,4	91,4	21,2	15,8	2,0	3,2
Hl. m. SSR Bratislava Východoslovenský	1988	0,8	124,1	55,1	17,3	11,7	14,1	38,5
		0,2	281,3	82,7	19,7	15,3	4,1	7,1
Centrální příjem								
ČSSR	1988	0,1	254,5	70,1	4,1	62,2	1,8	0,8
	1987	0,0	240,8	66,9	3,9	62,2	1,9	1,4
ČSR	1988	0,0	374,9	105,6	4,7	82,8	0,2	3,0
	1987	0,0	348,9	101,1	4,3	86,8	0,0	5,5
SSR	1988	0,1	214,4	58,6	3,9	55,5	2,7	0,0
	1987	0,1	204,8	56,1	3,8	54,4	2,9	0,0
Hl. m. Praha Severočeský Jihomoravský Středoslovenský Východoslovenský	1988	0,1	374,9	105,6	4,7	82,8	0,2	3,0
		0,0	0,0	0,0	0,0	0,0	0,0	0,0
		0,0	0,0	0,0	0,0	0,0	0,0	0,0
		0,0	31,0	8,5	1,0	30,5	11,0	0,0
		0,2	225,2	61,5	4,0	56,9	2,5	0,0
Úhrn za celou nemocnici²⁾								
ČSSR	1988	79,1	285,1	82,9	13,1	23,2	2,7	6,1
	1987	79,1	289,0	84,2	13,2	23,2	2,5	6,0
ČSR	1988	81,6	283,3	83,1	13,0	23,4	2,6	6,9
	1987	81,7	289,9	84,7	13,2	23,5	2,4	6,2
SSR	1988	74,3	288,9	82,5	13,2	22,9	2,8	4,3
	1987	74,1	286,9	83,2	13,3	22,8	2,7	5,5
Hl. m. Praha Středočeský Jihočeský Západočeský Severočeský Východočeský Jihomoravský Severomoravský Hl. m. SSR Bratislava Západoslovenský Středoslovenský Východoslovenský	1988	84,0	283,6	86,6	14,2	22,3	2,2	10,5
		80,6	278,3	81,9	11,8	25,5	2,6	7,2
		84,6	274,6	80,5	12,9	22,8	3,1	6,8
		81,5	269,9	81,6	13,2	22,6	3,0	9,5
		84,1	279,1	80,8	12,6	23,5	3,0	5,7
		85,3	269,3	79,0	12,5	23,1	3,3	6,9
		74,9	290,8	85,1	12,7	24,6	2,2	6,7
		82,9	299,6	85,4	13,9	22,6	2,4	4,1
		55,3	264,4	77,9	13,4	21,3	3,6	7,3
		77,1	284,4	81,6	13,2	22,7	2,8	4,8
		71,7	295,7	84,4	13,0	23,7	2,3	4,3
		79,3	292,3	82,5	13,4	22,5	2,7	3,2

¹⁾ Na 1 hospitalizovaného z počtu lůžek schopných provozu

²⁾ Vč. lůžkových oddělení společných vyšetřovacích a léčebných složek

5. ČINNOST ZDRAVOTNICKÝCH ZAŘÍZENÍ
5.18 Porodnická péče*)

Území, kraj	Rok	Ze 100 ústavních porodů bylo			Na 100 všech porodů ²⁾ , hlášených potratů a mimoděložních těhotenství bylo	
		s použitím psycho-profylaxe	operativních (bez operace ve III. době)	komplikovaných eklampsií ³⁾	potratů	mimoděložních těhotenství
ČSSR	1988	36,7	9,3	0,04	45,8	0,9
	1987	36,9	8,8	0,03	45,2	0,8
ČSR	1988	39,2	9,4	0,05	48,4	1,0
	1987	38,9	8,9	0,03	48,1	0,9
SSR	1988	32,7	9,2	0,03	41,0	0,7
	1987	33,8	8,6	0,03	40,1	0,6
Hl. m. Praha	1988	28,5	12,9	0,01	53,4	0,8
Středočeský		39,1	9,8	0,05	48,7	0,8
Jihočeský		36,3	9,2	0,03	47,0	1,2
Západočeský		52,7	7,0	0,03	47,7	1,0
Severočeský		34,0	8,6	0,01	50,9	1,0
Východočeský		44,7	7,7	0,06	45,7	0,9
Jihomoravský		41,9	8,2	0,07	46,5	1,1
Severomoravský		37,3	11,2	0,08	48,0	1,0
Hl. m. SSR Bratislava		18,1	13,2	—	71,1	0,8
Západoslovenský		26,7	7,9	0,02	38,3	0,8
Středoslovenský		42,2	9,8	0,04	41,7	0,7
Východoslovenský		31,3	9,5	0,04	36,1	0,5

*) Včetně ÚPMD

1) Eklampsie vzniklé v těhotenství, po porodu a v šestinedělí

2) Tj. živé a mrtvé narozených dětí

5. ČINNOST ZDRAVOTNICKÝCH ZAŘÍZENÍ

5.19 Činnost diabetologických ordinací

(k 31. 12. 1988)

	ČSSR	ČSR	SSR
Počet ordinací	430	298	132
Velikost pracovního úvazku: lékaři	239,17	163,66	75,51
SZP	383,60	280,90	102,70
Počet odpracovaných hodin celkem: lékaři	460 082	313 281	146 801
SZP	710 534	520 585	189 949
z toho v zařízení: lékaři	417 948	293 845	124 103
SZP	676 953	510 742	166 211
Počet osob léčených (ke konci roku)	619 496	439 139	180 357
v tom:			
jen dietou	276 673	194 141	82 532
PAD	256 596	183 208	73 388
v tom:			
deriváty sulfonylmočoviny	183 319	131 371	51 948
biguanidy	15 214	9 820	5 394
ostatními PAD	1 289	—	1 289
kombinovanou léčbou PAD	56 774	42 017	14 757
insulinem	80 209	57 190	23 019
kombinovanou léčbou (insulinem + PAD)	6 018	4 600	1 418

Dokončení

Území, kraj	Rok	Léčení diabetici					
		celkem		muži		ženy	
		absolutně	na 100 000 obyvatel	absolutně	na 100 000 obyvatel (mužů)	absolutně	na 100 000 obyvatel (žen)
ČSSR	1988	619 496	3 965,0	277 576	3 647,6	341 920	4 260,4
	1987	592 330	3 800,1	264 970	3 490,0	327 360	4 094,6
ČSR	1988	439 139	4 238,6	195 967	3 893,4	243 172	4 564,7
	1987	420 520	4 063,0	187 401	3 728,2	233 119	4 379,1
SSR	1988	180 357	3 426,5	81 609	3 167,3	98 748	3 675,1
	1987	171 810	3 289,6	77 569	3 031,2	94 241	3 537,9
Hl. m. Praha	1988	53 399	4 409,1	23 348	4 105,9	30 051	4 677,5
Středočeský		50 367	4 489,0	22 423	3 104,7	27 944	4 853,5
Jihočeský		29 729	4 260,5	13 224	3 860,6	16 505	4 646,0
Západočeský		33 554	3 858,6	14 893	3 499,4	18 661	4 202,9
Severočeský		48 216	4 049,7	21 280	3 650,2	26 936	4 433,1
Východočeský		53 261	4 292,3	24 518	4 061,4	28 743	4 511,1
Jihomoravský		87 345	4 243,1	40 007	4 002,6	47 338	4 470,1
Severomoravský		83 268	4 226,8	36 274	3 762,8	46 994	4 671,5
Hl. m. SSR Bratislava		20 394	4 682,9	9 840	4 764,3	10 554	4 609,5
Západoslovenský	62 666	3 631,2	27 225	3 226,9	35 441	4 017,9	
Středoslovenský	50 768	3 156,8	22 791	2 878,7	27 977	3 426,5	
Východoslovenský	46 529	3 114,2	21 753	2 961,0	24 776	3 262,4	

5. ČINNOST ZDRAVOTNICKÝCH ZAŘÍZENÍ

5.20 Činnost oddělení klinické biochemie

Území, kraj	Rok	Počet vyšetření				
		základní vyšetření moče	močového sedimentu	biochemické kvalitativní		biochemické kvantitativní běžné
				běžné	náročné	
ČSSR	1988	39 261 476	9 382 961	2 583 634	1 217 878	64 450 164
	1987	39 940 357	9 359 375	3 652 127	1 239 490	64 119 693
ČSR	1988	36 645 028	6 683 634	2 398 882	1 041 189	45 789 459
	1987	36 934 864	6 471 812	3 431 352	1 053 421	44 354 209
SSR	1988	2 616 448	2 699 327	184 752	176 689	18 660 705
	1987	3 005 493	2 887 563	220 775	186 069	19 765 484
Hl. m. Praha	1988	3 424 920	2 138 192	644 746	93 230	6 199 874
Středočeský		3 600 897	607 124	282 716	179 455	5 193 433
Jihočeský		2 546 951	317 758	92 545	20 706	2 643 135
Západočeský		3 407 792	396 209	262 856	98 990	3 234 519
Severočeský		3 920 044	575 101	378 832	121 147	4 877 336
Východočeský		4 401 076	622 195	265 217	105 535	4 202 428
Jihomoravský		6 970 288	1 049 341	173 236	131 494	9 822 087
Severomoravský		8 373 060	977 714	298 734	290 632	9 616 647
Hl. m. SSR Bratislava		69 286	113 417	21 028	10 510	1 441 688
Západoslovenský		972 760	692 360	36 194	109 519	6 725 388
Středoslovenský	774 051	1 408 496	59 403	32 891	5 097 372	
Východoslovenský	800 351	485 054	68 127	23 769	5 396 257	

1. pokračování

Území, kraj	Rok	Počet vyšetření				
		biochemické kvantitativní		sloužící ke kontrole	ostatní výkony	celkem ¹⁾
		náročné	speciální			
ČSSR	1988	17 226 225	2 086 359	14 497 471	20 851 023	171 557 191
	1987	14 985 160	2 062 731	13 896 591	.	160 419 722
ČSR	1988	10 146 270	1 529 597	11 060 144	11 663 621	126 957 824
	1987	9 753 096	1 583 326	10 194 241	11 164 198	124 940 519
SSR	1988	7 079 955	556 762	3 437 327	9 187 402	44 599 367
	1987	5 232 064	479 405	3 702 350	×	35 479 203
Hl. m. Praha	1988	1 330 902	403 679	1 163 961	3 392 048	18 791 552
Středočeský		1 103 508	22 682	746 164	760 749	12 496 728
Jihočeský		489 469	32 347	662 717	348 025	7 153 653
Západočeský		1 012 520	114 778	1 541 023	1 030 174	11 098 861
Severočeský		1 266 600	306 345	1 348 963	976 267	13 770 635
Východočeský		1 521 980	62 054	1 511 942	1 370 632	14 063 059
Jihomoravský		1 884 627	301 938	1 851 438	2 071 381	24 255 830
Severomoravský		1 536 664	285 774	2 233 936	1 714 345	25 327 506
Hl. m. SSR Bratislava		310 951	69 394	283 735	307 739	2 627 748
Západoslovenský		2 462 181	232 240	1 067 106	4 417 824	16 715 572
Středoslovenský	2 646 986	139 662	1 225 024	726 946	12 110 831	
Východoslovenský	1 659 837	115 466	861 462	3 734 893	13 145 216	

¹⁾ Bez konsiliárních klinických biochemických vyšetření

5. ČINNOST ZDRAVOTNICKÝCH ZAŘÍZENÍ

5. 20 Činnost oddělení klinické biochemie

2. pokračování

Území, kraj	Rok	Počet vyšetření v procentech ze všech vyšetření								
		základní vyšetření moče	močová- ho sedi- mentu	biochemické kvalitativní		biochemické kvantitativní			služící ke kontrolé	ostatní výkony
				běžné	náročné	běžné	náročné	speciální		
ČSSR	1988	22,9	5,5	1,5	0,7	37,6	10,0	1,2	8,5	12,2
	1987	24,9	5,8	2,3	0,8	40,0	9,3	1,3	8,7	6,9
ČSR	1988	28,9	5,3	1,9	0,8	36,1	8,0	1,2	8,7	9,2
	1987	29,6	5,2	2,7	0,8	35,5	7,8	1,3	8,2	8,9
SSR	1988	5,9	6,1	0,4	0,4	41,8	15,9	1,2	7,7	20,6
	1987	8,5	8,1	0,6	0,5	55,7	14,8	1,4	10,4	×
Hl. m. Praha	1988	18,2	11,4	3,4	0,5	33,0	7,1	2,1	6,2	18,1
Středočeský		28,8	4,9	2,3	1,4	41,6	8,8	0,2	6,0	6,1
Jihočeský		35,6	4,4	1,3	0,3	36,9	6,8	0,5	9,3	4,9
Západočeský		30,7	3,6	2,4	0,9	29,1	9,1	1,0	13,9	9,3
Severočeský		28,5	4,2	2,8	0,9	35,4	9,2	2,2	9,8	7,1
Východočeský		31,3	4,4	1,9	0,8	29,9	10,8	0,4	10,8	9,7
Jihomoravský		28,7	4,3	0,7	0,5	40,5	7,8	1,2	7,6	8,5
Severomoravský		33,1	3,9	1,2	1,1	38,0	6,1	1,1	8,8	6,8
Hl. m. SSR Bratislava		2,7	4,3	0,8	0,4	54,9	11,8	2,6	10,8	11,7
Západoslovenský	5,8	4,1	0,2	0,7	40,2	14,8	1,4	6,4	26,4	
Středoslovenský	6,4	11,6	0,5	0,3	42,1	21,9	1,1	10,1	6,0	
Východoslovenský	6,1	3,7	0,5	0,2	41,0	12,6	0,9	6,6	28,4	

Dokončení

Území, kraj	Rok	Počet vyšetření			Pracovní místa				
		na 1 la- boranta	na 1 obyvatele	na 1 pracovní místo celkem	lékaři (lékařská místa)	jiní odborní pracovní- ci s vys- okošk- ským vzděláním	zdravotní laboranti celkem	ostatní pracovní- ci	celkem
ČSSR	1988	42 305	10,99	27 894	297,54	601,80	4 055,22	1 195,83	6 150,39
	1987	40 546	10,30	26 905	284,44	586,06	3 956,50	1 135,49	5 962,49
ČSR	1988	46 451	12,26	32 010	174,16	377,88	2 733,14	680,98	3 966,16
	1987	47 133	12,07	32 573	169,33	360,90	2 650,83	654,69	3 835,75
SSR	1988	33 734	8,49	20 419	123,38	223,92	1 322,08	514,85	2 184,23
	1987	27 173	6,79	16 682	115,11	225,16	1 305,67	480,80	2 126,74
Hl. m. Praha	1988	45 723	15,54	30 118	25,61	68,06	410,99	119,28	623,94
Středočeský		49 336	11,12	30 798	18,15	47,78	253,30	86,53	405,76
Jihočeský		43 048	10,26	29 117	10,11	24,29	166,18	45,11	245,69
Západočeský		37 959	12,76	26 868	25,35	27,22	292,39	68,13	413,09
Severočeský		47 898	11,57	34 197	12,25	29,20	287,50	73,73	402,68
Východočeský		42 219	11,33	30 485	17,62	37,31	333,10	73,28	461,31
Jihomoravský		50 611	11,78	35 389	37,38	67,27	479,26	101,50	685,41
Severomoravský		49 621	12,87	34 777	27,69	76,75	510,42	113,42	728,28
Hl. m. SSR Bratislava		23 087	6,08	15 183	17,43	20,50	113,82	21,32	173,07
Západoslovenský	33 467	9,69	21 271	41,32	82,03	499,47	163,03	785,85	
Středoslovenský	33 192	7,55	20 553	28,45	59,89	364,87	136,04	589,25	
Východoslovenský	38 222	8,83	20 667	36,18	61,50	343,92	194,46	636,06	

5. ČINNOST ZDRAVOTNICKÝCH ZAŘÍZENÍ

5.21 Činnost oddělení (pracovišť) nukleární medicíny (spravovaných národními výbory)

Území, kraj	Rok	Oddělení (pracoviště) nukleární medicíny celkem	Lůžka celkem	Pracovní místa ¹⁾					
				lékařů		ostatních vysoko- školských pracovníků		středních zdravot- nických pracovníků	
				resort					
				zdravot- nictví	školství	zdravot- nictví	školství	zdravot- nictví	školství
ČSSR	1988	57	137	133,66	21,49	139,11	11,00	478,97	14,25
	1987	57	137	125,06	15,74	135,36	11,50	460,62	8,50
ČSR	1988	43	112	101,52	18,29	113,61	10,50	397,97	12,25
	1987	43	112	98,92	11,54	107,36	10,00	382,62	6,50
SSR	1988	14	25	32,14	3,20	25,50	0,50	81,00	2,00
	1987	14	25	26,14	4,20	28,00	1,50	78,00	2,00
Hl. m. Praha	1988	4	34	10,01	15,79	16,50	7,50	65,45	7,25
Středočeský		5	—	12,53	—	8,85	—	43,40	—
Jihočeský		5	12	9,17	—	13,55	—	34,50	—
Západočeský		4	—	9,56	0,50	9,66	1,00	36,00	3,00
Severočeský		5	17	8,49	—	10,14	—	34,12	—
Východočeský		6	—	8,81	—	12,31	—	30,00	—
Jihomoravský		10	9	25,50	—	26,00	—	90,50	—
Severomoravský		4	40	17,45	2,00	16,60	2,00	64,00	2,00
Západoslovenský		8	10	9,25	1,20	7,00	0,50	25,00	2,00
Středoslovenský		2	15	10,50	2,00	11,50	—	26,00	—
Východoslovenský		4	—	12,39	—	7,00	—	30,00	—

¹⁾ U lékařů lékařská místa

Dokončení

Území, kraj	Rok	Počet radionuklidových vyšetření						Terapeutic- kých aplikací celkem
		in vivo				in vitro celkem	Úhrnem	
		funkční diagnos- ticky	statických scintigrafií	dynam- ických scintigrafií	celkem			
ČSSR	1988	104 067	138 176	22 560	264 803	1 189 395	1 454 198	2 223
	1987	114 898	124 934	19 145	258 977	1 074 236	1 333 213	2 430
ČSR	1988	93 704	122 963	21 851	238 518	940 020	1 178 538	2 007
	1987	103 969	112 370	18 285	234 624	843 454	1 078 078	2 102
SSR	1988	10 363	15 213	709	26 285	249 375	275 660	216
	1987	10 929	12 564	860	24 353	230 782	255 135	328
Hl. m. Praha	1988	7 863	10 307	1 799	19 969	200 441	220 410	632
Středočeský		12 594	11 343	1 886	25 823	63 571	89 394	210
Jihočeský		8 051	10 613	850	19 514	65 238	84 752	71
Západočeský		4 391	12 925	2 868	20 184	92 298	112 482	177
Severočeský		8 311	12 021	3 537	23 869	91 679	115 548	147
Východočeský		6 080	9 669	596	16 345	71 147	87 492	49
Jihomoravský		29 332	31 797	6 151	67 280	235 784	303 064	270
Severomoravský		17 082	24 288	4 164	45 534	119 862	165 396	451
Západoslovenský		1 707	1 335	46	3 088	65 977	69 065	24
Středoslovenský		2 094	5 488	580	8 162	118 302	126 464	192
Východoslovenský		6 562	8 390	83	15 035	65 096	80 131	—

¹⁾ U lékařů lékařská místa

5. ČINNOST ZDRAVOTNICKÝCH ZAŘÍZENÍ

5.22 Činnost radiodiagnostických oddělení (spravovaných národními výbory)

Území, kraj	Rok	Počet oddělení ¹⁾	Lékařská místa	Pracovní místa	
				radiologických laborantů	ostatních zdravotnických pracovníků
ČSSR	1988	345	1 042,74	3 799,61	883,15
	1987	343	1 035,55	3 798,22	819,08
ČSR	1988	225	746,01	2 664,03	401,28
	1987	226	741,56	2 668,63	383,02
SSR	1988	120	296,73	1 135,58	481,87
	1987	117	293,99	1 129,59	436,06
Hl. m. Praha	1988	37	140,24	434,62	78,11
Středočeský		28	82,33	266,60	44,85
Jihočeský		14	45,46	162,50	35,61
Západočeský		17	58,86	238,39	51,06
Severočeský		19	67,52	291,00	42,47
Východočeský		31	77,36	283,75	48,68
Jihomoravský		37	142,98	481,28	42,53
Severomoravský		42	131,26	505,89	57,97
Hl. m. SSR Bratislava	12	34,74	46,50	95,00	
Západoslovenský	37	95,32	472,66	72,37	
Středoslovenský	41	83,05	224,56	229,44	
Východoslovenský	30	83,62	391,86	85,06	

1. pokračování

Území, kraj	Rok	Vyšetření celkem	z toho				
			skiauskopických		radiofoto- grafických	vyšetření	
			hrudníku	trávicí trubice		počítačovou tomografií	ultrazvukem
ČSSR	1988	13 907 110	73 624	696 122	.	.	.
	1987	13 620 184	85 848	717 054	.	.	.
ČSR	1988	9 261 210	48 674	459 683	1 010 733	50 929	790 086
	1987	9 089 078	53 698	486 140	1 149 139	45 001	475 092
SSR	1988	4 645 900	24 950	236 439	×	×	×
	1987	4 531 106	32 150	230 914	×	×	×
Hl. m. Praha	1988	1 162 997	5 544	49 547	82 674	17 247	92 924
Středočeský		1 045 463	11 261	67 707	128 279	—	112 711
Jihočeský		507 017	1 294	23 275	26 082	2 158	48 284
Západočeský		812 669	2 881	32 310	120 927	8 035	63 215
Severočeský		1 064 686	3 453	74 375	142 564	6 610	92 669
Východočeský		1 296 039	7 411	55 391	163 902	5 054	156 654
Jihomoravský		1 668 961	12 517	80 391	115 591	4 457	127 756
Severomoravský		1 703 378	4 313	76 687	230 714	7 368	95 873
Hl. m. SSR Bratislava	422 486	748	26 026	×	×	×	
Západoslovenský	1 600 973	7 693	76 703	×	×	×	
Středoslovenský	1 334 311	13 361	64 463	×	×	×	
Východoslovenský	1 288 130	3 148	69 247	×	×	×	

¹⁾ Vč. radiodiagnostických oddělení v psychiatrických léčebnách v Praze 8 - Bohnicích, Dobřanech, Brně - Černovicích, Kromčářsku a radioterapeutického ústavu v Praze

5. ČINNOST ZDRAVOTNICKÝCH ZAŘÍZENÍ

5.22 Činnost radiodiagnostických oddělení
(spravovaných národními výbory)

2. pokračování

Území, kraj	Rok	z toho				
		skiografických celkem	z toho			
			angiografií		tomografií	
periferních	ostatních	plicních	mimoplicních			
ČSSR	1988	11 181 067	12 534	38 160	72 128	24 158
	1987	11 055 801	14 356	35 220	76 658	21 935
ČSR	1988	6 825 299	8 065	28 606	45 245	15 750
	1987	6 812 230	8 457	26 857	49 421	15 381
SSR	1988	4 355 768	4 469	9 554	26 883	8 408
	1987	4 243 571	5 899	8 363	27 237	6 554
Hl. m. Praha	1988	897 173	1 254	7 677	4 957	1 875
Středočeský		711 803	1 461	3 005	5 351	1 369
Jihočeský		400 530	516	1 568	2 160	585
Západočeský		579 782	653	2 310	3 924	690
Severočeský		737 136	614	3 756	3 540	3 048
Východočeský		899 852	845	3 682	7 496	1 101
Jihomoravský		1 321 059	1 177	3 914	5 274	4 175
Severomoravský		1 277 964	1 545	2 694	12 543	2 907
Hl. m. SSR Bratislava		393 086	160	1 249	1 692	335
Západoslovenský		1 508 770	1 724	4 330	13 365	4 897
Středoslovenský	1 242 361	1 934	1 769	6 497	2 566	
Východoslovenský	1 211 551	651	2 206	5 329	610	

Dokončení

Území, kraj	Rok	ze skiografických				
		urografií a pyelografií	cholangiografií	cholecystografií	vyšetření s použitím negativních kontrastních látek	jiná zvláště náročná vyšetření
ČSSR	1988	177 152	26 731	72 045	19 355	.
	1987	182 863	31 930	99 562	17 011	.
ČSR	1988	121 469	18 871	52 975	13 171	381 721
	1987	126 010	22 837	72 903	11 499	375 861
SSR	1988	55 683	7 860	19 070	6 184	×
	1987	56 853	9 093	26 659	5 512	×
Hl. m. Praha	1988	15 865	1 532	5 736	866	38 252
Středočeský		14 359	2 188	6 939	1 732	23 161
Jihočeský		5 935	1 296	1 646	75	6 773
Západočeský		10 610	1 839	4 241	569	27 364
Severočeský		11 556	3 260	5 478	1 958	47 521
Východočeský		13 655	1 402	5 554	2 184	63 065
Jihomoravský		24 951	2 584	10 413	2 585	32 582
Severomoravský		24 538	4 770	12 968	3 202	143 003
Hl. m. SSR Bratislava		4 873	2 015	1 032	879	×
Západoslovenský		18 369	1 863	4 823	3 387	×
Středoslovenský	18 658	2 517	8 041	856	×	
Východoslovenský	13 783	1 465	5 174	1 062	×	

5. ČINNOST ZDRAVOTNICKÝCH ZAŘÍZENÍ

5.23 Činnost rehabilitačních oddělení (spravovaných národními výbory)

Území, kraj	Rok	Počet			Evidovaní pacienti (ambulantní i hospitalizovaní)	Počet vyšetření provedených lékařem rehabilitačního oddělení	
		lékařských míst	pracovních míst			vstupních	kontrolních
			rehabilitačních pracovníků	ostatních zdravotnických pracovníků			
ČSSR	1988	524,00	4 080,95	1 126,13	1 909 237	976 573	1 246 096
	1987	505,21	3 989,87	1 105,74	1 804 922	957 824	1 207 896
ČSR	1988	318,69	2 894,23	614,83	1 389 947	592 142	683 477
	1987	312,12	2 822,07	639,42	1 303 243	584 740	701 228
SSR	1988	205,31	1 186,72	511,30	519 290	384 431	562 619
	1987	193,09	1 167,80	466,32	501 679	373 084	506 668
Hl. m. Praha	1988	60,72	538,96	106,20	213 392	125 002	122 436
Středočeský		25,59	253,96	54,12	128 088	63 861	67 162
Jihočeský		22,14	163,55	42,11	159 887	49 911	55 075
Západočeský		32,38	201,71	89,39	109 981	65 110	49 346
Severočeský		28,85	353,38	74,87	161 002	34 656	53 380
Východočeský		40,11	375,14	34,14	146 675	82 973	78 547
Jihomoravský		55,40	466,34	115,60	240 952	73 419	140 208
Severomoravský		53,50	541,19	98,40	229 970	97 210	117 323
Hl. m. SSR Bratislava		19,00	105,50	44,50	57 685	24 650	17 178
Západoslovenský	70,54	481,18	141,61	172 451	152 567	281 716	
Středoslovenský	45,71	296,07	112,78	139 190	115 282	125 375	
Východoslovenský	70,06	303,97	212,41	149 964	91 932	138 350	

Dokončení

Území, kraj	Rok	Počet výkonů ve vykazovaném období			
		fyzikální terapie	léčebná tělesná výchova	léčba prací	testy (GI LI)
ČSSR	1988	13 970 266	18 859 328	1 167 340	1 943 872
	1987	13 632 230	18 672 252	1 038 022	1 842 492
ČSR	1988	10 048 449	15 203 752	893 989	1 419 188
	1987	9 803 565	15 082 996	782 161	1 337 786
SSR	1988	3 921 817	3 655 576	273 351	524 684
	1987	3 828 665	3 589 256	255 861	504 706
Hl. m. Praha	1988	1 752 928	2 070 546	50 944	140 338
Středočeský		913 191	1 421 968	147 236	141 444
Jihočeský		587 151	867 987	42 714	74 275
Západočeský		787 561	1 323 631	41 816	76 656
Severočeský		1 063 023	2 257 113	16 678	181 887
Východočeský		1 213 652	1 736 205	92 523	137 506
Jihomoravský		1 721 215	2 960 205	300 041	317 621
Severomoravský		2 009 728	2 566 097	202 037	349 461
Hl. m. SSR Bratislava		365 345	360 053	7 303	40 349
Západoslovenský	1 101 641	1 350 787	150 704	261 668	
Středoslovenský	1 422 894	953 156	58 880	92 354	
Východoslovenský	1 031 937	991 580	56 464	130 313	

5. ČINNOST ZDRAVOTNICKÝCH ZAŘÍZENÍ

5.24 Činnost patologicko-anatomických oddělení*) (spravovaných národními výbory)

Území, kraj	Rok	Počet patologicko-anatomických oddělení	Lékařská místa	Pracovní místa			Zeměří v nemocnicích ¹⁾	Provedené pitvy	Z počtu všech zemřelých bylo pitváno v %
				zdravotních laborantů	pitvevních laborantů - preparátorů	sanitářů v pitvevně			
ČSSR	1988	112	380,74	708,01	53,42	267,45	91 043	50 198	28,2
	1987	109	374,48	704,55	54,24	239,88	91 287	52 183	29,3
ČSR	1988	75	251,83	436,35	39,22	165,15	67 097	37 754	30,0
	1987	72	247,77	435,56	38,32	146,14	67 854	39 198	30,8
SSR	1988	37	128,91	271,66	14,20	102,30	23 946	12 444	23,7
	1987	37	126,71	268,99	15,92	93,74	23 433	12 985	25,1
Hl. m. Praha	1988	7	36,95	47,10	6,23	22,39	9 574	4 488	27,4
Středočeský		12	27,59	60,42	10,99	20,03	8 363	4 056	26,2
Jihočeský		7	15,27	39,07	6,00	10,00	4 117	3 205	38,5
Západočeský		7	23,50	38,50	2,00	18,50	5 531	3 509	33,5
Severočeský		7	20,99	38,00	4,00	11,00	7 955	3 452	25,1
Východočeský		7	22,41	42,46	—	13,00	8 226	2 928	18,9
Jihomoravský		13	52,21	82,50	6,00	36,00	11 960	8 826	35,8
Severomoravský		15	52,91	88,30	4,00	34,23	11 371	7 290	34,4
Hl. m. SSR Bratislava		2	12,50	25,50	—	7,00	1 970	1 193	31,7
Západoslovenský		11	45,04	91,42	6,20	31,25	9 050	5 306	27,8
Středoslovenský		14	41,66	92,36	4,00	32,84	6 949	3 775	23,9
Východoslovenský		10	29,71	62,38	4,00	31,21	5 977	2 170	15,6

*) Včetně patologicko-anatomického oddělení psychiatrických léčeben v Praze-Bohnicích, Dobřanech a v Radioterapeutickém ústavu v Praze

¹⁾ Včetně zeměřelých na lůžkách novorozeneckých

5.25 Činnost soudně lékařských oddělení

Území, kraj	Rok	Počet soudně-lékařských oddělení	Lékařská místa ¹⁾	Pracovní místa			Provedené zdravotní pitvy
				zdravotních laborantů	pitvevních laborantů - preparátorů	sanitářů v pitvevně	
ČSSR	1988	18	74,71	116,42	10,50	41,50	10 753
	1987	18	69,83	113,91	11,00	38,27	10 826
ČSR	1988	10	40,28	49,42	5,50	25,00	5 815
	1987	10	36,40	45,91	6,00	22,27	6 006
SSR	1988	8	34,43	67,00	5,00	16,50	4 938
	1987	8	33,43	68,00	5,00	16,00	4 820
Hl. m. Praha	1988	2	5,85	9,00	2,00	9,00	867
Středočeský		1	5,55	3,00	0,50	4,00	659
Jihočeský		1	3,00	4,00	1,00	—	298
Západočeský		1	5,81	4,00	—	2,00	658
Severočeský		1	2,00	5,00	—	2,00	409
Východočeský		1	4,11	5,71	1,00	1,00	704
Jihomoravský		1	7,14	9,00	1,00	4,00	1 236
Severomoravský		2	6,82	9,71	—	3,00	984
Hl. m. SSR Bratislava		1	3,00	5,00	1,00	—	508
Západoslovenský		4	11,68	21,00	3,00	8,50	2 060
Středoslovenský		2	11,50	29,00	—	4,00	1 144
Východoslovenský		1	8,25	12,00	1,00	4,00	1 226

¹⁾ Pouze pracovníci v resortu zdravotnictví

5. ČINNOST ZDRAVOTNICKÝCH ZAŘÍZENÍ

5.26 Činnost odborných léčebných ústavů, výzkumných ústavů*), kojeneckých ústavů a dětských domovů v roce 1988

Druh ústavu	Počet			Ošetřovací dny	Průměrná ošetřovací doba	Procento využití lůžek
	přijatých	propuště- ných	zemřelých			
ČSSR						
Léčebny tbc a respiračních nemocí	28 838	27 465	1 532	1 417 604	49,0	85,5
Psychiatrické léčebny	49 748	45 910	3 802	5 228 269	105,1	87,1
Léčebny pro dlouhodobě nemocné	33 955	24 797	9 128	2 688 136	79,2	91,6
Radioterapeutické ústavy	5 924	5 534	374	115 493	19,5	92,0
Rehabilitační ústavy	4 797	4 745	4	267 173	56,0	84,4
Ostatní odborné léčebny	9 876	9 604	221	586 037	59,5	88,6
Ozdravovny	18 394	18 393	1	766 007	41,6	96,4
Denní sanatoria	948	895	1	59 458	64,5	84,9
Noční sanatoria	3 787	3 779	—	65 735	17,4	80,3
Endokrinnologický ústav	1 904	1 910	2	48 852	25,6	72,2
Ústavy vědecko-výzkumné a vývojové základny (s lůžkovou složkou)	28 808	27 770	775	397 370	13,9	78,0
Dětské stacionáře	305	183	—	57 143	—	63,5
Kojenecké ústavy	3 643	3 583	120	463 384	126,2	77,4
Dětské domovy pro děti:						
od 1 do 3 let	866	902	10	379 038	426,4	77,4
do 3 let	1 571	1 557	39	335 783	212,0	75,9
ČSR						
Léčebny tbc a respiračních nemocí	9 941	8 829	1 160	492 140	49,4	75,4
Psychiatrické léčebny	37 080	33 602	3 515	4 192 898	113,0	86,8
Léčebny pro dlouhodobě nemocné	31 826	22 987	8 841	2 571 410	80,8	91,8
Radioterapeutické ústavy	1 614	1 371	249	35 595	22,0	94,4
Rehabilitační ústavy	4 144	4 115	4	230 875	55,9	95,4
Ostatní odborné léčebny	9 876	9 604	221	586 037	59,5	88,6
Ozdravovny	11 756	11 756	—	543 452	46,2	95,9
Noční sanatoria	1 646	1 646	—	31 719	19,3	71,4
Ústavy vědecko-výzkumné a vývojové základny (s lůžkovou složkou)	26 908	25 870	775	351 185	13,1	76,8
Dětské stacionáře	305	183	—	57 143	—	63,5
Kojenecké ústavy	2 086	2 043	56	243 215	116,2	73,6
Dětské domovy pro děti:						
od 1 do 3 let	610	652	5	247 459	390,6	71,9
do 3 let	1 308	1 271	27	221 950	170,3	75,4
SSR						
Léčebny tbc a respiračních nemocí	18 897	18 636	372	925 464	48,9	92,1
Psychiatrické léčebny	12 668	12 308	287	1 035 371	82,0	88,2
Léčebny pro dlouhodobě nemocné	2 129	1 810	287	116 726	55,4	85,8
Radioterapeutické ústavy	4 310	4 163	125	79 898	18,6	91,0
Rehabilitační ústavy	653	630	—	36 298	56,6	48,4
Ozdravovny	6 638	6 637	1	222 555	33,7	97,7
Denní sanatoria	948	895	1	59 458	64,5	84,9
Noční sanatoria	2 141	2 133	—	34 016	15,9	90,8
Endokrinnologický ústav	1 904	1 910	2	48 852	25,6	72,2
Ústavy vědecko-výzkumné a vývojové základny (s lůžkovou složkou)	1 900	1 900	—	46 185	24,3	84,2
Kojenecké ústavy	1 557	1 540	64	220 169	157,8	82,2
Dětské domovy pro děti:						
od 1 do 3 let	256	250	5	131 579	653,0	90,6
do 3 let	263	286	12	113 833	488,6	76,9

*) Bez Výzkumného ústavu balneologického

5. ČINNOST ZDRAVOTNICKÝCH ZAŘÍZENÍ

5.27 Činnost zdravotních sester pro péči o staré a dlouhodobě nemocné osoby v územních zdravotnických obvodech

Území, kraj	Rok	Pracovní místa zdravotních sester k 31. 12.		Počet			
		absolutně	v průměru na 1 obvod	odpracovaných hodin	ošetření v návštěvní službě	na 1 pracovní místo	
						odpracovaných hodin	ošetření v návštěvní službě
ČSSR	1988	2 226,09	0,47	3 044 890	3 141 532	1 368	1 411
	1987	2 098,50	0,44	2 953 730	2 964 943	1 408	1 413
ČSR	1988	1 532,56	0,46	2 077 611	2 203 270	1 356	1 438
	1987	1 430,32	0,43	2 016 829	2 081 076	1 410	1 455
SSR	1988	693,53	0,49	967 279	938 262	1 395	1 353
	1987	668,18	0,47	936 901	883 867	1 402	1 323
HI. m. Praha	1988	204,55	0,49	340 729	293 963	1 666	1 437
Středočeský		195,24	0,50	208 304	213 046	1 067	1 091
Jihočeský		120,66	0,51	165 827	193 003	1 374	1 600
Západočeský		135,50	0,48	188 748	180 805	1 393	1 334
Severočeský		181,09	0,48	211 429	209 906	1 168	1 159
Východočeský		206,31	0,49	292 052	302 709	1 416	1 467
Jihomoravský		309,93	0,48	448 261	587 214	1 446	1 895
Severomoravský		179,28	0,33	222 261	222 624	1 240	1 242
HI. m. SSR Bratislava		70,10	0,63	101 710	108 103	1 451	1 542
Západoslovenský		241,46	0,49	378 772	364 699	1 569	1 510
Středoslovenský		183,89	0,43	227 232	176 165	1 236	958
Východoslovenský		198,08	0,51	259 565	289 295	1 310	1 460

5. ČINNOST ZDRAVOTNICKÝCH ZAŘÍZENÍ

5.28 Sanitní auta záchranné a dopravní zdravotnické služby*)

(zařízení spravovaná národními výbory)

Území, kraj	Rok	Počet				
		převozů nemocných	převezených nemocných	převezených nemocných na 100 obyvatel	kilometrů ujetých sanitními vozy	
		sanitními vozy			v tisících	na 1 převoz
ČSSR	1988	3 439 422	6 696 573	42,9	158 833	46,2
	1987	3 415 821	6 740 632	43,3	156 959	46,0
ČSR	1988	2 272 117	4 498 291	43,4	100 255	44,1
	1987	2 239 654	4 522 346	43,7	99 737	44,5
SSR	1988	1 167 305	2 198 282	41,9	58 578	50,2
	1987	1 176 167	2 218 286	42,8	57 223	48,7
Hl. m. Praha	1988	284 213	352 959	29,1	4 436	15,6
Stř. dočeský		238 081	460 350	41,0	14 736	61,9
Jihočeský		167 986	277 769	39,8	8 456	50,3
Západočeský		254 849	475 809	54,7	12 793	50,2
Severočeský		230 564	419 547	35,3	11 007	47,7
Východočeský		228 655	490 181	39,5	13 755	60,2
Jihomoravský		421 694	847 811	41,2	18 499	43,9
Severomoravský		446 075	1 174 565	59,7	16 573	37,2
Hl. m. SSR Bratislava		173 716	181 239	41,9	1 673	9,6
Západoslovenský		366 745	753 923	43,7	20 670	56,4
Středoslovenský		301 700	560 437	34,9	18 389	61,0
Východoslovenský		325 144	702 683	47,2	17 846	54,9

*) Včetně hygienické služby a ostatních zařízení

6. LÁZEŇSKÁ PÉČE

6.1. Lázeňské léčebny podle indikací v roce 1988

Číslo indikačního seznamu	Skupina nemocí	Počet léčeben		Počet oddělení	
		pro dospělé a dorost	pro děti	pro dospělé a dorost	pro děti
ČSSR					
II. (XXII.)	Nemoci ústrojí oběhového	16	3	7	2
III. (XXIII.)	ústrojí trávicího	20	1	9	1
IV. (XXIV.)	z poruchy výměny látkové a žláz s vnitřní sekrecí	3	—	2	1
V. (XXV.)	Netuberkulózní nemoci cest dýchacích	14	7	8	7
VI. (XXVI.)	Nemoci nervové	3	3	5	1
VII. (XXVII.)	pohybového ústrojí	37	1	32	5
VIII. (XXVIII.)	ledvin a cest močových	2	2	1	—
IX.	duševní	3	—	3	—
X. (XXX.)	kožní	1	—	2	1
XI. (XXIX.)	ženské (gynekologické)	3	1	1	—
XII.	z povolání	1	—	1	—
	Celkem	103	18	71	18
ČSR					
II. (XXII.)	Nemoci ústrojí oběhového	14	2	1	—
III. (XXIII.)	ústrojí trávicího	14	1	—	—
IV. (XXIV.)	z poruchy výměny látkové a žláz s vnitřní sekrecí	3	—	2	1
V. (XXV.)	Netuberkulózní nemoci cest dýchacích	10	5	3	2
VI. (XXVI.)	Nemoci nervové	3	3	2	—
VII. (XXVII.)	pohybového ústrojí	20	—	2	1
VIII. (XXVIII.)	ledvin a cest močových	1	2	—	—
IX.	duševní	2	—	2	—
X. (XXX.)	kožní	—	—	1	—
XI. (XXIX.)	ženské (gynekologické)	2	1	—	—
XII.	z povolání	1	—	1	—
	Celkem	70	14	14	4
SSR					
II. (XXII.)	Nemoci ústrojí oběhového	2	1	6	2
III. (XXIII.)	ústrojí trávicího	6	—	9	1
IV. (XXIV.)	z poruchy výměny látkové a žláz s vnitřní sekrecí	—	—	—	—
V. (XXV.)	Netuberkulózní nemoci cest dýchacích	4	2	5	5
VI. (XXVI.)	Nemoci nervové	—	—	3	1
VII. (XXVII.)	pohybového ústrojí	17	1	30	4
VIII. (XXVIII.)	ledvin a cest močových	1	—	1	—
IX.	duševní	1	—	1	—
X. (XXX.)	kožní	1	—	1	1
XI. (XXIX.)	ženské (gynekologické)	1	—	1	—
XII.	z povolání	—	—	—	—
	Celkem	33	4	57	14

6. LÁZEŇSKÁ PÉČE

6.1 Lázeňské léčebny podle indikací v roce 1988

Dokončení

Číslo indikačního seznamu	Skupina nemocí	Lůžka celkem	v tom pro	
			dospělé a dorost	děti
ČSSR				
II. (XXII.)	Nemoci ústrojí oběhového	5 684	5 355	329
III. (XXIII.)	ústrojí trávicího	5 912	5 657	255
IV. (XXIV.)	z poruchy výměny látkové a žláz s vnitřní sekrecí	900	870	30
V. (XXV.)	Netuberkulózní nemoci cest dýchacích	5 544	4 162	1 382
VI. (XXVI.)	Nemoci nervové	1 903	1 160	743
VII. (XXVII.)	polybového ústrojí	10 205	9 782	423
VIII. (XXVIII.)	ledvin a cest močových	613	427	186
IX.	duševní	858	858	—
X. (XXX.)	kožní	428	324	104
XI. (XXIX.)	ženské (gynekologické)	1 542	1 472	70
XII.	z povolání	219	219	—
	Celkem	33 808	30 286	3 522
ČSR				
II. (XXII.)	Nemoci ústrojí oběhového	4 609	4 402	207
III. (XXIII.)	ústrojí trávicího	4 696	4 529	167
IV. (XXIV.)	z poruchy výměny látkové a žláz s vnitřní sekrecí	834	804	30
V. (XXV.)	Netuberkulózní nemoci cest dýchacích	3 794	3 097	697
VI. (XXVI.)	Nemoci nervové	1 621	942	679
VII. (XXVII.)	polybového ústrojí	4 836	4 755	81
VIII. (XXVIII.)	ledvin a cest močových	439	253	186
IX.	duševní	632	632	—
X. (XXX.)	kožní	93	93	—
XI. (XXIX.)	ženské (gynekologické)	1 093	1 023	70
XII.	z povolání	219	219	—
	Celkem	22 866	20 749	2 117
SSR				
II. (XXII.)	Nemoci ústrojí oběhového	1 075	953	122
III. (XXIII.)	ústrojí trávicího	1 216	1 128	88
IV. (XXIV.)	z poruchy výměny látkové a žláz s vnitřní sekrecí	66	66	—
V. (XXV.)	Netuberkulózní nemoci cest dýchacích	1 750	1 065	685
VI. (XXVI.)	Nemoci nervové	282	218	64
VII. (XXVII.)	polybového ústrojí	5 369	5 027	342
VIII. (XXVIII.)	ledvin a cest močových	174	174	—
IX.	duševní	226	226	—
X. (XXX.)	kožní	335	231	104
XI. (XXIX.)	ženské (gynekologické)	449	449	—
XII.	z povolání	—	—	—
	Celkem	10 942	9 537	1 405

6.2 Lékařská místa v lázeňských léčebnách v roce 1988
 (včetně poliklinik)

	Celkem	v tom v léčebnách pro	
		dospělé a dorost	děti
ČSSR	778,68	688,98	89,70
ČSR ¹⁾	501,61	448,41	53,20
SSR ²⁾	277,07	240,57	36,50

¹⁾ Bez VÚB Mariánské Lázně

²⁾ Bez Ústavu lékařské kosmetiky

6.3 Přijetí pacienti, ošetrovací dny a podané léčebné výkony v lázeňských léčebnách v roce 1988

	ČSSR	ČSR	SSR	ČSSR	ČSR	SSR
	Přijetí pacienti			Ošetrovací (léčebné) dny		
Ústavní péče celkem	444 143	292 654	151 489	10 867 029	7 128 911	3 738 118
v tom připadá na:						
pojištěnce	244 204	162 975	81 229	5 474 870	3 675 137	1 799 733
členy JZD	14 715	8 370	6 345	325 159	187 227	137 932
důchodce a umělce	55 378	34 067	21 311	1 231 166	763 444	467 722
platící pacienti (domácí)	19 682	14 215	5 467	401 310	295 498	105 812
cizince dospělé	48 672	30 267	18 405	1 083 958	679 082	404 876
ochranné a léčebné akce						
dospělí	38 787	28 658	10 129	1 236 100	892 274	343 826
výzkum pro VÚB Mariánské Lázně	49	49	—	1 540	1 540	—
děti celkem	22 656	14 053	8 603	1 112 926	634 709	478 217
z toho cizinci	543	257	286	24 888	12 681	12 207
Ambulantní lázeňská péče celkem	73 985	39 581	34 404	1 161 520	703 967	457 553
v tom: z veřejných prostředků	20 037	6 739	13 298	246 043	122 986	123 057
platící pacienti (domácí)	51 078	31 711	19 367	871 202	564 694	306 508
cizinci	2 870	1 131	1 739	44 275	16 287	27 988
Ambulantní léčení	8 747	2 057	6 690	457 553	×	457 553
	Léčebné výkony celkem			z toho pro ústavní péči		
Minerální a termální koupele	4 751 353	2 578 558	2 172 795	4 066 057	2 295 117	1 770 940
Peloidní výkony	1 297 306	955 435	341 871	1 166 355	871 280	295 075
Ostatní výkony s použitím léčivých přírodních zdrojů	2 028 642	1 170 838	857 804	1 818 686	1 009 916	808 770
Vodoléčby a masáže	4 455 127	2 896 991	1 558 136	3 895 869	2 577 100	1 318 769
Rehabilitace	5 889 980	3 994 828	1 895 152	5 594 008	3 793 059	1 800 949
Elektrofyzikální výkony	3 654 910	2 328 928	1 325 982	3 178 744	2 077 716	1 101 028
Inhalace	2 503 158	2 085 386	417 772	2 331 627	1 942 603	389 024
Umělé koupele	772 399	614 614	157 785	642 008	506 068	135 940
Ostatní výkony	2 554 206	1 615 866	938 340	2 304 753	1 445 885	858 868
Celkem	27 907 081	18 241 444	9 665 637	24 998 107	16 518 744	8 479 363

6. LÁZEŇSKÁ PÉČE

6.4 Lázeňští pacienti — tuzemci podle trvalého bydliště (léčebny pro dospělé a dorost)

Území, kraj	Rok	Celkem	v tom		z celkového počtu se léčilo v lázeňských léčebnách	
			muži	ženy	v ČSR	v SSR
ČSSR	1988	371 736	148 967	222 769	247 618	124 118
	1987	379 653	150 331	229 322	253 989	125 664
ČSR	1988	255 982	102 477	153 505	216 732	39 250
	1987	261 937	103 113	158 824	221 147	40 790
SSR	1988	115 754	46 490	69 264	30 886	84 868
	1987	117 716	47 218	70 498	32 842	84 874
Hl. m. Praha	1988	37 955	13 679	24 276	32 929	5 026
Středočeský		28 345	12 052	16 293	23 969	4 376
Jihočeský		15 637	6 153	9 484	13 163	2 474
Západočeský		19 847	7 776	12 071	16 767	3 080
Severočeský		28 935	11 658	17 277	24 147	4 788
Východočeský		28 568	11 084	17 484	24 291	4 277
Jihomoravský		47 350	18 989	28 361	39 873	7 477
Severomoravský		49 345	21 086	28 259	41 593	7 752
Hl. m. SSR Bratislava		12 891	4 977	7 914	3 555	9 336
Západoslovenský		36 167	14 361	21 806	9 816	26 351
Středoslovenský	35 868	14 361	21 507	9 441	26 427	
Východoslovenský	30 828	12 791	18 037	8 074	22 754	

6.5 Lázeňští pacienti — cizinci v roce 1988 podle trvalého bydliště (léčebny pro dospělé a dorost)

Stát (trvalé bydliště)	ČSSR		ČSR		SSR	
	Pacienti	Ošetřovací dny	Pacienti	Ošetřovací dny	Pacienti	Ošetřovací dny
Státy socialistického tábora						
celkem	30 986	745 405	19 280	470 512	11 706	274 893
v tom:						
SSSR	5 190	133 397	5 073	131 038	117	2 359
Bulharská lidová republika	23	477	17	344	6	133
Maďarská lidová republika	534	14 239	255	6 893	279	7 346
Německá demokratická republika	23 732	564 534	12 952	311 037	10 780	253 497
Polská lidová republika	1 363	29 813	864	18 799	499	11 014
Rumunská socialistická republika	11	270	6	144	5	126
Kubánská republika	6	140	5	119	1	21
Mongolská lidová republika	95	1 883	92	1 806	3	77
Vietnamská socialistická republika	12	214	9	161	3	53
Socialistická federativní republika Jugoslávie	10	230	4	101	6	129
Čínská lidová republika	6	126	1	21	5	105
Korejská lidově demokratická republika	2	33	—	—	2	33
Laoská lidově demokratická republika	1	28	1	28	—	—
Albánská lidově demokratická republika	1	21	1	21	—	—
Cizinci — trvalé bydliště v ČSSR	—	—	—	—	—	—

6.5 Lázeňští pacienti — cizinci v roce 1988 podle trvalého bydliště
(léčebny pro dospělé a dorost)

Dokončení

Stát (trvalé bydliště)	ČSSR		ČSR		SSR	
	Pacienti	Ošetřovací dny	Pacienti	Ošetřovací dny	Pacienti	Ošetřovací dny
Ostatní státy celkem	17 403	339 074	10 584	201 740	6 819	137 334
v tom:						
Evropa						
Andorra	3	73	3	73	—	—
Belgie	38	744	24	444	14	300
Dánsko	20	398	4	85	16	313
Faerské ostrovy	1	14	1	14	—	—
Finsko	6	87	1	21	5	66
Francie	32	579	23	407	9	172
Irsko	3	70	2	49	1	21
Island	1	28	1	28	—	—
Itálie	62	925	46	731	16	194
Lucembursko	28	618	28	618	—	—
Malta	6	127	6	127	—	—
Monako	5	95	5	95	—	—
Německá spolková republika	6 795	135 979	5 538	109 959	1 257	26 020
Nizozemí	43	915	32	657	11	258
Norsko	9	133	6	70	3	63
Portugalsko	4	84	4	84	—	—
Rakousko	3 257	62 063	1 274	24 396	1 983	37 667
Řecko	29	576	17	346	12	230
Španělsko	44	826	28	520	16	306
Švédsko	22	438	14	273	8	165
Švýcarsko	152	2 934	33	595	119	2 339
Vatikán	1	21	1	21	—	—
Velká Británie	66	1 150	40	700	26	450
Západní Berlín	1 393	28 762	1 044	20 789	349	7 973
Ostatní	62	1 038	—	—	62	1 038
Asie						
Afganistán	10	191	9	163	1	28
Bahrajn	10	215	10	215	—	—
Indie	13	228	11	186	2	42
Írák	17	279	16	259	1	20
Írán	11	214	11	214	—	—
Izrael	5	130	2	62	3	68
Japonsko	12	224	3	29	9	195
Jemen	72	1 263	72	1 263	—	—
Jižní Jemen	25	464	25	464	—	—
Jordánsko	64	887	64	887	—	—
Katar	22	316	22	316	—	—
Kuvajt	892	20 771	187	3 511	705	17 260
Kypr	17	328	17	328	—	—
Libanon	229	5 192	148	2 168	151	3 024
Saúdská Arábie	55	779	55	779	—	—
Spojené arabské emiráty	194	2 605	194	2 605	—	—
Sýrie	93	1 543	65	1 070	28	473
Thajsko	4	64	4	64	—	—
Turecko	6	76	3	38	3	38
Ostatní	981	19 106	8	91	973	19 015
Afrika						
Alžírsko	15	253	6	118	9	135
Egypt	186	2 746	152	2 239	34	507
Guinea	10	177	10	177	—	—
Kamerun	8	156	8	156	—	—
Libye	246	4 763	246	4 763	—	—
Madagaskar	9	175	9	175	—	—
Súdán	14	190	14	190	—	—
Ostatní	107	1 843	39	739	68	1 104
Amerika						
Brazílie	16	300	6	144	10	156
Honduras	2	29	2	29	—	—
Kanada	122	2 123	47	832	75	1 291
Nikaragua	1	21	1	21	—	—
Peru	1	12	1	12	—	—
USA	1 688	30 777	919	15 781	769	14 996
Venezuela	3	82	3	82	—	—
Ostatní	39	806	1	20	38	786
Austrálie a Oceánie						
Austrálie	52	1 069	19	448	33	621
Úhrnem	48 389	1 084 479	29 864	672 252	18 525	412 227
z toho se léčilo ve:						
Františkových Lázních	3 942	88 591	3 942	88 591	—	—
Karlovyh Varech	15 171	335 688	15 171	335 688	—	—
Mariánských Lázních	4 169	100 233	4 169	100 233	—	—
Piešťanech	14 142	298 706	—	—	14 142	298 706
Novém Smokovci a Štrbském Plese	1 081	35 157	—	—	1 081	35 157
Trenčianských Teplicích	2 929	70 433	—	—	2 929	70 433

6. LÁZEŇSKÁ PÉČE

6.6 Počet odléčených a průměrná doba léčení podle indikačního seznamu v léčebnách pro dospělé a dorost v roce 1988 (bez platících pacientů a cizinců)

Skupina chorob podle indikačního seznamu	Počet odléčených			Průměrná doba léčení		
	ČSSR	ČSR	SSR	ČSSR	ČSR	SSR
I. Kontraindikace lázeňské péče	70	—	70	24,3	—	24,3
II. Nemoci ústrojí oběhového	47 276	36 658	10 618	28,4	27,9	28,9
III. Nemoci ústrojí trávicího	62 097	43 953	18 144	21,4	21,1	21,1
IV. Nemoci poruchy výměny látkové a žláz s vnitřní sekrecí	12 840	10 707	2 133	23,9	23,8	23,7
V. Netuberkulózní nemoci cest dýchacích	31 095	20 347	10 748	24,1	22,8	22,5
VI. Nemoci nervové	12 608	9 958	2 650	31,0	30,3	31,4
VII. Nemoci pohybového ústrojí	134 599	75 367	59 232	25,2	22,2	22,0
VIII. Nemoci ledvin a cest močových	10 176	7 522	2 654	21,4	21,4	21,1
IX. Nemoci duševní	10 161	7 031	3 130	21,5	21,2	21,1
X. Nemoci kožní	3 299	1 087	2 212	27,9	27,3	27,8
XI. Nemoci ženské	17 089	12 750	4 339	27,8	27,8	28,0
XII. Nemoci z povolání	11 630	8 707	2 923	22,6	21,7	22,6
Celkem	352 940	234 087	118 853	24,9	23,6	27,4

6.7.1 Pacienti léčeni v roce 1988 v československých státních lázních v ČSR
podle nemoci

Číslo indikace	Nemoc	Počet odléčených pacientů		
		z veřejných prostředků	tuzemských samoplátců	cizinců
Dospělí a dorost				
II.	Nemoci ústrojí oběhového	36 658	2 309	3 039
1	Stav po akutní kardiitidě	73	3	8
2	Chlopňové vady	759	52	28
3	Ischemická choroba srdeční s anginosními záchvaty	5 847	817	1 349
4	Stav po infarktu myokardu do 6 měsíců po vzniku	6 851	30	16
5,6	Ischemická choroba srdeční s překonaným infarktem myokardu	8 177	542	350
7,8	Hypertenzní choroba I., II. a III. stadia	8 415	519	997
9,10	Onemocnění tepen končetin	2 817	196	110
11	Stavy po trombózách a tromboflebitidách	2 365	141	160
12	Stavy po kardiochirurgických operacích do 6 měsíců po operaci	430	—	10
13	Stavy po kardiochirurgických operacích po 6 měsících po operaci	341	3	7
14	Stavy po cévních rekonstrukcích a revaskularizačních operacích	583	5	4
III.	Nemoci ústrojí trávicího	43 953	2 660	11 365
1	Vleklé funkční žaludeční dyspepsie, benigní onemocnění jícnu	1 954	248	3 124
2	Vředová nemoc žaludku, dvanáctníku a bulbitis	4 856	289	2 169
3,4	Stavy po operacích žaludku, dvanáctníku a jícnu	2 290	106	466
5	Střevní poruchy motoricko-evakuační	631	106	701
6	Regionální enterokolitis	203	15	116
7,8	Stavy po resekci tenkého nebo tlustého střeva	476	21	66
9,10	Proktokolitis v remisi	658	40	204
11	Chronická cholecystitida	2 901	563	1 835
12,13	Stavy po operaci žlučníku a cest žlučových	24 502	945	1 289
14	Stavy po akutní hepatitidě	1 074	39	120
15	Chronická jaterní onemocnění	1 887	136	925
16,17	Stavy po akutní pankreatitidě nebo exacerbaci chronické pankreatitidy a chron. onemocnění slinivky břišní	2 091	142	332
18	Oslabení celkového zdravotního stavu u dorostu	430	10	18

6. LAZEŇSKÁ PÉČE

6.7.1 Pacienti léčení v roce 1988 v československých státních lázních v ČSR podle nemocí 1. pokračování

Číslo indikace	Nemoc	Počet odléčených pacientů		
		z veřejných prostředků	tuzemských samoplátců	cizinců
Dospělí a dorost				
IV.	Nemoci a poruchy výměny látkové a žláz s vnitřní sekrecí	10 707	546	1 819
1,2,3	Diabetes mellitus	8 934	366	1 080
4,5	Hyperlipoproteinemie, obesita	1 049	158	688
6	Dna	279	12	40
7,8	Tyreotoxikózy a stavy po operaci štítné žlázy pro tyreotoxikózu	445	10	11
V.	Netuberkulózní nemoci cest dýchacích	20 347	1 592	982
1	Bronchitis chronica	9 988	815	586
2	Bronchitis chronica obstrukčního typu	1 526	38	73
3	Astma bronchiale v klidovém stavu	1 525	55	134
4	Astma bronchiale s vyšší frekvencí záchvatů	1 116	8	25
5	Stavy po opakovaném zánětu plic	119	31	2
6,11	Stavy po operacích cest dýchacích	584	3	8
7	Iniciální stadia zánětů horních cest dýchacích	4 493	264	145
8	Alergické rýmy	593	7	2
9	Chronické sinusitidy a sinobronchitidy	192	14	5
10	Ozaena	210	11	2
15	Rekondiční léčba leteckého personálu	1	346	—
VI.	Nemoci nervové	9 958	357	73
1	Chabé obrny (mimo poúrazové) do 36 měsíců od vzniku	1 151	17	—
2	Chabé obrny (mimo poúrazové) a stavy po poliomyelitidě	195	10	5
3	Polyneuropatie	155	12	11
4	Kořenové syndromy vertebrogenního původu	3 746	251	15
5	Zánětlivé nemoci centrálního nervstva do 12 měsíců od vzniku onemocnění	155	1	7
6	Zánětlivé nemoci centrálního nervstva od 12—36 měsíců po vzniku onemocnění	34	—	1
7,8	Hemiparézy a paraparézy	1 784	20	20
9	Stavy po poraněních a operacích centrálního a periferního nervstva	547	—	8
10	Roztroušená skleróza a jiná demyelinizační onemocnění	903	42	4
11	Myopatie a dystrofická myotonie	426	—	2
12	Syringomyelie	51	1	—
13	Dětská mozková obrna	517	3	—
14	Parkinsonova choroba	294	—	—

6.7.1 Pacienti léčení v roce 1988 v československých státních lázních v ČSR podle nemoci

2. pokračování

Číslo indikace	Nemoc	Počet odléčených pacientů		
		z veřejných prostředků	tuzemských samoplátců	cizinců
Dospělí a dorost				
VII.	Nemoci pohybového ústrojí	75 367	4 862	9 932
1,2	Progresivní polyartritida	2 824	133	207
3,4	Spondylitis ankylosans (Morbus Bechtěrev)	1 703	36	228
5	Skoliózy	382	8	4
6	Reaktivní a druhotné artritidy	105	7	13
7,8	Koxartrózy	10 796	408	536
9	Artrózy	8 848	889	1 077
10	Vertebrogenní bolestivý syndrom, předoperační příprava na operaci endoprotézy	44 731	3 359	7 796
11	Projevy na svalech, šlachách, bursách, povázkách, infekčního, toxického, traumatického, reumatického původu	352	8	30
12	Stavy po úrazech nebo operacích pohybového ústrojí do 18 měsíců po úrazu nebo operaci	4 556	2	22
13	Stavy po úrazech nebo operacích pohybového ústrojí od 18 do 36 měsíců po úrazu nebo operaci	429	11	18
14	Nemocní v předoperační přípravě 28 dní před plánovanou náhradou kloubní	38	1	—
15	Experiment	603	—	1
VIII.	Nemoci ledvin a močových cest	7 522	386	2 556
1	Nespecifické vleklé záněty cest močových	1 350	129	1 290
2	Vleklé pyelonefritis v solitární ledvině, cystosis renum, nefrokalcinóza	1 474	37	204
3,4	Urolitiázy a nefrolitiázy	1 455	120	694
5,6	Stavy po operacích ledvin a močových cest	3 065	88	334
7	Prostatitida, prostatovesikulitida a chronická uretritida	178	12	34
IX.	Nemoci duševní	7 031	724	97
1	Neurózy	5 855	643	90
2,3	Pseudoneurotické poruchy	560	68	6
4	Psychózy	616	13	1
X.	Nemoci kožní	1 087	23	14
1,2	Ekzémy, atypická dermatitida	353	8	1
3,4	Psoriasis	684	14	13
5	Akne indurata et conglobata	23	—	—
6	Chronické dermatózy	23	1	—
7	Stavy po popáleninách	4	—	—

6. LÁZEŇSKÁ PÉČE

6.7.1 Pacienti léčení v roce 1988 v československých státních lázních v ČSR podle nemoci

Dokončení

Číslo indikace	Nemoc	Počet odléčených pacientů		
		z veřejných prostředků	tuzemských samoplátců	cizinců
Dospělí a dorost				
XI.	Nemoci ženské	12 750	56	15
1	Sterilita a infertilita do 40 let věku	1 127	2	4
2	Poruchy ovariální funkce, poruchy vývoje dělohy ve věku do 40 let	278	—	1
3	Zánětlivá onemocnění vnitřních rodidel	1 947	18	6
4	Stavy po operacích vnitřních rodidel do 6 měsíců od operace	8 881	25	3
5	Komplikace po interrupci	38	—	—
6	Onkologické případy	275	4	—
7	Klimakterický syndrom	204	7	1
XII.	Nemoci z povolání	8 707	17	18
1	Onemocnění způsobené ionizačním zářením	47	—	1
2	Profesionální dermatózy	157	2	—
3	Onemocnění vyvolané prací ve stlačeném vzduchu	9	—	1
4	Onemocnění způsobené prací s vibrujícími nástroji a prací s nadměrným jednostranným přetížením	756	3	1
5,6	Pneumokoniózy a počáteční stavy	3 166	3	7
7	Následky poškození dýchacích cest leptavými plyny, parami a dráždivými prachy	1 083	1	3
8	Profesionální chronické jaterní onemocnění	754	2	5
9	Kloubní a kostní brucelózy	13	—	—
10	Nervové onemocnění profesionálního původu	121	6	—
11	Práce v prostředí ioniz. záření v uranovém průmyslu a v provozech jaderných elektráren, trvající déle než 3 roky	3	—	—
12	Asthma bronchiale profesionálního původu	61	—	—
13	Práce ve výrobě rtuti	1	—	—
14	Rekondiční lázeňská péče o horníky	2 536	—	—
Dospělí a dorost celkem		234 087	13 531	29 910
z toho kontraindikace		—	—	—
Děti				
XXII.	Nemoci ústrojí oběhového	1 321	—	—
XXIII.	Nemoci ústrojí trávicího	1 417	—	—
XXIV.	Nemoci poruchy výměny látkové a žláz s vnitřní sekrecí	614	—	—
XXV.	Netuberkulózní nemoci dýchacího ústrojí	5 822	—	31
XXVI.	Nemoci nervové	2 387	—	131
XXVII.	Nemoci ústrojí pohybového	677	—	3
XXVIII.	Nemoci ledvin a cest močových	1 459	—	121
XXIX.	Nemoci gynekologické	959	—	—
XXX.	Nemoci kožní	303	—	—
Děti celkem		14 959	—	286
Úhrnem		249 046	13 531	30 196

6.7.2 Pacienti léčení v roce 1988 v československých státních lázních v SSR podle nemoci

Číslo indikace	Nemoc	Počet odléčených pacientů		
		z veřejných prostředků	tuzemských samoplátců	cizinců
Dospělí a dorost				
II.	Nemoci ústrojí oběhového	10 618	416	193
1	Stav po akutní kardiitidě	27	1	—
2	Chlopňové vady	261	13	4
3	Ischemická choroba srdeční s anginosními záchvaty	2 671	199	120
4	Stav po infarktu myokardu do 6 měsíců po vzniku	1 665	4	—
5,6	Ischemická choroba srdeční s překonaným infarktem myokardu	1 918	88	22
7,8	Hypertensní choroba I., II. a III. stadia	2 902	75	38
9,10	Onemocnění tepen končetin	529	13	6
11	Stavy po trombózách a tromboflebitidách	387	20	3
12	Stavy po kardiochirurgických operacích do 6 měsíců po operaci	102	—	—
13	Stavy po kardiochirurgických operacích po 6 měsících po operaci	74	2	—
14	Stavy po cévních rekonstrukcích a revaskularizačních operacích	82	1	—
III.	Nemoci ústrojí trávicího	18 144	783	122
1	Vleklé funkční žaludeční dyspepsie, benigní onemocnění jícnu	1 063	135	60
2	Vředová nemoc žaludku, dvanáctníku a bulbitis	1 854	159	23
3,4	Stavy po operacích žaludku, dvanáctníku a jícnu	943	28	1
5	Střevní poruchy motoricko-evakuační	121	18	2
6	Regionální enterokolitis	27	1	—
7,8	Stavy po resekcii tenkého nebo tlustého střeva	160	3	1
9,10	Proktokolitis v remisi	160	5	1
11	Chronická cholecystitida	975	123	16
12,13	Stavy po operaci žlučníku a cest žlučových	10 805	214	9
14	Stavy po akutní hepatitidě	241	6	—
15	Chronická jaterní onemocnění	641	43	5
16,17	Stavy po akutní pankreatitidě nebo po exacerbaci chronické pankreatitidy a chronické onemocnění slinivky břišní	1 117	46	4
18	Oslabení celkového zdravotního stavů u dorostu	37	2	—

6. LÁZEŇSKÁ PÉČE

6.7.2 Pacienti léčení v roce 1988 v československých státních lázních v SSR podle nemoci

1. pokračování

Číslo indikace	Nemoc	Počet odléčených pacientů		
		z veřejných prostředků	tuzemských samoplátců	cizinců
Dospělí a dorost				
IV.	Nemoci z poruchy výměny látkové a žláz s vnitřní sekrecí	2 133	91	9
1,2,3	Diabetes mellitus	1 569	64	3
4,5	Hyperlipoproteinemie, obesita	52	13	—
6	Dna	52	3	—
7,8	Tyreotoxikózy a stavy po operaci štítné žlázy pro tyreotoxikózu	460	11	6
V.	Netuberkulózní nemoci cest dýchacích	10 748	438	1 053
1	Bronchitis chronica	6 650	329	369
2	Bronchitis chronica obstrukčního typu	377	2	68
3	Astma bronchiale v klidovém stavu	575	21	454
4	Astma bronchiale s vyšší frekvencí záchvatů	825	34	79
5	Stavy po opakovaném zánětu plic	36	1	1
6,11	Stavy po operacích cest dýchacích	320	2	2
7	Iniciální stadia zánětu horních cest dýchacích	1 394	42	38
8	Alergické rýmy	424	2	41
9	Chronické sinusitidy a sinobronchitidy	143	5	1
10	Ozaena	4	—	—
VI.	Nemoci nervové	2 650	78	113
1	Chabé obrny (mimo pouřazové) do 36 měsíců od vzniku	84	—	2
2	Chabé obrny (mimo pouřazové) a stavy po poliomyelitidě	34	4	1
3	Polyneuropatie	68	5	8
4	Kořenové syndromy vertebrogenního původu	831	30	16
5	Zánětlivé nemoci centrálního nervstva do 12 měsíců od vzniku onemocnění	51	4	11
6	Zánětlivé nemoci centrálního nervstva od 12—36 měsíců po vzniku onemocnění	32	2	—
7,8	Hemiparézy a paraparézy	639	13	57
9	Stavy po poraněních a operacích centrálního a periferního nervstva	320	2	1
10	Roztroušená skleróza a jiná demyelinizační onemocnění	513	12	12
11	Myopatie a dystrofická myotonie	2	—	1
12	Syringomyelie	17	1	1
13	Dětská mozková obrna	57	5	2
14	Parkinsonova choroba	2	—	1

6.7.2 Pacienti léčení v roce 1988 v československých státních lázních v SSR podle nemoci
2. pokračování

Číslo indikace	Nemoc	Počet odléčených pacientů		
		z veřejných prostředků	tuzemských samoplátců	cizinců
Dospělí a dorost				
VII.	Nemoci pohybového ústrojí	59 232	2 747	16 958
1,2	Progresivní polyartritida	2 078	53	433
3,4	Spondylitis ankylosans (Morbus Bechtěrev)	1 410	17	352
5	Skoliózy	272	1	6
6	Reaktivní a druhotné arteritidy	41	1	5
7,8	Koxartrózy	9 461	222	940
9	Artrózy	6 324	580	3 198
10,14	Vertebrogenní bolestivý syndrom, předoperační příprava na operaci endoprotézy	35 440	1 791	11 933
11	Projevy na svalech, šlachách, bursách, povázkách, infekčního, toxického, traumatického, reumatického původu	259	4	21
12	Stavy po úrazech nebo operacích pohybového ústrojí do 18 měsíců po úrazu nebo operaci	3 458	4	43
13	Stavy po úrazech nebo operacích pohybového ústrojí od 18 do 36 měsíců po úrazu nebo operaci	489	74	27
VIII.	Nemoci ledvin a močových cest	2 654	62	3
1	Nespecifické vleklé záněty cest močových	550	44	2
2	Vleklá pyelonefritida v solitární ledvině, cystosis renum, nefrokalcinóza	391	2	—
3,4	Urolitiázy a nefrolitiázy	180	1	—
5,6	Stavy po operacích ledvin a močových cest	1 249	5	1
7	Prostatitida, prostatovesikulitida a chronická uretritida	284	10	—
IX.	Nemoci duševní	3 130	155	12
1	Neurózy	2 568	135	11
2,3	Pseudoneurotické poruchy	174	12	1
4	Psychózy	388	8	—
X.	Nemoci kožní	2 212	44	3
1,2	Ekzémy, atypická dermatitida	575	13	1
3,4	Psoriasis	1 496	28	2
5	Akne indurata et conglobata	41	—	—
6	Chronické dermatózy	96	3	—
7	Stavy po popáleninách	4	—	—
XI.	Nemoci ženské	4 339	8	2
1	Sterilita a infertilita do 40 let věku	382	—	—
2	Poruchy ovariální funkce, poruchy vývoje dělohy ve věku do 40 let	34	—	—

6. LÁZEŇSKÁ PÉČE

6.7.2 Pacienti léčení v roce 1988 v československých státních lázních v SSR podle nemoci

Dokončení

Číslo indikace	Nemoc	Počet omléčených pacientů		
		z veřejných prostředků	tuzemských samoplátců	cizinců
Dospělí a dorost				
3	Zánětlivá onemocnění vnitřních rodidel	290	1	—
4	Stavy po operacích vnitřních rodidel do 6 měsíců od operace	3 442	7	—
5	Komplikace po interrupci	8	—	—
6	Onkologické případy	89	—	—
7	Klimakterický syndrom	94	—	2
XII.	Nemoci z povolání	2 923	443	31
1	Onemocnění způsobené ionizačním zářením	64	2	—
2	Profesionální dermatózy	188	—	—
3	Onemocnění vyvolané prací ve stlačeném vzduchu	3	1	—
4	Onemocnění způsobené prací s vibrujícími nástroji a prací s nadměrným jednostranným přetížením	654	—	1
5,6	Pneumokoniózy a počáteční stavy	68	—	3
7	Následky poškození dýchacích cest leptavými plyny, parami a dráždivými prachy	87	415	—
8	Profesionální chronické jaterní onemocnění	60	1	—
9	Kloubní a kostní brucelózy	3	—	—
10	Nervové onemocnění profesionálního původu	13	24	—
11	Práce v prostředí ionizujícího záření v uranovém průmyslu a v provozech jaderných elektráren, trvajících déle než 3 roky	1 719	—	27
12	Astma bronchiale profesionálního původu	6	—	—
13	Práce ve výrobě rtuti	58	—	—
Dospělí a dorost celkem		118 853	5 265	18 499
z toho kontraindikace		70	—	—
Děti				
XXII.	Nemoci ústrojí oběhového	911	—	—
XXIII.	Nemoci ústrojí trávicího	649	—	—
XXIV.	Nemoci poruchy výměny látkové a žláz s vnitřní sekrecí	—	—	—
XXV.	Netuberkulózní nemoci dýchacího ústrojí	3 960	—	249
XXVI.	Nemoci nervové	727	—	1
XXVII.	Nemoci ústrojí pohybového	1 258	—	—
XXVIII.	Nemoci ledvin a cest močových	—	—	—
XXIX.	Nemoci gynekologické	—	—	—
XXX.	Nemoci kožní	814	—	2
Děti celkem		8 319	—	252
Úhrnem		127 172	5 265	18 751

6.8 Přehled lázeňských jednotek v roce 1988

Sídlo lázeňské jednotky	Ústavy (včetně poliklinik)	Lůžka	Lékařská místa	Počet lůžek připadajících na 1 lékařské místo	Procento využití lůžek za rok
ČSSR	131	33 808	778,68	43,4	93,4
ČSR	89	22 866	501,61	45,6	93,3
SSR	42	10 942	277,07	39,5	95,2
Poděbrady	5	1 106	32,17	34,4	93,5
Běloves	1	90	2,59	34,8	91,8
Bohdaneč	1	418	9,59	43,6	92,0
Lázně Bělohrad	1	166	4,82	34,4	93,8
Toušeň	1	87	4,00	21,8	96,2
Velichovky	1	269	5,75	46,8	92,4
Třeboň	2	497	11,40	43,6	83,6
Vráž	1	165	4,30	38,4	79,7
Bechyně	1	176	3,88	45,4	93,7
Františkovy Lázně	9	2 819	47,00	60,0	89,0
Mariánské Lázně	11	2 154	44,89	48,0	87,6
Lázně Kynžvart	1	192	3,71	51,8	88,0
Konstantinovy Lázně	1	442	6,00	73,7	98,9
Karlovy Vary	17	5 136	115,07	44,6	96,0
Kyselka	1	110	1,33	82,7	107,8
Jáchymov	3	1 141	17,00	67,1	99,5
Teplice	4	980	24,00	40,8	93,6
Lázně Libverda	1	424	8,00	53,0	89,1
Lázně Kunderatice	1	183	5,00	36,6	87,7
Mšené - lázně	1	217	4,00	54,3	96,8
Bílina	1	153	3,00	51,0	90,4
Dubí	1	105	3,00	35,0	98,7
Janské Lázně	2	564	19,50	28,9	96,8
Železnice	1	132	4,20	31,4	90,8
Luhačovice	7	1 563	33,00	47,4	91,5
Ostrožská Nová Ves	1	87	2,00	43,5	90,8
Hodonín	1	184	4,00	46,0	94,4
Teplice nad Bečvou	3	671	15,48	43,3	96,6
Šlatinice	1	146	3,71	39,4	95,9
Jeseník	1	613	15,00	40,9	98,9
Bludov	1	113	4,00	28,3	93,9
Lipová — lázně	1	204	4,00	51,0	100,5
Velké Losiny	1	323	7,22	44,7	89,1
Karlova Studánka	1	329	10,00	32,9	95,8
Darkov — Karviná 3	1	337	7,00	48,1	96,2
Karviná 8 (rehabilitační ústav)	1	570	12,00	47,5	100,1

6. LÁZEŇSKÁ PÉČE

6.3 Přehled lázeňských jednotek v roce 1988

Dokončen¹

Sídlo lázeňské jednotky	Ústavy (včetně poliklinik)	Lůžka	Lékařská místa	Počet lůžek připadajících na 1 lékařské místo	Procento využití lůžek za rok
Piešťany	7	2 219	55,00	40,4	95,0
Smrdáky	1	335	8,00	41,9	93,4
Trenčianské Teplice	5	1 560	34,90	44,7	93,0
Sliac—kúpele	4	825	26,00	31,7	96,8
Brusno—kúpele	1	200	6,00	33,3	99,5
Dudince	2	484	12,00	40,3	98,2
Číž—kúpele	1	254	5,00	50,8	91,0
Sklené Teplice	1	108	3,00	36,0	105,6
Kováčová	2	212	10,00	21,2	98,7
Lúčky—kúpele	1	350	6,00	58,3	96,2
Korytnica—kúpele	1	132	4,00	33,0	95,6
Rajecké Teplice	1	215	6,35	33,9	95,0
Turčianské Teplice	1	477	11,00	43,4	95,4
Bojnice—kúpele	2	491	12,00	40,9	97,2
Nimnica	1	309	6,49	47,6	97,5
Kunerad	1	55	2,00	27,5	98,2
Nový Smokovec	1	281	8,00	35,1	98,0
Štós—kúpele	1	247	5,00	49,4	95,9
Horný Smokovec	1	77	2,00	38,5	98,0
Štrbské Pleso	1	674	16,00	42,1	98,3
Ružbachy—kúpele	1	226	7,00	32,3	89,5
Lučivá	1	246	6,00	41,0	98,8
Bardejovské kúpele	4	965	25,30	38,1	91,2
Výzkumný ústav balneologický Mariánské Lázně ¹⁾	3 ²⁾	119	12,20	9,8	90,4
Ústav lékařské kosmetiky ³⁾	1	—	13,46	—	—

¹⁾ Není započítán do úhrnu za ČSR resp. ČSSR

²⁾ Výzkumná pracoviště

³⁾ Není započítán do úhrnu za SSR, resp. ČSSR

6.9 Činnost Výzkumného ústavu balneologického v roce 1988

Druh léčebného výkonu	Počet výkonů	Druh léčebného výkonu	Počet výkonů
Minerální a termální koupele	16 574	Elektrofyzikální výkony	6 275
Peloidní výkony	4 518	Inhalace	53
Ostatní výkony s použitím léčebných přírodních zdrojů	10 020	Ostatní výkony	1 818
Vodoléčby a masáže	8 940		
Rehabilitace	25 744	Celkem	73 942

Pozn: počet přijatých pacientů 1 204; ošetřovacích dnů 37 954

7. VÝDAJE (NÁKLADY)

7.1 Výdaje na zdravotnictví

(ve zdravotnických rozpočtových organizacích spravovaných národními výbory a ministerstvy zdravotnictví a sociálních věcí)

Území, kraj	Rok	Výdaje v tisících Kčs			Výdaje na 1 obyvatele v Kčs		
		úhrnem	z toho neinvestiční		úhrnem	z toho neinvestiční	
			celkem	z nich na léky		celkem	z nich na léky
ČSSR úhrnem	1988	35 959 210	32 191 197	6 849 095	2 303,87	2 062,46	438,81
	1987	33 245 274	30 208 189	6 171 211	2 134,82	1 939,80	396,28
z toho organizace spravované:							
ministerstvy zdravotnictví a sociálních věcí národními výbory	1988	2 966 810	2 249 362	172 279	×	×	×
	1988	32 992 400	29 941 835	6 676 816	2 113,79	1 918,34	427,78
ČSR úhrnem	1988	24 747 561	22 116 185	4 816 224	2 389,24	2 135,20	464,98
	1987	22 878 656	20 868 437	4 334 179	2 210,48	2 016,26	418,76
z toho organizace spravované:							
MZSV ČSR¹⁾ národními výbory	1988	2 010 903	1 422 970	131 096	×	×	×
	1988	22 736 658	20 693 215	4 685 128	2 195,10	1 997,82	452,32
SSR úhrnem	1988	11 211 649	10 075 012	2 032 871	2 135,45	1 918,95	387,19
	1987	10 366 618	9 339 752	1 837 032	1 984,88	1 788,27	351,74
z toho organizace spravované:							
MZSV SSR¹⁾ národními výbory	1988	955 907	826 392	41 183	×	×	×
	1988	10 255 742	9 248 620	1 991 688	1 953,38	1 761,55	379,35
Hl. m. Praha	1988	4 133 986	3 416 214	739 565	3 418,92	2 825,30	611,64
Středočeský		2 319 359	2 173 769	513 334	2 063,29	1 933,77	456,66
Jihočeský		1 393 683	1 286 110	305 046	1 998,93	1 844,64	437,52
Západočeský		1 791 944	1 703 976	370 294	2 060,27	1 959,13	425,74
Severočeský		2 682 615	2 426 519	505 397	2 254,68	2 039,44	424,78
Východočeský		2 469 413	2 281 337	508 946	1 989,38	1 837,86	410,01
Jihomoravský		3 948 627	3 678 033	875 688	1 918,01	1 786,57	425,36
Severomoravský		3 997 031	3 727 257	866 858	2 031,14	1 894,05	440,50
Hl. m. SSR Bratislava		988 024	838 599	182 682	2 285,68	1 940,00	422,61
Západoslovenský		3 512 803	3 113 320	671 906	2 037,14	1 805,48	389,65
Středoslovenský		2 826 778	2 660 237	569 992	1 761,89	1 658,09	355,27
Východoslovenský		2 928 137	2 636 464	567 108	1 966,23	1 770,37	380,81

¹⁾ Výdaje na sociální zabezpečení v resortu MZSV ČR činí 40 986 054 a z toho neinvestiční 40 936 792; v resortu MZSV SSR činí výdaje na sociální zabezpečení 16 869 978 a z toho neinvestiční 16 858 871

7. NÁKLADY

7.2 Náklady na některé druhy zdravotnických zařízení
(spravovaných národními výbory)

Území, kraj	Rok	Průměrný počet lůžek	Počet ošetrovacích dnů (v tis.)	Využití lůžek ve dnech	Provozní náklady v tis. Kčs ¹⁾	Náklady na 1 ošetrovací den v Kčs				
						provozní	z toho věcné	z věcných na		
								léky	speciální zdravot. materiál	potraviny
Fakultní nemocnice										
ČSSR	1988	24 264	6 971	287	3 282 193	470,84	292,71	60,29	55,33	23,95
	1987	24 483	7 084	289	3 119 666	440,36	263,67	55,33	53,26	23,57
ČSR	1988	18 828	5 397	287	2 640 551	489,23	305,96	61,96	56,50	24,59
	1987	18 928	5 497	290	2 485 120	452,22	274,08	56,10	53,22	24,09
SSR	1988	5 436	1 574	289	641 642	407,77	247,23	54,57	51,33	21,75
	1987	5 555	1 587	286	633 746	399,30	227,61	52,66	53,44	21,77
Hl. m. Praha	1988	8 993	2 538	282	1 345 180	530,07	348,16	62,31	52,10	25,29
		1 103	306	278	209 236	683,45	450,76	109,73	94,36	26,35
		1 754	502	286	214 024	426,44	227,96	57,18	51,79	23,61
		1 662	483	291	248 892	515,15	320,11	69,78	95,27	23,15
		3 613	1 003	278	437 411	436,21	246,95	50,75	54,03	23,16
		1 703	566	332	185 808	328,50	200,04	51,99	31,18	25,14
Západoslovenský	1988	1 724	476	276	155 097	325,91	194,57	56,62	35,49	21,19
		1 129	334	295	139 339	417,90	258,90	46,73	48,60	21,48
		2 583	764	296	347 206	454,30	274,93	56,68	62,38	22,22
Ostatní nemocnice III. typu										
ČSSR	1988	11 283	3 264	289	1 347 602	412,90	233,84	48,80	50,52	22,05
	1987	11 266	3 294	292	1 293 090	392,60	220,43	45,66	46,27	21,93
ČSR	1988	4 860	1 460	300	580 039	397,36	230,02	46,85	50,49	23,31
	1987	4 863	1 471	302	551 386	374,94	215,77	43,56	45,04	23,22
SSR	1988	6 423	1 804	281	767 563	425,48	236,93	50,37	50,54	21,03
	1987	6 403	1 823	285	741 704	406,85	224,19	47,35	47,27	20,89
Hl. m. Praha ²⁾	1988	8	2	257	6 476	3 155,73	1 934,55	885,90	462,10	21,58
		1 679	499	297	177 856	356,72	202,87	42,80	41,99	22,94
		1 679	479	285	191 363	399,52	210,62	47,67	51,50	22,69
		1 494	480	321	204 344	425,623	270,30	46,65	56,54	24,34
		1 545	411	266	202 181	491,46	304,70	63,15	68,02	21,86
Západoslovenský	1988	1 874	528	282	237 875	450,78	255,97	50,17	62,75	21,35
		1 429	403	282	194 077	481,99	248,73	53,38	51,20	20,99
		1 575	462	568	133 430	288,64	144,60	36,60	20,47	19,93
		1 429	403	282	194 077	481,99	248,73	53,38	51,20	20,99

1) Včetně odpisů základních prostředků

2) Lůžka ARO v rámci Záchrané služby ÚNZ Hl. m. Prahy

7.2 Náklady na některé druhy zdravotnických zařízení
(spravovaných národními výbory)

1. pokračování

Území, kraj	Rok	Průměrný počet lůžek	Počet ošetřovacích dnů (v tis.)	Využití lůžek ve dnech	Provozní náklady v tis. Kčs ¹⁾	Náklady na 1 ošetřovací den v Kčs				
						provozní	z toho věcné	z věcných na		
								léky	speciální zdravot. materiál	potraviny
Nemocnice II. typu										
ČSSR	1988	61 028	17 446	286	4 958 270	284,21	155,57	30,21	21,65	21,65
	1987	59 909	17 318	289	4 660 536	269,11	147,06	22,18	18,90	21,56
ČSR	1988	41 399	11 716	283	3 293 836	281,15	153,87	29,69	23,04	22,03
	1987	41 088	11 903	290	3 162 142	265,65	145,69	27,69	19,84	21,96
SSR	1988	19 629	5 730	292	1 664 434	290,46	159,05	31,27	18,83	20,88
	1987	18 821	5 415	288	1 498 394	276,71	150,07	29,24	16,85	20,68
Hl. m. Praha	1988	306	90	295	40 065	443,31	285,24	66,49	45,35	23,11
Středočeský		4 563	1 280	280	344 050	268,87	150,76	30,54	22,24	21,56
Jihočeský	3 103	823	265	218 519	265,66	133,30	25,93	22,04	22,54	
Západočeský	2 808	708	252	221 596	313,03	173,70	33,87	23,69	22,07	
Severočeský	6 271	1 755	280	556 789	317,19	169,06	32,12	27,62	22,14	
Východočeský	5 582	1 491	267	391 453	262,54	138,62	24,03	22,26	21,39	
Jihomoravský	9 997	2 994	299	792 592	264,74	147,83	30,08	21,80	22,44	
Severomoravský	8 769	2 575	294	728 773	283,04	157,41	29,19	21,55	21,90	
Hl. m. SSR	1988	865	226	261	89 446	395,94	242,50	47,48	56,26	22,67
Bratislava		7 342	2 118	289	629 468	297,15	164,28	34,16	19,46	20,42
Západoslovenský		6 337	1 917	303	501 963	261,80	136,36	26,55	14,56	20,72
Středoslovenský		5 085	1 469	289	443 557	301,99	168,29	30,76	17,73	21,47
Východoslovenský										
Nemocnice I. typu										
ČSSR	1988	24 547	6 896	281	1 830 590	265,48	137,53	26,69	15,63	21,73
	1987	25 356	7 266	287	1 863 307	256,43	132,81	25,15	13,72	21,49
ČSR	1988	17 171	4 780	278	1 284 337	268,71	138,88	25,95	16,64	22,05
	1987	17 577	5 028	286	1 293 287	257,19	133,12	24,16	14,02	21,79
SSR	1988	7 376	2 116	287	546 253	258,20	134,47	28,34	13,34	21,01
	1987	7 779	2 238	288	570 020	254,71	132,12	27,38	13,03	20,81
Hl. m. Praha	1988	767	239	312	74 224	310,25	180,54	53,60	21,26	23,78
Středočeský		3 353	937	280	238 406	254,29	140,58	23,58	16,90	22,05
Jihočeský		1 128	302	267	85 025	281,88	136,35	23,99	17,65	22,65
Západočeský		2 203	614	278	161 749	263,27	136,49	25,07	15,81	21,60
Severočeský		1 997	559	280	170 834	305,78	140,06	25,51	16,01	22,47
Východočeský		3 239	848	261	209 692	247,23	121,96	20,01	15,84	21,43
Jihomoravský		1 577	442	281	129 527	292,78	159,31	33,66	23,62	22,38
Severomoravský		2 907	838	288	214 878	256,52	133,31	24,30	12,69	21,82
Západoslovenský		2 343	656	280	179 341	273,50	142,92	32,70	15,15	20,45
Středoslovenský		2 636	757	287	193 688	255,98	132,51	25,90	12,34	21,08
Východoslovenský	2 397	703	293	173 224	246,32	129,45	26,91	12,72	21,46	

1) Včetně odpisů základních prostředků

7. NÁKLADY

7.2 Náklady na některé druhy zdravotnických zařízení
(spravovaných národními výbory)

2. pokračování

Území, kraj	Rok	Průměrný počet lůžek	Počet ošetřovacích dnů (v tis.)	Využití lůžek ve dnech	Provozní náklady v tis. Kč ¹⁾	Náklady na 1 ošetřovací den v Kčs				
						provozní	z toho věcné	z věcných na		
								léky	speciální zdravot. materiál	potraviny
Léčebny tuberkulózy a respiračních nemocí²⁾										
ČSSR	1988	4 929	1 492	303	314 451	210,75	126,58	24,00	5,54	23,12
	1987	5 013	1 571	313	307 945	196,06	118,31	23,37	5,17	23,21
ČSR	1988	1 949	492	252	109 519	222,83	123,46	26,84	5,30	23,29
	1987	2 033	567	279	107 385	189,49	103,21	25,06	4,51	23,44
SSR	1988	2 980	1 000	336	204 932	204,82	128,11	22,60	5,66	23,03
	1987	2 980	1 004	337	200 560	199,77	126,82	22,41	5,54	23,09
Středočeský	1988	173	48	276	9 056	189,67	101,22	29,28	3,88	24,40
Jihočeský		178	47	266	8 349	176,00	94,07	24,92	3,85	22,84
Západočeský	1988	259	57	219	15 210	268,72	139,86	32,45	6,81	24,77
Severočeský		110	32	292	6 220	193,63	97,66	21,80	2,93	24,71
Východočeský	1988	397	92	231	28 402	309,45	184,16	31,48	9,93	21,96
Jihomoravský		202	58	285	9 576	166,27	94,79	23,14	3,21	23,75
Severomoravský	1988	630	158	251	32 706	206,71	113,59	24,37	4,17	22,87
Západoslovenský		520	181	347	41 179	227,95	140,88	38,77	11,70	23,40
Východoslovenský	1988	100	30	304	8 886	292,40	117,23	26,92	5,79	23,62
Léčebny Vysoké Tatry ²⁾		2 360	789	335	154 867	196,16	123,30	18,73	4,27	22,92
Psychiatrické léčebny										
ČSSR	1988	16 673	5 155	309	689 031	133,66	73,63	11,22	1,68	21,20
	1987	16 700	5 150	308	674 847	131,03	72,97	11,30	1,57	21,53
ČSR	1988	13 616	4 195	308	554 203	132,11	74,02	11,08	1,70	21,44
	1987	13 643	4 188	307	547 808	130,80	73,88	11,09	1,53	21,69
SSR	1988	3 057	960	314	134 828	140,45	71,93	11,84	1,56	20,15
	1987	3 057	962	315	127 039	132,04	68,99	12,23	1,77	20,81
Hl. m. Praha	1988	1 760	556	316	96 714	173,97	112,42	11,99	2,37	21,01
Středočeský		1 139	382	336	47 365	123,83	68,66	11,29	0,96	21,92
Jihočeský	1988	570	148	260	23 775	160,62	66,75	4,81	0,50	21,95
Západočeský		1 710	545	319	54 975	100,81	51,63	9,75	1,57	20,59
Severočeský	1988	1 171	347	296	44 936	129,48	60,95	8,16	1,20	21,92
Východočeský		1 530	439	287	62 284	141,87	79,30	12,28	1,98	22,16
Jihomoravský	1988	3 530	1 063	301	137 934	129,76	73,86	12,11	1,80	22,10
Severomoravský		2 206	714	323	86 220	120,72	68,93	11,73	1,88	20,39
Západoslovenský	1988	1 672	522	312	74 884	143,53	69,49	11,58	1,70	19,86
Středoslovenský		660	206	313	26 106	126,44	70,01	11,48	1,11	20,00
Východoslovenský	725	232	320	33 838	146,00	79,15	12,72	1,65	20,94	

1) Včetně odpisů základních prostředků

2) Včetně léčeben Vysoké Tatry spravovaných MZSV SSR

7.2 Náklady na některé druhy zdravotnických zařízení
(spravovaných národními výbory)

3. pokračování

Území, kraj	Rok	Provozní náklady v tis. Kčs ¹⁾	Náklady na 1 ošetřovací den v Kčs			Provozní náklady v tis. Kčs ¹⁾	Náklady na 1 ošetřovací den v Kčs		
			provozní	z toho věcné	z věcných na potra- viny		provozní	z toho věcné	z věcných na potra- viny
Ozdravovny						Dětské domovy			
ČSSR	1988	78 625	102,69	50,84	21,14	118 269	165,76	72,76	14,79
	1987	78 788	102,08	52,27	21,36	112 555	156,91	65,78	14,51
ČSR	1988	52 554	96,72	46,39	21,00	82 603	176,47	74,87	14,24
	1987	53 799	96,35	48,36	21,31	79 516	162,97	65,60	14,45
SSR	1988	26 071	117,29	61,74	21,48	35 666	145,33	68,73	15,84
	1987	24 989	117,07	62,53	21,49	33 039	144,02	66,17	14,62
Hl. m. Praha	1988	—	—	—	—	6 409	220,27	102,77	17,09
Středočeský		3 596	100,53	51,39	22,81	7 810	191,57	83,31	16,69
Jihočeský		8 119	98,12	44,52	21,68	3 862	167,68	57,24	16,86
Západočeský		—	—	—	—	9 297	146,39	56,32	14,56
Severočeský		9 537	133,17	65,27	21,71	15 278	214,49	100,33	14,29
Východočeský		12 581	89,42	42,32	20,16	4 940	142,33	48,32	13,93
Jihomoravský		6 228	83,02	40,62	21,44	20 249	175,82	76,85	13,23
Severomoravský		12 493	90,85	43,67	20,35	14 759	162,96	67,23	12,69
Hl. m. SSR	1988	6 898	129,12	55,69	22,52	8 373	216,77	112,62	16,52
Bratislava		4 164	141,60	79,16	19,28	10 816	109,58	49,37	15,50
Západoslovenský		11 289	108,42	62,84	21,82	3 617	123,95	43,55	15,42
Středoslovenský		3 720	105,31	53,16	20,72	12 860	162,99	80,79	16,08
Východoslovenský		—	—	—	—	—	—	—	—

Území, kraj	Rok	Provozní náklady v tis. Kčs ¹⁾	Náklady na 1 ošetřovací den v Kčs		
			provozní	z toho věcné	z věcných na potraviny
Kojenecké ústavy					
ČSSR	1988	81 377	175,99	74,14	11,84
	1987	81 627	163,14	67,82	11,03
ČSR	1988	46 214	193,89	82,78	10,39
	1987	44 118	170,42	69,82	9,72
SSR	1988	35 163	156,95	64,95	13,39
	1987	37 509	155,34	65,67	12,43
Hl. m. Praha	1988	7 870	215,71	111,86	13,55
Středočeský		2 965	230,95	97,62	8,21
Západočeský		5 615	181,35	75,65	9,86
Severočeský		3 909	370,98	187,19	8,80
Východočeský		8 423	155,40	54,16	9,72
Jihomoravský		6 196	172,39	63,07	9,90
Severomoravský		11 235	195,79	85,03	10,39
Západoslovenský		6 065	117,90	45,66	12,34
Středoslovenský		9 552	175,36	69,87	14,90
Východoslovenský		19 546	165,46	71,08	13,14

1) Včetně odpisů základních prostředků

7. NÁKLADY

7.2 Náklady na některé druhy zdravotnických zařízení
(spravovaných národními výbory)

Dokončení

Území, kraj	Rok	Průměrný počet lůžek	Počet ošetrovacích dnů (v tis.)	Využití lůžek ve dnech	Provozní náklady v tis. Kčs ¹⁾	Náklady na 1 ošetrovací den v Kčs				
						provozní	z toho věcné	z věcných na		
								léky	speciální zdravot. materiál	potraviny
Léčebny pro dlouhodobě nemocné										
ČSSR	1988	8 591	2 682	312	456 620	170,29	89,72	14,32	4,80	22,42
	1987	8 005	2 575	322	408 923	158,78	86,31	13,38	3,95	22,26
ČSR	1988	8 190	2 565	313	436 302	170,11	89,32	13,92	4,58	22,52
	1987	7 604	2 451	322	391 075	159,54	86,72	12,91	3,91	22,31
SSR	1988	401	117	291	20 318	174,07	98,50	23,11	9,58	20,31
	1987	401	124	309	17 848	143,87	78,06	22,50	4,67	21,10
Hl. m. Praha	1988	893	278	311	54 824	197,18	120,90	17,39	5,39	24,70
Středočeský		1 116	353	317	57 639	163,11	88,76	15,31	5,53	22,81
Jihočeský		611	189	309	33 788	178,98	90,43	18,11	6,09	22,06
Západočeský		638	205	321	33 325	162,47	83,20	13,88	4,48	21,35
Severočeský		1 060	341	322	58 681	172,08	81,65	12,16	2,54	22,63
Východočeský		1 035	312	301	43 017	138,09	66,31	9,15	2,96	20,97
Jihomoravský		1 406	419	298	74 376	177,64	100,93	14,15	5,46	22,66
Severomoravský		1 431	468	327	80 652	172,25	83,74	13,37	4,59	22,53
Hl. m. SSR										
Bratislava		54	19	343	4 338	234,37	125,40	23,99	38,58	15,24
Západoslovenský		253	67	266	8 625	128,28	68,13	25,67	4,77	21,40
Středoslovenský		34	12	340	4 404	380,88	252,09	18,77	2,68	20,67
Východoslovenský		60	19	324	2 951	151,96	86,51	15,96	2,68	21,17

Území, kraj	Rok	Průměrný počet lékářských míst	Provozní náklady v tis. Kčs ¹⁾	Náklady na 1 průměrné lékářské místo v Kčs			Náklady na 1 obyvatele v Kčs		
				provozní	z toho věcné	z věcných na léky	provozní	z toho věcné	z věc- ných na léky
ČSSR	1988	29 222	12 803 434	438 133	279 010	169 812	820,15	522,28	317,88
	1987	28 855	12 093 096	419 090	262 689	157 530	776,43	486,67	291,85
ČSR	1988	19 673	8 766 660	445 612	285 069	177 585	846,13	541,29	337,20
	1987	19 452	8 304 215	426 904	269 064	165 148	802,14	505,57	310,31
SSR	1988	9 549	4 036 774	422 725	266 527	153 799	768,87	484,77	279,74
	1987	9 403	3 788 881	402 926	249 499	141 773	725,45	449,21	255,26
Hl. m. Praha	1988	3 187	1 434 006	449 893	271 892	160 464	1 185,96	716,74	423,00
Středočeský		2 004	917 173	457 628	302 052	190 049	815,18	538,05	338,54
Jihočeský		1 248	570 375	457 075	291 523	190 273	818,07	521,77	340,55
Západočeský		1 580	747 179	472 940	294 834	173 786	859,06	535,55	315,67
Severočeský		2 078	994 123	478 383	298 441	179 146	835,55	521,26	312,90
Východočeský		2 175	939 923	432 103	284 281	182 543	756,03	497,40	319,39
Jihomoravský		3 809	1 608 904	422 369	278 810	175 035	781,51	516,88	323,87
Severomoravský		3 591	1 554 976	432 977	280 126	181 887	790,18	511,23	331,94
Hl. m. SSR									
Bratislava		959	403 550	420 956	256 665	137 191	933,58	569,21	304,25
Západoslovenský		3 020	1 218 465	403 425	264 679	160 293	706,61	463,59	280,76
Středoslovenský		2 859	1 242 323	434 489	271 167	154 271	774,32	483,25	274,93
Východoslovenský		2 711	1 172 436	432 443	267 178	151 940	787,29	486,41	276,62

1) Včetně odpisů základních prostředků

2) V údajích za ČSR a kraje jsou obsaženy podíly ze SVLS a HTP

7.3 Náklady na léky a zdravotnický materiál
(zařízení spravovaná národními výbory)

v tis. Kčs

	1988	1987
ČSSR		
Léky celkem	6 595 882	6 080 034
na 1 obyvatele (v Kčs) ²⁾	422,59	390,44
z toho: v ambulantní péči	3 647 485	4 545 635
ve fakultních nemocnicích	420 292	391 954
v ostatních nemocnicích	888 435	838 474
Spec. zdravotnický materiál: celkem	2 464 600	2 316 447
na 1 obyvatele celkem (v Kčs) ²⁾	157,90	148,75
z toho: v ambulantní péči	1 227 509	1 178 756
ve fakultních nemocnicích	385 696	377 345
v ostatních nemocnicích	661 154	588 530
z toho: léčebné a ortopedické pomůcky (poskytované na poukaz) pomůcky vad smyslových orgánů	372 264	341 865
ČSR		
Léky celkem	4 629 533	4 280 094
na 1 obyvatele (v Kčs) ²⁾	446,96	413,58
z toho ¹⁾ : v ambulantní péči	3 493 686	3 212 482
ve fakultních nemocnicích	334 422	308 383
v ostatních nemocnicích	558 415	532 516
Spec. zdravotnický materiál: celkem	1 707 945	1 589 321
na 1 obyvatele (v Kčs) ²⁾	164,89	153,57
z toho ¹⁾ : v ambulantní péči	839 284	796 836
ve fakultních nemocnicích	304 927	292 534
v ostatních nemocnicích	433 873	381 976
z toho: léčebné a ortopedické pomůcky (poskytované na poukaz) pomůcky vad smyslových orgánů	112 064 173 523	88 255 172 272
SSR		
Léky celkem	1 966 349	1 799 940
na 1 obyvatele (v Kčs) ²⁾	374,52	344,58
z toho: v ambulantní péči	153 799	1 333 153
ve fakultních nemocnicích	85 870	83 571
v ostatních nemocnicích	330 020	305 958
Spec. zdravotnický materiál: celkem	756 655	727 126
na 1 obyvatele (v Kčs) ²⁾	144,12	139,20
z toho: v ambulantní péči	388 225	381 920
ve fakultních nemocnicích	80 769	84 811
v ostatních nemocnicích	227 281	206 554
z toho: léčebné a ortopedické pomůcky (poskytované na poukaz) pomůcky vad smyslových orgánů	86 677	81 338

1) Včetně podílů ze SVLS

2) Rok 1988 předběžné údaje

7. PŘÍJMY

7.4 Příjmy z lékárenské služby

Území, kraj	Příjmy z činnosti lékárenské služby v tisících Kčs v roce	
	1988	1987
ČSSR	1 009 950	916 969
ČSR	700 129	659 182
SSR	309 821	257 787
Hl. m. Praha	116 649	107 973
Středočeský	64 629	58 411
Jihočeský	45 532	42 898
Západočeský	59 737	55 272
Severočeský	71 233	67 138
Východočeský	78 648	73 373
Jihomoravský	131 129	126 592
Severomoravský	132 572	127 525
Hl. m. SSR Bratislava	20 670	18 326
Západoslovenský	93 865	81 752
Středoslovenský	95 569	75 403
Východoslovenský	99 717	82 306

8. LÉKÁŘI, DENTISTÉ A FARMACEUTI
(podle stavu k 31. 12. 1988)

8.1 Celkový počet lékařů (fyzických osob) podle pohlaví a podřízenosti (k 31. 12. 1988)

Odvětví, činnost, resort	ČSSR		ČSR		SSR	
	muži	ženy	muži	ženy	muži	ženy
Lékaři úhrnem	26 956	30 157	18 072	20 363	8 884	9 794
Ústavy národního zdraví vč. zdravot. zařízení přímo řízených NV	22 665	27 319	15 063	18 382	7 602	8 937
Lázeňské organizace	387	361	227	228	160	133
Výzkumné ústavy	572	388	484	293	88	95
Rozpočtové organizace ústředně spravované	656	458	388	284	268	174
Výrobní podniky v oboru působnosti MZSV	34	29	28	25	6	4
Resort zdravotnictví a sociálních věcí — oblast zdravotnictví	24 314	28 555	16 190	19 212	8 124	9 343
Resort zdravotnictví a sociálních věcí — oblast sociálních věcí	239	198	156	136	83	62
Resort zdravotnictví a sociálních věcí — celkem	24 553	28 753	16 346	19 348	8 207	9 405
Resort školství	1 766	889	1 300	641	466	248
Železniční zdravotnictví	378	372	268	279	110	93
Akademie věd	175	76	99	41	76	35
Revoluční odborové hnutí	16	14	11	11	5	3
Odbory zdravotnictví NV	49	42	32	32	17	10
Ostatní	19	11	16	11	3	—
Ostatní resorty, ústřední orgány a jiné celkem	2 403	1 404	1 726	1 015	677	389

Dokončení

Odvětví, činnost, resort	ČSSR		ČSR		SSR	
	celkem					
	absolutně	v %	absolutně	v %	absolutně	v %
Lékaři úhrnem	57 113	100,0	38 435	100,0	18 678	100,0
Ústavy národního zdraví vč. zdravot. zařízení přímo řízených NV	49 984	87,5	33 445	87,0	16 539	88,5
Lázeňské organizace	748	1,3	455	1,2	293	1,6
Výzkumné ústavy	960	1,7	777	2,1	183	1,0
Rozpočtové organizace ústředně spravované	1 114	2,0	672	1,7	442	2,4
Výrobní podniky v oboru působnosti MZSV	63	0,1	53	0,1	10	0,1
Resort zdravotnictví a sociálních věcí — oblast zdravotnictví	52 869	92,6	35 402	92,1	17 467	93,6
Resort zdravotnictví a sociálních věcí — oblast sociálních věcí	437	0,7	292	0,8	145	0,8
Resort zdravotnictví a sociálních věcí — celkem	53 306	93,3	35 694	92,9	17 612	94,4
Resort školství	2 655	4,6	1 941	5,0	714	3,8
Resort dopravy	750	1,3	547	1,4	203	1,1
Akademie věd	251	0,4	140	0,4	111	0,6
Revoluční odborové hnutí	30	0,1	22	0,0	8	0,0
Odbory zdravotnictví NV	91	0,2	64	0,2	27	0,1
Ostatní	30	0,1	27	0,1	3	0,0
Ostatní resorty, ústřední orgány a jiné celkem	3 807	6,7	2 741	7,1	1 066	5,6

3. LÉKÁŘI

3.2 Celkový počet lékařů (fyzických osob) podle krajů (k 31. 12)

Území, kraj	Rok	Muži	Ženy	Úhmem		v tom resort		ostatní
						zdravotnictví a sociálních věcí		
				absolutně	v % ČSSR	celkem	z toho ženy	
ČSSR	1988	26 956	30 157	57 113	100,0	53 306	28 753	3 807
	1987	26 924	30 072	56 996	100,0	52 719	28 454	4 277
ČSR	1988	18 072	20 363	38 435	67,3	35 694	19 348	2 741
	1987	17 911	20 159	38 070	66,8	35 059	19 015	3 011
SSR	1988	8 884	9 794	18 678	32,7	17 612	9 405	1 066
	1987	9 013	9 913	18 926	33,2	17 660	9 439	1 266
V evidenčním počtu — ČSR	1988	17 471	18 459	35 930	62,9	33 393	17 540	2 537
Hl. m. Praha		3 267	4 005	7 272	12,7	6 073	3 592	1 199
Středočeský		1 730	1 919	3 649	6,4	3 608	1 897	41
Jihočeský		1 152	982	2 134	3,7	2 091	965	43
Západočeský		1 493	1 560	3 053	5,3	2 822	1 469	231
Severočeský		1 691	1 661	3 352	5,9	3 285	1 631	67
Východočeský		2 001	1 759	3 760	6,6	3 537	1 693	223
Jihomoravský		3 145	3 481	6 626	11,6	6 267	3 356	359
Severomoravský		2 992	3 092	6 084	10,7	5 710	2 937	374
Mimo evidenční počet — ČSR		601	1 904	2 505	4,4	2 301	1 808	204
V evidenčním počtu — SSR		8 591	9 282	17 873	31,3	16 824	8 901	1 049
Hl. m. SSR Bratislava		1 276	1 518	2 794	4,9	2 210	1 289	584
Západoslovenský		2 543	2 676	5 219	9,2	5 177	2 657	42
Středoslovenský		2 363	2 572	4 935	8,6	4 762	2 523	173
Východoslovenský		2 409	2 516	4 925	8,6	4 675	2 432	250
Mimo evidenční počet — SSR		293	512	805	1,4	788	504	17

8.3.1 Lékaři podle hlavního oboru činnosti v ČSSR (jen lékaři v evid. počtu — k 31. 12. 1988)

Hlavní obor činnosti	Resort zdravotnictví				Ostatní resorty		Úhrnem	z toho ženy
	celkem	z toho ženy	z celku		celkem	z toho se specializací v oboru		
			se spec. v oboru	přídělení do spec. oboru				
Celkem	50 217	26 441	43 250	2 839	3 586	2 531	53 803	27 741
interní lékařství	4 866	2 284	3 796	431	347	320	5 213	2 387
kardiologie	133	52	113	1	3	3	136	53
revmatologie	73	42	70	—	2	2	75	44
diabetologie	126	89	122	2	1	1	127	89
gastroenterologie	68	13	66	1	—	—	68	13
endokrinologie	38	23	36	—	—	—	38	23
klinická farmakologie	22	10	22	—	1	—	23	10
geriatrie	80	35	58	6	4	4	84	38
přenosné nemoci	328	201	281	15	37	36	365	215
lékařská imunologie a alergologie	78	52	74	3	5	5	83	54
tuberkulóza a resp. nemoci	868	442	808	24	19	19	887	445
neurologie	1 166	679	986	96	93	88	1 259	712
psychiatrie	1 188	670	1 058	48	67	63	1 255	697
sexuologie	10	3	9	—	4	3	14	3
nemoci z povolání	159	98	129	6	16	16	175	103
pediatrie	5 254	4 090	4 581	407	125	119	5 379	4 163
gynekologie a porodnictví	2 785	906	2 510	162	131	123	2 916	930
neonatologie	40	33	38	2	—	—	40	33
chirurgie	2 798	389	2 425	198	190	178	2 988	403
neurochirurgie	71	8	59	2	17	12	88	9
plastická chirurgie	105	37	91	6	10	8	115	41
kardiochirurgie	36	3	26	4	—	—	36	3
traumatologie	97	4	90	2	2	2	99	4
anesteziologie a resuscitace	1 297	623	1 089	98	13	12	1 310	629
ortopedie	849	115	708	77	40	40	889	116
urologie	516	57	442	29	27	26	543	58
otorinolaryngologie	965	469	875	49	58	56	1 023	492
foniatrie	57	36	57	—	3	3	60	36
oftalmologie	1 043	778	915	69	66	63	1 109	813
stomatologie	8 027	5 163	7 449	410	341	324	8 368	5 334
dermatovenerologie	861	662	741	75	57	54	918	685
klinická onkologie	105	53	95	2	2	2	107	53
radioterapie	316	167	247	18	12	10	328	169
dorostové lékařství	525	402	476	11	3	3	528	404
tělovýchovné lékařství	228	87	214	1	33	28	261	95
lékařská genetika	52	34	46	5	1	1	53	34
záchranná služba	95	34	65	1	—	—	95	34
posudkové lékařství	987	398	854	3	53	37	1 040	426
všeobecné lékařství	8 018	4 341	6 833	344	260	235	8 278	4 466
z toho: územní obvodní lékař ¹⁾	4 926	2 457	4 513	60	53	52	4 979	2 481
závodní obvodní lékař	2 144	1 205	1 850	30	184	167	2 328	1 297
soc. lékařství a org. zdravotnictví	875	201	717	4	138	109	1 013	242
zdravotní výchova	87	56	75	3	1	1	88	57
klinická biochemie	335	162	253	10	36	22	371	171
klinická hematologie	134	93	108	5	—	—	134	93
radiodiagnostika	1 045	437	944	49	49	44	1 094	451
ortopedická protetika	32	6	26	1	—	—	32	6
transfúzní služba	273	196	246	8	—	—	273	196
rehabilitační	577	306	523	14	13	12	590	311
nukleární medicína	134	51	120	6	11	9	145	55
patologická anatomie	362	107	321	22	108	79	470	141
soudní lékařství	68	21	60	5	26	20	94	24
hygiena	1 057	677	833	69	72	62	1 129	719
epidemiologie	217	149	169	9	7	3	224	154
mikrobiologie	270	197	200	23	24	16	294	208
ostatní	421	200	101	3	1 058	258	1 479	597

1) V počtu územních obvodních lékařů jsou zahrnuti i územní obvodní lékaři pověřeni péčí o malé závody a JZD.

3. LÉKAŘI

3.3.2 Lékaři podle hlavního oboru činnosti v ČSR (jen v evidenčním počtu — k 31. 12. 1988)

Hlavní obor činnosti	Resort zdravotnictví				Ostatní resorty		Úhrnem	z toho ženy
	celkem	z toho ženy	z celku		celkem	z toho se specializací v oboru		
			se spec. v oboru	přidělení do spec. oboru				
Celkem	33 393	17 540	28 586	1 847	2 537	2 014	35 930	18 459
interní lékařství	3 086	1 391	2 473	273	295	274	3 381	1 469
kardiologie	88	35	69	—	3	3	91	36
revmatologie	42	23	39	—	2	2	44	25
diabetologie	86	62	85	—	1	1	87	62
gastroenterologie	40	12	39	—	—	—	40	12
endokrinologie	25	16	23	—	—	—	25	16
klinická farmakologie	8	4	8	—	1	—	9	4
geriatrie	17	7	10	1	—	—	17	7
přenosné nemoci	201	124	168	14	32	31	233	137
lékařská imunologie a alergologie	42	25	39	3	5	5	47	27
tuberkulóza a resp. nemoci	526	251	495	15	14	14	540	253
neurologie	740	424	623	53	80	76	820	452
psychiatrie	830	449	742	21	55	51	885	468
sexuologie	6	2	6	—	4	3	10	2
nemoci z povolání	103	64	85	3	12	12	115	69
pediatrie	3 409	2 644	2 961	258	113	107	3 522	2 705
gynekologie a porodnictví	1 775	605	1 603	103	105	99	1 880	625
neonatologie	19	15	18	1	—	—	19	15
chirurgie	1 900	286	1 647	121	162	151	2 062	300
neurochirurgie	52	5	42	1	16	11	68	6
plastická chirurgie	59	24	52	2	8	6	67	28
kardiochirurgie	30	2	21	4	—	—	30	2
traumatologie	25	2	23	—	—	—	25	2
anesteziologie a resuscitace	834	356	680	71	10	9	844	361
ortopedie	605	73	493	59	34	34	639	73
urologie	331	38	275	22	18	18	349	39
otorinolaryngologie	644	312	575	35	47	47	691	329
foniatrie	34	21	34	—	3	3	37	21
oftalmologie	715	516	628	44	55	52	770	546
stomatologie	5 483	3 675	5 046	307	276	260	5 759	3 815
dermatovenerologie	541	409	475	35	50	48	591	430
klinická onkologie	48	20	41	2	2	2	50	20
radioterapie	213	104	158	9	8	6	221	106
dorostové lékařství	336	257	318	4	3	3	339	259
tělovýchovné lékařství	162	61	152	1	30	25	192	69
lékařská genetika	30	17	25	4	1	1	31	17
záchranná služba	83	27	53	1	—	—	83	27
posudkové lékařství	683	280	648	—	49	37	732	308
všobecné lékařství	5 529	3 000	4 570	239	189	165	5 718	3 095
z toho: územní obvodní lékař ¹⁾	3 210	1 618	2 883	42	1	—	3 211	1 618
závodní obvodní lékař	1 769	992	1 512	15	180	163	1 949	1 084
soc. lékařství a org. zdravotnictví	593	111	532	1	101	93	694	143
zdravotní výchova	56	36	53	1	1	1	57	37
klinická biochemie	208	90	148	5	20	10	228	99
klinická hematologie	87	59	67	4	—	—	87	59
radiodiagnostika	753	338	680	32	43	38	796	349
ortopedická protetika	25	4	19	1	—	—	25	4
transfúzní služba	171	112	154	5	—	—	171	112
rehabilitační	354	173	331	10	10	10	364	176
nukleární medicína	108	40	96	4	10	8	118	44
patologická anatomie	240	82	216	12	96	68	336	116
soudní lékařství	36	13	28	5	23	17	59	16
hygiéna	726	470	548	43	60	51	786	506
epidemiologie	171	115	131	6	5	2	176	119
mikrobiologie	174	124	124	12	24	16	198	135
ostatní	311	135	17	—	461	144	772	307

¹⁾ V počtu územních obvodních lékařů jsou zahrnuti i územní lékaři pověřeni péčí o malé závody a JZD

8.3.3 Lékaři podle hlavního oboru činnosti v SSR (jen v evid. počtu — k 31. 12. 1988)

Hlavní obor činnosti	Resort zdravotnictví				Ostatní resorty		Úhrnem	z toho ženy
	celkem	z toho ženy	z celku		celkem	z toho se specializací v oboru		
			se spec. v oboru	přidělení do spec. oboru				
Celkem	16 824	8 901	14 664	992	1 049	517	17 873	9 282
interní lékařství	1 780	893	1 323	158	52	46	1 832	918
kardiologie	45	17	44	1	—	—	45	17
revmatologie	31	19	31	—	—	—	31	19
diabetologie	40	27	37	2	—	—	40	27
gastroenterologie	28	1	27	1	—	—	28	1
endokrinologie	13	7	13	—	—	—	13	7
klinická farmakologie	14	6	14	—	—	—	14	6
geriatrie	63	28	48	5	4	4	67	31
přenosné nemoci	127	77	113	1	5	5	132	78
lékařská imunologie a alergologie	36	27	35	—	—	—	36	27
tuberkulóza a resp. nemoci	342	191	313	9	5	5	347	192
neurologie	426	255	363	43	13	12	439	260
psychiatrie	358	221	316	27	12	12	370	229
sexuologie	4	1	3	—	—	—	4	1
nemoci z povolání	56	34	44	3	4	4	60	34
pediatrie	1 845	1 446	1 620	149	12	12	1 857	1 458
gynekologie a porodnictví	1 010	301	907	59	26	24	1 036	305
neonatologie	21	18	20	1	—	—	21	18
chirurgie	898	103	778	77	28	27	926	103
neurochirurgie	19	3	17	1	1	1	20	3
plastická chirurgie	46	13	39	4	2	2	48	13
kardiochirurgie	6	1	5	—	—	—	6	1
traumatologie	72	2	67	2	2	2	74	2
anesteziologie a resuscitace	463	267	409	27	3	3	466	268
ortopedie	244	42	215	18	6	6	250	43
urologie	185	19	167	7	9	8	194	19
otorinolaryngologie	321	157	300	14	11	9	332	163
foniatrie	23	15	23	—	—	—	23	15
oftalmologie	328	262	287	25	11	11	339	267
stomatologie	2 544	1 488	2 403	103	65	64	2 609	1 519
dermatovenerologie	320	253	266	40	7	6	327	255
klinická onkologie	57	33	54	—	—	—	57	33
radioterapie	103	63	89	9	4	4	107	63
dorostové lékařství	189	145	158	7	—	—	189	145
tělovýchovné lékařství	66	26	62	—	3	3	69	26
lékařská genetika	22	17	21	1	—	—	22	17
záchranná služba	12	7	12	—	—	—	12	7
posudkové lékařství	304	118	206	3	4	—	308	118
všeobecné lékařství	2 489	1 341	2 263	105	71	70	2 560	1 371
z toho: územní obvodní lékař ¹⁾	1 716	839	1 630	18	52	52	1 768	863
závodní obvodní lékař	375	213	338	15	4	4	379	213
soc. lékařství a org. zdravotnictví	282	90	185	3	37	16	319	99
zdravotní výchova	31	20	22	2	—	—	31	20
klinická biochemie	127	72	105	5	16	12	143	72
klinická hematologie	47	34	41	1	—	—	47	34
radiodiagnostika	292	99	264	17	6	6	298	102
ortopedická protetika	7	2	7	—	—	—	7	2
transfúzní služba	102	84	92	3	—	—	102	84
rehabilitační	223	133	192	4	3	2	226	135
nukleární medicína	26	11	24	2	1	1	27	11
patologická anatomie	122	25	105	10	12	11	134	25
soudní lékařství	32	8	32	—	3	3	35	8
hygiena	331	207	285	26	12	11	343	213
epidemiologie	46	34	38	3	2	1	48	35
mikrobiologie	96	73	76	11	—	—	96	73
ostatní	110	65	84	3	597	114	707	290

1) V počtu územních obvodních lékařů jsou zahrnuti i územní obvodní lékaři pověřeni péčí o malé závody a JZD

8. LÉKAŘI

8.4.1 Lékaři v ÚNZ podle hlavního oboru činnosti a věkových skupin — ČSSR (k 31. 12. 1988)

Obor činnosti	Věkové skupiny						Celkem
	do 29	30–39	40–49	50–59	60–69	70 a st.	
Celkem	5 758	20 293	12 578	7 136	3 671	548	49 984
v evidenčním počtu	4 702	18 804	12 374	7 073	3 643	538	47 134
interní lékařství	905	1 640	757	496	250	39	4 087
kardiologie	3	30	46	14	5	—	98
revmatologie	—	25	16	15	9	—	65
diabetologie	2	39	48	20	12	—	121
gastroenterologie	—	31	18	7	8	1	65
endokrinologie	1	6	15	10	5	—	37
klinická farmakologie	—	6	7	2	—	—	15
geriatrie	10	36	13	3	11	4	77
přenosné nemoci	33	122	75	62	29	—	321
lékařská imunologie a alergologie	3	26	30	11	6	—	76
tuberkulóza a resp. nemoci	32	278	148	174	129	25	786
neurologie	162	429	308	126	70	10	1 105
psychiatrie	71	372	359	245	78	6	1 131
sexuologie	—	2	3	4	1	—	10
nemoci z povolání	2	52	27	22	12	2	117
pediatrie	612	2 073	1 342	784	274	23	5 108
gynekologie a porodnictví	310	993	736	364	249	34	2 686
neonatologie	1	25	8	4	2	—	40
chirurgie	380	1 138	633	306	192	22	2 671
neurochirurgie	5	39	15	6	4	—	69
plastická chirurgie	11	38	26	13	7	1	96
kardiochirurgie	8	8	2	1	1	1	21
traumatologie	5	36	31	13	5	1	91
anesteziologie a resuscitace	206	614	276	116	29	1	1 242
ortopedie	142	373	164	81	51	12	823
urologie	65	234	106	46	38	6	495
otorinolaryngologie	81	406	235	118	85	18	943
foniatrie	1	14	24	11	5	—	55
oftalmologie	129	393	243	135	97	23	1 020
stomatologie	486	4 028	2 425	796	153	29	7 917
dermatovenerologie	88	297	232	131	67	12	827
klinická onkologie	3	30	38	17	9	2	99
radioterapie	30	138	60	29	27	7	291
dorostové lékařství	15	164	162	92	74	12	519
tělovýchovné lékařství	3	59	51	30	25	8	176
lékařská genetika	5	22	14	8	1	—	50
záchranná služba	8	48	25	6	5	1	93
posudkové lékařství	1	66	171	188	186	36	648
všeobecné lékařství	496	2 772	2 078	1 493	935	132	7 906
z toho: územní obvodní lékař ¹⁾	96	1 581	1 426	1 057	661	86	4 907
závodní obvodní lékař	49	824	534	384	245	43	2 079
soc. lékařství a org. zdravotnictví	2	115	256	250	116	15	754
zdravotní výchova	—	20	16	15	16	4	71
klinická biochemie	20	77	72	74	35	1	279
klinická hematologie	13	49	24	17	7	1	111
radiodiagnostika	57	402	224	182	101	15	981
ortopedická protetika	3	14	4	3	8	—	32
transfúzní služba	19	90	71	48	30	3	261
rehabilitační	28	178	159	73	49	7	494
nukleární medicína	7	44	35	21	6	—	113
patologická anatomie	35	123	120	56	20	4	338
soudní lékařství	6	23	18	7	3	—	66
hygiena	96	359	305	198	64	12	984
epidemiologie	16	58	60	50	9	1	183
mikrobiologie	23	83	73	39	17	—	218
ostatní	62	67	67	41	16	7	252
mimo evidenční počet	1 056	1 489	475	63	28	10	2 850

¹⁾ V počtu územních obvodních lékařů jsou zahrnuti i územní obvodní lékaři pověřeni péčí o malé závody a JZD

8.4.2 Lékaři v ÚNZ podle hlavního oboru činnosti a věkových skupin — ČSR (k 31. 12. 1988)

Obor činnosti	Věkové skupiny						Celkem
	do 29	30—39	40—49	50—59	60—69	70 a st.	
Celkem	4 314	13 392	7 814	4 796	2 671	458	33 445
v evidenci počtu	3 518	12 267	7 703	4 755	2 649	454	31 346
interní lékařství	570	953	482	343	187	32	2 567
kardiologie	2	22	27	7	4	—	62
revmatologie	—	19	9	7	6	—	41
diabetologie	2	26	32	15	10	—	85
gastroenterologie	—	19	11	4	4	—	38
endokrinologie	1	4	8	6	5	—	24
klinická farmakologie	—	4	3	1	—	—	8
geriatrie	4	5	4	1	—	1	16
přenosné nemoci	28	83	37	32	17	—	197
lékařská imunologie a alergologie	3	15	12	6	5	—	41
tuberkulóza a resp. nemoci	21	172	83	122	85	22	505
neurologie	119	259	182	85	50	8	703
psychiatrie	60	251	235	171	66	5	788
sexuologie	—	1	1	4	—	—	6
nemoci z povolání	2	31	17	12	10	2	74
pediatrie	435	1 305	834	528	206	19	3 327
gynekologie a porodnictví	226	609	439	217	185	30	1 706
neonatologie	1	12	4	1	1	—	19
chirurgie	305	730	396	213	144	18	1 806
neurochirurgie	4	29	10	5	4	—	52
plastická chirurgie	7	24	14	7	2	1	55
kardiochirurgie	8	7	2	1	1	—	20
traumatologie	1	7	10	5	—	—	23
anesteziologie a resuscitace	175	352	164	82	21	—	794
ortopedie	123	251	107	55	41	12	589
urologie	51	147	66	29	23	4	320
otorinolaryngologie	67	259	146	78	62	16	628
foniatrie	1	11	10	8	3	—	33
oftalmologie	95	263	153	91	80	20	702
stomatologie	359	2 892	1 535	495	88	22	5 391
dermatovenerologie	59	183	143	92	42	10	529
klinická onkologie	3	16	10	8	6	2	45
radioterapie	28	90	37	20	19	7	201
dorostové lékařství	10	108	92	52	60	11	333
tělovýchobné lékařství	3	39	36	21	16	8	123
lékařská genetika	5	11	5	7	1	—	29
záchranná služba	8	43	20	4	5	—	81
posudkové lékařství	1	43	100	131	148	30	453
všeobecné lékařství	418	1 852	1 309	1 040	698	116	5 433
z toho: územní obvodní lékař ¹⁾	89	1 000	879	697	463	74	3 202
závodní obvodní lékař	44	644	415	336	225	40	1 704
soc. lékařství a org. zdravotnictví	2	90	167	172	75	12	518
zdravotní výchova	—	16	8	10	12	3	49
klinická biochemie	13	44	45	41	23	1	167
klinická hematologie	11	28	13	9	6	—	67
radiodiagnostika	48	272	155	141	76	13	705
ortopedická protetika	3	11	2	3	6	—	25
transfúzní služba	16	60	32	28	23	3	162
rehabilitační	23	121	100	43	35	4	326
nukleární medicína	6	39	27	18	4	—	94
patologická anatomie	23	74	71	43	13	4	228
soudní lékařství	6	15	10	3	—	—	34
hygiena	70	230	176	145	39	9	669
epidemiologie	13	40	42	41	7	1	144
mikrobiologie	19	46	36	27	13	—	141
ostatní	60	34	34	25	11	6	170
mimo evidenci počet	976	1 125	111	41	22	4	2 099

¹⁾ V počtu územních obvodních lékařů jsou zahrnuti i územní obvodní lékaři pověřeni péčí o malé závody a JZD

8 LÉKÁŘI

8.4.3 Lékaři v ÚNZ podle hlavního oboru činnosti a věkových skupin — SSR (k 31. 12. 1988)

Obor činnosti	Věkové skupiny						Celkem
	do 29	30–39	40–49	50–59	60–69	70 a st.	
Celkem	1 444	6 901	4 764	2 340	1 000	90	16 539
v evidenčním počtu	1 184	6 537	4 671	2 318	994	84	15 788
interní lékařství	335	687	275	153	63	7	1 520
kardiologie	1	8	19	7	1	—	36
revmatologie	—	6	7	8	3	—	24
diabetologie	—	13	16	5	2	—	36
gastroenterologie	1	12	7	3	4	1	27
endokrinologie	—	2	7	4	—	—	13
klinická farmakologie	—	2	4	1	—	—	7
geriatrie	6	31	9	2	10	3	61
přenosné nemoci	5	39	38	30	12	—	124
lékařská imunologie a alergologie	—	11	18	5	1	—	35
tuberkulóza a resp. nemoci	11	106	65	52	44	3	281
neurologie	43	170	126	41	20	2	402
psychiatrie	11	121	124	74	12	1	343
sexuologie	—	1	2	—	1	—	4
nemoci z povolání	—	21	10	10	2	—	43
pediatrie	177	768	508	256	68	4	1 781
gynekologie a porodnictví	84	384	297	147	64	4	980
neonatologie	—	13	4	3	1	—	21
chirurgie	75	408	237	93	48	4	865
neurochirurgie	1	10	5	1	—	—	17
plastická chirurgie	4	14	12	6	5	—	41
kardiochirurgie	—	1	—	—	—	—	1
traumatologie	4	29	21	8	5	1	68
anesteziologie a resuscitace	31	262	112	34	8	1	448
ortopedie	19	122	57	26	10	—	234
urologie	14	87	40	17	15	2	175
otorinolaryngologie	14	147	89	40	23	2	315
foniatrie	—	3	14	3	2	—	22
oftalmologie	34	130	90	44	17	3	318
stomatologie	127	1 136	890	301	65	7	2 526
dermatovenerologie	29	114	89	39	25	2	298
klinická onkologie	—	14	28	9	3	—	54
radioterapie	2	48	23	9	8	—	90
dorostové lékařství	5	56	70	40	14	1	186
tělovýchovné lékařství	—	20	15	9	9	—	53
lékařská genetika	—	11	9	1	—	—	21
záchranná služba	—	5	5	2	—	—	12
posudkové lékařství	—	23	71	57	38	6	195
všeobecné lékařství	78	920	769	453	237	16	2 473
z toho: územní obvodní lékař ¹⁾	7	581	547	360	198	12	1 705
závodní obvodní lékař	5	180	119	48	20	3	375
soc. lékařství a org. zdravotnictví	—	25	89	78	41	3	236
zdravotní výchova	—	4	8	5	4	1	22
klinická biochemie	7	33	27	33	12	—	112
klinická hematologie	2	21	11	8	1	1	44
radiodiagnostika	9	130	69	41	25	2	276
ortopedická protetika	—	3	2	—	2	—	7
transfúzní služba	3	30	39	20	7	—	99
rehabilitační	5	57	59	30	14	3	168
nukleární medicína	1	5	8	3	2	—	19
patologická anatomie	12	49	29	13	7	—	110
soudní lékařství	—	8	17	4	3	—	32
hygiena	26	129	79	53	25	3	315
epidemiologie	3	18	7	9	2	—	39
mikrobiologie	4	37	20	12	4	—	77
ostatní	2	33	25	16	5	1	82
mimo evidenční počet	260	364	93	22	6	6	751

¹⁾ V počtu územních obvodních lékařů jsou zahrnuti i územní obvodní lékaři pověřeni péčí o malé závody a JZD

8.5 Lékaři v ÚNZ podle krajů a věkových skupin (k 31. 12.)

Území, kraj	Rok	Počet lékařů — mužů ve věku					
		do 24	25—29	30—34	35—39	40—44	45—49
ČSSR	1988	120	2 289	3 912	4 473	2 686	2 030
	1987	161	2 440	4 427	4 037	2 553	1 868
ČSR	1988	118	1 726	2 709	2 781	1 617	1 222
	1987	135	1 821	2 960	2 426	1 556	1 131
SSR	1988	2	563	1 203	1 692	1 069	808
	1987	26	619	1 467	1 611	997	737
V evidenčním počtu — ČSR	1988	33	1 561	2 695	2 721	1 592	1 206
Hl. m. Praha		5	183	363	342	214	125
Středočeský		5	179	281	312	154	119
Jihočeský		—	118	202	211	118	100
Západočeský		5	127	219	208	115	106
Severočeský		2	168	285	326	162	156
Východočeský		5	195	298	319	211	165
Jihomoravský		8	310	535	534	303	202
Severomoravský		3	281	512	469	315	233
Mimo evidenční počet — ČSR		85	165	14	60	25	16
V evidenčním počtu — SSR		1	423	1 191	1 655	1 041	785
Hl. m. SSR Bratislava		—	49	97	172	80	62
Západoslovenský		1	121	408	489	346	249
Středoslovenský		—	120	349	507	308	249
Východoslovenský		—	133	337	487	307	225
Mimo evidenční počet — SSR		1	140	12	37	28	23

1. pokračování

Území, kraj	Rok	Počet lékařů — mužů ve věku					
		50—54	55—59	60—64	65—69	70 a starší	Celkem
ČSSR	1988	1 532	2 286	1 877	982	478	22 665
	1987	1 712	2 327	1 849	814	474	22 662
ČSR	1988	989	1 488	1 300	721	392	15 063
	1987	1 135	1 494	1 340	582	402	14 982
SSR	1988	543	798	577	261	86	7 602
	1987	577	833	509	232	72	7 680
V evidenčním počtu — ČSR	1988	977	1 474	1 288	718	389	14 654
Hl. m. Praha		126	180	170	95	82	1 885
Středočeský		106	142	119	86	58	1 561
Jihočeský		63	124	86	50	30	1 102
Západočeský		91	167	124	56	29	1 247
Severočeský		111	151	126	76	50	1 613
Východočeský		101	202	157	97	53	1 803
Jihomoravský		186	245	240	125	44	2 732
Severomoravský		193	263	266	133	43	2 711
Mimo evidenční počet — ČSR		12	14	12	3	3	409
V evidenčním počtu — SSR		536	792	573	259	80	7 336
Hl. m. SSR Bratislava		38	61	48	24	5	636
Západoslovenský		175	270	227	102	50	2 438
Středoslovenský		164	204	153	72	14	2 140
Východoslovenský		159	257	145	61	11	2 122
Mimo evidenční počet — SSR		7	6	4	2	6	266

8. LÉKAŘI

8.5 Lékaři v ÚNZ podle krajů a věkových skupin (k 31. 12.)

2. pokračování

Území, kraj	Rok	Počet lékařů — žen ve věku					
		do 24	25—29	30—34	35—39	40—44	45—49
ČSSR	1988	241	3 108	6 056	5 852	4 486	3 376
	1987	225	3 627	6 799	5 193	4 595	2 863
ČSR	1988	234	2 236	4 232	3 670	2 955	2 020
	1987	217	2 555	4 575	3 283	2 960	1 738
SSR	1988	7	872	1 824	2 182	1 531	1 356
	1987	8	1 072	2 224	1 910	1 635	1 125
	V evidenčním počtu — ČSR	1988	207	1 717	3 431	3 420	2 907
Hl. m. Praha		22	179	513	635	592	446
Středočeský		28	257	378	363	281	170
Jihočeský		19	119	199	214	165	107
Západočeský		25	127	278	268	249	172
Severočeský		23	163	317	357	293	197
Východočeský		24	166	361	369	276	190
Jihomoravský		38	386	761	670	524	353
Severomoravský		28	320	624	544	527	363
Mimo evidenční počet — ČSR		27	519	801	250	48	22
V evidenčním počtu — SSR		6	754	1 623	2 068	1 501	1 344
Hl. m. SSR Bratislava		—	81	167	217	204	200
Západoslovenský		2	212	474	610	462	433
Středoslovenský		2	245	460	640	437	379
Východoslovenský		2	216	522	601	398	332
Mimo evidenční počet — SSR		1	118	201	114	30	12

Dokončení

Území, kraj	Rok	Počet lékařů — žen ve věku					Celkem
		50—54	55—59	60—64	65—69	70 a starší	
ČSSR	1988	1 740	1 578	614	198	70	27 319
	1987	1 755	1 422	568	158	66	27 271
ČSR	1988	1 213	1 106	481	169	66	18 382
	1987	1 254	980	467	128	62	18 219
SSR	1988	527	472	133	29	4	8 937
	1987	501	442	101	30	4	9 052
V evidenčním počtu ČSR	1988	1 209	1 095	475	168	65	16 692
Hl. m. Praha		288	323	135	45	20	3 198
Středočeský		121	85	56	29	16	1 784
Jihočeský		59	41	19	5	1	948
Západočeský		105	86	32	9	3	1 354
Severočeský		89	96	37	15	10	1 597
Východočeský		94	104	48	21	6	1 659
Jihomoravský		259	187	73	14	4	3 269
Severomoravský		194	173	75	30	5	2 883
Mimo evidenční počet — ČSR		4	11	6	1	1	1 690
V evidenčním počtu — SSR		522	468	133	29	4	8 452
Hl. m. SSR Bratislava		95	76	28	5	1	1 074
Západoslovenský		172	153	47	11	1	2 577
Středoslovenský		130	132	23	8	1	2 457
Východoslovenský		125	107	35	5	1	2 344
Mimo evidenční počet — SSR		5	4	—	—	—	485

3.6.1 Lékaři v ÚNZ podle oboru činnosti — ČSSR*) (jen lékaři v evidenčním počtu — k 31. 12. 1988)

Obor činnosti	Lékaři — muži					Celkem
	se specializací v oboru	přidělení do specializačního oboru		ostatní		
		příslušného	jiného	se specializací v jiném oboru	bez specializace ²⁾	
Celkem	26 363	1 082	97	1 758	656	29 956
interní lékařství	2 235	157	16	77	161	2 646
kardiologie	94	1	1	12	—	108
revmatologie	52	—	—	1	—	53
diabetologie	75	2	—	2	1	80
gastroenterologie	74	1	—	1	—	76
endokrinologie	28	—	—	3	1	32
klinická farmakologie	12	—	—	—	2	14
geriatrie	39	4	1	9	—	53
přenosné nemoci	143	4	2	4	12	165
lékařská imunologie a alergologie	35	1	—	2	2	40
tuberkulóza a respirační nemoci	441	7	1	12	5	466
neurologie	555	38	1	20	17	631
psychiatrie	573	23	1	49	15	661
sexuologie	11	—	—	3	—	14
nemoci z povolání	63	2	—	4	3	72
pediatrie	1 544	68	2	31	30	1 675
gynekologie a porodnictví	2 111	104	—	30	57	2 302
neonatologie	20	—	—	—	—	20
chirurgie	2 468	180	14	58	75	2 795
neurochirurgie	75	2	—	7	2	86
plastická chirurgie	69	2	—	3	4	78
kardiochirurgie	20	4	—	4	1	29
traumatologie	85	2	—	1	3	91
anesteziologie a resuscitace	613	40	8	32	23	716
ortopedie	823	75	—	33	32	963
urologie	492	25	2	22	13	554
otorinolaryngologie	575	17	3	9	12	616
foniatrie	29	—	—	—	—	29
oftalmologie	320	15	1	5	13	354
stomatologie	3 038	105	—	23	32	3 198
dermatovenerologie	258	10	—	3	4	275
klinická onkologie	71	—	—	17	—	88
radioterapie	152	7	3	45	4	211
dorostové lékařství	197	5	2	16	3	223
tělovýchovné lékařství	223	1	—	23	4	251
lékařská genetika	27	1	—	1	1	30
záchranná služba	84	—	1	49	3	137
posudkové lékařství	484	3	—	100	3	590
všeobecné lékařství	5 034	100	30	692	38	5 894
z toho: územní obvodní lékař ²⁾	3 603	34	12	393	10	4 052
závodní obvodní lékař	1 270	8	11	263	6	1 558
soc. lékařství a organizace zdravotnictví	756	5	2	177	8	948
zdravotní výchova	102	1	—	8	4	115
klinická biochemie	146	—	—	26	6	178
klinická hematologie	32	2	—	2	1	37
radiodiagnostika	609	21	1	27	10	668
ortopedická protetika	36	1	—	3	2	42
transfúzní služba	91	3	1	22	3	120
rehabilitační	307	4	—	22	2	335
nukleární medicína	92	6	—	1	2	101
patologická anatomie	319	16	—	5	12	352
soudní lékařství	69	3	—	2	4	78
hygiena	309	9	2	36	12	368
epidemiologie	47	2	1	6	1	57
mikrobiologie	66	2	1	5	3	77
ostatní	140	1	—	13	10	164

*) Lékař je v tabulce započítán tolikrát, v kolika oborech pracuje.

1) Nemá žádnou specializaci, ani mu nebyl na specializačním indexu stanoven obor

2) V počtu územních obvodních lékařů jsou zahrnuti i územní obvodní lékaři pověřeni péčí o malé závody a JZD

8. LÉKAŘI

8.6.1 Lékaři v ÚNZ podle oboru činnosti — (ČSSR*) (jen lékaři v evid. počtu — k 31. 12. 1988)

Dokončení

Obor činnosti	Lékaři — ženy					Celkem
	se specializací v oboru	přidělené do speciální-začního oboru		ostatní		
		příslušného	jiného	se specializací v jiném oboru	bez specializace ¹⁾	
Celkem	27 011	1 905	138	1 307	890	31 251
interní lékařství	1 589	253	23	90	249	2 204
kardiologie	46	1	—	8	—	55
revmatologie	55	—	—	3	—	58
diabetologie	120	1	—	7	—	128
gastroenterologie	19	—	—	—	—	19
endokrinologie	28	—	—	9	—	37
klinická farmakologie	8	—	—	—	1	9
geriatrie	31	2	—	3	3	39
přenosné nemoci	195	11	—	14	23	243
lékařská imunologie a alergologie	67	2	—	—	2	71
tuberkulóza a respirační nemoci	406	17	1	6	12	442
neurologie	662	61	4	33	24	784
psychiatrie	664	29	4	31	14	742
sexuologie	4	—	—	1	1	6
nemoci z povolání	84	5	—	4	5	98
pediatrie	5 395	401	5	86	144	6 031
gynekologie a porodnictví	940	64	6	24	28	1 062
neonatologie	43	2	—	—	1	46
chirurgie	336	26	23	20	23	428
neurochirurgie	5	—	1	3	1	10
plastická chirurgie	30	3	—	2	2	37
kardiochirurgie	—	—	—	1	1	2
traumatologie	2	—	—	1	1	4
anesteziologie a resuscitace	507	58	2	28	27	622
ortopedie	100	12	1	16	3	132
urologie	47	7	—	9	6	69
otorinolaryngologie	495	32	3	7	11	548
foniatrie	52	—	—	1	—	53
oftalmologie	781	60	3	18	31	893
stomatologie	4 961	318	2	52	67	5 400
dermatovenerologie	644	66	1	25	20	756
klinická onkologie	57	3	—	6	—	66
radioterapie	135	9	3	23	8	178
dorostové lékařství	460	10	1	36	3	510
tělovýchovné lékařství	86	—	—	6	2	94
lékařská genetika	34	4	—	1	—	39
záchranná služba	34	1	—	10	—	45
posudkové lékařství	264	2	1	35	1	303
všeobecné lékařství	5 009	286	32	472	58	5 857
z toho: územní obvodní lékař ²⁾	3 340	54	13	174	10	3 591
závodní obvodní lékař	1 346	32	4	193	6	1 581
soc. lékařství a organizace zdravotnictví	203	1	—	46	5	255
zdravotní výchova	64	3	—	3	2	72
klinická biochemie	107	9	—	18	8	142
klinická hematologie	82	3	—	6	4	95
radiodiagnostika	398	27	1	19	14	459
ortopedická protetika	5	—	—	2	—	7
transfúzní služba	176	9	5	14	6	210
rehabilitační	266	12	1	18	6	303
nukleární medicína	43	1	—	4	5	53
patologická anatomie	120	8	—	2	10	140
soudní lékařství	21	2	—	—	4	27
hygiena	512	56	11	52	23	654
epidemiologie	105	6	—	10	10	131
mikrobiologie	147	17	4	11	6	185
ostatní	367	5	—	11	15	398

* Lékař je v tabulce započítán tolikrát, v kolika oborech pracuje.

¹⁾ Nemá žádnou specializaci, ani jí nebyl na specializačním indexu stanoven obor

²⁾ V počtu územních obvodních lékařů jsou zahrnuti i územní obvodní lékaři pověřeni péčí o malé závody a JZD

3.6.2 Lékaři v ÚNZ podle oboru činnosti — ČSR*) (jen lékaři v evid. počtu — k 31. 12. 1988)

Obor činnosti	Lékaři — muži					Celkem
	se specializací v oboru	přídělení do specializačního oboru		ostatní		
		příslušného	jiného	se specializací v jiném oboru	bez specializace ¹⁾	
Celkem	18 619	713	78	1 404	383	21 197
interní lékařství	1 580	108	15	73	69	1 845
kardiologie	70	—	—	11	—	81
revmatologie	38	—	—	—	—	38
diabetologie	62	1	—	1	1	65
gastroenterologie	45	—	—	1	—	46
endokrinologie	19	—	—	2	1	22
klinická farmakologie	7	—	—	—	2	9
geriatrie	10	1	— 1	2	—	14
přenosné nemoci	96	4	1	2	10	113
lékařská imunologie a alergologie	23	1	—	—	2	26
tuberkulóza a respirační nemoci	320	4	—	9	3	336
neurologie	389	25	—	20	12	446
psychiatrie	436	14	—	43	11	504
sexuologie	9	—	—	2	—	11
nemoci z povolání	44	—	—	4	1	49
pediatrie	1 159	44	2	30	17	1 252
gynekologie a porodnictví	1 426	61	—	30	27	1 544
neonatologie	17	—	—	—	—	17
chirurgie	1 733	116	13	57	42	1 961
neurochirurgie	58	1	—	7	2	68
plastická chirurgie	42	—	—	3	1	46
kardiochirurgie	19	4	—	4	—	27
traumatologie	21	—	—	—	1	22
anesteziologie a resuscitace	441	31	5	30	18	525
ortopedie	627	60	—	33	23	743
urologie	339	19	1	20	7	386
otorinolaryngologie	400	8	2	8	9	427
foniatrie	21	—	—	—	—	21
oftalmologie	246	12	1	5	10	274
stomatologie	1 966	76	—	22	22	2 086
dermatovenerologie	189	5	—	3	3	200
klinická onkologie	48	—	—	8	—	56
radioterapie	117	4	3	42	3	169
dorostové lékařství	143	2	1	10	1	157
tělovýchovné lékařství	177	1	—	13	4	195
lékařská genetika	21	1	—	1	1	24
záchranná služba	78	—	1	49	3	131
posudkové lékařství	376	—	—	27	—	403
všeobecné lékařství	3 558	69	27	627	23	4 304
z toho: územní obvodní lékař ²⁾	2 399	24	10	345	6	2 784
závodní obvodní lékař	1 081	6	11	249	5	1 352
soc. lékařství a organizace zdravotnictví	628	2	—	76	5	711
zdravotní výchova	87	1	—	1	2	91
klinická biochemie	97	—	—	20	4	121
klinická hematologie	20	2	—	1	1	24
radiodiagnostika	438	11	1	21	5	476
ortopedická protetika	31	1	—	3	2	37
transfúzní služba	70	3	1	21	2	97
rehabilitační	245	3	—	8	1	257
nukleární medicína	79	3	—	1	2	85
patologická anatomie	208	7	—	5	7	227
soudní lékařství	41	3	—	2	4	50
hygiéna	203	3	1	35	8	250
epidemiologie	37	1	1	6	—	45
mikrobiologie	52	1	1	5	3	62
ostatní	13	—	—	—	8	21

*) Lékař je v tabulce započítán, v kolika oborech pracuje.

1) Nemá žádnou specializaci, ani mu nebyl na specializačním indexu stanoven obor

2) V počtu územních obvodních lékařů jsou zahrnuti i územní obvodní lékaři pověřeni péčí o malé závody a JZD

8. LÉKÁŘI

8.6.2 Lékaři v ÚNZ podle oboru činnosti — ČSR*) (jen lékaři v evid. počtu — k 31. 12. 1988)

Dokončení

Obor činnosti	Lékaři — ženy					Celkem
	se specializací v oboru	přidělené do specializačního oboru		ostatní		
		příslušného	jiného	se specializací v jiném oboru	bez specializace ¹⁾	
Celkem	18 749	1 288	109	1 081	469	21 696
interní lékařství	1 029	156	17	84	67	1 353
kardiologie	28	—	—	8	—	36
revmatologie	35	—	—	2	—	37
diabetologie	87	—	—	5	—	92
gastroenterologie	18	—	—	—	—	18
endokrinologie	18	—	—	8	—	26
klinická farmakologie	5	—	—	—	1	6
geriatrie	5	—	—	—	2	7
přenosné nemoci	124	10	—	8	21	163
lékařská imunologie a alergologie	39	2	—	—	1	42
tuberkulóza a respirační nemoci	245	12	—	3	6	266
neurologie	445	32	3	32	12	524
psychiatrie	448	11	4	25	13	501
sexuologie	3	—	—	1	1	5
nemoci z povolání	59	4	—	2	3	68
pediatrie	4 078	276	4	85	85	4 528
gynekologie a porodnictví	659	47	4	24	11	745
neonatologie	23	1	—	—	1	25
chirurgie	253	15	20	17	18	323
neurochirurgie	3	—	1	3	—	7
plastická chirurgie	20	2	—	2	1	25
kardiochirurgie	—	—	—	1	1	2
traumatologie	1	—	—	1	—	2
anesteziologie a resuscitace	281	40	1	24	16	362
ortopedie	61	9	1	16	—	87
urologie	33	6	—	9	3	51
otorinolaryngologie	328	27	2	7	9	373
foniatrie	36	—	—	1	—	37
oftalmologie	546	37	1	18	18	620
stomatologie	3 544	243	2	52	40	3 881
dermatovenerologie	433	32	1	23	8	497
klinická onkologie	24	3	—	3	—	30
radioterapie	84	5	3	22	7	121
dorostové lékařství	314	6	—	7	2	329
tělovýchovné lékařství	70	—	—	4	2	76
lékařská genetika	18	3	—	1	—	22
záchranná služba	27	1	—	10	—	38
posudkové lékařství	200	—	—	16	—	216
všeobecné lékařství	3 575	205	27	412	36	4 255
z toho: územní obvodní lékař ²⁾	2 339	43	11	130	10	2 533
závodní obvodní lékař	1 129	17	4	179	6	1 335
soc. lékařství a organizace zdravotnictví	140	1	—	17	4	162
zdravotní výchova	52	1	—	—	1	54
klinická biochemie	57	5	—	14	5	81
klinická hematologie	50	2	—	4	2	58
radiodiagnostika	305	20	1	18	12	356
ortopedická protetika	3	—	—	2	—	5
transfúzní služba	102	5	3	10	4	124
rehabilitační	180	8	—	4	3	195
nukleární medicína	35	1	—	4	5	45
patologická anatomie	96	6	—	1	8	111
soudní lékařství	12	2	—	—	4	18
hygiena	343	37	10	51	14	455
epidemiologie	80	5	—	10	7	102
mikrobiologie	93	10	4	10	4	121
ostatní	2	—	—	—	11	13

*) Lékař je v tabulce započítán tolikrát, v kolika oborech pracuje.

1) Nemá žádnou specializaci, ani jí nebyl na specializačním indexu stanoven obor

2) V počtu územních obvodních lékařů jsou zahrnuti i územní obvodní lékaři pověřeni péčí o malé závody a JZD

8.6.3 Lékaři v ÚNZ podle oboru činnosti — SSR*) (jen lékaři v evid. počtu — k 31. 12. 1988)

Obor činnosti	Lékaři — muži					Celkem
	se specializací v oboru	přidělení do specializačního oboru		ostatní		
		příslušného	jiného	se specializací v jiném oboru	bez specializace ¹⁾	
Celkem	7 744	369	19	354	273	8 759
interní lékařství	655	49	1	4	92	801
kardiologie	24	1	1	1	—	27
revmatologie	14	—	—	1	—	15
diabetologie	13	1	—	1	—	15
gastroenterologie	29	1	—	—	—	30
endokrinologie	9	—	—	1	—	10
klinická farmakologie	5	—	—	—	—	5
geriatrie	29	3	—	7	—	39
přenosné nemoci	47	—	1	2	2	52
lékařská imunologie a alergologie	12	—	—	2	—	14
tuberkulóza a respirační nemoci	121	3	1	3	2	130
neurologie	166	13	1	—	5	185
psychiatrie	137	9	1	6	4	157
sexuologie	2	—	—	1	—	3
nemoci z povolání	19	2	—	—	2	23
pediatrie	385	24	—	1	13	423
gynekologie a porodnictví	685	43	—	—	30	758
neonatologie	3	—	—	—	—	3
chirurgie	735	64	1	1	33	834
neurochirurgie	17	1	—	—	—	18
plastická chirurgie	27	2	—	—	3	32
kardiochirurgie	1	—	—	—	1	2
traumatologie	64	2	—	1	2	69
anesteziologie a resuscitace	172	9	3	2	5	191
ortopedie	196	15	—	—	9	220
urologie	153	6	1	2	6	168
otolaryngologie	175	9	1	1	3	189
foniatrie	8	—	—	—	—	8
oftalmologie	74	3	—	—	3	80
stomatologie	1 072	29	—	1	10	1 112
dermatovenerologie	69	5	—	—	1	75
klinická onkologie	23	—	—	9	—	32
radioterapie	35	3	—	3	1	42
dorostové lékařství	54	3	1	6	2	66
tělovýchovné lékařství	46	—	—	10	—	56
lékařská genetika	6	—	—	—	—	6
záchranná služba	6	—	—	—	—	6
posudkové lékařství	108	3	—	73	3	187
všeobecné lékařství	1 476	31	3	65	15	1 590
z toho: územní obvodní lékař ²⁾	1 204	10	2	48	4	1 268
závodní obvodní lékař	189	2	—	14	1	206
soc. lékařství a organizace zdravotnictví	128	3	2	101	3	237
zdravotní výchova	15	—	—	7	2	24
klinická biochemie	49	—	—	6	2	57
klinická hematologie	12	—	—	1	—	13
radiodiagnostika	171	10	—	6	5	192
ortopedická protetika	5	—	—	—	—	5
transfúzní služba	21	—	—	1	1	23
rehabilitační	62	1	—	14	1	78
nukleární medicína	13	3	—	—	—	16
patologická anatomie	111	9	—	—	5	125
soudní lékařství	28	—	—	—	—	28
hygiena	106	6	1	1	4	118
epidemiologie	10	1	—	—	1	12
mikrobiologie	14	1	—	—	—	15
ostatní	127	1	—	13	2	143

*) Lékař je v tabulce započítán tolikrát, v kolika oborech pracuje.

1) Nemá žádnou specializaci, ani mu nebyl na specializačním indexu stanoven obor

2) V počtu územních obvodních lékařů jsou zahrnuti i územní obvodní lékaři pověřeni péčí o malé závody a JZD

8. LÉKAŘI

8.6.3 Lékaři v ÚNZ podle oboru činnosti — SSR*) (jen lékaři v evid. počtu — k 31. 12. 1988)

Dokončení

Obor činnosti	Lékaři — ženy					Celkem
	se specializací v oboru	přidělené do specializačního oboru		ostatní		
		příslušného	jiného	se specializací v jiném oboru	bez specializace ¹⁾	
Celkem	8 262	617	29	226	421	9 555
interní lékařství	560	97	6	6	182	851
kardiologie	18	1	—	—	—	19
revmatologie	20	—	—	1	—	21
diabetologie	33	1	—	2	—	36
gastroenterologie	1	—	—	—	—	1
endokrinologie	10	—	—	1	—	11
klinická farmakologie	3	—	—	—	—	3
geriatrie	26	2	—	3	1	32
přenosné nemoci	71	1	—	6	2	80
lékařská imunologie a alergologie	28	—	—	—	1	29
tuberkulóza a respirační nemoci	161	5	1	3	6	176
neurologie	217	29	1	1	12	260
psychiatrie	216	18	—	6	1	241
sexuologie	1	—	—	—	—	1
nemoci v povolání	25	1	—	2	2	30
pediatrie	1 317	125	1	1	59	1 503
gynekologie a porodnictví	281	17	2	—	17	317
neonatologie	20	1	—	—	—	21
chirurgie	83	11	3	3	5	105
neurochirurgie	2	—	—	—	1	3
plastická chirurgie	10	1	—	—	1	12
kardiochirurgie	—	—	—	—	—	—
traumatologie	1	—	—	—	1	2
anesteziologie a resuscitace	226	18	1	4	11	260
ortopedie	39	3	—	—	3	45
urologie	14	1	—	—	3	18
otorinolaryngologie	167	5	1	—	2	175
foniatrie	16	—	—	—	—	16
oftalmologie	235	23	2	—	13	273
stomatologie	1 417	75	—	—	27	1 519
dermatovenerologie	211	34	—	2	12	259
klinická onkologie	33	—	—	3	—	36
radioterapie	51	4	—	1	1	57
dorostové lékařství	146	4	1	29	1	181
tělovýchovné lékařství	16	—	—	2	—	18
lékařská genetika	16	1	—	—	—	17
záchranná služba	7	—	—	—	—	7
posudkové lékařství	64	2	1	19	1	87
všeobecné lékařství	1 434	81	5	60	22	1 602
z toho: územní obvodní lékař ²⁾	1 001	11	2	44	—	1 058
závodní obvodní lékař	217	15	—	14	—	246
soc. lékařství a organizace zdravotnictví	63	—	—	29	1	93
zdravotní výchova	12	2	—	3	1	18
klinická biochemie	50	4	—	4	3	61
klinická hematologie	32	1	—	2	2	37
radiodiagnostika	93	7	—	1	2	103
ortopedická protetika	2	—	—	—	—	2
transfúzní služba	74	4	2	4	2	86
rehabilitační	86	4	1	14	3	108
nukleární medicína	8	—	—	—	—	8
patologická anatomie	24	2	—	1	2	29
soudní lékařství	9	—	—	—	—	9
hygiena	169	19	1	1	9	199
epidemiologie	25	1	—	—	3	29
mikrobiologie	54	7	—	1	2	64
ostatní	365	5	—	11	4	385

*1) Lékař je v tabulce započítán, tolikrát v kolika oborech pracuje.

1) Nemá žádnou specializaci, ani jí nebyl na specializačním indexu stanoven obor

2) V počtu územních obvodních lékařů jsou zahrnuti i územní obvodní lékaři pověřeni péčí o malé závody a JZD

8.7 Dentisté podle krajů a věkových skupin

Území, kraj	Rok	Počet dentistů — mužů i žen									
		ve věku									
		do 34	35-39	40-44	45-49	50-54	55-59	60-64	65-69	70 a starší	Celkem
ČSSR	1988	—	—	—	2	5	6	15	28	56	112
	1987	—	1	—	3	5	10	18	36	49	122
ČSR	1988	—	—	—	1	3	5	8	25	50	92
	1987	—	1	—	2	3	9	12	32	46	105
SSR	1988	—	—	—	1	2	1	7	3	6	20
	1987	—	—	—	1	2	1	6	4	3	17
V evidenčním počtu — ČSR	1988	—	—	—	1	3	5	8	25	50	92
Hl. m. Praha		—	—	—	—	—	—	—	1	2	3
Středočeský		—	—	—	—	1	1	2	6	15	25
Jihočeský		—	—	—	—	—	—	—	3	3	6
Západočeský		—	—	—	—	1	—	2	1	5	9
Severočeský		—	—	—	1	1	2	—	1	5	10
Východočeský		—	—	—	—	—	2	2	11	17	32
Jihomoravský		—	—	—	—	—	—	1	—	3	4
Severomoravský		—	—	—	—	—	—	1	2	—	3
Mimo evidenční počet — ČSR		—	—	—	—	—	—	—	—	—	—
V evidenčním počtu — SSR		—	—	—	1	2	1	7	3	6	20
Hl. m. SSR Bratislava		—	—	—	—	—	—	—	—	—	—
Západoslovenský		—	—	—	—	—	—	—	2	3	5
Středoslovenský		—	—	—	—	—	1	4	—	3	8
Východoslovenský		—	—	—	1	2	—	3	1	—	7
Mimo evidenční počet — SSR		—	—	—	—	—	—	—	—	—	—

3. FARMACEUTI

3.8 Farmaceuti podle krajů a věkových skupin (k 31. 12.)

Území, kraj	Rok	Počet farmaceutů — mužů					
		ve věku					
		do 24	25—29	30—34	35—39	40—44	45—49
ČSSR	1988	41	174	232	246	109	95
	1987	35	170	256	202	89	86
ČSR	1988	38	131	151	150	72	49
	1987	28	116	158	122	54	46
SSR	1988	3	43	81	96	37	46
	1987	7	54	98	80	35	40
V evidenčním počtu —							
ČSR	1988	22	113	151	149	71	49
Hl. m. Praha		3	10	16	14	16	5
Středočeský		3	6	11	14	10	5
Jihočeský		—	11	17	9	4	6
Západočeský		5	11	11	13	3	2
Severočeský		3	8	22	25	6	8
Východočeský		3	30	32	32	17	6
Jihomoravský		1	17	22	18	5	10
Severomoravský		4	20	20	24	10	7
Mimo evidenční počet —							
ČSR		16	18	—	1	1	—
V evidenčním počtu —							
SSR		2	37	81	95	37	45
Hl. m. SSR —							
Bratislava		—	1	13	21	10	10
Západoslovenský		1	22	32	33	11	10
Středoslovenský		—	9	17	27	6	11
Východoslovenský		1	5	19	14	10	14
Mimo evidenční počet —							
SSR		1	6	—	1	—	1

1. pokračování

Území, kraj	Rok	Počet farmaceutů — mužů					
		ve věku					
		50—54	55—59	60—64	65—69	70 a starší	C. elkem
ČSSR	1988	84	232	314	151	38	1 716
	1987	77	319	263	126	29	1 652
ČSR	1988	48	171	262	128	35	1 235
	1987	53	248	215	107	27	1 174
SSR	1988	36	61	52	23	3	481
	1987	24	71	48	19	2	478
V evidenčním počtu —							
ČSR	1988	48	171	262	127	35	1 198
Hl. m. Praha		8	35	51	29	7	194
Středočeský		3	12	33	18	3	118
Jihočeský		4	12	17	6	2	88
Západočeský		2	10	28	17	7	109
Severočeský		6	12	19	17	7	133
Východočeský		5	22	42	16	2	207
Jihomoravský		9	35	36	15	2	170
Severomoravský		11	33	36	9	5	179
Mimo evidenční počet —							
ČSR		—	—	—	1	—	37
V evidenčním počtu —							
SSR		36	61	52	23	3	472
Hl. m. SSR Bratislava		15	12	13	7	1	103
Západoslovenský		12	18	17	8	1	165
Středoslovenský		6	20	12	4	—	112
Východoslovenský		3	11	10	4	1	92
Mimo evidenční počet —							
SSR		—	—	—	—	—	9

3.8 Farmaceuti podle krajů a věkových skupin (k 31. 12.)

2. pokračování

Území, kraj	Rok	Počet farmaceutů — žen					
		ve věku					
		do 24	25—29	30—34	35—39	40—44	45—49
ČSSR	1988	274	865	1 068	1 055	610	507
	1987	231	908	1 117	937	573	443
ČSR	1988	232	543	610	601	325	236
	1987	194	549	613	506	302	214
SSR	1988	42	322	458	454	285	271
	1987	37	359	504	431	271	229
V evidenčním počtu —							
ČSR	1988	202	365	475	573	317	236
Hl. m. Praha		34	66	67	72	69	42
Středočeský		10	30	49	66	27	14
Jihočeský		17	23	32	33	18	12
Západočeský		15	27	23	47	21	11
Severočeský		14	23	37	67	26	15
Východočeský		31	56	80	95	41	30
Jihomoravský		39	72	99	86	51	49
Severomoravský		42	68	88	107	64	63
Mimo evidenční počet —							
ČSR		30	178	135	28	8	—
V evidenčním počtu —							
SSR		42	281	399	431	275	268
Hl. m. SSR Bratislava		9	49	58	81	60	65
Západoslovenský		7	107	136	144	97	76
Středoslovenský		7	79	113	130	65	70
Východoslovenský		19	46	92	76	53	57
Mimo evidenční počet —							
SSR		—	41	59	23	10	3

Dokončení

Území, kraj	Rok	Počet farmaceutů — žen					
		ve věku					
		50—54	55—59	60—64	65—69	70 a starší	Celkem
ČSSR	1988	350	471	286	103	22	5 611
	1987	349	510	266	74	22	5 430
ČSR	1988	223	318	241	95	21	3 445
	1987	242	353	231	69	20	3 293
SSR	1988	127	153	45	8	1	2 166
	1987	107	157	35	5	2	2 137
V evidenčním počtu —							
ČSR	1988	221	313	241	94	21	3 058
Hl. m. Praha		34	80	84	37	10	595
Středočeský		14	22	27	13	—	272
Jihočeský		8	10	5	3	—	161
Západočeský		11	20	16	13	6	210
Severočeský		10	18	15	8	4	237
Východočeský		22	30	34	9	—	428
Jihomoravský		71	76	40	7	—	590
Severomoravský		51	57	20	4	1	565
Mimo evidenční počet —							
ČSR		2	5	—	1	—	387
V evidenčním počtu —							
SSR		126	149	45	8	1	2 025
Hl. m. SSR Bratislava		32	48	17	2	—	421
Západoslovenský		40	45	14	3	1	670
Středoslovenský		32	41	7	1	—	545
Východoslovenský		22	15	7	2	—	389
Mimo evidenční počet —							
SSR		1	4	—	—	—	141

8. FARMACEUTI

8.9 Farmaceuti podle hlavního oboru činnosti a věkových skupin (k 31. 12. 1988)

Hlavní obor činnosti	Farmaceuti ve věku						Celkem	
	do 29	30-39	40-49	50-59	60-69	70 a více	absolutně	v %
ČSSR								
Celkem	1 354	2 601	1 321	1 137	854	60	7 327	100,0
v evidenčním počtu	1 064	2 354	1 298	1 125	852	60	6 753	92,2
lékárenství	874	1 899	934	818	647	55	5 227	71,3
klinické farmacie	44	44	10	11	2	—	111	1,5
farmaceutická analytika	21	58	30	21	11	—	141	1,9
galenická farmacie	1	27	19	6	6	—	59	0,8
veterinární farmacie	—	15	19	3	2	—	39	0,5
léčivé rostliny	5	13	12	5	1	—	36	0,5
farmaceutická technologie	30	28	20	8	6	—	92	1,3
organizace a řízení farmacie	7	45	48	51	43	1	195	2,7
ostatní obory	82	225	206	202	134	4	853	11,6
mimo evidenční počet	290	247	23	12	2	—	574	7,8
ČSR								
Celkem	944	1 512	682	760	726	56	4 680	100,0
v evidenčním počtu	702	1 348	673	753	724	56	4 256	90,9
lékárenství	614	1 150	529	576	580	52	3 501	74,8
klinické farmacie	22	19	3	9	2	—	55	1,2
farmaceutická analytika	10	27	15	17	6	—	75	1,6
galenická farmacie	—	10	5	3	4	—	22	0,5
veterinární farmacie	—	5	7	2	2	—	16	0,3
léčivé rostliny	4	4	7	4	1	—	20	0,4
farmaceutická technologie	13	17	7	4	4	—	45	1,0
organizace a řízení farmacie	3	20	24	31	29	1	108	2,3
ostatní obory	36	96	76	107	96	3	414	8,8
mimo evidenční počet	242	164	9	7	2	—	424	9,1

8. FARMACEUTI

8.9 Farmaceuti podle hlavního oboru činnosti a věkových skupin (k 31. 12. 1988)

Dokončení

Hlavní obor činnosti	Farmaceuti ve věku						Celkem	
	do 29	30-39	40-49	50-59	60-69	70 a starší	absolutně	v %
SSR								
Celkem	410	1 089	639	377	128	4	2 647	100,00
v evidenčním počtu	362	1 006	625	372	128	4	2 497	94,33
lékárenství	260	749	405	242	67	3	1 726	65,20
klinické farmacie	22	25	7	2	—	—	56	2,12
farmaceutická analytika	11	31	15	4	5	—	66	2,49
galenická farmacie	1	17	14	3	2	—	37	1,40
veterinární farmacie	—	10	12	1	—	—	23	0,87
léčivé rostliny	1	9	5	1	—	—	16	0,60
farmaceutická technologie	17	11	13	4	2	—	47	1,78
organizace a řízení farmacie	4	25	24	20	14	—	87	3,29
ostatní obory	46	129	130	95	38	1	439	16,58
mimo evidenční počet	48	83	14	5	—	—	150	5,67

9. PRACOVNÍCI



9.1 Celkový přehled počtu pracovníků — fyzických osob
(zařízení resortu zdravotnictví) k 31. 12. 1988

Skupina organizací	Pracovníci celkem			z toho ženy		
	ČSSR	ČSR	SSR	ČSSR	ČSR	SSR
Úhrnem (všechny organizace)	404 947	274 066	130 881	315 866	214 378	101 488
Rozpočtové organizace spravované						
— národními výbory	342 828	233 424	109 404	273 794	186 682	87 112
— ústředně	15 411	9 359	6 052	10 732	6 586	4 146
v tom: výzkumné ústavy	6 848	5 209	1 639	4 960	3 806	1 154
ostatní	8 563	4 150	4 413	5 772	2 780	2 992
Společenské organizace	65	48	17	54	39	15
Príspevkové organizace	—	—	—	—	—	—
Lázeňské organizace celkem	19 871	12 507	7 364	14 896	9 489	5 407
v tom: lázeňské léčebny	19 344	12 156	7 188	14 518	9 239	5 279
Výzkumný ústav balneologický	197	197	—	144	144	—
Ústav lékařské kosmetiky	95	—	95	83	—	83
ostatní ¹⁾	235	154	81	151	106	45
Zdravotnické zásobování n. p.	3 118	2 227	891	2 287	1 670	617
Zdravoprojekt	636	321	315	311	164	147
Průmyslové podniky celkem	23 018	16 180	6 838	13 792	9 748	4 044
v tom: Spofa	19 453	14 079	5 374	11 597	8 472	3 125
z toho: výzkumné ústavy	2 191	1 809	382	1 260	1 018	242
Ústav sér a očkovacích látek	2 140	1 231	909	1 393	810	583
Zřídelní podniky	1 425	870	555	802	466	336

V přehledu není uveden počet pracovníků Ústavu lékařské kosmetiky v Praze (163) a počet učňů

V železničním zdravotnictví pracuje v ČSSR 3 349 pracovníků

¹⁾ Balnea GR v ČSR

9.2 Počet pracovníků (přepočtený) ve výzkumných ústavech podle skupin
(k 31. 12. 1988)

Skupina pracovníků	ČSSR	ČSR	SSR
Celkem	6 358	4 893	1 465
v tom: vědecktí pracovníci	695	556	139
techničtí a odborní pracovníci	2 914	2 013	901
řemeslníci a ostatní pracovníci vykonávající manuální práci	1 066	830	236
hospodářsko-správní pracovníci	484	366	118
pracovníci nepodléhající platovému řádu pro výzkumné ústavy	1 199	1 128	71

V přehledu není uveden počet pracovníků výzkumných ústavů spravovaných hospod. org. ČSSR (Spofa, Balnea, GRILZ)

9. PRACOVNÍCI

9.3 Pracovníci ve zdravotnických zařízeních podle kategorií a oborů (zařízení spravovaná ústředně a národními výbory bez lékařské služby; přečtený počet k 31. 12.)

Kategorie a obory pracovníků	ČSSR		ČSR		SSR	
	1988	1987	1988	1987	1988	1987
Pracovníci úhrnem	344 145	337 772	229 383	225 291	114 762	112 481
Lékaři	50 196	49 506	33 210	32 747	16 986	16 759
Farmaceuti	340	337	207	195	133	142
Dentisté	102	117	79	91	23	26
Zdravotničtí pracovníci s jiným vysokoškolským vzděláním	176	376	163	353	13	23
Jiní odborní pracovníci ve zdravotnictví	8 085	7 275	5 298	4 679	2 787	2 596
Zdravotní sestry	74 492	72 979	51 438	50 388	23 054	22 591
Dětské sestry	31 748	31 581	20 304	20 333	11 444	11 248
Dietní sestry	1 342	1 358	927	942	415	416
Ženské sestry	7 591	7 480	5 092	5 045	2 499	2 435
Sestry pro sociální službu	1 458	1 420	1 082	1 078	376	342
Rehabilitační pracovníci	5 544	5 346	3 909	3 713	1 635	1 633
Asistenti hygienické služby	2 578	2 532	1 663	1 640	915	892
Zdravotní laboranti	11 446	11 423	7 321	7 320	4 125	4 103
Radiologičtí laboranti	4 543	4 482	2 990	2 959	1 553	1 523
Zubní laboranti	5 616	5 650	3 926	3 946	1 690	1 704
Farmaceutičtí laboranti	280	263	176	160	104	103
Pracovníci dozoru nad dodržováním léčebného režimu práce neschopnými	459	426	327	316	132	110
Střední zdravotničtí pracovníci celkem	147 097	144 940	99 155	97 840	47 942	47 100
Ošetrovatelky	2 434	2 397	1 929	1 869	505	528
Pěstounky	1 966	2 091	1 348	1 425	618	666
Zubní instrumentářky	2 045	2 159	1 492	1 582	553	577
Maséři	599	592	313	318	286	274
Dezinfektoři	196	192	126	125	70	67
Laboratorní pracovníci	157	160	114	114	43	46
Pitevní laboranti-preparátoři	45	50	36	38	9	12
Nížší zdravotničtí pracovníci celkem	7 442	7 641	5 358	5 471	2 084	2 170
Pomocní zdravotničtí pracovníci celkem	13 906	13 328	8 408	8 071	5 498	5 257
Odborní zdravotničtí pracovníci celkem	227 344	223 520	151 878	149 447	75 466	74 073
Učitelé	2 722	2 583	1 919	1 807	803	776
Vychovatelé	358	373	237	249	121	124
Technicko-hospodářští pracovníci	22 549	21 807	15 262	14 782	7 287	7 025
Dělnická povolání a provozní pracovníci	90 851	88 877	59 802	58 517	31 049	30 360
Ostatní pracovníci	321	612	285	489	36	123

9. PRACOVNÍCI

9.4.1 Pracovníci (přepočtený počet) podle kategorií a oborů (zařízení spravovaná ústředně a národními výbory včetně lékárenské služby; k 31. 12. 1988)

Kategorie a obory pracovníků	Celkem			v tom zařízení spravovaná					
				ústředně ¹⁾			národními výbory vč. lékárenské služby ²⁾		
	ČSSR	ČSR	SSR	ČSSR	ČSR	SSR	ČSSR	ČSR	SSR
Pracovníci úhrnem	357504	238345	119159	34 196	21 139	13 057	323308	217206	106102
Lékaři	50 196	33 210	16 986	2 637	1 693	944	47 559	31 517	16 042
Farmaceuti	5 618	3 582	2 036	86	16	70	5 532	3 566	1 966
Dentisté	102	79	23	2	—	2	100	79	21
Zdravotníčtí pracovníci s jiným vysokoškolským vzděláním	176	163	13	151	151	—	25	12	13
Jiní odborní pracovníci ve zdravotnictví	8 100	5 308	2 792	1 958	1 221	737	6 142	4 087	2 055
Zdravotní sestry	74 492	51 438	23 054	3 666	2 514	1 152	70 826	48 924	21 902
Dětské sestry	31 748	20 304	11 444	762	383	379	30 986	19 921	11 065
Dietní sestry	1 342	927	415	278	163	115	1 064	764	300
Ženské sestry	7 591	5 092	2 499	70	61	9	7 521	5 031	2 490
Sestry pro sociální službu	1 458	1 082	376	18	6	12	1 440	1 076	364
Rehabilitační pracovníci	5 544	3 909	1 635	1 088	701	387	4 456	3 208	1 248
Asistenti hygienické služby	2 578	1 663	915	32	28	4	2 546	1 635	911
Zdravotní laboranti	11 448	7 323	4 125	1 307	887	420	10 141	6 436	3 705
Radiologičtí laboranti	4 543	2 990	1 553	193	116	77	4 350	2 874	1 476
Zubní laboranti	5 616	3 926	1 690	79	65	14	5 537	3 861	1 676
Farmaceutičtí laboranti	4 810	3 247	1 563	146	80	66	4 664	3 167	1 497
Pracovníci dozoru nad dodržováním léčebného režimu práce neschopnými	459	327	132	7	7	—	452	320	132
Střední zdravotničtí pracovníci celkem	151629	102228	49 401	7 646	5 011	2 635	143983	97 217	46 766
Ošetřovatelky	2 434	1 929	505	71	51	20	2 363	1 878	485
Pěstounky	1 966	1 348	618	—	—	—	1 966	1 348	618
Zubní instrumentářky	2 045	1 492	553	7	6	1	2 038	1 486	552
Maséři	599	313	286	426	251	175	173	62	111
Dezinfektoři	196	126	70	2	1	1	194	125	69
Laboratorní pracovníci	177	130	47	3	3	—	174	127	47
Pitevní laboranti-preparátoři	45	36	9	1	1	—	44	35	9
Nižší zdravotničtí pracovníci celkem	7 462	5 374	2 088	510	313	197	6 952	5 061	1 891
Pomocní zdravotničtí pracovníci celkem	15 467	9 408	6 059	1 568	919	649	13 899	8 489	5 410
Odborní zdravotničtí pracovníci celkem	238750	159352	79 398	14 558	9 324	5 234	224192	150028	74 164
Učitelé	2 722	1 919	803	2	—	2	2 720	1 919	801
Vychovatelé	358	237	121	—	—	—	358	237	121
Technicko-hospodářští pracovníci	22 908	15 519	7 389	4 511	2 885	1 626	18 397	12 634	5 763
Dělnická povolání a provozní pracovníci	92 437	61 026	31 411	14 876	8 699	6 177	77 561	52 327	25 234
Ostatní pracovníci	329	292	37	249	231	18	80	61	19

¹⁾ Včetně hospodářských organizací lázní (bez učňů), společenských organizací a aparátu ministerstev; Zdravotnické zásobování o. p., Oční optika n. p., průmyslové podniky a Zdravoprojekt v přehledu nejsou uvedeny

²⁾ Bez Ústavu lékařské kosmetiky v Praze

9. PRACOVNÍCI

9.4.2 Změny v přepočteném počtu pracovníků a struktura přepočteného počtu pracovníků v roce 1988 podle kategorií a oborů

(zařízení spravovaná ústředně a národními výbory včetně lékařské služby)

Kategorie a obory	Přírůstek (+), úbytek (-) absolutně			Počet pracovníků v procentech z celku		
	ČSSR	ČSR	SSR	ČSSR	ČSR	SSR
Úhrnem	+ 6 592	+ 4 194	+ 2 398	100,0	100,0	100,0
Lékaři	+ 690	+ 463	+ 227	14,0	13,9	14,3
Farmaceuti	+ 77	+ 16	+ 61	1,6	1,5	1,7
Dentisté	- 15	- 12	- 3	0,0	0,0	0,0
Zdravotničtí pracovníci s jiným vysokoškolským vzděláním	- 200	- 190	- 10	0,1	0,1	0,0
Jiní odborní pracovníci ve zdravotnictví	+ 811	+ 618	+ 193	2,3	2,2	2,3
Zdravotní sestry	+ 1 512	+ 1 049	+ 463	20,8	21,6	19,3
Dětské sestry	+ 167	- 29	+ 196	8,9	8,5	9,6
Dietní sestry	- 16	- 15	- 1	0,4	0,4	0,4
Ženské sestry	+ 111	+ 47	+ 64	2,1	2,1	2,1
Sestry pro sociální službu	+ 38	+ 4	+ 34	0,4	0,5	0,3
Rehabilitační pracovníci	+ 198	+ 196	+ 2	1,6	1,6	1,4
Asistenti hygienické služby	+ 46	+ 23	+ 23	0,7	0,7	0,8
Zdravotní laboranti	+ 25	+ 3	+ 22	3,2	3,1	3,5
Radiologičtí laboranti	+ 61	+ 31	+ 30	1,3	1,3	1,3
Zubní laboranti	- 34	- 20	- 14	1,6	1,6	1,4
Farmaceutičtí laboranti	+ 64	+ 68	- 4	1,3	1,4	1,3
Pracovníci dozoru nad dodržováním léčebného režimu práce neschopnými	+ 33	+ 11	+ 22	0,1	0,1	0,1
Střední zdravotničtí pracovníci celkem	+ 2 205	+ 1 368	+ 837	42,4	42,9	41,5
Ošetrovatelky	+ 37	+ 60	- 23	0,7	0,8	0,4
Pěstounky	- 125	- 77	- 48	0,5	0,6	0,5
Zubní instrumentářky	- 114	- 90	- 24	0,6	0,6	0,5
Maséři	+ 7	- 5	+ 12	0,2	0,1	0,2
Dezinfektoři	+ 4	+ 1	+ 3	0,1	0,1	0,1
Laboratorní pracovníci	- 4	+ 1	- 5	0,0	0,1	0,0
Pitevní laboranti-preparátoři	- 5	- 2	- 3	0,0	0,0	0,0
Nižší zdravotničtí pracovníci celkem	- 200	- 112	- 88	2,1	2,3	1,7
Pomocní zdravotničtí pracovníci	+ 662	+ 388	+ 274	4,3	4,0	5,1
Odborní zdravotničtí pracovníci celkem	+ 4 030	+ 2 539	+ 1 491	66,8	66,9	66,6
Učitelé	+ 139	+ 112	+ 27	0,8	0,8	0,7
Vychovatelé	- 15	- 12	- 3	0,1	0,1	0,1
Technicko-hospodářští pracovníci	+ 749	+ 478	+ 271	6,4	6,5	6,2
Dělnická povolání a provozní pracovníci	+ 1 987	+ 1 280	+ 707	25,8	25,6	26,4
Ostatní pracovníci	- 298	- 203	- 95	0,1	0,1	0,0

9.5 Pracovníci (přepočtený počet) podle kategorií a oborů
(zařízení spravovaná národními výbory bez lékárenské služby k 31. 12.)

Území, kraj	Rok	Lékaři	Farma- ceuti ¹⁾	Dentisté	Zdrav. prac. s ji- ným VŠ vzděl.	Jiní odb. pracov- níci ve zdravot- nictví	Střední zdravotníční pracovníci				
							sestry				
							zdra- votní	dětské	dietní	ženské	pro soc. službu
ČSSR	1988	47 559	254	100	25	6 127	70 826	30 986	1 064	7 521	1 440
	1987	46 971	248	115	37	5 621	69 558	30 882	1 049	7 408	1 402
ČSR	1988	31 517	191	79	12	4 077	48 924	19 921	764	5 031	1 076
	1987	31 141	178	91	22	3 700	48 081	19 998	748	4 981	1 072
SSR	1988	16 042	63	21	13	2 050	21 902	11 065	300	2 490	364
	1987	15 830	70	24	15	1 921	21 477	10 884	301	2 427	330
Hl. m. Praha	1988	5 115	42	4	12	846	6 751	2 864	108	597	204
Středočeský		3 345	12	21	—	423	5 037	1 642	81	605	130
Jihočeský		2 047	8	4	—	268	3 183	1 228	42	354	99
Západočeský		2 591	17	6	—	237	4 333	1 651	56	467	113
Severočeský		3 241	11	9	—	428	5 363	2 722	93	627	52
Východočeský		3 423	58	26	—	506	5 818	2 588	100	584	49
Jihomoravský		6 140	23	6	—	703	9 112	3 654	156	909	305
Severomoravský		5 615	20	3	—	666	9 327	3 652	128	888	124
Hl. m. SSR	1988										
Bratislava		1 530	1	1	13	182	1 817	877	25	80	93
Západoslovenský		5 188	22	5	—	644	7 384	3 684	101	861	103
Středoslovenský		4 679	27	8	—	547	6 571	3 478	83	818	96
Východoslovenský	4 645	13	7	—	677	6 130	3 026	91	731	72	

1. pokračování

Území, kraj	Rok	Střední zdravotníční pracovníci					
		rehabilitační	asistenti hygienické služby	laboranti			
				zdravotní	radiologičtí	zubní	farmaceu- tičtí ²⁾
ČSSR	1988	4 456	2 546	10 139	4 350	5 537	134
	1987	4 370	2 500	10 086	4 306	5 579	126
ČSR	1988	3 208	1 635	6 434	2 874	3 861	96
	1987	3 120	1 611	6 398	2 856	3 889	87
SSR	1988	1 248	911	3 705	1 476	1 676	38
	1987	1 250	889	3 688	1 450	1 690	39
Hl. m. Praha	1988	544	243	933	451	566	12
Středočeský *		306	190	626	282	365	16
Jihočeský		170	131	403	176	269	10
Západočeský		222	144	636	259	328	16
Severočeský		373	186	697	326	485	7
Východočeský		487	168	735	312	429	8
Jihomoravský		495	297	1 200	523	744	16
Severomoravský		611	276	1 204	545	675	11
Hl. m. SSR Bratislava	113	100	263	108	142	—	
Západoslovenský	481	272	1 334	518	532	17	
Středoslovenský	313	272	1 083	418	490	12	
Východoslovenský	341	267	1 025	432	512	9	

1) Včetně laboratoří pro kontrolu léčiv

2) Z lékárenských oddělení KÚNZ a krajských kontrolních laboratoří

9. PRACOVNÍCI

9.5 Pracovníci (přepočtený počet) podle kategorií a oborů (zařízení spravovaná národními výbory bez lékařské služby; k 31. 12.)

2. pokračování

Území, kraj	Rok	Střední zdravotničtí pracovníci		Nižší zdravotničtí pracovníci	Pomocní zdravotničtí pracovníci	Odborní zdravotničtí pracovníci celkem
		pracovníci dozoru nad dodržováním léčebného režimu práce neschopnými	celkem			
ČSSR	1988	452	139 451	6 932	12 338	212 786
	1987	421	137 687	7 143	11 824	209 646
ČSR	1988	320	94 144	5 045	7 489	142 554
	1987	311	93 152	5 166	7 182	140 632
SSR	1988	132	45 307	1 887	4 849	70 232
	1987	110	44 535	1 977	4 642	69 014
Hl. m. Praha	1988	50	13 323	773	1 345	21 460
Středočeský		17	9 297	437	819	14 354
Jihočeský		22	6 087	245	437	9 096
Západočeský		33	8 258	417	801	12 327
Severočeský		33	10 964	1 011	1 091	16 755
Východočeský		41	11 239	497	704	16 453
Jihomoravský		58	17 469	759	1 071	26 171
Severomoravský		66	17 507	906	1 221	25 938
Hl. m. SSR Bratislava	1988	18	3 636	221	532	6 116
Západoslovenský		43	15 330	573	1 591	23 353
Středoslovenský		40	13 674	425	1 300	20 660
Východoslovenský		31	12 667	668	1 426	20 103

Dokončení

Území, kraj	Rok	Učitelé	Vychovatelé	Technicko-hospodářští pracovníci	Dělnická povolání a provozní pracovníci	Ostatní pracovníci	Pracovníci úhrnem ³⁾
ČSSR	1988	2 720	358	18 038	75 975	72	309 949
	1987	2 583	373	17 608	74 508	80	304 798
ČSR	1988	1 919	237	12 377	51 103	54	208 244
	1987	1 807	249	12 114	50 212	63	203 077
SSR	1988	801	121	5 661	24 872	18	101 705
	1987	776	124	5 494	24 296	17	99 721
Hl. m. Praha	1988	342	10	2 231	7 112	13	31 168
Středočeský		135	30	1 335	5 196	18	21 068
Jihočeský		103	7	864	3 165	2	13 237
Západočeský		189	22	1 077	4 446	—	18 061
Severočeský		234	41	1 429	6 675	1	25 135
Východočeský		220	38	1 364	6 058	16	24 149
Jihomoravský		367	58	2 101	9 016	4	37 717
Severomoravský		329	31	1 976	9 435	—	37 709
Hl. m. SSR Bratislava	1988	80	—	546	2 110	—	8 852
Západoslovenský		277	52	1 799	8 531	—	34 012
Středoslovenský		235	33	1 707	7 276	15	29 926
Východoslovenský		209	36	1 609	6 955	3	28 915

³⁾ Bez Ústavu lékařské kosmetiky v Praze (v r. 1988 celkem 163 pracovníků, v r. 1987 celkem 163)

9.6.1 Pracovníci (přepočtený počet) v lékařské službě*)

(k 31. 12.)

Území, kraj	Rok	Farmaceuti ¹⁾	Střední zdravotničtí pracovníci	Nižší zdravotničtí pracovníci	Pomocní zdravotničtí pracovníci	Technicko-hospodářští pracovníci	Dělnická povolání a provozní pracovníci	Ostatní pracovníci	Celkem
ČSSR	1988	5 293	4 532	20	1 561	359	1 586	8	13 359
	1987	5 218	4 484	21	1 477	352	1 573	15	13 140
ČSR	1988	3 385 ²⁾	3 073	16	1 000	257	1 224	7	8 962
	1987	3 382	3 020	15	949	259	1 229	6	8 860
SSR	1988	1 908 ²⁾	1 459	4	561	102	362	1	4 397
	1987	1 836	1 464	6	528	93	344	9	4 280
Hl. m. Praha	1988	456	418	2	98	118	277	—	1 369
Středočeský		330	352	1	131	14	117	—	945
Jihočeský		219	203	—	57	10	59	—	548
Západočeský		264	263	1	101	16	123	7	775
Severočeský		339	352	5	86	25	175	—	982
Východočeský		435	331	2	104	33	111	—	1 016
Jihomoravský		695	592	3	228	16	121	—	1 655
Severomoravský		647	562	2	195	25	241	—	1 672
Hl. m. SSR									
Bratislava		191	112	—	30	5	38	—	376
Západoslovenský		655	500	—	215	9	74	—	1 453
Středoslovenský		579	400	1	147	42	145	1	1 315
Východoslovenský		483	447	3	169	46	105	—	1 253

*) Bez laboratorní pro kontrolu léčiv, které jsou na samostatné tabulce 9.6.2

1) Z toho farmaceuti v lékárnách — rok 1988: ČSSR: 5 114, ČSR: 3 277, SSR: 1 837; rok 1987: ČSSR 5 057, ČSR: 3 283, SSR: 1 774

2) Vě. 10 jiných odborných prac. ve zdravotnictví v ČSR a 5 v SSR

9.6.2 Pracovníci (přepočtený počet) v laboratorních pro kontrolu léčiv*)

(k 31. 12.)

Území, kraj	Rok	Farmaceuti ¹⁾	Střední zdravotničtí pracovníci	Pomocní zdravotničtí pracovníci	Odborní zdravotničtí pracovníci	Technicko-hospodářští pracovníci	Dělnická povolání a provozní pracovníci	Ostatní pracovníci	Celkem
ČSSR	1988	83	89	16	188	1	14	—	203
	1987	77	80	19	176	—	14	—	190
ČSR	1988	46	58	12	116	1	6	—	123
	1987	41	50	14	105	—	6	—	111
SSR	1988	37	31	4	72	—	8	—	80
	1987	36	30	5	71	—	8	—	79
1988		10	9	—	19	—	2	—	21
Hl. m. Praha		4	6	1	11	—	—	—	11
Středočeský		3	7	1	11	—	1	—	12
Jihočeský		5	6	1	12	—	1	—	13
Západočeský		3	5	1	9	1	1	—	11
Severočeský		6	7	2	15	—	1	—	16
Východočeský		6	7	3	16	—	—	—	16
Jihomoravský		9	11	3	23	—	—	—	23
Severomoravský		—	—	—	—	—	—	—	—
Hl. m. SSR Bratislava		—	—	—	—	—	—	—	—
Západoslovenský		12	16	—	28	—	6	—	34
Středoslovenský		16	10	2	28	—	2	—	30
Východoslovenský		9	5	2	16	—	—	—	16

*) Počty pracovníků ve Středočeském, Jihočeském, Západočeském a Severomoravském kraji jsou vykázané pouze v této tabulce, i když jsou tyto laboratoře součástí lékařské služby

1) Vě. 7 jiných odbor. prac. ve zdravot. (z toho 2 v ČSR) v roce 1988 a vě. 6 jiných odbor. prac. ve zdravot. (z toho 1 v ČSR) v roce 1987

9. PRACOVNÍCI

9.7.1 Pracovníci (přepočtený počet) podle kategorií (oborů) a druhu zařízení v ČSSR (zařízení spravovaná národními výbory; k 31. 12. 1988)

Kategorie a obory pracovníků	Nemocnice (porodnice)	Zařízení ambulantní péče		Dopravní zdravotnická služba	Společné vyšetřovací a léčebné složky
		územní	závodní		
Lékaři	12 346	23 103	5 443	1	3 034
Farmaceuti	12	10	1	×	51
Dentisté	—	90	10	×	×
Zdrav. pracovníci s jiným vysokoškolským vzděláním	—	—	—	—	10
Jiní odborní pracovníci ve zdravotnictví	908	1 021	34	3	1 396
Zdravotní sestry	32 207	24 105	5 095	389	2 395
Dětské sestry	9 940	6 958	17	×	68
Dietní sestry	678	75	2	×	10
Ženské sestry	4 489	2 871	147	×	1
Sestry pro sociální službu	199	1 041	11	×	—
Rehabilitační pracovníci	102	112	36	×	3 675
Asistenti hygienické služby	2	×	×	×	3
Zdravotní laboranti	305	250	21	×	7 175
Radiologičtí laboranti	166	235	10	×	3 860
Zubní laboranti	46	5 079	403	×	7
Farmaceutičtí laboranti	3	2	—	×	32
Pracovníci dozoru nad dodržováním léčebného režimu práce neschopnými	—	410	39	×	×
Střední zdravotničtí pracovníci celkem	48 137	41 108	5 781	389	17 226
Ošetřovatelky	1 309	202	20	3	60
Pěstounky	12	—	—	×	×
Zubní instrumentářky	23	1 682	331	×	1
Maséři	2	6	1	×	154
Dezinfektoři	77	5	1	×	8
Laboratorní pracovníci	1	13	1	×	97
Pitevní laboranti-preparátoři	—	—	—	×	44
Nižší zdravotničtí pracovníci celkem	1 424	1 908	354	3	364
Pomocní zdravotničtí pracovníci celkem	5 514	922	93	33	2 419
Odborní zdravotničtí pracovníci celkem	68 341	68 162	11 716	429	24 500
Učitelé	×	×	×	×	×
Vychovatelé	×	×	×	×	×
Technicko-hospodářští pracovníci	2 933	1 032	157	462	235
Dělnická povolání a provozní pracovníci	27 600	11 760	150	8 764	2 040
Ostatní pracovníci	17	—	—	—	—
Pracovníci úhrnem	98 891	80 954	12 023	9 655	26 775

9. PRACOVNÍCI

9.7.1 Pracovníci (přepočtený počet) podle kategorií (oborů) a druhu zařízení v ČSSR
(zařízení spravovaná národními výbory; k 31. 12. 1988)

1. pokračování

Kategorie a obory pracovníků	Léčebny tuberkuló- zy a respi- račních nemocí	Psychia- trické léčebny	Léčebny pro dlou- hodobě nemocné	Radio- terape- utické ústavy	Rehabi- tační ústavy	Ozdra- vovny	Ostatní odborné léčebny
Lékaři	90	473	248	36	25	22	58
Farmaceuti	1	2	—	—	—	×	—
Dentisté	—	—	—	—	×	×	—
Zdrav. pracovníci s jiným vysokoškolským vzděláním	—	—	—	—	—	—	—
Jiní odborní pracovníci ve zdravotnictví	9	246	20	7	6	15	26
Zdravotní sestry	433	2 690	1 830	64	91	18	80
Dětské sestry	18	339	31	—	25	421	240
Dietní sestry	20	49	20	2	6	8	8
Ženské sestry	—	2	3	—	—	—	—
Sestry pro sociální službu	8	117	32	1	4	—	1
Rehabilitační pracovníci	22	82	131	—	96	8	83
Asistenti hygienické služby	×	×	×	×	×	×	×
Zdravotní laboranti	35	92	27	11	2	—	9
Radiologičtí laboranti	15	25	11	18	2	—	8
Zubní laboranti	—	2	—	×	×	×	×
Farmaceutičtí laboranti	—	×	×	×	×	×	×
Pracovníci dozoru nad dodržováním léčebného režimu práce neschopnými	×	×	×	×	×	×	×
Střední zdravotničtí pracovníci celkem	551	3 398	2 085	96	226	455	429
Ošetřovatelky	23	386	255	—	6	16	13
Pěstounky	×	—	—	×	—	15	33
Zubní instrumentářky	—	1	—	—	—	×	—
Maséři	—	2	—	—	3	2	3
Dezinfektoři	2	3	1	—	—	—	1
Laboratorní pracovníci	2	2	—	—	—	—	—
Pitevni laboranti-preparátoři	—	—	—	—	—	×	×
Nižší zdravotničtí pracovníci celkem	27	394	256	—	9	33	50
Pomocní zdravotničtí pracovníci celkem	103	605	516	8	29	24	79
Odborní zdravotničtí pracovníci celkem	781	5 118	3 125	147	295	549	642
Učitelé	×	×	×	×	×	×	×
Vychovatelé	×	×	×	×	×	×	—
Technicko-hospodářští pracovníci	101	421	121	14	39	66	74
Dělnická povolání a provozní pracovníci	849	2 114	1 297	43	221	541	422
Ostatní pracovníci	—	2	—	—	—	—	1
Pracovníci úhrnem	1 731	7 655	4 543	204	555	1 156	1 139

9. PRACOVNÍCI

9.7.1 Pracovníci (přepočtený počet) podle kategorií (oborů) a druhu zařízení v ČSSR (zařízení spravovaná národními výbory; k 31. 12. 1988)

2. pokračování

Kategorie a obory pracovníků	Denní sanatoria	Noční sanatoria	Dětský stacionář	Kojenecké ústavy	Dětské domovy	Jesle spravované		Záchytné stanice
						ÚNZ	přímo národními výbory	
Lékaři	9	4	3	56	47	110	×	5
Farmaceuti	×	×	×	×	×	×	×	×
Dentisté	×	×	×	×	×	×	×	×
Zdravot. pracovníci s jiným vysokoškolským vzděláním	—	—	—	—	—	—	×	—
Jiní odborní pracovníci ve zdravotnictví	1	—	3	16	21	23	×	2
Zdravotní sestry	—	15	—	7	34	144	×	179
Dětské sestry	69	—	66	701	896	11 140	×	×
Dietní sestry	—	—	1	2	4	9	×	×
Ženské sestry	×	×	—	1	—	4	×	×
Sestry pro sociální službu	—	—	2	18	15	1	×	5
Rehabilitační pracovníci	16	20	17	15	16	25	×	×
Asistenti hygienické služby	×	×	×	×	×	×	×	×
Zdravotní laboranti	—	—	—	1	1	×	×	—
Radiologičtí laboranti	—	—	×	×	×	×	×	×
Zubní laboranti	×	×	×	×	×	×	×	×
Farmaceutičtí laboranti	×	×	×	×	×	×	×	×
Pracovníci dozoru nad dodržováním léčebného režimu práce neschopnými	×	×	×	×	×	×	×	×
Střední zdravotničtí pracovníci celkem	85	35	86	745	966	11 323	×	184
Ošetřovatelky	1	1	—	15	38	—	×	11
Pěstounky	3	×	7	16	65	1 815	×	×
Zubní instrumentářky	×	×	×	×	×	×	×	×
Maséři	—	—	×	×	×	×	×	×
Dezinfektoři	—	—	—	—	—	×	×	—
Laboratorní pracovníci	—	—	—	×	×	×	×	—
Pitevní laboranti-preparátoři	×	×	×	×	×	×	×	×
Nižší zdravotničtí pracovníci celkem	4	1	7	31	103	1 815	×	11
Pomocní zdravotničtí pracovníci celkem	4	4	—	28	55	805	×	51
Odborní zdravotničtí pracovníci celkem	103	44	99	876	1 192	14 076	×	253
Učitelé	×	×	×	×	×	×	×	×
Vychovatelé	×	×	×	×	×	×	×	×
Technicko-hospodářští pracovníci	1	—	1	30	55	84	70	2
Dělnická povolání a provozní pracovníci	44	1	46	320	502	5 101	2 089	20
Ostatní pracovníci	—	—	—	—	—	12	26	—
Pracovníci úhrnem	148	45	146	1 226	1 749	19 273	2 185	275

9. PRACOVNÍCI

9.7.1 Pracovníci (přečtený počet) podle kategorií (oborů) a druhu zařízení v ČSSR
(zařízení spravovaná národními výbory; k 31. 12. 1988)

Dokončení

Kategorie a obory pracovníků	Hygienické stanice	Stanice záchranné služby	Zdravotnické školy	Laboratoře pro kontrolu léčiv	Lékárenská služba	Ostatní	Úhrnem
Lékaři	1 355	111	×	—	×	980	47 559
Farmaceuti	31	—	×	76	5 278	70	5 532
Dentisté	×	×	×	×	×	—	100
Zdrav. pracovníci s jiným vysokoškolským vzděláním	—	—	13	—	—	2	25
Jiní odborní pracovníci ve zdravotnictví	2 246	1	×	7	15	116	6 142
Zdravotní sestry	114	275	21	×	—	640	70 826
Dětské sestry	—	4	×	×	×	53	30 986
Dietní sestry	—	×	×	×	×	170	1 064
Ženské sestry	—	×	×	×	×	3	7 521
Sestry pro sociální službu	—	×	×	×	×	15	1 440
Rehabilitační pracovníci	×	×	×	×	×	—	4 456
Asistenti hygienické služby	2 534	×	×	×	×	7	2 546
Zdravotní laboranti	2 208	×	×	×	2	2	10 141
Radiologičtí laboranti	—	×	×	×	×	—	4 350
Zubní laboranti	×	×	×	×	×	—	5 537
Farmaceutičtí laboranti	6	—	×	89	4 530	2	4 664
Pracovníci dozoru nad dodržováním léčebného režimu práce neschopnými	×	×	×	×	×	3	452
Střední zdravotničtí pracovníci celkem	4 862	279	21	89	4 532	895	143 983
Ošetřovatelky	×	2	×	×	×	2	2 363
Pěstounky	×	×	×	×	×	—	1 966
Zubní instrumentářky	×	×	×	×	×	—	2 038
Maséři	×	×	×	×	×	—	173
Dezinfektoři	94	2	×	×	×	—	194
Laboratorní pracovníci	38	×	×	×	20	—	174
Pitevní laboranti-preparátoři	×	×	×	×	×	×	44
Nižší zdravotničtí pracovníci celkem	132	4	×	×	20	2	6 952
Pomocní zdravotničtí pracovníci celkem	939	60	×	16	1 561	31	13 899
Odborní zdravotničtí pracovníci celkem	9 565	455	34	188	11 406	2 096	224 192
Učitelé	—	×	2 704	×	×	16	2 720
Vychovatelé	—	×	358	×	×	×	358
Technicko-hospodářští pracovníci	249	46	353	1	359	11 491	18 397
Dělnická povolání a provozní pracovníci	1 076	514	1 007	14	1 586	9 440	77 561
Ostatní pracovníci	—	—	—	—	8	14	80
Pracovníci úhrnem	10 890	1 015	4 456	203	13 359	23 057	323 308

1. PRACOVNÍCI

9.7.2 Pracovníci (přepočtený počet) podle kategorií (oborů) a druhu zařízení v ČSR (zařízení spravovaná národními výbory; k 31. 12. 1988)

Kategorie a obory pracovníků	Nemocnice	Zařízení ambulantní péče		Dopravní zdravotnická služba	Společné vyšetřovací a léčebné složky
		územní	závodní		
Lékaři	8 024	15 660	3 364	1	1 927
Farmaceuti	10	9	1	×	47
Dentisté	—	71	8	×	×
Zdrav. pracovníci s jiným vysokoškolským vzděláním	—	—	—	×	10
Jiní odborní pracovníci ve zdravotnictví	660	733	27	3	860
Zdravotní sestry	22 155	16 401	3 344	242	1 395
Dětské sestry	6 167	4 391	13	×	17
Dietní sestry	504	61	2	×	1
Ženské sestry	2 957	1 980	82	×	1
Sestry pro sociální službu	140	755	8	×	—
Rehabilitační pracovníci	42	105	31	×	2 568
Asistenti hygienické služby	2	×	×	×	—
Zdravotní laboranti	204	191	11	×	4 475
Radiologičtí laboranti	81	150	10	×	2 561
Zubní laboranti	17	3 561	274	×	7
Farmaceutičtí laboranti	3	2	—	×	25
Pracovníci dozoru nad dodržováním léčebného režimu práce neschopnými	—	288	32	×	×
Střední zdravotničtí pracovníci celkem	32 272	27 885	3 807	242	11 050
Ošetrovatelky	1 022	147	13	—	37
Pěstounky	9	—	—	×	×
Zubní instrumentářky	11	1 256	217	×	1
Maséři	—	5	1	×	49
Dezinfektoři	50	2	1	×	5
Laboratorní pracovníci	1	3	1	×	81
Pitevní laboranti-preparátoři	—	—	—	—	35
Nižší zdravotničtí pracovníci celkem	1 093	1 413	233	—	208
Pomocní zdravotničtí pracovníci celkem	3 226	584	60	23	1 272
Odborní zdravotničtí pracovníci celkem	45 285	46 355	7 500	269	15 374
Učitelé	×	×	×	×	×
Vychovatelé	×	×	×	×	×
Technicko-hospodářští pracovníci	2 298	725	144	333	180
Dělnická povolání a provozní pracovníci	19 161	7 910	124	5 557	1 262
Ostatní pracovníci	17	—	—	—	—
Pracovníci úhrnem	66 761	54 990	7 768	6 159	16 816

9.7.2 Pracovníci (přepočtený počet) podle kategorií (oborů) a druhu zařízení v ČSR
(zařízení spravovaná národními výbory; k 31. 12. 1988)

1. pokračován

Kategorie a obory pracovníků	Léčebny tuberku- lózy a re- spiračních nemocí	Psychia- trické léčebny	Léčebny pro dlou- hodobě nemocné	Radio- terapeu- tické ústavy	Rehabili- tační ústavy	Ozdra- vovny	Ostatní odborné léčebny
Lékaři	67	373	232	26	25	13	58
Farmaceuti	1	2	—	—	—	×	—
Dentisté	—	—	—	—	×	×	—
Zdrav. pracovníci s jiným vysokoškolským vzděláním	—	—	—	—	—	—	—
Jiní odborní pracovníci ve zdravotnictví	8	189	17	5	6	12	26
Zdravotní sestry	328	2 187	1 741	41	91	1	80
Dětské sestry	18	264	31	—	25	306	240
Dietní sestry	12	40	19	2	6	5	8
Ženské sestry	—	1	3	—	—	—	—
Sestry pro sociální službu	6	98	30	—	4	—	1
Rehabilitační pracovníci	21	54	128	—	96	5	83
Asistenti hygienické služby	×	×	×	×	×	×	×
Zdravotní laboranti	28	64	25	11	2	—	9
Radiologičtí laboranti	14	23	10	15	2	—	8
Zubní laboranti	—	2	—	×	×	×	×
Farmaceutičtí laboranti	—	×	×	×	×	×	×
Pracovníci dozoru nad dodržováním léčebného režimu práce neschopnými	×	×	×	×	×	×	×
Střední zdravotničtí pracovníci celkem	427	2 733	1 987	69	226	317	429
Ošetřovatelky	20	316	251	—	6	12	13
Pěstounky	×	×	×	×	—	14	33
Zubní instrumentářky	—	1	—	—	—	×	—
Maséři	—	1	—	×	3	—	3
Dezinfektoři	2	3	1	—	—	—	1
Laboratorní pracovníci	1	1	—	—	—	—	—
Pitevní laboranti-preparátoři	—	—	—	—	—	×	×
Nižší zdravotničtí pracovníci celkem	23	322	252	—	9	26	50
Pomocní zdravotničtí pracovníci celkem	82	479	481	5	29	15	79
Odborní zdravotničtí pracovníci celkem	608	4 098	2 969	105	295	383	642
Učitelé	×	×	×	×	×	×	×
Vychovatelé	×	×	×	×	×	×	—
Technicko-hospodářští pracovníci	72	331	119	14	39	43	74
Dělnická povolání a provozní pracovníci	611	1 595	1 237	35	221	374	422
Ostatní pracovníci	—	2	—	—	—	—	1
Pracovníci úhrnem	1 291	6 026	4 325	154	555	800	1 139

PRACOVNÍCI

**9.7.2 Pracovníci (přepočtený počet) podle kategorií (oborů) a druhu zařízení v ČSR
(zařízení spravovaná národními výbory; k 31. 12. 1988)**

2. pokračování

Kategorie a obory pracovníků	Noční sanatoria	Dětský stacionář	Kojenecké ústavy	Dětské domovy	Jesle spravované		Záchytné stanice	Hygienické stanice
					ÚNZ	přímo národními výbory		
lékaři	3	3	32	34	37	×	—	917
farmaceuti	×	×	×	×	×	×	×	29
dentisté	×	×	×	×	×	×	×	×
drav. pracovníci s jiným vysokoškolským vzděláním	—	—	—	—	—	×	×	—
jiní odborní pracovníci								
ve zdravotnictví	—	3	10	16	10	×	—	1 413
dravotní sestry	14	—	7	34	125	×	79	113
léčské sestry	×	66	378	640	7 340	×	×	—
léčiční sestry	—	1	1	4	8	×	×	—
léčenské sestry	×	—	1	—	4	×	×	—
sestry pro sociální službu	—	2	13	7	1	×	2	—
rehabilitační pracovníci	15	17	12	13	18	×	×	×
asistenti hygienické služby	×	×	×	×	×	×	×	1 626
dravotní laboranti	—	—	—	1	×	×	—	1 412
radiologičtí laboranti	—	×	×	×	×	×	×	—
laboranti	×	×	×	×	×	×	×	×
farmaceutičtí laboranti	×	×	×	×	×	×	×	6
pracovníci dozoru nad dodržováním léčebného režimu práce neschopnými	×	×	×	×	×	×	×	×
střední zdravotničtí pracovníci								
celkem	29	86	412	699	7 496	×	81	3 157
šetřovatelky	1	—	4	28	—	×	5	×
léčestroučky	×	7	8	33	1 244	×	×	×
laborantky instrumentářky	×	×	×	×	×	×	×	×
maséři	—	×	×	×	×	×	×	×
dezinfektoři	—	—	—	—	×	×	—	60
laboratorní pracovníci	—	—	×	×	×	×	—	23
léčičtí laboranti-preparátoři	×	×	×	×	×	×	×	×
nižší zdravotničtí pracovníci								
celkem	1	7	12	61	1 244	×	5	83
omocní zdravotničtí pracovníci								
celkem	3	—	6	36	454	×	10	599
oborní zdravotničtí pracovníci								
celkem	36	99	472	846	9 241	×	96	6 198
čitelé	×	×	×	×	×	×	×	—
učitelé	×	×	×	×	×	×	×	—
technicko-hospodářští pracovníci	—	1	15	34	48	40	1	179
řemeslnická povolání a provozní pracovníci	1	46	173	360	3 110	1 719	6	719
statní pracovníci	—	—	—	—	7	26	—	—
pracovníci úhrnem	37	146	660	1 240	12 406	1 785	103	7 096

9. PRACOVNÍCI

9.7.2 Pracovníci (přepočtený počet) podle kategorií (oborů) a druhu zařízení v ČSR*
(zařízení spravovaná národními výbory; k 31. 12. 1988)

Dokončení

Kategorie a obory pracovníků	Stanice záchranné služby	Zdravot- nické školy	Laboratoře pro kontrolu léčiv	Lékařenská služba v ÚNZ	Ostatní	Úhrnem
Lékaři	52	×	—	×	669	31 517
Farmaceuti	—	×	44	3 375	48	3 566
Dentisté	×	×	×	—	—	79
Zdrav. pracovníci s jiným vysokoškolským vzděláním	—	×	—	—	2	12
Jiní odborní pracovníci ve zdravotnictví	—	×	2	10	77	4 087
Zdravotní sestry	96	21	×	—	429	48 924
Dětské sestry	×	×	×	×	25	19 921
Dietní sestry	×	×	×	×	90	764
Ženské sestry	×	×	×	×	2	5 031
Sestry pro sociální službu	×	×	×	×	9	1 076
Rehabilitační pracovníci	×	×	×	×	—	3 208
Asistenti hygienické služby	×	×	×	×	7	1 635
Zdravotní laboranti	×	×	×	2	1	6 436
Radiologičtí laboranti	×	×	×	×	—	2 874
Zubní laboranti	×	×	×	×	—	3 861
Farmaceutičtí laboranti	—	×	58	3 071	2	3 167
Pracovníci dozoru nad dodržováním léčebného režimu práce neschopnými	×	×	×	×	×	320
Střední zdravotničtí pracovníci celkem	96	21	58	3 073	565	97 217
Ošetřovatelky	2	×	×	×	1	1 878
Pěstounky	×	×	×	×	—	1 348
Zubní instrumentářky	×	×	×	×	—	1 486
Maséři	×	×	×	×	—	62
Dezinfektoři	×	×	×	×	—	125
Laboratorní pracovníci	×	×	×	16	—	127
Pitevni laboranti-preparátoři	×	×	×	×	×	35
Nižší zdravotničtí pracovníci celkem	2	×	×	16	1	5 061
Pomocní zdravotničtí pracovníci celkem	8	×	12	1 000	26	8 489
Odborní zdravotničtí pracovníci celkem	158	21	116	7 474	1 388	150 028
Učitelé	×	1 909	×	×	10	1 919
Vychovatelé	×	237	×	×	×	237
Technicko-hospodářští pracovníci	46	258	1	257	7 382	12 634
Dělnická povolání a provozní pracovníci	400	656	6	1 224	5 398	52 327
Ostatní pracovníci	—	—	—	7	1	61
Pracovníci úhrnem	604	3 081	123	8 962	14 179	217 206

*) Pracovníci Ústavu lékařské kosmetiky v Praze nejsou v přehledu zahrnuti

9. PRACOVNÍCI

9.7.3 Pracovníci (přepočtený počet) podle kategorií (oborů) a druhu zařízení v SSR (zařízení spravovaná národními výbory; k 31. 12. 1988)

Kategorie a obory pracovníků	Nemocnice (porodnice)	Zařízení ambulantní péče		Dopravní zdravotnická služba	Společné výšetrovací a léčebné složky
		územní	závodní		
Lékaři	4 322	7 443	2 079	—	1 107
Farmaceuti	2	1	—	×	4
Dentisté	—	19	2	×	×
Zdrav. pracovníci s jiným vysokoškolským vzděláním	—	—	—	—	—
Jiní odborní pracovníci ve zdravotnictví	248	288	7	×	536
Zdravotní sestry	10 052	7 704	1 751	147	1 000
Dětské sestry	3 773	2 567	4	×	51
Dietní sestry	174	14	—	×	9
Ženské sestry	1 532	891	65	×	×
Sestry pro sociální službu	59	256	3	×	×
Rehabilitační pracovníci	60	7	5	×	1 107
Asistenti hygienické služby	×	×	×	×	3
Zdravotní laboranti	101	59	10	×	2 700
Radiologičtí laboranti	85	85	—	×	1 299
Zubní laboranti	29	1 518	129	×	×
Farmaceutičtí laboranti	—	×	×	×	7
Pracovníci dozoru nad dodržováním léčebného režimu práce neschopnými	×	122	7	×	×
Střední zdravotničtí pracovníci celkem	15 865	13 223	1 974	147	6 176
Ošetrovatelky	287	55	7	3	23
Pěstounky	3	—	—	×	×
Zubní instrumentářky	12	426	114	×	×
Maséři	2	1	—	×	105
Dezinfektoři	27	3	—	×	3
Laboratorní pracovníci	—	10	—	×	16
Pitevní laboranti-preparátoři	×	×	×	×	9
Nižší zdravotničtí pracovníci celkem	331	495	121	3	156
Pomocní zdravotničtí pracovníci celkem	2 288	338	33	10	1 147
Odborní zdravotničtí pracovníci celkem	23 056	21 807	4 216	160	9 126
Učitelé	×	×	×	×	×
Vychovatelé	×	×	×	×	×
Technicko-hospodářští pracovníci	635	307	13	129	55
Dělnická povolání a provozní pracovníci	8 439	3 850	26	3 207	778
Ostatní pracovníci	—	—	—	—	—
Pracovníci úhrnem	32 130	25 964	4 255	3 496	9 959

9. PRACOVNÍCI

9.7.3 Pracovníci (přepočtený počet) podle kategorií (oborů) a druhu zařízení v SSR
(zařízení spravovaná národními výbory; k 31. 12. 1988)

1. pokračování

Kategorie a obory pracovníků	Léčebny tuberku- lózy a re- spiracích nemocí	Psychia- trické léčebny	Léčebny pro dlou- hodobě nemocné	Radiotera- peutické ústavy	Rehabili- tační ústavy	Ozdra- vovny	Denní sanatoria
Lékaři	23	100	16	10	—	9	9
Farmaceuti	—	—	—	—	—	×	×
Dentisté	—	—	—	—	×	×	×
Zdrav. pracovníci s jiným vysokoškolským vzděláním	—	—	—	—	—	—	—
Jiní odborní pracovníci ve zdravotnictví	1	57	3	2	—	3	1
Zdravotní sestry	105	503	89	23	—	17	—
Dětské sestry	—	75	—	—	—	115	69
Dietní sestry	8	9	1	—	—	3	—
Ženské sestry	×	1	×	×	×	×	×
Sestry pro sociální službu	2	19	2	1	—	—	—
Rehabilitační pracovníci	1	28	3	—	—	3	16
Asistenti hygienické služby	×	×	×	×	×	×	×
Zdravotní laboranti	7	28	2	—	—	—	—
Radiologičtí laboranti	1	2	1	3	—	—	—
Zubní laboranti	—	—	—	×	×	×	×
Farmaceutičtí laboranti	×	×	×	×	×	×	×
Pracovníci dozoru nad dodržováním léčebného režimu práce neschopnými	×	×	×	×	×	×	×
Střední zdravotničtí pracovníci celkem	124	665	98	27	—	138	85
Ošetrovatelky	3	70	4	—	—	4	1
Pěstounky	×	—	—	×	×	1	3
Zubní instrumentářky	×	×	—	×	×	×	×
Mašéři	—	1	×	—	—	2	—
Dezinfektoři	—	—	—	—	—	—	—
Laboratorní pracovníci	1	1	—	—	—	×	—
Pitevni laboranti-preparátoři	—	—	—	—	—	×	×
Nižší zdravotničtí pracovníci celkem	4	72	4	—	—	7	4
Pomocní zdravotničtí pracovníci celkem	21	126	35	3	—	9	4
Odborní zdravotničtí pracovníci celkem	173	1 020	156	42	—	166	103
Učitelé	×	×	×	×	×	×	×
Vychovatelé	×	×	×	×	×	×	×
Technicko-hospodářští pracovníci	29	90	2	—	—	23	1
Dělnická povolání a provozní pracovníci	238	519	60	8	—	167	44
Ostatní pracovníci	—	—	—	—	—	—	—
Pracovníci úhrnem	440	1 629	218	50	—	356	148

9. PRACOVNÍCI

9.7.3 Pracovníci (přepočtený počet) podle kategorií (oborů) a druhu zařízení v SSR (zařízení spravovaná národními výbory; k 31. 12. 1988)

2. pokračování

Kategorie a obory pracovníků	Noční sanatoria	Kojenecké ústavy	Dětské domovy	Jesle spravované		Protialko- holní záchranné stanice	Hygie- nické stanice
				ÚNZ	přímo národními výbory		
Lékaři	1	24	13	73	×	5	438
Farmaceuti	×	×	×	×	×	×	2
Dentisté	×	×	×	×	×	×	×
dravotničtí pracovníci s jiným vysokoškolským vzděláním	—	—	—	—	—	—	—
Jiní odborní pracovníci ve zdravotnictví	—	6	5	13	×	2	833
Zdravotní sestry	1	—	—	19	—	100	1
Dětské sestry	—	323	256	3 800	—	×	×
Dietní sestry	—	1	—	1	—	×	×
Ženské sestry	×	×	×	×	×	×	×
Sestry pro sociální službu	—	5	8	—	×	3	×
Rehabilitační pracovníci	5	3	3	7	—	×	×
Asistenti hygienické služby	×	×	×	×	×	×	908
Zdravotní laboranti	—	1	×	×	×	—	796
Radiologičtí laboranti	—	×	×	×	×	×	×
Zubní laboranti	×	×	×	×	×	×	×
Farmaceutičtí laboranti	×	×	×	×	×	×	×
Pracovníci dozoru nad dodržováním léčebného režimu práce neschopnými	×	×	×	×	×	×	×
Střední zdravotničtí pracovníci celkem	6	333	267	3 827	—	103	1 705
Ošetřovatelky	—	11	10	×	×	6	×
Pěstounky	×	8	32	571	—	×	×
Zubní instrumentárky	×	×	×	×	×	×	×
Maséři	—	×	×	×	×	×	×
Dezinfektoři	—	—	—	×	×	—	34
Laboratorní pracovníci	×	×	×	×	×	—	15
Pítevní laboranti-preparátoři	×	×	×	×	×	×	×
Nižší zdravotničtí pracovníci celkem	—	19	42	571	—	6	49
Pomocní zdravotničtí pracovníci celkem	1	22	19	351	—	41	340
Odborní zdravotničtí pracovníci celkem	8	404	346	4 835	—	157	3 367
Učitelé	×	×	×	×	×	×	×
Vychovatelé	×	×	×	×	×	×	×
Technicko-hospodářští pracovníci	—	15	21	36	30	1	70
Dělnická povolání a provozní pracovníci	—	147	142	1 991	370	14	357
Ostatní pracovníci	—	—	—	5	—	—	—
Pracovníci úhrnem	8	566	509	6 867	400	172	3 794

9. PRACOVNÍCI

9.7.3 Pracovníci (přepočtený počet) podle kategorií (oborů) a druhu zařízení v SSR
(zařízení spravovaná národními výbory; k 31. 12. 1988)

Dokončení

Kategorie a obory pracovníků	Stanice záchranné služby	Zdravot- nické školy	Laboratoře pro kon- trolu léčiv	Lékařenská služba v ÚNZ	Ostatní	Úhrnem
Lékaři	59	×	—	×	311	16 042
Farmaceuti	—	×	32	1 903	22	1 966
Dentisté	×	×	×	×	—	21
Zdrav. pracovníci s jiným vysokoškolským vzděláním	—	13	—	—	—	13
Jiní odborní pracovníci ve zdravotnictví	1	—	5	5	39	2 055
Zdravotní sestry	179	×	×	×	211	21 902
Dětské sestry	4	×	×	×	28	11 065
Dietní sestry	×	×	×	×	80	300
Ženské sestry	×	×	×	×	1	2 490
Sestry pro sociální službu	×	×	×	×	6	364
Rehabilitační pracovníci	×	×	×	×	×	1 248
Asistenti hygienické služby	×	×	×	×	×	911
Zdravotní laboranti	×	×	×	×	1	3 705
Radiologičtí laboranti	×	×	×	×	×	1 476
Zubní laboranti	×	×	×	×	×	1 676
Farmaceutičtí laboranti	×	×	31	1 459	×	1 497
Pracovníci dozoru nad dodržováním léčebního režimu práce neschopnými	×	×	×	×	3	132
Střední zdravotničtí pracovníci celkem	183	×	31	1 459	330	46 766
Ošetrovatelky	—	×	×	×	1	485
Pěstounky	×	×	×	×	×	618
Zubní instrumentářky	×	×	×	×	×	552
Maséři	×	×	×	×	×	111
Dezinfektoři	2	×	×	×	—	69
Laboratorní pracovníci	×	×	×	4	—	47
Pitevní laboranti-preparátoři	×	×	×	×	×	9
Nižší zdravotničtí pracovníci celkem	2	×	×	4	1	1 891
Pomocní zdravotničtí pracovníci celkem	52	×	4	561	5	5 410
Odborní zdravotničtí pracovníci celkem	297	13	72	3 932	708	74 164
Učitelé	×	795	×	×	6	801
Vychovatelé	×	121	×	×	×	121
Technicko-hospodářští pracovníci	—	95	—	102	4 109	5 763
Dělnická povolání a provozní pracovníci	114	351	8	362	4 042	25 234
Ostatní pracovníci	—	—	—	1	13	19
Pracovníci úhrnem	411	1 375	80	4 397	8 878	106 102

9. PRACOVNÍCI

9.8. Pracovníci (přepočtený počet) podle kategorií (oborů) v lázeňských léčebnách (k 31. 12. 1988)

Kategorie a obory pracovníků	ČSSR	ČSR ¹⁾	SSR ²⁾
Lékaři	748	453	295
Zdravot. pracovníci s jiným vysokoškolským vzděláním	21	21	—
Jiní odborní pracovníci ve zdravotnictví	23	6	17
Zdravotní sestry	1 544	1 113	431
Dětské sestry	518	276	242
Dietní sestry	194	130	64
Rehabilitační pracovníci	881	583	298
Asistenti hygienické služby	—	—	—
Zdravotní laboranti	199	109	90
Radiologičtí laboranti	34	15	19
Střední zdravotničtí pracovníci celkem	3 370	2 226	1 144
Ošetrovatelé — ošetrovatelky	44	31	13
Maséři—masérky	416	250	166
Nižší zdravotničtí pracovníci celkem	460	281	179
Pomocní zdravotničtí pracovníci celkem	1 165	711	454
Zdravotničtí pracovníci úhrnem	5 787	3 698	2 089
Technicko-hospodářští pracovníci	2 453	1 660	793
Pracovníci stravovacích provozů	4 665	2 856	1 809
Pracovníci ubytovacích provozů	2 631	1 618	1 013
Pracovníci ostatních provozů	4 166	2 515	1 651
Pracovníci úhrnem	19 702	12 347	7 355

¹⁾ Včetně Výzkumného ústavu balneologického v Mariánských Lázních (186), Balnea, ČR v ČSR (154)

²⁾ Včetně Slovakotermy — gen. ředitelství (78) a Ústavu lékařské kosmetiky (86)

9. PRACOVNÍCI

9.9 Pracovníci (fyzické osoby), lékaři se zkrácenou pracovní dobou a lékaři
s vyššími pracovními úvazky
(zařízení spravovaná národními výbory; k 31. 12.)

Území, kraj	Rok	Lékaři (fyzické osoby)			Průměrný počet týdenních hodin lékařů nad stano- venou pracovní dobu	Počet všech pracovníků vč. lékárenské služby ¹⁾ (fyzické osoby)	
		celkem	z toho			celkem	z toho ženy
			se zkrácenou pracovní dobou	s vyššími pracovními úvazky			
ČSSR	1988	51 086	5 600	5 305	6,2	342 828	273 794
	1987	50 324	5 334	4 891	6,5	336 576	269 208
ČSR	1988	34 216	4 519	4 549	6,0	233 424	186 682
	1987	33 718	4 326	4 237	6,4	229 563	183 734
SSR	1988	16 870	1 081	756	7,0	109 404	87 112
	1987	16 606	1 008	654	6,9	107 013	85 474
Hl. m. Praha	1988	5 933	1 190	150	7,8	35 054	27 842
Středočeský		3 659	544	488	7,2	23 777	19 068
Jihočeský		2 170	229	255	4,8	14 749	11 511
Západočeský		2 821	413	365	5,7	20 074	15 830
Severočeský		3 388	281	1 065	6,9	27 383	22 109
Východočeský		3 746	577	578	5,2	28 152	22 224
Jihomoravský		6 550	687	614	4,9	42 327	33 773
Severomoravský		5 949	598	1 034	5,9	41 908	34 325
Hl. m. SSR Bratislava		1 718	238	161	5,2	9 660	7 831
Západoslovenský		5 490	443	156	7,6	36 805	29 055
Středoslovenský		4 829	123	235	7,9	32 031	25 794
Východoslovenský		4 833	277	204	6,8	30 908	24 432

¹⁾ Bez Ústavu lékařské kosmetiky v Praze (v roce 1988 27 lékařů, prac. celkem 163, z nich 143 žen; v roce 1987 lékařů 26, prac. celkem 163, z nich 143 žen)

9. PRACOVNÍCI

9.10.1 Změny ve stavech lékařů v roce 1988 (zařízení spravovaná národními výbory)

Území	Přirůstek						
	z armády a z výkonu veřejných funkcí	ze škol a kurzů	z domácnosti	příchodem z mateřské dovolené	plánovité převody	změnou zaměstnání	jinak
ČSSR	623	1 279	403	1 003	84	1 919	3 319
ČSR	418	867	348	609	23	1 403	2 935
SSR	205	412	55	394	61	516	384

Dokončení

Území	Úbytek								
	odchodem			přirozeným úbytkem		odchodem do škol a kurzů	plánovité převody	změnou zaměstnání	jinak
	do armády a k výkonu veřejných funkcí	do domácnosti	na mateřskou dovolenou	úmrtí	důchod				
ČSSR	454	250	1 381	141	673	9	52	1 423	3 485
ČSR	304	188	896	98	567	7	11	1 031	3 003
SSR	150	62	485	43	106	2	41	392	482

9.10.2 Změny ve stavech středních zdravotnických pracovníků v roce 1988 (zařízení spravovaná národními výbory)

Území	Přirůstek						
	z armády a z výkonu veřejných funkcí	ze škol a kurzů	z domácnosti	příchodem z mateřské dovolené	plánovité převody	změnou zaměstnání	jinak
ČSSR	634	5 941	955	4 819	138	5 122	4 330
ČSR	491	3 973	767	2 562	68	3 746	3 691
SSR	143	1 968	188	2 257	70	1 376	639

Dokončení

Území	Úbytek								
	odchodem			přirozeným úbytkem		odchodem do škol a kurzů	plánovité převody	změnou zaměstnání	jinak
	do armády a k výkonu veřejných funkcí	do domácnosti	na mateřskou dovolenou	úmrtí	důchod				
ČSSR	71	538	8 116	125	1 923	59	57	4 155	4 909
ČSR	32	400	5 001	80	1 516	42	29	3 120	3 891
SSR	39	138	3 115	45	407	17	28	1 035	1 018

**9.11 Ženy na mateřské dovolené a další mateřské dovolené k 31. 12.
v zařízeních spravovaných národními výbory**

Území	Rok		Rozdíl	
	1988	1987	absolutně	v %
ČSSR	25 914	24 514	+1 400	+5,7
ČSR	17 715	16 601	+1 114	+6,7
SSR	8 199	7 913	+ 286	+3,6

**9.12 Průměrná měsíční mzda jednoho pracovníka ve zdravotnických zařízeních
spravovaných národními výbory**

Kategorie	Celkem			z toho základní, osobní plat včetně náhrad		
	1986	1987	1988	1986	1987	1988
ČSSR						
Lékaři	4 699	4 761	4 855	3 766	3 813	3 860
Farmaceuti	3 638	3 682	3 713	3 143	3 183	3 190
Dentisté	3 119	3 113	3 142	2 915	2 881	2 861
Jiní odborní pracovníci ve zdravotní péči	3 205	3 178	3 195	2 796	2 770	2 773
Střední zdravot. pracovníci	2 655	2 683	2 720	2 200	2 223	2 237
Nižší zdravot. pracovníci	2 044	2 075	2 108	1 743	1 771	1 784
Pomocní zdravot. pracovníci	2 075	2 106	2 138	1 718	1 741	1 761
Odborní zdravot. pracovníci celkem	3 071	3 106	3 154	2 526	2 554	2 576
Učitelé	3 633	3 646	3 784	3 066	3 322	2 853
Vychovatelé	2 779	2 919	3 083	2 370	2 508	2 516
Technicko-hospodářští pracovníci	2 794	2 861	2 924	2 340	2 396	2 444
Dělnická povolání a provozní pracovníci	2 263	2 302	2 354	1 481	1 504	1 550
Ostatní pracovníci	2 080	2 167	2 284	1 903	1 869	1 933
Pracovníci úhrnem	2 866	2 904	2 955	2 269	2 300	2 325

9. PRACOVNÍCI

9.12 Průměrná měsíční mzda jednoho pracovníka ve zdravotnických zařízeních spravovaných národními výbory

Dokončení

Kategorie	Celkem			z toho základní, osobní plat včetně náhrad		
	1986	1987	1988	1986	1987	1988
ČSR						
Lékaři	4 805	4 865	4 950	3 798	3 852	3 887
Farmaceuti	3 773	3 806	3 831	3 208	3 249	3 240
Dentisté	3 142	3 126	3 247	2 926	2 880	2 941
Jiní odborní pracovníci ve zdravot. péči	3 289	3 258	3 247	2 852	2 833	2 808
Střední zdravot. pracovníci	2 705	2 732	2 770	2 222	2 247	2 260
Nížší zdravot. pracovníci	2 066	2 097	2 136	1 738	1 768	1 783
Pomocní zdravot. pracovníci	2 148	2 177	2 207	1 738	1 763	1 779
Odborní zdravot. pracovníci celkem	3 132	3 165	3 212	2 548	2 579	2 596
Učitelé	3 622	3 609	3 755	3 177	3 316	2 842
Vychovatelé	2 659	2 839	3 041	2 293	2 486	2 477
Technicko-hospodářští pracovníci	2 874	2 946	3 020	2 355	2 417	2 472
Dělnická povolání a provozní pracovníci	2 264	2 302	2 357	1 482	1 506	1 550
Ostatní pracovníci	2 031	2 192	2 302	1 881	1 864	1 885
Pracovníci úhrnem	2 911	2 948	3 000	2 285	2 318	2 340
SSR						
Lékaři	4 492	4 556	4 668	3 703	3 736	3 808
Farmaceuti	3 386	3 453	3 497	3 020	3 062	3 098
Dentisté	3 016	3 083	2 763	2 868	2 909	2 573
Jiní odborní pracovníci ve zdravot. péči	3 048	3 026	3 092	2 691	2 650	2 703
Střední zdravot. pracovníci	2 551	2 582	2 616	2 154	2 171	2 189
Nížší zdravot. pracovníci	1 988	2 017	2 033	1 756	1 779	1 787
Pomocní zdravot. pracovníci	1 961	1 995	2 030	1 687	1 707	1 733
Odborní zdravot. pracovníci celkem	2 949	2 987	2 038	2 482	2 502	2 534
Učitelé	3 659	2 734	3 853	2 807	3 338	2 882
Vychovatelé	3 037	3 084	3 160	2 535	2 556	2 588
Technicko-hospodářští pracovníci	2 614	2 673	2 714	2 307	2 347	2 383
Dělnická povolání a provozní pracovníci	2 261	2 303	2 348	1 479	1 500	1 549
Ostatní pracovníci	2 210	2 120	2 221	1 961	1 912	2 102
Pracovníci úhrnem	2 773	2 814	2 863	2 238	2 264	2 295

9. PRACOVNÍCI

9.13 Pracovníci a mzdové prostředky ve zdravotnické výrobě

Kategorie pracovníků	1988			1987		
	ČSSR	ČSR	SSR	ČSSR	ČSR	SSR
Průměrný evidenční počet fyzických osob						
Pracovníci v průmyslové činnosti	18 429	12 058	6 371	17 998	12 043	5 955
v tom: dělníci	12 289	7 982	4 307	12 201	8 013	4 188
provozní a obsluhující personál	726	482	244	681	459	222
ostatní pracovníci	5 414	3 594	1 820	5 116	3 571	1 545
Pracovníci v ostatním hospodářství	4 176	3 831	345	4 370	3 693	677
Úhrnem	22 605	15 889	6 716	22 368	15 736	6 632

Skutečně vyplacené mzdy z fondu pracujících v tis. Kčs

Pracovníci v průmyslové činnosti	661 328	440 143	221 185	632 509	426 778	205 731
v tom: dělníci	408 314	269 005	139 309	399 663	263 606	136 057
provozní a obsluhující personál	22 340	14 145	8 195	20 688	13 479	7 209
ostatní pracovníci	230 674	156 993	73 681	212 158	149 693	62 465
Pracovníci v ostatním hospodářství	138 684	126 835	11 849	146 687	123 622	23 065
Úhrnem	800 012	566 978	233 034	779 196	550 400	228 796
v tom: základní mzdy	633 139	445 865	187 274	602 353	423 667	178 686
prémie a odměny	136 983	98 862	38 121	142 904	102 948	39 956
podíly na hospodářském výsledku	29 890	22 251	7 639	33 939	23 785	10 154
Ostatní osobní náklady	11 494	8 343	3 151	11 624	8 002	3 622

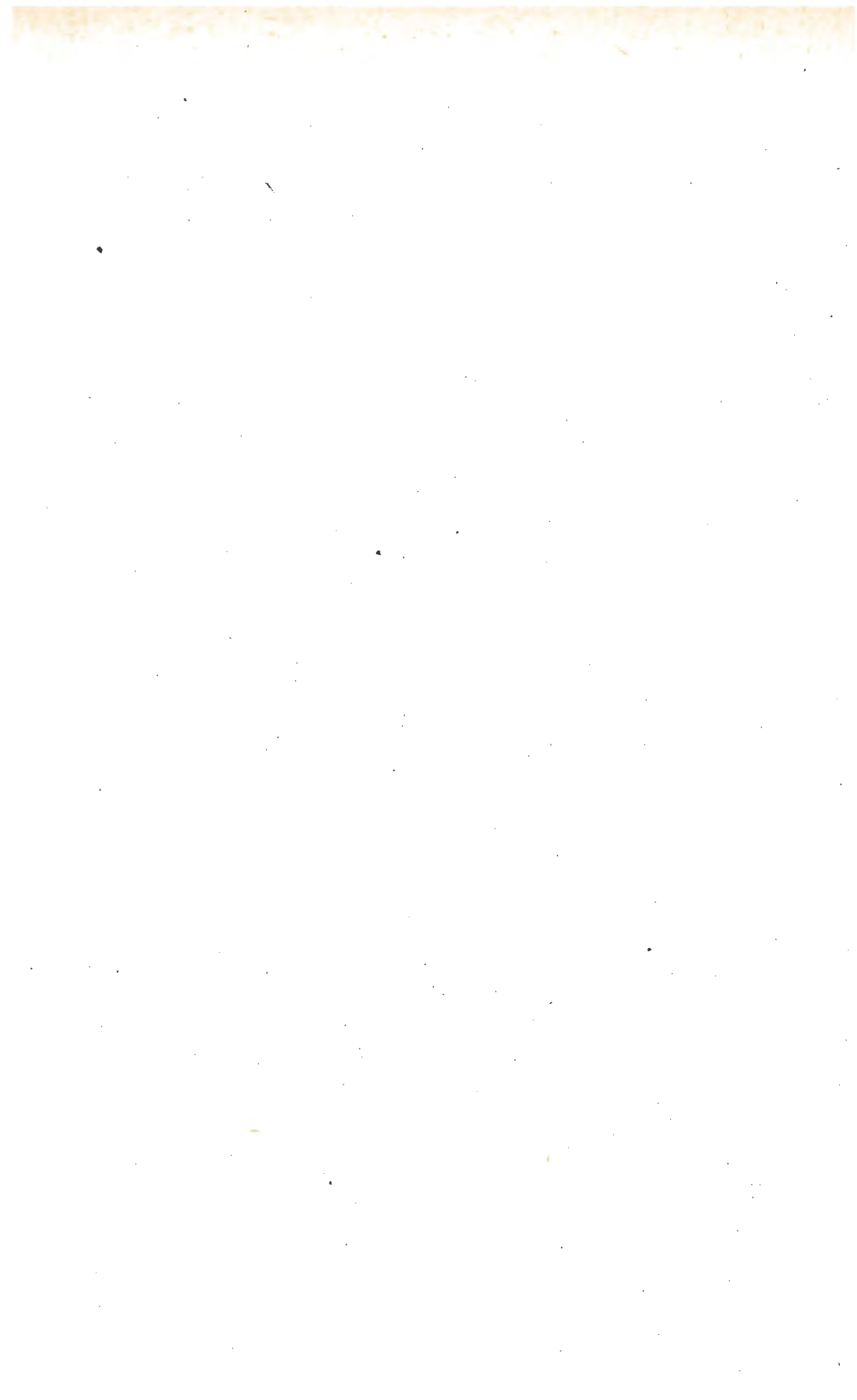

10. ZDRAVOTNICKÉ ŠKOLSTVÍ



10. ZDRAVOTNICKÉ ŠKOLSTVÍ

10.1 Lékařské a farmaceutické fakulty a jejich absolventi

Území	Školní rok	Počet fakult	Studenti čs. státní příslušnosti				Profesoři a docenti (interní)	Ostatní učitelští pracovníci (interní)	Rok	Absolventi ¹⁾
			Úhrnem	v denním studiu		ve studiu při zaměstnání				
				celkem	z toho ženy					
Lékařské fakulty										
ČSSR	1980/81	10	12 730	12 725	7 512	5	685	1 885	1980	2 581
	1985/86	10	9 910	9 910	5 834	—	819	1 687	1985	1 968
	1986/87	10	10 213	10 213	6 059	—	856	1 684	1986	1 634
	1987/88	10	10 898	10 898	6 519	—	856	1 723	1987	1 531
	1988/89	10	11 892	11 892	7 194	—	917	1 671	1988	1 510
ČSR	1980/81	7	9 309	9 304	5 490	5	480	1 293	1980	1 898
	1985/86	7	7 300	7 300	4 281	—	563	1 180	1985	1 506
	1986/87	7	7 558	7 558	4 485	—	594	1 186	1986	1 195
	1987/88	7	8 113	8 113	4 879	—	601	1 236	1987	1 068
	1988/89	7	8 834	8 834	5 357	—	638	1 161	1988	1 101
SSR	1980/81	3	3 421	3 421	2 022	—	205	592	1980	683
	1985/86	3	2 610	2 610	1 553	—	256	507	1985	462
	1986/87	3	2 655	2 655	1 574	—	262	498	1986	439
	1987/88	3	2 785	2 785	1 640	—	255	487	1987	463
	1988/89	3	3 058	3 058	1 837	—	279	510	1988	409
Farmaceutické fakulty										
ČSSR	1980/81	2	1 686	1 596	1 231	90	44	171	1980	347
	1985/86	2	1 477	1 428	1 162	49	51	159	1985	330
	1986/87	2	1 524	1 504	1 247	20	55	151	1986	306
	1987/88	2	1 489	1 484	1 247	5	65	146	1987	308
	1988/89	2	1 561	1 509	1 267	52	70	152	1988	304
ČSR	1980/81	1	749	698	501	51	14	58	1980	78
	1985/86	1	918	903	720	15	17	69	1985	152
	1986/87	1	933	926	762	7	20	62	1986	179
	1987/88	1	876	873	723	3	26	61	1987	192
	1988/89	1	932	880	735	52	28	63	1988	181
SSR	1980/81	1	937	898	730	39	30	113	1980	269
	1985/86	1	559	525	442	34	34	90	1985	178
	1986/87	1	591	578	485	13	35	89	1986	127
	1987/88	1	613	611	524	2	39	85	1987	116
	1988/89	1	629	629	532	—	42	89	1988	123

1) Včetně studia při zaměstnání

10. ZDRAVOŤNICKÉ ŠKOLSTVÍ

10.2.1 Studující (čs. státní příslušnosti) na lékařských fakultách podle oborů (stav k 30. 9. 1988) a absolventi v roce 1988

Obor	Studující		v ročníku						Absolventi	
	Úhrnem	z toho ženy	1.		2.	3.	4.	5.		6.
			celkem	nově přijatí						
Denní studium										
ČSSR celkem	11 892	×	2 975	2 681	2 469	1 783	1 722	1 529	1 414	1 510
z toho ženy	×	7 194	1 864	1 705	1 480	1 056	1 029	947	818	874
Všeobecné lékařství	8 501	4 787	2 038	1 857	1 771	1 285	1 243	1 055	1 109	1 039
Dětské lékařství	1 569	1 140	431	380	329	227	183	200	199	255
Hygiena	815	577	209	182	152	110	143	95	106	92
Stomatologie	1 007	690	297	262	217	161	153	179	×	124
ČSR celkem	8 834	×	2 264	1 999	1 827	1 333	1 270	1 115	1 025	1 101
z toho ženy	×	5 357	1 411	1 268	1 110	787	767	688	594	629
Všeobecné lékařství	6 183	3 458	1 539	1 386	1 297	945	893	739	770	716
Dětské lékařství	1 084	789	285	234	221	159	119	151	149	200
Hygiena	815	577	209	182	152	110	143	95	106	92
Stomatologie	752	533	231	197	157	119	115	130	×	93
SSR celkem	3 058	×	711	682	642	450	452	414	389	409
z toho ženy	×	1 837	453	437	370	269	262	259	224	245
Všeobecné lékařství	2 318	1 329	499	471	474	340	350	316	339	323
Dětské lékařství	485	351	146	146	108	68	64	49	50	55
Stomatologie	255	157	66	65	60	42	38	49	×	31

10. ZDRAVOTNICKÉ ŠKOLSTVÍ

10.2.1 Studující (čs. státní příslušnosti) na lékařských fakultách podle oboru (stav k 30. 9. 1988) a absolventi v roce 1988

Dokončení

Univerzita, obor	Studující		v ročníku						Absolventi	
	Úhrnem	z toho ženy	1.		2.	3.	4.	5.		6.
			celkem	nově přijatí						
Karlova univerzita v Praze										
Praha:										
všeobecné lékařství	2 108	1 322	523	472	454	328	283	262	258	274
dětské lékařství	836	589	234	189	179	121	95	105	102	136
hygiena	815	577	209	182	152	110	143	95	106	92
stomatologie	217	.	60	51	40	40	39	38	—	24
Hradec Králové:										
všeobecné lékařství	600	315	145	131	136	98	77	70	74	67
stomatologie	113	79	37	33	28	17	10	21	—	12
Plzeň:										
všeobecné lékařství	866	519	231	216	202	118	122	93	100	97
stomatologie	163	107	53	48	38	25	23	24	—	14
Univerzita J. E. Purkyně v Brně										
všeobecné lékařství	1 248	722	305	274	251	198	187	150	157	130
dětské lékařství	248	200	51	45	42	38	24	46	47	64
stomatologie	117	83	36	30	24	14	20	23	—	23
Palackého univerzita v Olomouci										
všeobecné lékařství	1 361	746	335	293	254	203	224	164	181	148
stomatologie	142	98	45	35	27	23	23	24	—	20
Komenského univerzita v Bratislavě										
Bratislava:										
všeobecné lékařství	881	488	157	154	179	155	139	113	138	134
dětské lékařství	485	351	146	146	108	68	64	49	50	55
stomatologie	130	78	33	32	27	22	23	25	—	16
Martin:										
všeobecné lékařství	652	378	163	154	143	76	92	86	92	76
Univerzita P. J. Šafárika v Košicích										
všeobecné lékařství	785	463	179	163	152	109	119	117	109	113
stomatologie	125	79	33	33	33	20	15	24	—	15
Studium při zaměstnání										
lékařství celkem	—	—	—	—	—	—	—	—	—	—

10. ZDRAVOTNICKÉ ŠKOLSTVÍ

10.2.2 Studující (čs. státní příslušnosti) podle oboru studia k 30. 9. 1988*

Území, obor	Celkem		z toho žen	
	absolutně	v %	absolutně	v % všech studujících přísl. oboru
ČSSR úhrnem	11 892	100,0	7 194	60,5
všeobecné lékařství	8 501	71,4	4 787	56,3
dětské lékařství	1 569	13,2	1 140	72,7
hygiena	815	6,9	577	70,8
stomatologie	1 007	8,5	690	68,5
ČSR úhrnem	8 834	100,0	5 357	60,6
všeobecné lékařství	6 183	70,0	3 458	55,9
dětské lékařství	1 084	12,3	789	72,8
hygiena	815	9,2	577	70,8
stomatologie	752	8,5	533	70,9
SSR úhrnem	3 058	100,0	1 837	60,1
všeobecné lékařství	2 318	75,8	1 329	57,3
dětské lékařství	485	15,9	351	72,4
stomatologie	255	8,3	157	61,6

10.2.3 Absolventi (čs. státní příslušnosti) podle oboru studia v roce 1988*

Území, obor	Celkem		z toho žen	
	absolutně	v %	absolutně	v % všech absolventů přísl. oboru
ČSSR úhrnem	1 510	100,0	874	57,9
všeobecné lékařství	1 039	68,8	545	52,5
dětské lékařství	255	16,9	190	74,5
hygiena	92	6,1	58	63,0
stomatologie	124	8,2	81	65,3
ČSR úhrnem	1 101	100,0	629	57,1
všeobecné lékařství	716	65,0	366	51,1
dětské lékařství	200	18,2	147	73,5
hygiena	92	8,4	58	63,0
stomatologie	93	8,4	58	62,4
SSR úhrnem	409	100,0	245	59,9
všeobecné lékařství	323	79,0	179	55,4
dětské lékařství	55	13,4	43	78,2
stomatologie	31	7,6	23	74,2

*) Studium denní a při zaměstnání

10. ZDRAVOTNICKÉ ŠKOLSTVÍ

10.3 Studující (čs. státní příslušnosti) na farmaceutických fakultách
(stav k 30. 9. 1988) a absolventi v roce 1988

Studium, území	Studující		v ročníku							Absolventi
	úhrnem	z toho ženy	1.		2.	3.	4.	5.	6.	
			celkem	nově přijati						
Denní studium										
ČSSR celkem	1 509	×	379	364	339	339	288	164	×	302
z toho ženy	×	1 267	317	305	290	304	233	123	×	252
ČSR celkem	880	×	207	205	186	197	184	106	×	179
z toho ženy	×	735	172	170	159	177	148	79	×	141
SSR celkem	629	×	172	159	153	142	104	58	×	123
z toho ženy	×	532	145	135	131	127	85	44	×	111
Studium při zaměstnání										
ČSSR celkem	52	×	—	—	—	—	51 ¹⁾	—	1	2
z toho ženy	×	—	—	—	—	—	—	—	—	2
ČSR celkem	52	×	—	—	—	—	51 ¹⁾	—	1	2
z toho ženy	×	—	—	—	—	—	—	—	—	2
SSR celkem	—	×	—	—	—	—	—	—	—	—
z toho ženy	×	—	—	—	—	—	—	—	—	—

Poznámka: ČSR — KU v Praze, sídlo Hradec Králové
SSR — Komenského universita v Bratislavě

¹⁾ Jde o absolventy oboru technolog. farmacie, kteří jsou převedeni do oboru všeob. farmacie a proto byli přijati do 4. ročníku dále. studia tohoto oboru

10.4.1 Zdravotnické školy — denní studium celkem*)
(k 15. září)

Území, kraj	Školní rok	Školy	Třídy	Žáci		Žáci nově přijati do 1. ročníku	Absolventi za minulý školní rok	Učitelé (interní)
				celkem	z toho dívky			
ČSSR	1988/89	80	987	31 368	30 884	9 115	7 207	2 266
	1987/88	77	950	29 664	29 197	8 619	7 542	2 154
ČSR	1988/89	56	672	21 324	21 062	6 333	4 744	1 596
	1987/88	54	647	19 946	19 692	5 899	4 971	1 516
SSR	1988/89	24	315	10 044	9 822	2 782	2 463	670
	1987/88	23	303	9 718	9 505	2 720	2 571	638
Hl. m. Praha	1988/89	6	106	3 390	3 320	1 047	770	284
Středočeský		5	59	2 053	2 045	588	468	142
Jihočeský		4	40	1 322	1 309	383	225	89
Západočeský		5	61	1 915	1 893	571	422	134
Severočeský		7	84	2 696	2 664	722	584	194
Východočeský		7	70	2 220	2 194	670	493	184
Jihomoravský		12	144	4 377	4 307	1 458	1 022	298
Severomoravský		10	108	3 351	3 330	894	760	271
Hl. m. SSR Bratislava		1	41	1 358	1 333	402	253	76
Západoslovenský		8	106	3 493	3 383	968	966	233
Středoslovenský		7	88	2 720	2 696	676	678	187
Východoslovenský		8	80	2 473	2 410	736	566	174

*) Studující čs. státní příslušnosti

10. ZDRAVOTNICKÉ ŠKOLSTVÍ

10.4.2 Střední zdravotnické školy — čtyřleté denní studium*

(k 15. září)

Území, kraj	Školní rok	Školy	Třídy	Žáci		Žáci nově přijatí do 1. ročníku	Absolventi za minulý školní rok
				celkem	z toho dívky		
ČSSR	1988/89	80	908	29 221	28 939	8 017	6 141
	1987/88	77	873	27 487	27 245	7 511	6 423
ČSR	1988/89	56	614	19 754	19 621	5 529	4 040
	1987/88	54	591	18 402	18 290	5 090	4 196
SSR	1988/89	24	294	9 467	9 318	2 488	2 101
	1987/88	23	282	9 085	8 955	2 421	2 227
Hl. m. Praha	1988/89	6	96	3 113	3 071	903	607
Středočeský		5	55	1 948	1 944	525	408
Jihočeský		4	39	1 293	1 280	383	225
Západočeský		5	57	1 825	1 815	529	317
Severočeský		7	76	2 516	2 508	647	517
Východočeský		7	65	2 092	2 079	590	464
Jihomoravský		12	124	3 796	3 761	1 123	788
Severomoravský		10	102	3 171	3 163	829	714
Hl. m. SSR Bratislava		1	39	1 302	1 277	371	197
Západoslovenský		8	98	3 256	3 193	855	829
Středoslovenský		7	81	2 548	2 532	585	581
Východoslovenský		8	76	2 361	2 316	677	494

*) Studující čs. státní příslušnosti

10.4.3 Střední zdravotnické školy — dvouleté denní studium pro absolventy gymnázií*

(k 15. září)

Území, kraj	Školní rok	Třídy	Žáci		Žáci nově přijatí do 1. ročníku	Absolventi za minulý školní rok
			celkem	z toho dívky		
ČSSR	1988/89	79	2 147	1 945	1 098	1 066
	1987/88	77	2 177	1 952	1 108	1 119
ČSR	1988/89	58	1 570	1 441	804	704
	1987/88	56	1 544	1 402	809	775
SSR	1988/89	21	577	504	294	362
	1987/88	21	633	550	299	344
Hl. m. Praha	1988/89	10	277	249	144	163
Středočeský		4	105	101	63	60
Jihočeský		1	29	29	—	—
Západočeský		4	90	78	42	105
Severočeský		8	180	156	75	67
Východočeský		5	128	115	80	29
Jihomoravský		20	581	546	335	234
Severomoravský		6	180	167	65	46
Hl. m. SSR Bratislava		2	56	56	31	56
Západoslovenský		8	237	190	113	137
Středoslovenský		7	172	164	91	97
Východoslovenský		4	112	94	59	72

*) Studující čs. státní příslušnosti

10. ZDRAVOTNICKÉ ŠKOLSTVÍ

10.5 Žáci středních zdravotnických škol podle národnosti — denní studium celkem* (k 15. 9. 1988)

	Národnost			
	česká	slovenská	ukrajinská (rusínská)	polská
ČSSR	21 090	9 072	111	99
ČSR	21 037	155	2	98
SSR	53	8 917	109	1

	Národnost		
	maďarská	jiná	celkem
ČSSR	970	26	31 368
ČSR	7	25	21 324
SSR	963	1	10 044

*) Studující čs. státní příslušnosti

10.6 Střední zdravotnické školy — studium při zaměstnání (k 15. září)

Území, kraj	Rok	Třídy	Studující		Absolventi za minulý školní rok
			celkem	z toho ženy	
ČSSR	1988/89	94	2 531	2 344	388
	1987/88	85	2 230	2 073	488
ČSR	1988/89	65	1 833	1 709	284
	1987/88	59	1 653	1 535	235
SSR	1988/89	29	698	625	104
	1987/88	26	577	538	253
Hl. m. Praha	1988/89	22	543	500	146
Středočeský		2	62	60	—
Jihočeský		2	51	50	—
Západočeský		4	98	93	2
Severočeský		10	320	304	61
Východočeský		4	157	145	25
Jihomoravský		14	388	357	29
Severomoravský		7	214	200	21
Hl. m. SSR Bratislava	1988/89	10	239	213	43
Západoslovenský		7	164	151	16
Středoslovenský		3	80	72	9
Východoslovenský		9	215	199	36

10. ZDRAVOTNICKÉ ŠKOLSTVÍ

10.7 Střední zdravotnické školy ve školním roce 1988/89*

(k 15. 9. 1988)

	ČSSR	ČSR	SSR
Čtyřleté denní studium na SZŠ			
Školy	80	56	24
Třídy	908	614	294
Žáci celkem	29 221	19 754	9 467
v tom v ročníku 1.	8 105	5 593	2 512
2.	7 582	5 111	2 471
3.	7 031	4 688	2 343
4.	6 503	4 362	2 141
Žáci nově přijatí do 1. ročníku celkem	8 017	5 529	2 488
v tom: ze základní školy	8 014	5 526	2 488
ze SOU	1	1	—
z pracoviště a odjinud	2	2	—
Absolventi za školní rok 1987/88 celkem	6 141	4 040	2 101
z toho dívky	6 082	4 010	2 072
Dvouleté denní studium pro absolventy gymnázií na SZŠ			
Třídy	79	58	21
Žáci celkem	2 147	1 570	577
v tom v ročníku 1.	1 101	806	295
2.	1 046	764	282
Žáci nově přijatí do 1. ročníku celkem	1 098	804	294
v tom: z gymnázií, SOU	896	658	238
z pracoviště a odjinud	202	146	56
Absolventi za školní rok 1987/88 celkem	1 066	704	362
z toho dívky	944	638	306
Studium při zaměstnání na středních zdravotnických školách			
Třídy	94	65	29
Posluchači celkem	2 531	1 833	698
v tom studium pro: absolventy ZŠ — ročník 1.	448	299	149
2.	389	331	58
3.	335	241	94
4.	409	286	123
5.	336	186	150
absolventy gymnázií — ročník 1.	279	256	23
2.	335	234	101
Absolventi za školní rok 1987/88 celkem	388	284	104
z toho ženy	364	262	102

*) Studující čs. státní příslušnosti

10. ZDRAVOTNICKÉ ŠKOLSTVÍ

10.3.1 Žáci středních zdravotnických škol podle oboru ve školním roce 1988/89 — čtyřleté denní studium*).

(k 15. 9. 1988)

Obor	Žáci celkem	z toho dívky	Žáci v ročníku				Absolventi za školní rok 1987/88	
			1.		2.	3.		4.
			celkem	z toho nově přijatí				
ČSSR								
Zdravotní sestry	15 632	15 552	4 478	4 421	4 065	3 758	3 331	3 272
Dětské sestry	7 786	7 786	2 036	2 018	2 059	1 870	1 821	1 746
Dietní sestry	468	468	109	109	128	121	110	98
Rehabilitační pracovníci	1 390	1 339	350	345	388	311	341	190
Zdravotní laboranti	1 830	1 762	551	548	439	458	382	407
Zubní laboranti	974	897	314	311	184	287	189	237
Farmaceutičtí laboranti	1 141	1 135	267	265	319	226	329	191
Celkem	29 221	28 939	8 105	8 017	7 582	7 031	6 503	6 141
ČSR								
Zdravotní sestry	11 071	11 034	3 242	3 195	2 845	2 626	2 358	2 207
Dětské sestry	4 756	4 756	1 294	1 281	1 244	1 106	1 112	999
Dietní sestry	304	304	76	76	84	72	72	65
Rehabilitační pracovníci	920	903	213	213	273	201	233	156
Zdravotní laboranti	1 153	1 122	349	347	275	293	236	284
Zubní laboranti	734	690	235	235	157	201	141	180
Farmaceutičtí laboranti	816	812	184	182	233	189	210	149
Celkem	19 754	19 621	5 593	5 529	5 111	4 688	4 362	4 040
SSR								
Zdravotní sestry	4 561	4 518	1 236	1 226	1 220	1 132	973	1 065
Dětské sestry	3 030	3 030	742	737	815	764	709	747
Dietní sestry	164	164	33	33	44	49	38	33
Rehabilitační pracovníci	470	436	137	132	115	110	108	34
Zdravotní laboranti	677	640	202	201	164	165	146	123
Zubní laboranti	240	207	79	76	27	86	48	57
Farmaceutičtí laboranti	325	323	83	83	86	37	119	42
Celkem	9 467	9 318	2 512	2 488	2 471	2 343	2 141	2 101

*) Studující čs. státní příslušnosti

10. ZDRAVOTNICKÉ ŠKOLSTVÍ

10.3.2 Žáci středních zdravotnických škol podle oborů ve školním roce 1988/89 — dvouleté denní studium pro absolventy gymnázií*)
(k 15. 9. 1988)

Obor	Žáci celkem	z toho dívky	Žáci v ročníku			Absolventi za školní rok 1987/88
			1.	z toho nově přijatí	2.	
ČSSR						
Zdravotní sestry	98	91	70	70	28	17
Ženské sestry	812	812	392	391	420	456
Rehabilitační pracovníci	245	230	149	149	96	119
Asistenti hygienické služby	255	236	110	110	145	124
Zdravotní laboranti	—	—	—	—	—	21
Radiologičtí laboranti	459	342	219	218	240	226
Zubní laboranti	88	85	57	57	31	—
Oční optici	135	116	83	82	52	72
Ortopedičtí protetikci	55	33	21	21	34	31
Celkem	2 147	1 945	1 101	1 098	1 046	1 066
ČSR						
Zdravotní sestry	70	66	70	70	—	17
Ženské sestry	515	515	246	246	269	281
Rehabilitační pracovníci	229	216	133	133	96	119
Asistenti hygienické služby	203	192	85	85	118	61
Zdravotní laboranti	—	—	—	—	—	21
Radiologičtí laboranti	321	243	132	131	189	133
Zubní laboranti	88	85	57	57	31	—
Oční optici	135	116	83	82	52	72
Ortopedičtí protetikci	9	8	—	—	9	—
Celkem	1 570	1 441	806	804	764	704
SSR						
Zdravotní sestry	28	25	—	—	28	—
Ženské sestry	297	297	146	145	151	175
Rehabilitační pracovníci	16	14	16	16	—	—
Asistenti hygienické služby	52	44	25	25	27	63
Radiologičtí laboranti	138	99	87	87	51	93
Ortopedičtí protetikci	46	25	21	21	25	31
Celkem	577	504	295	294	282	362

*) Studující čs. státní příslušnosti

10. ZDRAVOTNICKÉ ŠKOLSTVÍ

10.9 Žáci středních zdravotnických škol podle oborů ve školním roce 1988/89 —
studium při zaměstnání
(k 15. 9. 1988)

Obor	Studující celkem	z toho ženy	Žáci v 1. ročníku (nově přijatí)	Absolventi za školní rok 1987/88
ČSSR				
Zdravotní sestry	1 960	1 812	519	207
Dětské sestry	197	192	26	44
Dietní sestry	1	1	—	22
Ženské sestry	53	53	53	—
Rehabilitační pracovníci	75	69	31	38
Asistenti hygienické služby	50	43	20	23
Zdravotní laboranti	136	127	47	34
Radiologičtí laboranti	40	30	17	13
Zubní laboranti	—	—	—	—
Farmaceutičtí laboranti	16	16	8	7
Oční optici	1	1	1	—
Celkem	2 531	2 344	722	388
ČSR				
Zdravotní sestry	1 474	1 373	396	166
Dětské sestry	44	44	—	—
Dietní sestry	1	1	—	22
Ženské sestry	30	30	30	—
Rehabilitační pracovníci	75	69	31	38
Asistenti hygienické služby	30	29	20	5
Zdravotní laboranti	122	116	47	34
Radiologičtí laboranti	40	30	17	13
Zubní laboranti	—	—	—	—
Farmaceutičtí laboranti	16	16	8	6
Oční optici	1	1	1	—
Celkem	1 833	1 709	550	284
SSR				
Zdravotní sestry	486	439	123	41
Dětské sestry	153	148	26	44
Dietní sestry	—	—	—	—
Ženské sestry	23	23	23	—
Rehabilitační pracovníci	—	—	—	—
Asistenti hygienické služby	20	14	—	18
Zdravotní laboranti	16	11	—	—
Radiologičtí laboranti	—	—	—	—
Farmaceutičtí laboranti	—	—	—	1
Celkem	698	635	172	104

10. ZDRAVOTNICKÉ ŠKOLSTVÍ

10.10 Domovy mládeže
(k 31. 10.)

Území, kraj	Školní rok	Počet domovů mládeže	Lůžková kapacita ¹⁾	Ubytování žáci	
				celkem	z toho dívky
ČSSR	1988/89	63	7 715	7 758	7 618
	1987/88	63	7 555	7 525	7 374
ČSR	1988/89	47	4 843	4 886	4 820
	1987/88	47	4 855	4 794	4 726
SSR	1988/89	16	2 872	2 872	2 798
	1987/88	16	2 700	2 731	2 648
Hl. m. Praha	1988/89	1	279	220	217
Středočeský		5	521	513	513
Jihočeský		1	140	155	155
Západočeský		7	318	388	388
Severočeský		7	870	832	828
Východočeský		9	749	839	799
Jihomoravský		10	1 374	1 332	1 313
Severomoravský		7	592	607	607
Hl. m. SSR Bratislava		—	—	—	—
Západoslovenský		6	1 113	1 072	1 050
Středoslovenský		5	951	964	956
Východoslovenský		5	808	836	792

1) 4,5 m² na žáka

10. ZDRAVOTNICKÉ ŠKOLSTVÍ

10.11 Lékaři a farmaceuti školení v Institutech pro další vzdělávání lékařů a farmaceutů

Kategorie	Rok	ČSSR	ČSR	SSR
Lékaři	1988	9 378	6 701	2 677
	1987	8 727	5 947	2 780
Farmaceuti	1988	606	330	276
	1987	804	364	440

10.12 Lékaři a farmaceuti, kteří úspěšně vykonali specializační atestaci

Kategorie, stupeň	Rok	ČSSR	ČSR	SSR
Lékaři				
I. stupeň	1988	2 172	1 507	665
	1987	2 222	1 516	706
II. stupeň	1988	838	514	324
	1987	754	458	296
Nástavbové obory	1988	632	362	270
	1987	622	372	250
Farmaceuti				
I. stupeň	1988	306	182	124
	1987	304	186	118
II. stupeň	1988	75	46	29
	1987	55	41	14
Nástavbové obory	1988	62	28	34
	1987	47	22	25

10.13 Frekventanti v Institutech pro další vzdělávání středních zdravotnických pracovníků

	Rok	ČSSR	ČSR	SSR
Kurzy (absolventi) ¹⁾	1988	6 365	3 412	2 953
	1987	9 200	6 045	3 155
Školící místa (frekventanti) ¹⁾	1988	1 633	835	798
	1987	725	593	132
Pomaturitní specializační studium — závěrečné zkoušky složilo	1988	3 388	2 197	1 191
	1987	3 887	2 062	1 825

¹⁾ Pořádané od 1. I. — 21. 12.

11. OKRESNÍ PŘEHLEDY
PŘEHLED JEDNOTLIVÝCH ÚSTAVŮ



11. OKRESNÍ PŘEHLEDY

11.1 Přirozený pohyb a střední stav obyvatelstva podle okresů (Předběžné výsledky) rok 1988

Kraj, okres	Střední stav obyvatelstva ¹⁾	Živě narození	Zeměděli			Živě narození na 1 000 obyvatel	Zeměděli	Úmrtnost ²⁾	
			celkem	z toho do				koje- necká	novoro- zenecká
				1 roku	28 dnů				
HL. m. Praha	1 209 149	13 238	16 395	182	119	10,9	13,6	13,7	9,0
Praha 1	45 414	396	822	6	3	8,7	18,1	15,2	7,6
Praha 2	64 145	702	1 140	13	9	10,9	17,8	18,5	12,8
Praha 3	85 971	1 005	1 543	20	13	11,7	17,9	19,9	12,9
Praha 4	300 406	3 478	3 118	44	34	11,6	10,4	12,7	9,8
Praha 5	119 065	1 587	1 581	28	16	13,3	13,3	17,6	10,1
Praha 6	137 537	1 349	1 923	17	14	9,8	14,0	12,6	10,4
Praha 7	50 009	521	942	3	2	10,4	18,8	5,8	3,8
Praha 8	122 463	1 184	1 568	15	10	9,7	12,8	12,7	8,4
Praha 9	121 128	1 230	1 393	18	10	10,2	11,5	14,6	8,1
Praha 10	163 011	1 786	2 365	18	8	11,0	14,5	10,1	4,5
Středočeský	1 124 107	13 487	15 499	138	91	12,0	13,8	10,2	6,7
Benešov	88 660	1 082	1 263	13	8	12,2	14,2	12,0	7,4
Beroun	76 946	903	1 135	12	8	11,7	14,8	13,3	8,9
Kladno	151 938	1 864	1 949	19	11	12,3	12,8	10,2	5,9
Kolín	92 974	1 082	1 431	14	11	11,6	15,4	12,9	10,2
Kutná Hora	79 636	987	1 251	10	6	12,4	15,7	10,1	6,1
Mělník	95 818	1 205	1 134	8	6	12,6	11,8	6,6	5,0
Mladá Boleslav	112 271	1 361	1 447	15	11	12,1	12,9	11,0	8,1
Nymburk	90 244	1 023	1 354	12	9	11,3	15,0	11,7	8,8
Praha-východ	95 074	1 088	1 314	11	7	11,4	13,8	10,1	6,4
Praha-západ	76 061	828	1 104	10	3	10,9	14,5	12,1	3,6
Příbram	109 012	1 392	1 338	11	9	12,8	12,3	7,9	6,5
Rakovník	55 473	672	779	3	2	12,1	14,0	4,5	3,0
Jihočeský	697 216	8 953	8 331	102	74	12,8	11,9	11,4	8,3
České Budějovice	171 027	2 208	2 015	26	20	12,9	11,8	11,8	9,1
Český Krumlov	57 383	851	560	15	9	14,8	9,8	17,6	10,6
Jindřichův Hradec	93 553	1 197	1 124	18	9	12,8	12,0	15,0	7,5
Pelhřimov	75 416	930	930	7	7	12,3	12,3	7,5	7,5
Písek	73 629	925	957	8	8	12,6	13,0	8,6	8,6
Prachatice	51 065	689	546	2	1	13,5	10,7	2,9	1,5
Strakonice	71 630	864	991	11	9	12,1	13,8	12,7	10,4
Tábor	103 513	1 289	1 208	15	11	12,5	11,7	11,6	8,5
Západočeský	869 760	11 100	10 480	124	83	12,8	12,0	11,2	7,5
Domažlice	58 916	769	748	6	6	13,1	12,7	7,8	7,8
Čelč	87 241	1 115	993	15	11	12,8	11,4	13,5	9,9
Karlovy Vary	123 661	1 665	1 354	14	6	13,5	10,9	8,4	3,6
Klatovy	90 262	1 066	1 194	13	10	11,8	13,2	12,2	9,4
Plzeň-město	174 657	1 939	2 286	26	18	11,1	13,1	13,4	9,3
Plzeň-jih	69 077	818	1 003	6	4	11,8	14,5	7,3	4,9
Plzeň-sever	73 383	961	928	6	6	13,1	12,6	6,2	6,2
Rokycany	46 976	604	681	6	5	12,9	14,5	9,9	8,3
Sokolov	95 804	1 416	838	17	11	14,8	8,7	12,0	7,8
Tachov	49 783	747	455	15	6	15,0	9,1	20,1	8,0

¹⁾ Bilancovaný stav

²⁾ Nestandardní ukazatel

II. OKRESNÍ PŘEHLEDY

II.1 Přirozený pohyb a střední stav obyvatelstva podle okresů (Předběžné výsledky) rok 1988

Pokračování

Kraj, okres	Střední stav obyvatelstva ¹⁾	Živě narození	Zemřelí			Živě narození na 1 000 obyvatel	Zemřelí na 1 000 obyvatel	Úmrtnost ²⁾	
			celkem	z toho do				koje- necká	novoro- zenecká
				1 roku	28 dnů				
Severočeský	1 189 797	16 006	13 750	193	120	13,5	11,6	12,1	7,5
Česká Lípa	101 516	1 537	1 015	17	13	15,1	10,0	11,1	8,5
Děčín	137 091	1 820	1 493	18	11	13,3	10,9	9,9	6,0
Chomutov	124 964	1 849	1 239	22	11	14,8	9,9	11,9	5,9
Jablonec nad Nisou	89 644	1 154	1 077	15	12	12,9	12,0	13,0	10,4
Liberec	160 154	2 078	1 751	32	16	13,0	10,9	15,4	7,7
Litoměřice	115 716	1 448	1 598	15	11	12,5	13,8	10,4	7,6
Louny	88 962	1 147	1 116	16	10	12,9	12,5	13,9	8,7
Most	120 868	1 741	1 363	16	11	14,4	11,3	9,2	6,3
Teplice	132 606	1 652	1 802	29	19	12,5	13,6	17,6	11,5
Ústí nad Labem	118 276	1 580	1 296	13	6	13,4	11,0	8,2	3,8
Východočeský	1 241 300	15 960	15 512	148	101	12,9	12,5	9,3	6,3
Havlíčkův Brod	96 879	1 251	1 202	10	7	12,9	12,4	8,0	5,6
Hradec Králové	163 082	1 890	1 896	22	14	11,6	11,6	11,6	7,4
Chrudim	106 448	1 489	1 491	19	12	14,0	14,0	12,8	8,1
Jičín	79 508	998	1 143	8	6	12,6	14,4	8,0	6,0
Náchod	112 698	1 552	1 435	12	8	13,8	12,7	7,7	5,2
Pardubice	164 277	1 970	1 889	24	15	12,0	11,5	12,2	7,6
Rychnov nad Kněžnou	79 656	988	1 045	10	8	12,4	13,1	10,1	8,1
Semily	75 661	947	1 043	12	9	12,5	13,8	12,7	9,5
Svitavy	103 339	1 405	1 228	8	7	13,6	11,9	5,7	5,0
Trutnov	122 409	1 572	1 501	9	5	12,8	12,3	5,7	3,2
Ústí nad Orlicí	137 343	1 898	1 639	14	10	13,8	11,9	7,4	5,3
Jihomoravský	2 058 715	26 648	24 620	266	183	12,9	12,0	10,0	6,9
Blansko	108 051	1 434	1 316	9	3	13,3	12,2	6,3	2,1
Brno-město	388 901	4 493	4 779	43	25	11,6	12,3	9,6	5,6
Brno-venkov	157 720	1 973	2 000	17	14	12,5	12,7	8,6	7,1
Břeclav	125 837	1 728	1 339	16	10	13,7	10,6	9,3	5,8
Gottwaldov	196 026	2 525	2 107	23	19	12,9	10,7	9,1	7,5
Hodonín	162 470	2 139	1 922	24	19	13,2	11,8	11,2	8,9
Jihlava	108 602	1 443	1 239	17	13	13,3	11,4	11,8	9,0
Kroměříž	108 533	1 417	1 350	16	12	13,1	12,4	11,3	8,5
Prostějov	114 067	1 381	1 508	19	13	12,1	13,2	13,8	9,4
Třebíč	117 151	1 697	1 394	13	5	14,5	11,9	7,7	2,9
Uherské Hradiště	146 170	1 936	1 785	28	23	13,2	12,2	14,5	11,9
Vyškov	87 604	1 127	1 113	8	4	12,9	12,7	7,1	3,5
Znojmo	112 595	1 542	1 374	18	14	13,7	12,2	11,7	9,1
Žďár nad Sázavou	124 988	1 813	1 394	15	9	14,5	11,2	8,3	5,0
Severomoravský	1 967 879	27 491	21 167	312	232	14,0	10,8	11,3	8,4
Bruntál	109 951	1 630	963	23	14	14,8	8,8	14,1	8,6
Frýdek-Místek	225 869	3 192	2 470	41	33	14,1	10,9	12,8	10,3
Karviná	289 294	4 083	3 058	44	32	14,1	10,6	10,8	7,8
Nový Jičín	157 880	2 379	1 621	31	24	15,1	10,3	13,0	10,1
Olomouc	224 601	2 889	2 611	26	21	12,9	11,6	9,0	7,3
Opava	180 690	2 629	1 882	30	19	14,5	10,4	11,4	7,2
Ostrava-město	330 402	4 481	3 715	55	37	13,6	11,2	12,3	8,3
Přerov	139 058	1 856	1 600	17	15	13,3	11,5	9,2	8,1
Šumperk	164 065	2 298	1 698	27	26	14,0	10,3	11,7	11,3
Vsetín	146 069	2 054	1 549	18	11	14,1	10,6	8,8	5,4

¹⁾ Bilancovaný stav

²⁾ Nestandardní ukazatel

II. OKRESNÍ PŘEHLEDY

11.1 Přirozený pohyb a střední stav obyvatelstva podle okresů (Předběžné výsledky) rok 1988

Kraj, okres	Střední stav obyvatelstva ¹⁾	Živě narození	Zemřelí			Živě narození na 1 000 obyvatel	Zemřelí	Úmrtí ²⁾	
			celkem	z toho do				koje- necká	novoro- zenecká
				1 roku	28 dnů				
HI. m. SSR Bratislava	432 267	5 552	3 767	53	36	12,8	8,7	9,5	6,5
Bratislava 1	52 198	598	778	5	3	11,5	14,9	8,4	5,0
Bratislava 2	112 723	1 358	1 138	17	12	12,0	10,1	12,5	8,8
Bratislava 3	67 223	753	700	7	6	11,2	10,4	9,3	8,0
Bratislava 4	70 176	837	662	6	4	11,9	9,4	7,2	4,8
Bratislava 5	129 947	2 006	489	18	11	15,4	3,8	9,0	5,5
Západoslovenský	1 724 377	25 196	19 057	268	175	14,6	11,1	10,6	6,9
Bratislava-venkov	146 434	2 115	1 597	17	12	14,4	10,9	8,0	5,7
Dunajská Streda	109 497	1 671	1 054	14	11	15,3	9,6	8,4	6,6
Galanta	145 361	2 125	1 556	23	11	14,6	10,7	10,8	5,2
Komárno	110 429	1 482	1 311	19	8	13,4	11,9	12,8	5,4
Levice	122 087	1 659	1 700	20	13	13,6	13,9	12,1	7,8
Nitra	210 604	3 388	2 287	36	29	16,1	10,9	10,6	8,6
Nové Zámky	154 888	2 043	1 889	20	13	13,2	12,2	9,8	6,4
Senica	148 012	2 303	1 676	27	18	15,6	11,3	11,7	7,8
Topoľčany	161 067	2 386	1 556	31	23	14,8	9,7	13,0	9,6
Trenčín	180 086	2 559	2 008	30	14	14,2	11,2	11,7	5,5
Trnava	235 912	3 465	2 423	31	23	14,7	10,3	8,9	6,6
Středoslovenský	1 604 403	25 692	15 782	378	258	16,0	9,8	14,7	10,0
Banská Bystrica	176 116	2 660	1 696	43	27	15,1	9,6	16,2	10,2
Čadca	123 045	2 130	1 059	28	14	17,3	8,6	13,1	6,6
Dolný Kubín	116 423	2 533	867	41	36	21,8	7,4	16,2	14,2
Liptovský Mikuláš	132 052	2 040	1 355	33	19	15,4	10,3	16,2	9,3
Lučenec	96 872	1 316	1 227	15	12	13,6	12,7	11,4	9,1
Martin	111 813	1 673	949	22	15	15,0	8,5	13,2	9,0
Povážská Bystrica	166 838	2 808	1 580	41	31	16,8	9,5	14,6	11,0
Prievidza	137 641	2 191	1 107	22	10	15,9	8,0	10,0	4,6
Rimavská Sobota	99 590	1 546	1 234	41	28	15,5	12,4	26,5	18,1
Veľký Krtíš	47 603	667	581	8	7	14,0	12,2	12,0	10,5
Zvolen	120 240	1 698	1 422	25	18	14,1	11,8	14,7	10,6
Žiar nad Hronom	94 686	1 412	1 043	13	8	14,9	11,0	9,2	5,7
Žilina	181 484	3 018	1 662	46	33	16,6	9,2	15,2	10,9
Východoslovenský	1 489 213	26 835	13 869	414	263	18,0	9,3	15,4	9,8
Bardejov	77 658	1 415	692	17	9	18,2	8,9	12,0	6,4
Humenné	110 710	2 001	1 057	25	12	18,1	9,5	12,5	6,0
Košice-město	230 608	3 755	1 741	66	54	16,3	7,5	17,6	14,4
Košice-venkov	99 404	1 829	1 070	24	20	18,4	10,8	13,1	10,9
Michalovce	110 824	1 793	1 238	24	12	16,2	11,2	13,4	6,7
Poprad	151 563	3 047	1 085	45	28	20,1	7,2	14,8	9,2
Prešov	196 403	3 798	1 694	73	42	19,3	8,6	19,2	11,1
Rožňava	86 365	1 246	1 082	19	15	14,4	12,5	15,2	12,0
Spišská Nová Ves	145 183	2 727	1 328	40	27	18,8	9,1	14,7	9,9
Stará Ľubovňa	45 583	1 010	415	16	9	22,2	9,1	15,8	8,9
Svidník	43 168	769	455	12	8	17,8	10,5	15,6	10,4
Trebišov	119 348	2 113	1 356	36	21	17,7	11,4	17,0	9,9
Vranov nad Topľou	72 396	1 332	656	17	6	18,4	9,1	12,8	4,5

¹⁾ Bilancovaný stav
²⁾ Nestandardní ukazatel

II. OKRESNÍ PŘEHLEDY

II.2 Přehled ústavů národního zdraví (k 31. 12. 1988)

Kraj, ústav národního zdraví	Pracovníci (přepočtený počet) za celý ÚNZ	Lékařská místa				Polikliniky			Jesle (územní i závodní)		Seznam nemocnic (sídlo)	Seznam odborných léčebných ústavů ²⁾ (sídlo)
		celkem	z toho			celkem	z toho		počet jeslí	počet míst		
			v ambulanci službě	v závodních zařízeních			územní samostatné ¹⁾	závodní				
Hl. m. Praha	32 537	5 125	3 209	700	416	51	25	14	166	8 870		
ÚNZ hl. m. Prahy	17 372	2 075	544	226	—	12	—	6	—	—	FN II-Praha 2 FN-Praha 10 FN-Praha 5-Motel FN-Praha 4-Krč FN-Praha 8-Bulovka FN-Praha 1, Pod Petřínem. Zelený pruh- záv. nemocnice	PL-Praha 8 OÚ-Praha 8 KÚ-Praha 4 DD-Praha 10 DD-Lhotka DD-Kumratice LDN-Praha 4 LDN-Praha 8 LDN-FN Motel LDN FN 10
z toho:												
ZÚNZ stavební závody, Praha	480	132	109	124	—	3	—	3	—	—	Zelený pruh- záv. nemocnice	
ZÚNZ posluchačů vysokých škol	234	80	76	77	—	3	—	3	—	—		
OÚNZ:												
Praha 1	1 303	294	228	115	19	2	—	1	7	319	Praha 1- Na Františku	
Praha 2	968	194	163	29	24	3	2	—	9	442	Praha 2-Na Slupi	Dst-Praha 2, Havlíkovy sady
Praha 3	936	201	172	27	33	3	2	—	10	480	Praha 3-Žižkov	
Praha 4	3 507	652	600	44	94	6	6	—	46	2 532		
Praha 5	1 301	270	246	39	36	5	3	2	20	1 095		
Praha 6	1 583	323	283	29	52	4	3	—	19	992	Praha 6-Bubeneč	LDN Praha 6
Praha 7	592	138	123	23	20	2	2	—	6	287		
Praha 8	1 360	266	236	24	44	3	3	—	15	835		Dst-Praha 8, Mirovická Dst-Praha 8, Korycanská
Praha 9	1 902	376	315	97	41	8	2	5	18	982	Praha 9-Vysočany	NS-Ostrov u Brandýsa n. Lab.
z toho:												
ZÚNZ ČKD	146	47	42	44	—	2	—	2	—	—		NS Ostrov u Brandýsa n. Lab.
Praha 10	1 713	336	299	47	53	3	2	—	16	906	Praha 10-Vršovice	Dst-Praha 10, Troilova

¹⁾ Tj. další polikliniky v sídle NsP a polikliniky mimo sídlo NsP

²⁾ Léčebny tuberkulózy a respiračních nemocí (TRN), psychiatrické léčebny (PL), léčebny pro dlouhodobě nemocné (LDN), radioterapeutické (onkologické) ústavy (OÚ), rehabilitační ústavy (RÚ), dětské ozdravovny (O), odborné léčebny (OL), denní sanatoria (DS), noční sanatoria (NS), kojenecké ústavy (KÚ), dětské domovy (DD), endokrinologický ústav (E), dětské stacionáře (Dst)

II. OKRESNÍ PŘEHLEDY

11.2 Přehled ústavů národního zdraví (k 31. 12. 1988)

1. pokračování

Kraj, ústav národního zdraví	Pracovníci (přepočtený počet) za celý ÚNZ	Lékařská místa				Zdravotnické obvody (stanovené)	Polikliniky			Jesle (územní i závodní)		Seznam nemocnic (sídlo)	Seznam odborných léčebných ústavů ²⁾ (sídlo)
		celkem	z toho				celkem	z toho		počet jeslí	počet míst		
			v ambulanci službě	v závodních zařízeních				územní samostatně)	závodní				
Středočeský	22 013	3 427	2 027	398	391	36	11	4	76	2 956			
KÚNZ Praha	3 956	478	93	8	—	1	—	—	—	—	FN I-Praha 2	PL—Kosmonosy RÚ-Kladruby TRN-Prosečnice OL-Nová Ves pod Pleší LDN-Prosečnice	
OÚNZ:													
Benešov	1 447	241	150	31	30	3	1	—	2	135	Benešov Vlašim	OL-Chocerady (dětská) LDN-Prčice	
Beroun	1 333	209	140	34	26	2	—	—	4	180	Beroun Hořovice	LDN-Beroun	
Kladno	2 702	455	271	82	49	3	—	1	9	429	Kladno Slaný	DD-Kladno LDN Kladno Dst-Kladno	
z toho: ZÚNZ POLDI- SONP ZÚNZ Kladenské doly	128 41	43 21	42 21	43 21	— —	1 —	— —	1 —	— —	— —			
Kolín	1 656	276	157	27	32	2	—	—	3	118	Český Brod Kolín	LDN-Český Brod KÚ-Kolín LDN-Kolín	
Kutná Hora	1 233	193	134	27	25	2	—	—	4	138	Čáslav Kutná Hora	LDN-Čáslav LDN-Kutná Hora	
Mělník	1 464	242	167	40	35	4	1	2	8	339	Mělník	LDN-Mělník-Podolí	
Mladá Boleslav	1 721	280	190	48	34	3	1	1	11	421	Mladá Boleslav	LDN-Mnichovo Hradiště DD-Mladá Boleslav LDN-Mladá Boleslav	
z toho: ZÚNZ AZNP Mladá Boleslav	71	27	27	27	—	1	—	1	—	—			
Nymburk	1 266	199	134	20	30	4	2	—	12	339	Městec Králové Nymburk	DD-Milovice-Mladá LDN-Nymburk	
Praha-východ	1 428	248	167	22	37	3	1	—	—	—	Brandýs nad Labem Říčany	LDN-Vojkov PL-Dolní Počernice (dětská) OL-Říčany (dětská) DD-Strančice	
Praha-západ	957	195	151	19	38	3	2	—	4	105	Praha 1, Klimentská	LDN-Roztoky u Prahy DD-Zbraslav	
Příbram	2 001	269	176	26	35	4	2	—	14	595	Příbram Sedčany	LDN-Jince O-Bukovany	
Rakovník	849	142	97	14	20	2	1	—	5	157	Rakovník	LDN-Rakovník	

¹⁾ Tj. další polikliniky v sídle NsP a polikliniky mimo sídla NsP

²⁾ Viz strana 360

11. OKRESNÍ PŘEHLEDY

11.2 Přehled ústavů národního zdraví (k 31. 12. 1988)

2. pokračování

Kraj, ústav národního zdraví	Pracovníci (přepočtený počet) za celý ÚNZ	Lékařská místa				Polikliniky			Jesle (územní i závodní)		Seznam nemocnic (sídlo)	Seznam odborných léčebných ústavů ²⁾ (sídlo)
		celkem	z toho			celkem	z toho		počet jeslí	počet míst		
			v ambulanci službě	v závodních zařízeních	Zdravotnické obvodny (stanovené)		územní samostatné ¹⁾	závodní				
Jihočeský	13 785	2 072	1 271	185	238	23	11	—	53	2 448		
KÚNZ České Budějovice	2 989	325	67	5	—	1	—	—	1	48	České Budějovice	TRN-Vyšší Brod PL-Opavařany (dětská) LDN-České Budějovice
OÚNZ:												
České Budějovice	1 603	342	313	49	57	4	4	—	8	350		
Český Krumlov	968	133	90	16	18	2	1	—	10	575	Český Krumlov	PL-Červený Dvůr LDN-Kaplice
Jindřichův Hradec	1 540	239	154	19	29	3	1	—	6	210	Dačice Jindřichův Hradec	
Pelhřimov	1 619	208	135	17	29	4	1	—	4	210	Humpolec Pelhřimov Počátky	TRN-Humpolec O-Černovice O-Kamenice nad Lipou OL-Počátky (dětské) DD-Kamenice nad Lipou LDN-Humpolec
Písek	1 243	213	133	17	27	2	1	—	2	110	Písek	
Prachatice	914	130	82	10	20	2	—	—	6	285	Prachatice Vimperk	O-Javorník DD-Husinec LDN-Prachatice
Strakonice	1 353	213	126	19	24	3	2	—	9	400	Strakonice	PL-Lnáře LDN-Volyně
Tábor	1 556	269	171	33	34	2	1	—	7	260	Tábor	LDN-Oltyně

¹⁾ Tj. další polikliniky v sídle NsP a polikliniky mimo sídla NsP

²⁾ Viz strana 360

II. OKRESNÍ PŘEHLEDY

II.2 Přehled ústavů národního zdraví (k 31. 12. 1988)

3. pokračování

Kraj, ústav národního zdraví	Pracovníci (přepočtený počet) za celý UNZ	Lékařská místa				Polikliniky			Jesle (územní i závodní)		Seznam nemocnic (sídlo)	Seznam odborných léčebných ústavů ²⁾ (sídlo)
		celkem	z toho		Zdravotnické obvody (stanovené)	celkem	z toho		počet jeslí	počet míst		
			v ambulantní službě	v závodních zařízeních			územní samostatné ¹⁾	závodní				
Západočeský	18 836	2 618	1 605	331	281	33	19	1	102	4 225		
KÚNZ Plzeň	4 347	451	103	3	—	1	—	—	1	36	FN-Plzeň	TRN-Mírošov-Janov PL-Dobřany
OÚNZ:												
Domažlice	799	125	84	15	17	3	2	—	6	280	Domažlice	
Cheb	2 045	242	138	17	24	3	—	—	21	720	Aš Cheb Mariánské Lázně	DD-Aš LDN-Aš
Karlovy Vary	2 630	339	217	30	42	3	2	—	27	1 155	Karlovy Vary	DD-Karlovy Vary LDN-Nejdek
Klatovy	1 771	237	148	26	33	3	1	—	12	442	Klatovy Sušice	LDN-Horažďovice
MÚNZ:												
Plzeň-město	2 338	459	361	152	49	5	4	1	8	385	Plzeň Plzeň-záv. nem.	KÚ-Plzeň LDN-Plzeň Dst-Plzeň-Táborská Dst Plzeň-Šmrková
z toho:												
ZÚNZ Škoda o. p.	414	110	72	110	—	1	—	1	—	—	Plzeň-záv.nem.	
OÚNZ:												
Plzeň-jih	767	139	103	10	26	4	3	—	1	60	Stod	
Plzeň-sever	732	148	129	18	27	3	3	—	—	—		LDN-Kralovice DD-Trnová
Rokycany	751	123	82	18	19	1	—	—	3	105	Rokycany	
Sokolov	1 846	235	161	31	27	3	1	—	18	812	Kraslice Sokolov	
z toho:												
ZÚNZ HDB Sokolov k. p.	43	17	17	17	—	—	—	—	—	—		
Tachov	810	120	79	11	17	4	3	—	5	230	Planá	LDN-Planá

¹⁾ Tj. další polikliniky v sídle NsP a polikliniky mimo sídla NsP

²⁾ Viz strana 360

11. OKRESNÍ PŘEHLEDY

11.2 Přehled ústavů národního zdraví (k 31. 12. 1988)

4. pokračování

Kraj, ústav národního zdraví	Pracovníci (přepočtený počet) za celý UNZ	Lékařská místa				Zdravotnické obvody (stanovené)	Polikliniky			Jesle (územní i závodní)		Seznam nemocnic (sídlo)	Seznam odborných léčebných ústavů ²⁾ (sídlo)
		celkem	z toho		celkem		z toho		počet jeslí	počet míst			
			v ambulanci službě	v závodních zařízeních			územní samostatné ¹⁾	závodní					
Severočeský	26 117	3 377	2 092	380	376	29	9	1	252	9 465			
KÚNZ Ústí n. Labem	3 406	342	57	4	—	1	—	—	1	20	Ústí n. Labem	TRN-Ryjičce PL-Horní Beřkovicce LDN-Ryjičce	
OÚNZ: Česká Lípa	1 890	247	157	23	25	3	2	—	23	897	Česká Lípa	TRN-Cvikov-Martin- údolí LDN-Jablonec v Podještědí LDN-Nový Bor OL-Cvikov (dětská)	
Děčín	2 739	333	227	40	47	4	2	—	38	1 190	Děčín Rumburk	LDN-Česká Kamenice LDN-Krásná Lípa O-Jetřichovice O-Krásná Lípa DD-Rumburk Dst-Děčín	
Chomutov	2 675	326	205	36	37	3	—	—	11	518	Chomutov Kadaň Vejprty	LDN-Vejprty LDN-Červený Hrádek LDN-Kadaň	
Jablonec n. Nisou	1 457	218	154	29	29	3	1	—	19	710	Jablonec n. Nisou Tanvald	LDN-Tanvald	
Liberec	3 208	459	281	46	55	2	—	—	42	1 435	Frydlant v Čechách Liberec	O-Radostín OL-Machnín (dětská) KÚ-Liberec DD-Liberec LDN-Liberec	
Litoměřice	1 956	279	197	34	40	3	1	—	17	655	Litoměřice Roudnice n. Labem	LDN-Milešov LDN-Roudnice n. Labem	
Louny	1 871	214	140	17	31	3	—	—	15	641	Louny Podbořany Žatec	PL-Petrohrad PL-Rožov (dětská) LDN-Louny	
Most	2 928	386	231	69	37	3	1	1	30	1 325	Most	DD-Most NS-Meziboří	
Teplice	2 741	356	241	39	44	3	1	—	27	969	Duchcov Teplice	PL-Dubí (dětská) LDN-Křemýž O-Bořislav KÚ-Teplice DD-Krupka Dst-Teplice	
Ústí nad Labem	1 246	217	202	43	31	1	1	—	29	1 105		Dst-Ústí n. L.-Mírové Dst-Ústí n. L.-SNP	

¹⁾ Tj. další polikliniky v sídle NsP a polikliniky mimo sídla NsP

²⁾ Viz strana 360

11.2 Přehled ústavů národního zdraví

(k 31. 12. 1988)

5. pokračování

Kraj, ústav národního zdraví	Pracovníci (přepočtený počet) za celý ÚNZ	Lékařská místa				Polikliniky			Jesle (územní i závodní)		Seznam nemocnic (sídlo)	Seznam odborných léčebných ústavů ²⁾ (sídlo)
		celkem	z toho			celkem	z toho		počet jesl	počet míst		
			v ambulancí službě	v závodních zařízeních	Zdravotnické obvody (stanovené)		územní samostatné ¹⁾	závodní				
Východočeský KÚNZ Hradec Králové	25 165 4 583	3 494 431	2 203 103	368 6	421 —	38 1	12 —	1 —	189 —	6 720 —	FN-Hradec Králové	PL-Havlíčkův Brod OL-Luže-Košumberk (dětská)
OÚNZ: Havlíčkův Brod	1 665	246	158	26	33	3	2	—	4	235	Havlíčkův Brod	LDN-Úsobí OL-Lipnice n. Sázavou (dětská) RÚ-Choťbůr Dst-Hradec Králové LDN-Hradec Králové
Hradec Králové	1 915	332	280	50	51	3	2	—	15	645	Nový Bydžov	LDN-Hradec Králové
Chrudim	1 520	249	177	30	37	2	1	—	14	367	Chrudim	LDN-Přestaviky
Jičín	1 347	203	136	20	29	3	1	—	12	440	Hořice Jičín	DD-Nová Paka LDN-Nová Paka
Náchod	1 874	282	191	34	39	3	—	—	23	961	Broumov Jaroměř	O-Teplíc n. Metují DD-Broumov LDN-Jaroměř
Pardubice	2 618	428	287	73	51	4	2	1	16	667	Pardubice	LDN-Jaroměř KÚ-Veská DD-Holice LDN-Pardubice LDN-Rybitví NS-Bohdaneč Dst-Pardubice
Rychnov nad Kněžnou	1 202	182	133	19	28	3	1	—	14	448	Opočno Rychnov nad Kněžnou	LDN-Opočno- Albrechtice
Semily	1 454	211	135	16	30	3	—	—	12	394	Jilemnice Semily Turnov	LDN-Lomnice n. Popelkou OL-Vysoké n. Jize- rou (pro dospělé) O-Harrachov KÚ-Jilemnice TRN-Jevíčko LDN-Litomyšl KÚ-Svitavy LDN-Moravská Třebová
Svitavy	2 189	289	172	26	35	4	—	—	13	502	Litomyšl Moravská Třebová Polička Svitavy	LDN-Litomyšl KÚ-Svitavy LDN-Moravská Třebová
Trutnov	2 572	331	216	35	46	4	1	—	31	1 123	Dvůr Králové nad Labem Trutnov Vrchlabí	LDN-Hostinné O-Království O-Pec pod Sněžkou O-Špindlerův Mlýn- Bedřichov O-Špindlerův Mlýn- Svatý Petr O-Vrchlabí-Podhůří OL-Dvůr Králové n. Labem (dětská) OL-Nové Zámky (pro dospělé) KÚ-Trutnov DD-Dvůr Králové n. Labem
Ústí nad Orlicí	2 226	310	215	33	42	5	2	—	35	938	Červená Voda Ústí nad Orlicí Vysoké Mýto	TRN-Zámberk LDN-Vysoké Mýto OL-Brandýs nad Orlicí (dětská) LDN-Zámberk

1) Tj. další polikliniky v sídle NsP a polikliniky mimo sídlo NsP

2) Viz strana 360

II. OKRESNÍ PŘEHLEDY

II.2 Přehled ústavů národního zdraví (k 31. 12. 1988)

6. pokračování

Kraj, ústav národního zdraví	Pracovníci (přečtený počet) za celý ÚNZ	Lékařská místa				Polikliniky				Jesle (územní i závodní)		Seznam nemocnic (sídlo)	Seznam odborných léčebných ústavů ²⁾ (sídlo)
		celkem	z toho			celkem	z toho			počet jeslí	počet míst		
			v ambulanci službě	v závodních zařízeních	Zdravotnické obvody (stanovené)		územní samostatné)	závodní					
Jihomoravský	39 372	6 198	3 855	800	650	35	7	9	255	10 289			
KÚNZ Brno	2 574	1 006	235	14	—	3	—	—	1	35	FN-Brno-Bohunice FN-Brno DFN-Brno	PL-Brno-Černovice	
OÚNZ: Blansko	1 580	270	187	45	35	3	1	1	8	230	Blansko	LDN-Blansko- Letovice O-Křetín OL-Boskovice (dětská) OL-Ostrov u Maco- chy (dětská)	
MÚNZ: Brno-město	5 401	1 013	829	210	121	10	3	5	52	2 398	Brno, Viniční Brno, sady Osvobození	LDN-Brno, Polná DD-Brno-Hlínský Dst-Brno, Kyjevská	
OÚNZ: Brno-venkov Břeclav	1 968 1 624	374 257	282 183	45 34	60 44	2 3	1 1	— —	9 21	340 718	Ivančice Hustopeče Valtice	LDN-Rosice u Brna Dst-Břeclav	
Gottwaldov	3 307	539	358	122	52	3	—	2	35	1 468	Gottwaldov Gottwaldov záv. nemocnice	KÚ-Luhačovice DD-Gottwaldov- Burešov	
Hodonín se sídlem v Kyjově	2 237	353	241	56	50	1	—	—	11	370	Hodonín	LDN-Veselí n. Moravě KÚ-Kyjov Dst-Jihlava PL-Jihlava O-Kostelec KÚ-Jihlava LDN-Jihlava PL-Kroměříž DD-Kvasice LDN-Kroměříž- Malý Val DD-Plumlov LDN-Prostějov- Tetín	
Jihlava	2 473	312	185	33	31	1	—	—	15	580	Jihlava	LDN-Moravské Budějovice	
Kroměříž	2 407	303	182	34	31	1	—	—	20	802	Kroměříž		
Prostějov	1 783	296	202	41	36	1	—	—	14	580	Prostějov		
Třebíč	1 803	273	181	39	39	1	—	—	14	580	Třebíč		
Uherské Hradiště	2 144	373	243	38	47	2	1	—	10	533	Uherské Hradiště		
Vyškov	1 305	229	144	22	30	1	—	—	9	335	Vyškov	DD-Otnice	
Znojmo	1 858	301	193	33	36	1	—	—	23	773	Znojmo	DD-Znojmo LDN-Znojmo	
Zdár nad Sázavou (se sídlem v No- vém Městě na Moravě)	1 908	299	210	34	38	2	—	1	43	547	Nové Město na Moravě	TRN-Daňkovice- Buchtův Kopec PL-Velká Bíteš (dětská) O-Moravec LDN-Mostiště	

¹⁾ Tj. další polikliniky v sídle NsP a polikliniky mimo sídlo NsP

²⁾ Viz strana 360

11. OKRESNÍ PŘEHLEDY

11.2 Přehled ústavů národního zdraví

(k 31. 12. 1988)

7. pokračování

Kraj, ústav národního zdraví	Pracovníci (přepočtený počet) za celý ÚNZ	Lékařská místa				Polikliniky				Jesle (územní i závodní)		Seznam nemocnic (sídlo)	Seznam odborných léčebných ústavů ²⁾ (sídlo)
		celkem	z toho			celkem	z toho			počet jeslí	počet míst		
			v ambulancích službě	v závodních zařízeních	Zdravotnické obvody (stanovené)		územní samostatné ¹⁾	závodní					
Severomoravský	39 381	5 710	3 615	1063	551	41	12	6	274	10 982			
KÚNZ Ostrava	4 283	415	102	8	—	1	—	—	—	—	Ostrava 3	LDN-Klokočov u Vítkova RÚ-Hrabyně PL-Opava	
Odbor. zdrav. KNV	2 838	351	108	2	—	1	—	—	—	—	FN Olomouc	PL-Šternberk OL-Kopeček u Olo- mouce (dětská) LDN-Moravský Beroun LDN-Olomouc	
OÚNZ: Bruntál	2 574	298	180	31	33	3	—	—	39	1 375	Bruntál Krnov Rýmařov	RÚ-Město Albrechtice (dětská) TRN-Žárý TRN-Ježník LDN Dvorce LDN-Kunov LDN-Žárý O-Město Albrechtice O-Zlaté Hory KÚ-Krnov DD-Janovice	
Frydek-Místek	3 932	578	385	116	63	5	2	1	18	835	Frydek Třinec-Sosna Třinec (záv. nemocnice)	TRN-Jablunkov OL-Místek (dětská) LDN-Jablunkov TRN-Metylovice- Třinec (dětská)	
z toho: ZÚNZ Železárný VRSR Třinec	265	63	45	62	—	1	—	1	—	—	Třinec-záv. nemocnice		
Karviná	5 199	782	505	186	77	5	—	1	20	871	Bohumín Český Těšín Havířov Karviná Karviná 6-záv. nemocnice	DD-Český Těšín LDN-Orlová	
z toho: ZÚNZ OKD Karviná	530	150	116	148	—	1	—	1	—	—	Karviná 6-záv. nemocnice		
Nový Jičín	2 425	351	239	66	42	4	1	1	24	1 041	Bílovec Nový Jičín	LDN-Odry O-Nový Jičín NS-Horní Bečva	
Olomouc	2 651	459	369	75	69	4	3	—	45	1 660	Šternberk	TRN-Paseka LDN-Paseka KÚ-Olomouc DD-Olomouc	
Opava	2 617	400	271	39	54	3	1	—	15	725	Opava Vítkov	KÚ-Opava DD-Opava LDN-Budišov nad Budišovkou LDN-Opava	

1) Tj. další polikliniky v sídle NsP a polikliniky mimo sídlo NsP

2) Viz strana 360

II. OKRESNÍ PŘEHLEDY

11.2 Přehled ústavů národního zdraví

(k 31. 12. 1988)

8. pokračování

Kraj, ústav národního zdraví	Pracovníci (přepočtený počet) za celý ÚNZ	Lékařská místa				Zdravotnické obvody (stanovené)	Polikliniky			Jeste (územní i závodní)		Seznam nemocnic (sídlo)	Seznam odborných léčebných ústavů ²⁾ (sídlo)
		celkem	z toho		celkem		z toho		počet ještě	počet míst			
			v ambulanci službě	v závodních zařízeních			územní samostatné ¹⁾	závodní					
MÚNZ													
Ostrava-město	5 567	951	704	404	79	7	3	3	34	1 517	Ostrava 1 Ostrava 3-záv. nemocnice Ostrava 5-záv. nemocnice Ostrava 3-záv. nemocnice	DD-Ostrava- Majiánské Hory LDN-Radvanice	
z toho:													
ZÚNZ NHKG Ostrava-Kunčice	288	76	63	76	—	1	—	1	—	—	Ostrava 3-záv. nemocnice		
ZÚNZ OKD Ostrava	349	102	92	101	—	1	—	1	—	—	Ostrava 5-záv. nemocnice		
ZÚNZ-Vitkovice	848	186	116	174	—	1	—	1	—	—	Ostrava 3-záv. nemocnice		
OÚNZ:													
Přerov	2 318	363	237	39	43	2	—	—	14	577	Hranice Přerov		
Šumperk	2 663	406	269	44	52	3	1	—	42	1 536	Jeseník Šumperk	LDN-Jeseník PL-Bílá Voda DD-Šumperk KÚ-Šumperk	
Vsetín	2 314	356	246	53	39	3	1	—	23	845	Val. Meziříčí Vsetín	PL-Branky (dětská) O-Huslenky DD-Val. Meziříčí LDN-Val. Meziříčí LDN-Vsetín	

¹⁾ Tj. další polikliniky v sídle NsP a polikliniky mimo sídlo NsP

²⁾ Viz strana 360

11. OKRESNÍ PŘEHLEDY

11.2 Přehled ústavů národního zdraví (k 31. 12. 1988)

9. pokračování

Kraj, ústav národního zdraví	Pracovníci (přepočtený počet) za celý ÚNZ	Lékařská místa			Zdravotnické obvody (stanovené)	Polikliniky			Jesle (územní i závodní)		Seznam nemocnic (sídlo)	Seznam odborných léčebných ústavů ²⁾ (sídlo)
		celkem	z toho			celkem	z toho		počet jesli	počet míst		
			v ambulantní službě	v závodních zařízeních			územní samostatné ¹⁾	závodní				
Hl. m. SSR Bratislava	9 228	1 523	597	382	112	9	3	3	82	4 401	Bratislava-Kramáre Bratislava, Bezručova Bratislava, Šmidkeho	DD-Bratislava DS-Bratislava, Kyjevská DS-Teslova DS-Jeseniova DS-Kudláková DS-Nagyova DS-Novohorská DS-Donnerova O-Čierna Hora O-Limbach LDN-Bratislava- Prievoz
Západoslovenský	35 465	5 193	2 505	533	488	41	14	3	237	10 096	FN-Bratislava DFN-Bratislava ÚKVCH-Bratislava	PL-Sokolovce PL-Hronovce PL-Pezinok PL-Veľké Leváre PL-Veľké Zálužie O-Abrahám
OÚNZ:												
Bratislava-venkov	2 327	374	241	29	47	5	3	—	36	1 510	Bratislava Malacky	DD-Malacky
Dunajská Streda	1 690	253	155	28	35	3	2	—	13	645	Dunajská Streda	
Galanta	2 911	381	177	48	38	4	1	1	27	989	Galanta Šaľa	PL-Galanta-Hody
Komárno	1 666	255	136	29	31	2	1	—	18	627	Komárno	KÚ-Komárno
Levice	2 151	317	167	45	38	3	—	—	10	385	Levice Šahy Želiezovce	
Nitra	3 324	539	286	63	53	3	1	—	19	674	Nitra Zlaté Moravce	KÚ-Nitra DD-Ivanka pri Nitre
Nové Zámky	2 870	404	215	36	52	3	2	—	13	545	Nové Zámky P-Štúrovo	LDN-Nové Zámky
Senica	2 344	314	178	46	42	3	1	—	31	1 385	Myjava Skalica	KÚ-Skalica DD-Bréžová pod Bradlom DD-Skalica O-Janova Ves O-Návojevce NS-Partizánske
Topoľčany	2 578	407	215	57	44	5	—	2	8	408	Bánovce n. Bebravou Partizánske Topoľčany	
Trenčín	2 950	487	244	69	52	2	1	—	20	1 071	Trenčín	
Trnava	3 781	592	312	76	56	3	1	—	42	1 857	Trnava Piešťany	
Ústav pneumofti- zeologie a geria- trie (ÚPaG) Podu- najské Biskupice	1 565	181	40	—	—	2	1	—	—	—	ÚPaG Bratislava- Podunajské Biskupice	TRN-Nitra-Zobor KÚ-Dunajská Lužná LDN-Lehnice

¹⁾ Tj. další polikliniky v sídle NsP a polikliniky mimo sídlo NsP

²⁾ Viz strana 360

11. OKRESNÍ PŘEHLEDY

11.2 Přehled ústavů národního zdraví (k 31. 12. 1988)

10. pokračování

Kraj, ústav národního zdraví	Pracovníci (přepočtený počet) za celý ÚNZ	Lékařská místa				Polikliniky			Jesle (územní i závodní)		Seznam nemocnic (sídlo)	Seznam odborných léčebných ústavů ²⁾ (sídlo)
		celkem	z toho		Zdravotnické obvody (stanovené)	celkem	z toho		počet jeslí	počet míst		
			v ambulantní službě	v závodních zařízeních			územní samostatné ¹⁾	závodní				
Středoslovenský	31 241	4 698	2 248	624	432	44	17	4	224	9 231		
KÚNZ Banská Bystrica	4 052	449	116	7	—	1	—	—	—	—	Banská Bystrica	OÚ-Banská Bystrica
FN-Martin	1 648	291	80	2	—	1	—	—	—	—	FN-Martin	
OÚNZ: Banská Bystrica	2 245	359	212	76	40	2	1	—	34	1 455	Brezno	O-Lubietová KÚ-Banská Bystrica KÚ-Valaská
Čadca	1 906	277	165	31	34	3	2	—	12	595	Čadca	O-Skalité-Serafinov
Dolný Kubín	2 057	300	151	38	30	3	1	—	27	862	Dolný Kubín Trstená	
Liptovský Mikuláš	2 308	366	186	49	40	3	1	—	18	697	Liptovský Mikuláš Ružomberok	O-Železnô LDN-Štiavnička
Lučenec	1 500	255	134	34	29	3	2	—	6	239	Lučenec	
Martin	1 404	207	122	53	27	3	2	1	25	1 086		PL-Sučany KÚ-Martin O-Horovce DD-Púchov
Považská Bystrica	2 670	442	203	97	38	5	1	1	21	946	Ilava Považská Bystrica Považská Bystrica- záv. nemocnice	
z toho: ZÚNZ Strojárne a metalurgické závodny Dubnica nad Váhom	125	37	—	36	—	1	—	1	—	—		
ZÚNZ Považské strojárne Považ- ská Bystrica	109	31	—	28	—	1	—	—	—	—	Považská Bystrica- záv. nemocnic	
Prievidza	2 205	367	168	64	32	4	1	1	10	410	Bojnice Handlová	
z toho: ZÚNZ Prievidza	50	22	—	22	—	1	—	1	—	—		
Rimavská Sobota	1 850	251	130	27	31	3	1	—	10	314	Hnúšťa-Likier Rimavská Sobota	DD-Jesenské
Veľký Krtíš	721	112	58	14	15	1	—	—	5	173	Veľký Krtíš	
Zvolen	1 904	297	158	35	37	3	1	—	10	417	Krupina Zvolen P-Detva	
Žiar nad Hronom OÚNZ+ZÚNZ	1 709	238	119	38	30	5	1	1	18	831	Banská Štiavnica Nová Baňa Žiar nad Hronom	PL-Kremnica O-Kremnické Bane SN-Sklené Teplice
z toho ZÚNZ Závody SNP Žiar nad Hronom	57	14	—	14	—	1	—	1	—	—		NS-Sklené Teplice
Žilina	3 062	487	246	59	49	4	3	—	28	1 206	Žilina	

1) Tj. další polikliniky v sídle NsP a polikliniky mimo sídlo NsP

2) Viz strana 360

11.2 Přehled ústavů národního zdraví
(k 31. 12. 1988)

Dokončení

Kraj, ústav národního zdraví	Pracovníci (přepočtený počet) za celý ÚNZ	Lékařská místa				Polikliniky			Jesle (územní i závodní)		Seznam nemocnic (sídlo)	Seznam odborných léčebných ústavů ²⁾ (sídlo)
		celkem	z toho		Zdravotnické obvody (stanovené)	celkem	z toho		počet jeslí	počet míst		
			v ambulanci službě	v závodních zařízeních			územní samostatné ¹⁾	závodní				
Východoslovenský	30 168	4 517	2 182	496	384	34	8	—	124	4 711		
KÚNZ Košice	5 978	831	255	12	13	3	—	—	—	—	FN - Košice Rast. FN - Košice SNP KDN - Košice	
OÚNZ:												
Bardejov	997	158	79	19	18	2	1	—	4	190	Bardejov	
Humenné	2 206	337	151	44	30	3	—	—	9	435	Humenné Snina	TRN-Humenné- Podskalka NS-Zemplínská Šira- va
MÚNZ: Košice	2 660	396	261	81	36	4	3	—	12	553	Šaca-záv. nemocnice	KÚ-Košice DS-Košice DD-Košice
z toho: ZÚNZ VSŽ Šaca	668	142	3	60	1	1	—	—	—	—	Šaca-záv. nemocnice	
OÚNZ Košice	996	200	153	24	31	2	—	—	7	217	Košice Moldava n. B.	DD-Štós
Michalovce	2 172	316	147	41	28	2	—	—	8	254	Michalovce Sobrance	KÚ-Remetské Hámre LDN-Strážske
Poprad	2 429	372	180	57	34	4	2	—	20	800	Kežmarok Poprad	
Prešov	3 543	593	287	69	55	2	1	—	13	545	Prešov	PL-Prešov KÚ-Prešov DD-Prešov
Rožňava	1 736	253	118	29	25	2	—	—	10	264	Revúca Rožňava	PL-Plešivec
Spišská Nová Ves	2 642	350	182	39	36	4	—	—	21	849	Gelnica Krompachy Levoča Spišská Nová Ves	O-Krompachy KÚ-Mlynky- Biele Vody
Stará L'ubovňa	694	102	50	15	13	1	—	—	2	44	Stará L'ubovňa	
Svidník	932	123	56	14	14	2	1	—	3	90	Svidník	O-Šarišský Štiavnik
Trebišov	2 169	311	165	26	31	2	—	—	8	270	Kráľovský Chlmec Trebišov	PL-Hraň (dětí) DD-Slov. Nové Mesto KÚ-Sečovce
Vranov nad Topľou	1 014	175	98	26	20	1	—	—	7	200	Vranov nad Topľou	

¹⁾ Tj. další polikliniky v sídle NsP a polikliniky mimo sídlo NsP²⁾ Viz strana 360

Pozn.: Léčebny tuberkulózy a respiračních nemocí Vyšné Hágy jsou spravovány ústředně a jsou uvedeny na straně 402

II. OKRESNÍ PŘEHLEDY

II.3 Přehled nemocnic podle kategorií (zařízení spravovaná národními výbory)

Území, kraj, ÚNZ	Nemocnice – typ			Závodní nemocnice	Nemocnice	
	III.	II.	I.		celkem	z nich fakultních
ČSSR	29	87	103	10	229	18
ČSR	16	58	71	8	153	13
SSR	13	29	32	2	76	5
Hl. m. Praha	6	1	5	1	13	6
Středočeský	1	7	13	—	21	1
Jihočeský	1	5	6	—	12	—
Západočeský	1	4	9	1	15	1
Severočeský	1	8	10	—	19	—
Východočeský	1	10	14	—	25	1
Jihomoravský	3	12	4	1	20	3
Severomoravský	2	11	10	5	28	1
Hl. m. SSR Bratislava	2	1	—	—	3	—
Západoslovenský	5	10	9	—	24	2
Středoslovenský	2	10	10	1	23	1
Východoslovenský	4	8	13	1	26	2
Místo						
Hl. m. Praha	6	1	5	1	FN Praha 1, Pod Petřínem FN II — Praha 2 FN Praha 10 FN Praha 5-Motol FN Praha 4-Thomayerova FN Praha 8-Bulovka ZÚNZ Stavební závody	
ÚNZ hl. m. Praha	6	—	—	1		
OÚNZ: Praha 1	—	1	—	—		
Praha 2	—	—	1	—		
Praha 3	—	—	1	—		
Praha 6	—	—	1	—	Na Františku	
Praha 9	—	—	1	—	Na Slupi	
Praha 10	—	—	1	—	Žižkov	
					Bubeneč	
					Vysočany	
					Vršovice	

11.3 Přehled nemocnic podle kategorií
(zařízení spravovaná národními výbory)

1. pokračování

Území, kraj, ÚNZ	Nemocnice — typ			Závodní nemocnice	Místo
	III.	II.	I.		
Středočeský	1	7	13	—	
KÚNZ	1	—	—	—	FN I-Praha 2
OÚNZ: Benešov	—	1	1	—	Benešov, Vlašim
Beroun	—	1	1	—	Beroun, Hořovice
Kladno	—	1	1	—	Kladno, Slaný
Kolín	—	1	1	—	Kolín, Český Brod
Kutná Hora	—	—	2	—	Kutná Hora, Čáslav
Mělník	—	1	—	—	Mělník
Mladá Boleslav	—	1	—	—	Mladá Boleslav
Nymburk	—	—	2	—	Nymburk, Městec Králové
Praha-východ	—	—	2	—	Brandýs nad Labem Říčany
Praha-západ	—	—	1	—	Praha 1, Klimentská
Příbram	—	1	1	—	Příbram, Sedlčany
Rakovník	—	—	1	—	Rakovník
Jihočeský	1	5	6	—	
KÚNZ	1	—	—	—	České Budějovice
OÚNZ: Český Krumlov	—	—	1	—	Český Krumlov
Jindřichův Hradec	—	1	1	—	Jindřichův Hradec, Dačice
Pelhřimov	—	1	2	—	Pelhřimov, Humpolec, Počátky
Písek	—	1	—	—	Písek
Prachatice	—	—	2	—	Prachatice, Vimperk
Strakonice	—	1	—	—	Strakonice
Tábor	—	1	—	—	Tábor
Západočeský	1	4	9	1	
KÚNZ	1	—	—	—	FN Plzeň
OÚNZ: Domažlice	—	—	1	—	Domažlice
Cheb	—	1	2	—	Cheb, Aš, Mariánské Lázně
Karlovy Vary	—	1	—	—	Karlovy Vary
Klatovy	—	1	1	—	Klatovy, Sušice
MÚNZ Plzeň	—	—	1	1	Plzeň, ZÚNZ Škoda o. p. Plzeň
OÚNZ: Plzeň-jih	—	—	1	—	Stod
Rokycany	—	—	1	—	Rokycany
Sokolov	—	1	1	—	Sokolov, Kraslice
Tachov	—	—	1	—	Planá

11. OKRESNÍ PŘEHLEDY

11.3 Přehled nemocnic podle kategorií (zařízení spravovaná národními výbory)

2. pokračování

Území, kraj, ÚNZ	Nemocnice – typ			Závodní nemocnice	Místo
	III.	II.	I.		
Severočeský	1	8	10	—	
KÚNZ	1	—	—	—	Ústí nad Labem
OÚNZ: Česká Lípa	—	1	—	—	Česká Lípa
Děčín	—	2	—	—	Děčín, Rumburk
Chomutov	—	1	2	—	Chomutov, Kadaň,
					Vejprty
Jablonec nad Nisou	—	—	2	—	Jablonec nad Nisou,
					Tanvald
Liberec	—	1	1	—	Liberec, Frýdlant
					v Čechách
Litoměřice	—	1	1	—	Litoměřice, Roudnice nad
					Labem
Louny	—	—	3	—	Louny, Podbořany, Žatec
Most	—	1	—	—	Most
Teplice	—	1	1	—	Teplice, Duchcov
Východočeský	1	10	14	—	
KÚNZ	1	—	—	—	FN Hradec Králové
OÚNZ: Havlíčkův Brod	—	1	—	—	Havlíčkův Brod
Hradec Králové	—	—	1	—	Nový Bydžov
Chrudim	—	1	—	—	Chrudim
Jičín	—	1	1	—	Jičín, Hořice
Náchod	—	1	2	—	Náchod, Broumov,
					Jaroměř
Pardubice	—	1	—	—	Pardubice
Rychnov nad Kněžnou	—	1	1	—	Rychnov nad Kněžnou,
					Opočno
Semily	—	1	2	—	Jilemnice, Semily, Turnov
Svitavy	—	1	3	—	Svitavy, Litomyšl, Morav-
					ská Třebová, Polička
Trutnov	—	1	2	—	Trutnov, Dvůr Králové
					nad Labem, Vrchlabí
Ústí nad Orlicí	—	1	2	—	Ústí nad Orlicí, Červená
					Voda, Vysoké Mýto
Jihomoravský	3	12	4	1	
KÚNZ	3	—	—	—	FN Brno, Pekařská
					FN Brno-Bohunice,
					DFN Brno-Černá Pole
OÚNZ: Blansko	—	1	—	—	Blansko
MÚNZ Brno	—	1	1	—	Brno, sady Osvození,
					Brno, Viniční
OÚNZ: Brno-venkov	—	—	1	—	Ivančice
Břeclav	—	—	2	—	Hustopeče, Valtice
Gottwaldov	—	1	—	1	Gottwaldov, ZNsP
					Gottwaldov
Hodonín	—	1	—	—	Hodonín
Jihlava	—	1	—	—	Jihlava
Kroměříž	—	1	—	—	Kroměříž
Prostějov	—	1	—	—	Prostějov
Třebíč	—	1	—	—	Třebíč
Uherské Hradiště	—	1	—	—	Uherské Hradiště
Vyškov	—	1	—	—	Vyškov
Znojmo	—	1	—	—	Znojmo
Zdár nad Sázavou	—	1	—	—	Nové Město na Moravě

11.3 Přehled nemocnic podle kategorií
 (zařízení spravovaná národními výbory)

3. pokračování

Území, kraj, ÚNZ	Nemocnice – typ			Závodní nemocnice	Místo
	III.	II.	I.		
Severomoravský	2	11	10	5	
KÚNZ	1	—	—	—	Ostrava 3
OZ KNV	1	—	—	—	FN Olomouc
ÓÚNZ: Bruntál	—	1	2	—	Krnov, Bruntál, Rýmařov
Frýdek-Místek	—	2	—	1	Frýdek, Třinec V.-Sosna, ZÚNZ TŽ VŘSR Třinec
Karviná	—	2	2	1	Karviná, Havířov, Bohu- mín, Český Těšín, ZÚNZ OKD Karviná 6
Nový Jičín	—	1	1	—	Nový Jičín, Bílovec
Olomouc	—	—	1	—	Šternberk
Opava	—	1	1	—	Opava, Vítkov
MÚNZ Ostrava	—	1	—	3	Ostrava 1, ZÚNZ NHKG Ostrava 3, ZÚNZ OKD Ostrava 5, ZÚNZ Vit- kovice, Ostrava 3
OÚNZ: Přerov	—	1	1	—	Přerov, Hranice
Šumperk	—	1	1	—	Šumperk, Jeseník
Vsetín	—	1	1	—	Vsetín, Valašské Meziříčí
HL. m. SSR Bratislava	2	1	—	—	
ÚNZ HL. m. SSR Bratislavy	1	1	—	—	Bratislava-Kramáre, Bratislava, Bezručova Bratislava, Šmidkeho
Západoslovenský	5	10	9	—	
KÚNZ	3	—	—	—	FN Bratislava, DFN Bra- tislava, ÚKVCH Bratis- lava
Ústav PaG Podunajské Biskupice	1	—	—	—	Bratislava-Podunajské Biskupice
OÚNZ: Bratislava-venkov	—	1	1	—	Bratislava, nám. SNP, Malacky
Dunajská Streda	—	1	—	—	Dunajská Streda
Galanta	—	1	1	—	Galanta, Šaľa
Komárno	—	1	—	—	Komárno
Levice	—	1	2	—	Levice, Šahy, Želiezovce
Nitra	1	—	1	—	Nitra, Zlaté Moravce
Nové Zámky	—	1	—	—	Nové Zámky
Senica	—	1	1	—	Skalica, Myjava
Topoľčany	—	1	2	—	Topoľčany, Bánovce n. Bebravou, Partizánske
Trenčín	—	1	—	—	Trenčín
Trnava	—	1	1	—	Trnava, Piešťany

II. OKRESNÍ PŘEHLEDY

II.3 Přehled nemocnic podle kategorií (zařízení spravovaná národními výbory)

Dokončení

Území, kraj, ÚNZ	Nemocnice — typ			Závodní nemocnice	Místo
	III.	II.	I.		
Středoslovenský	2	10	10	1	
KÚNZ	1	—	—	—	Banská Bystrica
FN-Martin	1	—	—	—	FN Martin
OÚNZ: Banská Bystrica	—	—	1	—	Brezno
Čadca	—	1	—	—	Čadca
Dolný Kubín	—	1	1	—	Dolný Kubín, Trstená
Liptovský Mikuláš	—	1	1	—	Liptovský Mikuláš, Ružomberok
Lučenec	—	1	—	—	Lučenec
Považská Bystrica	—	1	1	1	Považská Bystrica, Ilava, ZÚNZ Považské stro- járne Považská Bystrica
Prievidza	—	1	1	—	Bojnice, Handlová
Rimavská Sobota	—	1	1	—	Rimavská Sobota, Hnúšťa-Likier
Veľký Krtíš	—	—	1	—	Veľký Krtíš
Zvolen	—	1	1	—	Zvolen, Krupina
Žiar nad Hronom	—	1	2	—	Žiar nad Hronom, Banská Štiavnica, Nová Baňa
Žilina	—	1	—	—	Žilina
Východoslovenský	4	8	13	1	
KÚNZ	3	—	—	—	FN Košice, Rastislavova, FN Košice, SNP; KDN Košice
OÚNZ: Bardejov	—	—	1	—	Bardejov
Humenné	—	1	2	—	Humenné, Snina
MÚNZ Košice	—	—	—	1	ZÚNZ VSŽ Šaca
OÚNZ: Košice	—	1	1	—	Košice, Moldava n. Bodvou
Michalovce	—	1	1	—	Michalovce, Sobrance
Poprad	—	1	1	—	Poprad, Kežmarok
Prešov	1	—	—	—	Prešov
Rožňava	—	1	1	—	Rožňava, Revúca
Spišská Nová Ves	—	2	2	—	Levoča, Spišská Nová Ves, Gelnica, Krompachy
Stará Lubovňa	—	—	1	—	Stará Lubovňa
Svidník	—	—	1	—	Svidník
Trebišov	—	1	1	—	Trebišov, Kráľovský Chlmec
Vranov nad Topľou	—	—	1	—	Vranov n. Topľou

11.4 PŘEHLED JEDNOTLIVÝCH ÚSTAVŮ
(podle stavu k 31. 12. 1988)

Vysvětlivky

FN	=	fakultní nemocnice
DFN	=	dětská fakultní nemocnice
KDN	=	krajská dětská nemocnice
ÚPaG	=	Ústav pneumoftizeologie a geriatrie
ÚKVCH	=	Ústav kardiovaskulární chirurgie
Typ nemocnice:		I, II, III, závodní

Oddělení nemocnice:

int	=	interní	k	=	kožní
int II	=	interna II	ra	=	radioterapeutické
i	=	infekční	ko	=	klinické onkologie
al	=	alergologické	př	=	příjmové nebo centrální příjem
trn	=	tuberkulózy a respiračních nemocí	nr	=	novorozenecké
n	=	nervové	rp	=	rychlá zdravotnická pomoc
p	=	psychiatrické	g	=	geriatrické
np	=	nemoci z povolání	kv	=	kardiovaskulární chirurgie
d	=	dětské	kl	=	kardiologické
ž	=	ženské	oa	=	oddělení arytmii
ch	=	chirurgické	nm	=	nukleární medicína
nch	=	neurochirurgické	rtg	=	radiodiagnostické
r	=	anesteziologicko resuscitační (ARO)	re	=	rehabilitační
o	=	ortopedické	tf	=	transfúzní
u	=	urologické	kf	=	klinická farmakologie
tr	=	traumatologické	pt	=	protetické
pch	=	plastická chirurgie	po	=	popálenin
unk	=	ušní, nosní, krční			
dch	=	dlouhodobě chorých			
f	=	foniatické			
oč	=	oční			
s	=	stomatologické			

z toho v závorce uvedeno vždy u příslušného oddělení:

(jdn = jednotka pro doléčování nemocných
diš = dialyzační lůžka, jsou uvedena evidencně, od 1. 1. 86 nejsou součástí lůžkového fondu)

II. PŘEHLED JEDNOTLIVÝCH ÚSTAVŮ

II.4.1 Nemocnice (spravované národními výbory)

Kraj, ÚNZ	Místo	Typ nemocnice	Počet lékařských míst	Počet lůžek	Počet lůžek na 1 lékařské místo	Procento využití lůžek	Průměrná ošetrovací doba	Oddělení, počet lůžek ¹⁾
ČSSR			12 033,73	123 587	10,3	82,9	13,1	
ČSR			7 647,09	84 535	11,0	83,1	13,0	
SSR			4 386,64	39 052	8,9	82,5	13,2	
Hl. m. Praha ÚNZ hl. m. Prahy	FN II-Praha 2	III.	1 162,32 260,29	10 158 2 162	8,7 8,3	86,6 93,5	14,2 18,1	int 275 (jdn 33), trn 70, n 152, p 334, np 24, d 216, ž 242, ch 220, o 142, u 126, unk 35, f 30, oč 102, s 58, k 136, (dis 19)
	FN-Praha 10	III.	142,95	1 371	9,6	89,3	14,2	int 310, al 10, n 92, np 20, d 80, ž 160, ch 158, o 80, u 32, pch 187, unk 51, oč 65, k 52, ra 29, nm 5, re 40, (dis 1)
	FN-Praha 5-Motol	III.	251,00	1 800	7,2	84,5	12,5	int ²⁾ 179, i 147, trn 66, n 105, p 50, d 274, ž 361, ch 226, neh 20, r 10, o 95, u 24, unk 84, oč 25, s 14, ra 19, ko 60, nm 29, př 12, (dis 2)
	FN-Praha 1, Pod Petřínem	III.	47,23	401	8,5	91,0	16,2	int 138, u 40, d 78, ch 145, (dis 2)
	FN-Praha 8-Bulovka	III.	190,94	1 696	8,9	79,5	12,8	int 233, i 380, n 65, d 114, ž 178 ch 202, r 15, o 180, u 87, unk 74 oč 48, k 120
	FN-Thomayerova v Praze 4	III.	162,63	1 609	9,9	81,8	12,2	int 315, i 173, trn 106, n 115, p 40, d 241, ž 136, ch 246, u 61, unk 101, oč 40, re 35
	ZÚNZ Stavební závody	Praha 4, Zelený pruh (závodní nemocnice) ²⁾ Záchranná služba	záv.	4,00 6,20	60 8	15,0 1,3	69,9 78,6	12,4 11,3
OÚNZ:								
Praha 1	Na Františku	II.	40,75	306	7,5	84,4	14,5	int 143, ch 101, u 54, r 8
Praha 2	Na Slupí ³⁾	I.	10,00	160	16,0	93,7	15,8	int 160 (jdn 30)
Praha 3	Žižkov ⁴⁾	I.	8,73	117	13,4	95,9	17,2	int 117 (jdn 30)
Praha 6	Bubeneč	I.	6,05	100	16,5	92,3	14,0	int 100 (jdn 20)
Praha 9	Vysočany	I.	20,40	166	8,1	84,1	16,0	int 76, ch 86, r 4
Praha 10	Vršovice ⁵⁾	I.	11,15	202	18,1	93,1	17,7	int 202 (jdn 40)
Středočeský			865,54	9 058	10,5	81,9	11,8	
KÚNZ	FN I-Praha 2	III.	192,95	1 103	5,7	91,0	14,4	int 312, trn 118, ž 204, ch 154, r 5, unk 86, oč 114, k 77, ra 33, (dis 13)
OÚNZ:								
Benešov	Benešov	II.	47,87	492	10,3	73,0	9,8	int 86, i 72, d 60, ž 79, ch 122, r 6, unk 38, oč 29
	Vlašim	I.	13,25	198	14,9	68,8	10,9	int 57, n 36, ž 53, ch 52
Beroun	Beroun	II.	22,70	305	13,4	84,4	10,3	int 105, d 42, ž 50, ch 108
	Hořovice	I.	22,15	265	12,0	78,0	10,0	int 75, d 33, ž 51, ch 76, unk 30
Kladno	Kladno	II.	102,02	1 091	10,7	78,2	12,3	int 162, i 48, trn 101, n 46, d 118, ž 132, ch 139, r 14, o 109, u 45, unk 56, oč 45, k 41, ra 35
	Slaný	I.	27,86	342	12,3	80,0	11,9	int 115 (jdn 33), d 50, ž 70, ch 107

¹⁾ Viz strana 378

Funkční příslušnost do jiné nemocnice:

²⁾ int 60 — Thomayerova nemocnice Krč

³⁾ int 160 — FN II

⁴⁾ int 117 — FN 10

⁵⁾ int 202 — FN 10

11. PŘEHLED JEDNOTLIVÝCH ÚSTAVŮ

11.4.1 Nemocnice (spravované národními výbory)

I. pokračování

Kraj, ÚNZ	Místo	Typ nemocnice	Počet lékařských míst	Počet lůžek	Počet lůžek na 1 lékařské místo	Procento využití lůžek	Průměrná ošetrovací doba	Oddělení, počet lůžek ¹⁾
OÚNZ: Kolín	Český Brod Kolín	I.	18,04	321	17,8	74,6	10,1	int 82, i 108, ž 64, ch 67
		II.	59,88	707	11,8	85,6	11,8	int 110, n 60, d 90, ž 82, ch 138, r 5, o 60, u 34, unk 40, oč 38, k 50, (dis 4)
Kutná Hora	Čáslav Kutná Hora	I.	19,35	276	14,3	87,1	10,9	int 71, d 52, ž 52, ch 101
		I.	19,44	314	16,2	83,0	10,5	int 85, d 48, ž 64, ch 117
Mělník	Mělník	II.	47,43	568	12,0	81,8	11,1	int 183, (jdn 20) i 60, n 43, d 47, ž 63, ch 96, r 4, unk 25, k 47
Mladá Boleslav	Mladá Boleslav	II.	63,78	729	11,4	85,9	12,4	int 160, i 72, n 25, d 70, ž 76, ch 115, r 7, o 40, u 30, unk 43, oč 41, k 50
Nymburk	Městec Králové Nymburk	I.	19,55	199	10,2	80,5	12,1	int 61, d 40, ž 43, ch 55
		I.	27,74	294	10,6	77,8	10,9	int 71, d 54, ž 58, ch 85, unk 26
Praha-východ	Brandýs nad Labem Říčany	I.	36,20	461	12,7	79,2	11,4	int 203, n 55, d 41, ž 80, ch 82
		I.	12,25	126	10,3	89,1	14,3	int 66, ch 60
Praha-západ	Praha 1, Klimentská	I.	23,03	205	8,9	84,2	15,4	int 124, ch 81
Příbram	Příbram	II.	57,40	686	12,0	78,5	12,9	int 72, i 90, trn 60, n 40, d 70, ž 83, ch 135, r 8, o 45, unk 30, oč 33, k 20
Rakovník	Sedlčany Rakovník	I.	6,05	101	16,7	86,1	14,3	int 51, ch 50
		I.	26,60	275	10,3	88,2	9,0	int 95, d 35, ž 60, ch 81, r 4
Jihočeský			505,28	5 900	11,7	80,5	12,9	
KÚNZ	České Budějovice	III.	155,91	1 679	10,8	88,6	15,1	int 243, i 138, trn 30, n 81, p 116, np 28, d 218, ž 181, ch 208, r 8, nch 12, o 65, u 40, unk 53, oč 38, s 16, k 68, ra 94, nm 12, re 30, (dis 8)
OÚNZ: Český Krumlov Jindřichův Hradec	Český Krumlov Dačice Jindřichův Hradec	I.	27,08	325	12,0	79,3	10,2	int 102, d 60, ž 80, ch 83
		I.	15,42	258	16,7	79,8	10,9	int 90, d 35, ž 59, ch 74
		II.	43,97	521	11,8	74,3	12,1	int 118, (jdn 22) n 28, d 72, ž 73, ch 86, o 33, u 21, unk 30, oč 30, k 30
Pelhřimov	Humpolec Pelhřimov	I.	7,48	120	16,0	75,6	15,2	int 60, ch 60
		II.	37,45	447	11,9	77,7	11,9	int 87, n 30, d 62, ž 108, ch 97, r 4, o 30, unk 29
	Počátky	I.	4,42	114	25,8	63,2	15,9	int 45, ch 69 (jdn 9)
Písek	Písek	II.	56,18	753	13,4	84,1	13,4	int 117, i 65, trn 72, n 37, d 94, ž 80, ch 115, r 4, o 63, unk 36, oč 30, k 40
Prachatice	Prachatice Vimperk	I.	19,33	167	8,6	83,6	9,5	int 51, d 30, ž 45, ch 41
		I.	12,87	134	10,4	78,4	10,7	int 46, d 25, ž 20, ch 43
Strakonice	Strakonice	II.	57,31	642	11,2	77,9	13,8	int 127, i 50, trn 38, n 42, d 62, ž 105, ch 108, unk 25, oč 32, k 41, ko 12
Tábor	Tábor	II.	67,86	740	10,9	72,3	11,9	int 180, (jdn 14), i 51, trn 30, n 40, d 68, ž 103, ch 102, r 6, o 40, u 22, unk 30, oč 28, k 34, ko 6, (dis 5)

¹⁾ Viz strana 378.

11. PŘEHLED JEDNOTLIVÝCH ÚSTAVŮ

11.4.1 Nemocnice (spravované národními výbory)

2. pokračování

Kraj, ÚNZ	Místo	Typ nemocnice	Počet lékařských míst	Počet lůžek	Počet lůžek na 1 lékařské místo	Procento využití lůžek	Průměrná ošetrovací doba	Oddělení, počet lůžek ¹⁾
Západočeský			630,32	7 087	11,2	81,6	13,2	
KÚNZ	FN Plzeň	III.	200,68	1 730	8,6	89,2	13,9	int 274 (jdn 19), i 169, trn 60, n 90, p 84, np 30, d 140, ž 171, ch 151, nch 30, r 7, o 132, p 57, unk 78, oě 70, s 18, k 60, ra 4 6, rtg 3, re 32, kf 28, (dis 12)
OÚNZ:								
Domazlice	Domazlice	I.	30,08	300	10,0	77,5	13,4	int 103, d 50, ž 60, ch 87
Cheb	Aš	I.	17,98	225	12,5	83,5	16,9	int 60, d 30, ž 30, ch 60, o 45
	Cheb	II.	41,05	668	16,3	73,0	14,7	int 90, i 80, trn 96, n 36, d 60, ž 60, ch 68, r 6, unk 40, oě 40, k 40, ra 52
	Mariánské Lázně	I.	22,10	220	10,0	83,5	13,0	int 60, d 30, ž 45, ch 60, u 25
Karlovy Vary	Karlovy Vary	II.	85,86	1 136	13,2	82,2	13,1	int 176, i 90, trn 53, n 60, p 66, d 104, ž 135, ch 194, r 5, o 65, u 35, unk 46, oě 35, s 15, k 57, (dis 4)
Klatovy	Klatovy	II.	41,84	664	15,9	76,9	12,9	int 104, trn 30, n 45, p 67, d 75, ž 67, ch 74, r 5, o 46, unk 37, oě 35, k 49, ra 30
	Sušice	I.	16,80	252	15,0	73,8	11,8	int 101 (jdn 21), d 34, ž 42, ch 75
MÚNZ Plzeň	Plzeň (městská nemocnice)	I.	13,16	165	12,5	86,8	16,6	int 120, n 30, re 15
ZÚNZ Škoda o. p.	Plzeň (závodní nem.)	zav.	30,64	320	10,4	83,1	14,1	int 142 (jdn 23), ž 46, ch 116, (jdn 27), r 4, o 12
OÚNZ:								
Plzeň-jih	Stod	I.	22,97	220	9,6	76,9	10,9	int 70, d 35, ž 45, ch 70
Rokycany	Rokycany	I.	27,34	336	12,3	74,8	12,1	int 141 (jdn 45), d 50, ž 65, ch 80
Sokolov	Kraslice	I.	13,65	176	12,9	88,2	12,1	int 44, d 35, ž 62, ch 35
	Sokolov	II.	37,81	365	9,6	81,7	11,9	int 151, n 58, d 39, ž 21, ch 60, r 8, unk 28, (dis 4)
Tachov	Planá	I.	28,36	310	10,9	74,7	10,9	int 70, d 48, ž 57, ch 78, r 5, unk 17, re 35
Severočeský			862,53	10 006	11,6	80,8	12,6	
KÚNZ	Ústí nad Labem	III.	182,75	1 679	9,2	82,9	13,6	int 157, i 120, trn 220 (jdn 30), n 75, p 64, d 109, ž 145, ch 296, nch 20, r 7, o 70, u 40, unk 48, oě 45, s 23, k 66, ra 103, nm 17, pt 30, re 24, (dis 6)
OÚNZ:								
Česká Lípa	Česká Lípa	II.	54,30	589	10,8	84,8	10,1	int 180, n 60, d 60, ž 104, ch 120 r 5, o 30, unk 30
Děčín	Děčín	II.	44,17	597	13,5	80,5	12,5	int 160, d 60, ž 75, ch 171, r 5, unk 30, oě 36, k 60
	Rumburk	II.	36,48	560	15,4	72,4	12,7	int 105, i 70, n 50, d 55, ž 75, ch 105, o 50, unk 25, oě 25

¹⁾ Viz strana 378

11. PŘEHLED JEDNOTLIVÝCH ÚSTAVŮ

11.4.1 Nemocnice (spravované národními výbory)

3. pokračování

Kraj, ÚNZ	Místo	Typ nemocnice	Počet lékařských míst	Počet lůžek	Počet lůžek na 1 lékařské místo	Procento využití lůžek	Průměrná ošetrovací doba	Oddělení, počet lůžek ¹⁾
OÚNZ: Chomutov	Chomutov	II.	65,51	757	11,6	77,2	12,5	int 113, trn 50, n 60, d 64, ž 80, ch 105, r 4, o 34, u 35, unk 50, oě 37, k 35, ra 60, re 30
	Kadaň Vejprty	I. I.	18,08 3,74	259 60	14,3 16,0	75,1 76,6	12,7 16,1	int 80, d 46, ž 63, ch 70 int 30, ch 30
Jablonec n. Nisou	Jablonec n. Nisou Tanvald	I. I.	28,22 12,33	325 116	11,5 9,4	75,0 85,9	10,1 13,2	int 94, d 52, ž 100, ch 79 int 56, ch 60
		I. II.	16,11 104,70	213 1 139	13,2 10,9	86,4 83,1	12,1 13,3	int 83 (jdn 23), d 30, ž 35, ch 65 int 201, i 80, trn 40, n 60, p 91, d 105, ž 130, ch 90, r 8, o 60, u 32, unk 51, oě 43, s 12, k 58, ra 50, re 28, (dis 8)
Liberec	Frýdlant v Čechách Liberec	I. II.	16,11 104,70	213 1 139	13,2 10,9	86,4 83,1	12,1 13,3	int 83 (jdn 23), d 30, ž 35, ch 65 int 201, i 80, trn 40, n 60, p 91, d 105, ž 130, ch 90, r 8, o 60, u 32, unk 51, oě 43, s 12, k 58, ra 50, re 28, (dis 8)
		II.	37,46	471	12,6	82,9	11,1	int 218 (jdn 20), d 51, ž 63, ch 109, unk 30
Litoměřice	Litoměřice Roudnice nad Labem	II.	37,46	471	12,6	82,9	11,1	int 218 (jdn 20), d 51, ž 63, ch 109, unk 30
		I.	18,86	183	9,7	81,0	11,2	d 39, ž 58, ch 86
Louny	Louny Podbořany Žatec	I. I. I.	21,35 11,55 16,37	232 145 229	10,9 12,6 14,0	75,3 81,7 85,8	10,4 12,8 10,6	int 75, d 37, ž 46, ch 70, r 4 int 45 (jdn 15), d 30, ž 30, ch 40 int 75 (jdn 15), d 30, ž 54, ch 70
		II.	113,50	1 390	12,2	81,5	14,5	int 220, i 100, trn 90, n 65, p 90, d 120, ž 153, ch 200, r 12, o 56, u 60, unk 69, oě 70, k 40, re 45, (dis 6)
		I. II.	14,37 62,68	235 827	16,4 13,2	81,2 79,2	13,9 12,3	int 89, d 33, ž 43, ch 70 int 134, i 20, n 43, d 119, ž 120 ch 150, o 60, u 48, unk 37, oě 40 k 36, re 20
Teplice	Duchcov Teplice	I. II.	14,37 62,68	235 827	16,4 13,2	81,2 79,2	13,9 12,3	int 89, d 33, ž 43, ch 70 int 134, i 20, n 43, d 119, ž 120 ch 150, o 60, u 48, unk 37, oě 40 k 36, re 20
		II.	809,56	10 587	13,1	79,0	12,5	
Východočeský KÚNZ	FN Hradec Králové	III.	180,54	1 728	9,6	83,8	15,7	int 216, i 90, trn 40, n 59, p 64, np 10, d 140, ž 144, ch 267, nch 95, o 101, u 74, unk 72, oě 72, s 12, k 72, ra 70, g 130, (dis 13)
OÚNZ: Havlíčkův Brod	Havlíčkův Brod	II.	65,85	939	14,3	76,4	13,4	int 206, i 50, trn 70, n 31, d 75, ž 95, ch 150, o 50, u 36, unk 50, oě 46, k 35, ra 20, re 25
Hradec Králové	Nový Bydžov	I.	21,35	303	14,2	85,3	12,8	int 111, d 52, ž 65 (jdn 14), ch 75
Chrudim	Chrudim	II.	43,81	569	13,0	90,2	12,1	int 140 (jdn 40), trn 75, n 40, d 50, ž 90, ch 135, r 4, u 35
Jičín	Hořice Jičín	I. II.	7,53 32,62	136 439	18,1 13,5	74,3 64,3	10,8 10,4	int 51, ž 45, re 40 int 101, i 45, p 38, d 40, ž 65, ch 91, unk 35, ra 24
		I. I. II.	10,47 13,70 38,84	165 179 583	15,8 13,1 15,0	80,8 75,0 77,0	14,3 11,8 11,3	int 67, ž 38, ch 60 int 50, d 24, ž 45, ch 60 int 87, i 60, n 30, p 25, d 42, ž 82, ch 89, o 46, u 22, unk 35, oě 30, k 35
Náchod	Broumov Jaroměř Náchod	I. I. II.	10,47 13,70 38,84	165 179 583	15,8 13,1 15,0	80,8 75,0 77,0	14,3 11,8 11,3	int 67, ž 38, ch 60 int 50, d 24, ž 45, ch 60 int 87, i 60, n 30, p 25, d 42, ž 82, ch 89, o 46, u 22, unk 35, oě 30, k 35
Pardubice	Pardubice	II.	93,51	1 172	12,5	81,1	11,5	int 171, i 90, trn 65, n 56, p 41, d 90, ž 163, ch 183, r 3, o 60, u 41, unk 65, oě 51, s 13, k 50, ra 30

¹⁾ Viz strana 378

Funkční příslušnost do jiné nemocnice:

²⁾ ra 40 - Jičín

II. PŘEHLED JEDNOTLIVÝCH ÚSTAVŮ

II.4.1 Nemocnice (spravované národními výbory)

4. pokračování

Kraj, ÚNZ	Místo	Typ nemocnice	Počet lékařských míst	Počet lůžek	Počet lůžek na 1 lékařské místo	Procento využití lůžek	Průměrná ošetrovací doba	Oddělení, počet lůžek ¹⁾
OÚNZ: Rychnov n. Kněžnou	Opočno Rychnov n. Kněžnou	I.	8,31	126	15,2	71,9	10,3	int 46, d 30, ch 50
		II.	23,56	257	10,9	70,5	11,3	int 81, d 20, ž 81, ch 75
Semily	Jilemnice Semily	I.	14,84	232	15,6	88,0	12,0	int 72, d 33, ž 60, ch 67
		II.	18,12	274	15,1	81,2	15,3	int 68, n 50, ch 40, o 40, unk 42, k 34
Svitavy	Turnov	I.	17,27	255	14,8	84,4	12,0	int 66, d 50, ž 50, ch 85, r 4
	Litomyšl ²⁾	I.	26,66	430	16,1	76,6	14,1	int 58, i 50, n 40, d 28, ž 30, ch 62, o 50, oě 67, k 45
	Moravská Třebová Polička ³⁾	I.	11,62	217	18,7	85,9	12,2	int 69 (jdn 15), d 46, ž 45, ch 57
		I.	13,41	243	18,1	73,4	13,8	int 91 (jdn 25), d 20, ž 45, ch 49 re 38
	Svitavy	II.	26,96	323	12,0	78,7	12,4	int 72 (jdn 10), p 30, d 40, ž 38, ch 50, u 35, unk 28, k 30, (dis 6)
Trutnov	Dvůr Králové n. Labem ⁴⁾ Trutnov	I.	14,48	205	14,2	78,0	10,7	int 55, d 33, ž 35, ch 55, u 27
		II.	48,26	624	12,9	73,5	11,8	int 110, trn 70, n 32, np 18, d 53, ž 71, ch 88, o 50, unk 31, oě 32, k 35, ra 32, (dis 6)
	Vrchlabí ⁵⁾	I.	15,07	270	17,9	71,4	9,9	int 60, i 65, d 35, ž 40, ch 70
Ústí n. Orlicí	Červená Voda Ústí n. Orlicí	I.	6,63	133	20,1	78,9	14,2	int 69 (jdn 20), ch 64
		II.	40,07	519	13,0	78,2	11,6	int 106, n 60, p 60, d 60, ž 62, ch 107, r 6, unk 40, re 18
	Vysoké Mýto	I.	16,08	266	16,5	74,6	10,6	int 72, d 35, ž 53, ch 106. (jdn 22)
Jihomoravský			1 447,88	15 423	10,6	85,1	12,7	
KÚNZ	FN Brno, Pekařská	III.	287,48	2 078	7,2	89,4	14,1	int 433, n 80, np 20, d 145, ž 422, ch 262, nch 44, r 11, o- 186, u 54, pch 91, unk 69, oě 101, s 49, k 111, (dis 13)
	FN Brno-Bohunice	III.	125,96	743	5,9	84,1	15,4	int 60, i 200, trn 120, p 130, ž 142, o 51, re 40
	DFN Brno-Černá Pole	III.	91,36	792	8,7	78,4	10,5	i 260, n 56, d 132, ch 141, o 70, unk 69, oě 34, k 30, (dis 1)
OÚNZ: Blansko	Blansko	II.	44,00	587	13,3	85,0	12,7	int 203, trn 32, n 29, d 72, ž 72, ch 89, r 5, o 47, k 29, nm 9- (dis 3)
MÚNZ Brno	Brno, sady Osvobození	II.	44,14	586	13,3	89,5	11,9	int 221, n 33, ž 71, ch 103, r 9, unk 50, oě 50, k 49
	Brno, Viniční	I.	25,09	348	13,9	84,3	9,5	int 128, ž 68, ch 152
OÚNZ: Brno-venkov	Ivančice	I.	54,11	648	12,0	88,8	14,6	int 128, trn 120, n 77, d 40, ž 60, ch 223
Břeclav	Hustopeče Valtice	I.	19,15	198	10,3	78,2	9,9	int 42, d 34, ž 50, ch 72
		I.	30,55	383	12,5	79,5	10,0	int 76, i 48, trn 41, d 42, ž 70, ch 72, r 4, unk 30
Gottwaldov	Gottwaldov	II.	118,70	1 222	10,3	87,0	12,3	int 340, i 38, trn 80 (jdn 30), n 28, d 104, ž 155, ch 214, r 3, o 42, u 38, unk 40, oě 56, k 54, ra 28, (dis 5)
	Gottwaldov (záv. nemocnice)	záv.	9,76	226	23,2	89,7	11,1	int 93, n 56, ž 33, ch 44

¹⁾ Viz strana 378

Funkční příslušnost do jiné nemocnice:

²⁾ i 50, n 40, o 50, oě 67, k 45 — Svitavy

³⁾ re 38 — Svitavy

⁴⁾ u 27 — Trutnov

⁵⁾ i 65 — Trutnov

11. PŘEHLED JEDNOTLIVÝCH ÚSTAVŮ

11.4.1. Nemocnice (spravované národními výbory)

5. pokračování

Kraj, ÚNZ	Místo	Typ nemocnice	Počet lékařských míst	Počet lůžek	Počet lůžek na 1 lékařské místo	Procento využití lůžek	Průměrná ošetrovací doba	Oddělení, počet lůžek ¹⁾
OÚNZ: Hodonín	Hodonín	II.	75,35	1 149	15,2	84,5	12,2	int 291 (jdn 30), i 60, trn 51, n 30, d 109, ž 152, ch 210, r 10, o 34, u 30, unk 45, f 25, oč 42, k 30, re 30, (dis 5)
Jihlava	Jihlava	II.	73,21	1 008	13,8	88,6	13,3	int 184, i 84, trn 64, n 62, d 85, ž 91, ch 131, r 4, o 49, u 41, unk 40, oč 45, k 64, ra 64, (dis 8)
Kroměříž	Kroměříž	II.	54,48	682	12,5	87,4	12,9	int 122, trn 40, n 40, d 45, ž 124 ch 128, r 3, unk 45, oč 103, k 32
Prostějov	Prostějov	II.	61,31	782	12,8	79,8	14,4	int 117, i 90, trn 60, n 36, d 48, ž 126, ch 115, r 5, o 49, unk 33, oč 37, k 51, re 15
Třebíč	Třebíč	II.	59,95	765	12,8	86,7	12,8	int 128, i 62, trn 32, n 25, p 50, d 55, ž 135, ch 132, r 5, o 33, unk 32, oč 45, k 31
Uherské Hradiště	Uherské Hradiště	II.	94,88	1 087	11,5	79,0	12,7	int 246 (jdn 29), i 90, trn 88, n 57, d 101, ž 122, ch 141, r 6, o 75, u 27, unk 48, oč 40, k 46
Vyškov	Vyškov	II.	59,87	576	9,6	85,1	13,6	int 120, trn 50, n 63, d 60, ž 72, ch 126, r 3, u 42, unk 40
Znojmo	Znojmo	II.	64,34	932	11,5	85,4	13,8	int 124, i 65, trn 50, p 40, p 35, d 76, ž 115, ch 126, r 5, o 40, u 30, unk 35, oč 36, k 50, ra 35, re 70 (jdn 30)
Žďár n. Sázavou (se sídlem v Novém Městě na na Moravě)	Nové Město na Moravě	II.	54,19	631	11,6	84,0	10,6	int 122, i 50, n 40, d 60, ž 90, ch 149, r 5, unk 40, oč 30, k 45
Severomoravský			1 363,66	16 316	12,0	85,1	12,7	
KÚNZ	Ostrava 3	III.	159,40	1 494	9,4	89,3	14,6	int 117, i 205, trn 102, n 88, np 30, d 91, ž 140, ch 118, nch 37, r 6, pch 30, unk 30, oč 185, s 20, ra 250, nm 20, re 25, (dis 11)
Odbor zdravotnictví KNV	FN Olomouc	III.	153,19	1 712	11,2	93,4	17,4	int 292, al 52, trn 60, n 88, p 90, np 30, d 132, ž 156, ch 220, nch 28, r 5, o 57, u 83, unk 77, oč 129, s 28, k 64, ra 68, nm 14, re 39, (dis 10)
OÚNZ: Bruntál	Bruntál ²⁾	I.	27,77	293	10,6	80,8	12,2	int 70, d 33, ž 53, ch 65, r 4, k 43, re 25
	Krnov	II.	38,54	516	13,4	83,2	14,3	int 90, n 50, d 51, ž 56, ch 90, r 4, o 55, u 54, unk 36, oč 30
	Rýmařov	I.	12,40	116	9,4	80,1	11,1	int 50, d 25, ž 16, ch 25
Frydek-Místek	Frydek	II.	70,68	948	13,4	79,7	12,1	int 266, trn 70, n 41, d 118, ž 159, ch 129, r 6, o 53, u 37, unk 35, oč 34
	Třinec V.-Sosna	II.	50,10	735	14,7	79,8	14,2	int 94, i 83, trn 40, n 40, p 45, d 75, ž 73, ch 101, r 6, o 35, pch 45, unk 24, oč 24, k 50
ZÚNZ TŽ VŘSR Třinec	Třinec (záv. nemocnice)	záv.	12,86	175	13,6	85,5	15,7	int 62, n 30, ch 62, r 6, re 15

¹⁾ Viz strana 378

Funkční příslušnost do jiné nemocnice

²⁾ k 43 — Krnov

II. PŘEHLED JEDNOTLIVÝCH ÚSTAVŮ

II.4.1. Nemocnice (spravované národními výbory)

6. pokračování

Kraj, ÚNZ	Místo	Typ nemocnice	Počet lékařských míst	Počet lůžek	Počet lůžek na 1 lékařské místo	Procento využití lůžek	Průměrná ošetrovací doba	Oddělení, počet lůžek ¹⁾
OÚNZ: Karviná	Bohumín	I.	21,48	412	19,2	86,1	18,4	int 117 (jdn 50), trn 43 (jdn 20), d 40, ž 44, ch 86 (jdn 30), k 82
	Český Těšín Havířov	I. II.	20,97 55,77	229 617	10,9 11,1	76,7 87,9	12,4 14,0	int 72, d 50, ž 43, ch 64 int 164, i 60, trn 62, d 86, ž 119, ch 92, r 6, u 28
	Karviná	II.	75,59	929	12,3	88,3	13,7	int 162, i 73, trn 60, n 60, d 65, ž 138, ch 198, r 8, o 90, unk 30, oč 45, (dis 4)
ZÚNZ OKD	Karviná 6 (záv. nemocnice)	záv.	24,92	242	9,7	91,1	17,3	int 72, n 43, ch 94, re 33
OÚNZ: Nový Jičín	Břilovec	I.	18,11	224	12,4	78,7	12,8	int 78, d 40, ž 50, ch 56
	Nový Jičín	II.	64,58	770	11,9	85,3	15,0	int 157, trn 47, n 48, d 54, ž 103, ch 101, r 6, o 35, u 34, unk 43, oč 100, k 42 (dis 6)
Olomouc	Šternberk	I.	27,26	356	13,1	84,7	12,1	int 80, n 45, d 45, ž 96, ch 85 r 5
Opava	Opava	II.	75,47	893	11,8	82,3	12,3	int 176, i 75, trn 70, n 48, d 72 ž 105, ch 116, r 5, o 50, u 40, unk 40, oč 40, s 10, k 40, nm 6
	Vitkov	I.	15,37	190	12,4	76,2	12,3	int 50, d 40, ž 50, ch 50
MÚNZ Ostrava	Ostrava 1 (měst. nemocnice)	II.	104,70	1 223	11,7	88,0	15,1	int 342 (jdn 51), n 73, d 104, ž 90, ch 214, r 6, o 82, u 60, unk 60, oč 75, s 16, k 101
ZÚNZ NHKG	Ostrava 3 (záv. nemocnice)	záv.	8,62	150	17,4	86,5	14,3	int 80, ch 70
ZÚNZ OKD	Ostrava 5 (záv. nemocnice)	záv.	6,50	90	13,8	84,8	15,6	int 90
ZÚNZ	Ostrava 3 (záv. nemocnice)	záv.	56,76	722	12,7	84,5	13,3	int 161 (jdn 48), trn 50, n 50, d 62, ž 101, ch 123, r 7, u 50, unk 38, oč 30, k 50, (dis 1)
OÚNZ: Přerov	Hranice ²⁾	I.	31,60	493	15,6	82,1	14,0	int 110, i 76, trn 70, d 42, ž 61, ch 104, f 30
	Přerov	II.	62,65	739	11,8	86,0	13,8	int 187, n 50, d 60, ž 115, ch 120, r 5, o 30, u 30, unk 42, oč 50, k 50, (dis 3)
Šumperk	Jeseník	I.	19,47	207	10,6	86,7	11,9	int 60, d 32, ž 50, ch 60, r 5
	Šumperk	II.	75,31	900	12,0	81,6	12,3	int 198, i 50, trn 55, n 60, p 42 d 50, ž 146, ch 124, r 6, o 45, unk 34, oč 30, k 60
Vsetín	Valašské Meziříčí ³⁾	I.	26,06	387	14,8	84,8	11,5	int 94, trn 87, d 59, ž 52, ch 95
	Vsetín	II.	47,53	554	11,7	81,8	10,8	int 92, i 60, n 44, d 54, ž 63, ch 124, r 6, o 40, unk 45, oč 26

¹⁾ Viz strana 378
Funkční příslušnost do jiné nemocnice:

²⁾ trn 70, f 30 — Přerov

³⁾ trn 87 — Vsetín

11. PŘEHLED JEDNOTLIVÝCH ÚSTAVŮ

11.4.1 Nemocnice (spravované národními výbory)

7. pokračování

Kraj, ÚNZ	Místo	Typ nemocnice	Počet lékařských míst	Počet lůžek	Počet lůžek na 1 lékařské místo	Procento využití lůžek	Průměrná ošetrovací doba	Oddělení, počet lůžek ¹⁾
Hl. m. SSR Bratislava ÚNZ hl. města SSR Bratislava	Bratislava-Kramáre	III.	318,02	2 410	7,6	77,9	13,4	int 164, i 181, n 54, np 79, d 82, ž 152, ch 86, nech 66, r 7, u 66, (dis 13), tr 62, g 60, oě 30, re 25
			144,13	1 114	7,7	78,1	12,3	
	Bratislava-Bezručova Bratislava-Šmidkeho	III. II.	54,08 119,81	431 865	8,0 7,2	75,0 79,2	11,9 16,1	
Západoslovenský KÚNZ	FN Bratislava	III.	1 455,01	13 283	9,1	81,6	13,2	
Ústav PaG OÚNZ: Bratislava venkov	DFN Bratislava	III.	217,46	1 291	5,9	77,8	12,7	int 158 (dis 8), trn 41, n 68, p 93, ž 244, ch 122, o 104, u 67, unk 92, f 21, oě 85, s 42, k 98, ra 31, tf 25
	ÚKVCH Bratislava	III.	76,22	433	5,7	80,6	12,2	n 20, d 195, ch 72, r 6, unk 35, k 35, re 50, p 20
	Bratislava-Podunajské Biskupice	III.	50,39	224	4,4	85,5	16,2	r 9, kv 148, kl 52, oa 15
Dunajská Streda	Galanta	II.	77,87	621	8,0	87,0	22,8	trn 615, r 6
			51,35	427	8,3	75,1	11,6	int 97, int II 77, d 35, ž 56, ch 71, unk 25, k 30, n 36
Komárno	Šála	I.	23,85	201	8,4	73,8	10,2	int 51, d 45, ž 50, ch 51, r 4
			47,95	444	9,3	80,5	10,7	int 90, int II 45, d 60, ž 88, ch 86, g 35, n 40
Levice	Galanta	II.	91,60	875	9,6	82,2	15,7	int 120, g 65, trn 45, n 60, ž 66, ch 90, r 9, tr 30, re 60, unk 60, o 60, k 40, d 60, oě 30, p 80
			24,60	266	10,8	81,7	11,7	int 70, d 60, ž 65, ch 65, r 6
Nitra	Komárno	II.	64,89	764	11,8	79,9	14,0	int 156, i 66, trn 52, n 60, d 60, ž 89, ch 76, unk 30, oě 40, k 23, ra 34, re 38, g 40
			40,27	365	9,1	85,0	10,8	int 64, n 50, d 60, ž 60, ch 70, r 3, unk 26, oě 30
			10,95	164	15,0	74,8	14,2	int 40, d 40, ž 34, ch 50
Nové Zámky	Nové Zámky	I.	18,80	248	13,2	86,0	14,1	int 80, d 60, ž 45, ch 60, tr 3
			107,07	1 029	9,6	83,5	14,1	int 115, i 74, n 64, p 134, d 120, ch 89, r 8, o 28, u 65 (dis 6), unk 50, oě 30, k 50, ra 50, np 16, nr 8, ž 128
			27,02	337	12,5	79,6	14,3	int 90, i 48, d 84, ž 50, ch 65
Senica	Nové Zámky	II.	102,73	1 059	10,3	85,4	12,9	int 166, trn 40, n 60, d 105, ž 126, ch 150, r 24, o 60, u 60, unk 60, oě 30, k 53, g 45, p 52, nr 28
			26,36	276	10,5	84,1	11,2	int 74, d 60, ch 56, r 5, ž 60, unk 21
Topoľčany	Skalica	II.	34,26	507	14,8	83,0	13,6	int 90, i 51, n 43, d 74, ž 61, ch 76, r 5, unk 30, oě 40, k 37
			14,17	115	8,1	85,5	11,7	int 42, d 42, ž 31
			22,82	281	12,3	81,5	10,7	int 68, n 40, d 46, ž 46, ch 76, r 5
	Topoľčany	II.	55,68	620	11,1	79,1	11,7	int 104, i 70, d 68, ž 90, ch 90, r 7, o 60, u 30, unk 50, oě 27, k 24

¹⁾ Viz strana 378

11. PŘEHLED JEDNOTLIVÝCH ÚSTAVŮ

11.4.1 Nemocnice (spravované národními výbory)

8. pokračování

Kraj, ÚNZ	Místo	Typ nemocnice	Počet lékařských míst	Počet lůžek	Počet lůžek na 1 lékařské místo	Procento využití lůžek	Průměrná ošetrovací doba	Oddělení, počet lůžek ¹⁾
OÚNZ: Trenčín	Trenčín	II.	127,45	1 301	10,2	82,0	13,6	int 176, int II 111, i 70, trn 66, n 72, p 80, d 101, ž 148, ch 129, r 5, o 60, u 32, unk 34, oč 34, k 62, ra 33, re 30, nr 28, g 30
Trnava	Piešťany	I.	47,17	455	9,6	83,2	10,9	int 100, int II 73, d 48, ž 42, ch 90, r 4, o 60, k 38
	Trnava	II.	94,08	980	10,4	81,1	14,0	int 135, i 71, trn 65, r 84, d 95, ž 180, ch 143, r 13, u 26, unk 41 oč 36, k 40, ra 21, nr 30
Středoslovenský			1 283,39	11 509	9,0	84,4	13,0	
KÚNZ	Banská Bystrica	III.	211,55	1 429	6,8	81,9	12,7	int 168 (dis 23), i 75, trn 87, n 63, p 70, np 29, d 111, ž 126, ch 155, r 10, o 60, u 64, tr 60, unk 62, oč 63, s 30, k 64, nr 70, pch 30, př 2, tf 30
FN Martin	Martin	III.	170,65	1 129	6,6	85,8	14,2	int 167, (dis 6), i 54, trn 64, n 43, p 56, np 30, d 115, ž 123, ch 120, o 52, u 45, tr 38, unk 60 oč 43, s 15, k 60, ra 22, nm 15, r 7
OÚNZ:								
Banská Bystrica	Brezno	I.	40,13	378	9,4	84,2	12,6	int 90, int II 40, d 60, ž 70, ch 108, r 10
Čadca	Čadca	II.	55,73	471	8,5	88,5	12,2	int 101, i 46, d 67, ž 77, ch 108, unk 24, n 48
Dolný Kubín	Dolný Kubín	II.	47,62	435	9,1	79,0	12,1	int 101, n 34, d 70, ž 83, ch 68, r 6, o 37, k 36
	Trstená	I.	32,60	344	10,6	78,4	12,2	int 68, trn 60, d 60, ž 60, ch 64, unk 32
Liptovský Mikuláš	Liptovský Mikuláš	II.	64,00	619	9,7	79,8	12,4	int 44, int II 27, i 40, trn 42, n 38, p 70, d 60, ž 77, ch 72, o 37, u 30, unk 24, oč 20, k 33, r 5
	Ružomberok	I.	31,80	422	13,3	79,0	12,9	int 77, i 50, trn 40, d 60, ž 70, ch 90, ra 35
Lučenec	Lučenec	II.	62,86	610	9,7	89,1	13,4	int 116, i 60, trn 32, n 30, d 66, ž 76, ch 80, u 30, unk 30, oč 30, k 30, ra 30
Považská Bystrica	Ilava	I.	31,42	304	9,7	88,3	10,7	int 71, d 71, ž 56, ch 102, r 4
	Považská Bystrica	II.	63,00	616	9,8	87,0	12,8	int 76, int II 40, i 50, trn 32, n 50, p 46, d 52, ž 74, ch 70, r 4, o 34, unk 30, oč 28, k 28
ZÚNZ Považské strojárne	Považská Bystrica (záv. nemocnice)	záv.	2,26	30	13,3	92,7	16,8	int 30
Prievidza	Bojnice	II.	74,58	706	9,5	86,4	12,2	int 143, i 90, n 50, d 64, ž 110, ch 100, r 5, o 25, ú 30, unk 32, oč 26, k 31
	Handlová	I.	21,15	217	10,3	88,4	14,1	int 64, d 40, ž 44, ch 64, r 5
Rimavská Sobota	Hnúšťa-Likier	I.	23,54	203	8,8	86,3	12,6	int 60, d 45, ž 43, ch 55
	Rimavská Sobota	II.	50,10	629	12,5	83,1	14,8	int 60, int II 47, i 20, trn 16, n 48, p 80, d 83, ž 77, ch 81, unk 31, oč 30, k 27, ra 25, r 4

¹⁾ Viz strana 378

II. PŘEHLED JEDNOTLIVÝCH ÚSTAVŮ

II.4.1 Nemocnice (spravované národními výbory)

9. pokračování

Kraj, ÚNZ	Místo	Typ nemocnice	Počet lékařských míst	Počet lůžek	Počet lůžek na 1 lékařské místo	Procento využití lůžek	Průměrná ošetrovací doba	Oddělení, počet lůžek ¹⁾
OÚNZ: Velký Krtíš	Velký Krtíš	I.	26,10	276	10,6	82,1	12,5	int 60, int II 51, d 60, ž 45, ch 60
Zvolen	Krupina Zvolen	I. II.	14,40 61,09	150 536	10,4 8,7	80,5 84,0	12,2 12,1	int 44, d 30, ž 32, ch 44 int 78, i 32, trn 80, n 25, d 70, ž 60, ch 86, r 4, o 21, unk 35, oě 20, k 25
Žiar nad Hronom	Banská Štiavnica Nová Baňa Žiar nad Hronom	I. I. II.	14,30 12,75 35,06	170 145 380	11,9 11,4 10,8	86,0 85,7 78,9	15,3 11,7 14,5	int 60, ž 35, ch 40, k 35 int 45, d 40, ž 30, ch 30 int 60, int II 40, trn 40, n 65, d 55, ž 50, ch 65, r 5
Žilina	Žilina	II.	136,70	1 310	9,6	88,1	14,0	int 180, int II 83, i 65, trn 46, n 60, p 123, d 127, ž 118, ch 90, u 60, tr 50, unk 45, oě 46, k 60, ra 40, nr 80, r 6, o 31
Východoslovenský KÚNZ	FN Košice, Rastislavova	III.	1 330,22	11 850	8,9	82,5	13,4	int 109, i 100, trn 60, n 45, p 140, np 30, ž 196, ch 76, r 10, o 70, u 61, tr 80, pch 65, unk 45 oě 41, s 21, k 70, ra 125, re 25, int II 31, g 66, (dis 10)
	FN Košice, SNP	III.	164,37	1 140	6,9	84,7	14,0	int 186, n 66, d 102, ž 111, ch 159, nch 57, r 18, o 68, u 61, unk 63, o 63, re 33, nr 56, pr 34, k 63, (dis 8)
	KDN Košice	III.	39,90	273	6,8	74,6	14,8	i 61, trn 41, n 23, d 125, unk 23
OÚNZ: Bardejov	Bardejov	I.	46,21	444	9,6	84,9	13,9	int 75, n 40, p 65, d 67, ž 81, ch 68, k 32, r 6
Humenné	Humenné	II.	68,08	565	8,3	86,0	14,5	int 96, i 50, n 50, d 64, ž 50, ch 90, r 5, unk 30, k 30, trn 100
	Medzilaborce Snina	I. I.	5,75 20,72	85 193	14,8 9,3	78,4 83,8	17,3 12,8	int 50, d 20, ž 15 int 64, d 32, ž 34, ch 60, r 3
MÚNZ Košice	Šaca (záv. nem.)	záv.	66,75	461	6,9	86,6	14,6	int 95, n 30, ž 61, ch 60, r 9, o 30, po 36, unk 30, oě 30, k 32, re 48
OÚNZ: Košice	Košice Moldava nad Bodvou	II. I.	4,00 3,00	45 40	11,2 13,3	80,6 82,4	13,8 21,4	d 45 d 40
Michalovce	Michalovce	II.	82,75	753	9,1	84,8	12,2	int 80, i 78, trn 30, n 50, d 85, ž 59, ch 70, r 7, o 28, u 31, unk 26, oě 30, k 29, ra 60, re 60, tr 30
	Sobrance	I.	10,08	95	9,4	79,8	10,9	int 30, d 40, ž 25
Poprad	Kežmarok Poprad	I. II.	16,90 84,59	232 779	13,7 9,2	78,6 60,7	12,0 13,4	int 65, d 74, ž 46, ch 47 int 125, int II 42, i 103, n 56, d 82, ž 101, ch 59, r 8, o 32, tr 59, unk 28, oě 28, k 28, re 28
Prešov	Prešov	III.	157,93	1 437	9,1	83,2	11,7	int 202, i 47, trn 60, n 90, p 70, np 10, d 112, ž 225, ch 120, r 15 o 47, u 60, tr 60, unk 41, oě 47, s 13, k 35, ra 30, nr 80, g 73

¹⁾ Viz strana 378

11. PŘEHLED JEDNOTLIVÝCH ÚSTAVŮ

11.4.1 Nemocnice (spravované národními výbory)

Dokončení

Kraj, ÚNZ	Místo	Typ nemocnice	Počet lékařských míst	Počet lůžek	Počet lůžek na 1 lékařské místo	Procento využití lůžek	Průměrná ošetrovací doba	Oddělení, počet lůžek ¹⁾
OÚNZ: Rožňava	Revúca	I.	21,89	232	10,6	81,9	13,9	int 53, d 40, ž 50, ch 55, r 4, k 30
	Rožňava	II.	49,62	467	9,4	82,4	12,8	int 65, int II 64, i 36, n 30, d 70, ž 60, ch 80, r 5, unk 30, re 27
Spišská Nová Ves	Gelnica	I.	16,29	155	9,5	78,1	11,7	int 42, d 40, ž 30, ch 43
	Krompachy	I.	21,76	290	13,3	75,2	13,9	int 30, int II 40, i 70, d 40, ž 40, ch 40, k 30
	Levoča	II.	44,10	511	11,6	78,6	14,6	int 55, n 44, p 120, d 49, ž 47, ch 72, r 10, u 51, unk 33, oě 30,
	Spišská Nová Ves	II.	16,65	199	12,0	80,1	11,4	int 42, d 83, ž 44, re 30
Stará Ľubovňa	Stará Ľubovňa	I.	23,60	280	11,9	82,4	12,4	int 62, int II 40, d 40, ž 49, ch 56, r 3, re 30
Svidník	Svidník	I.	41,10	460	11,2	78,2	15,0	int 90, int II 35, i 40, d 50, ž 60, ch 60, r 5, o 40, k 40, unk 40
Trebišov	Kráľovský Chlmec Trebišov	I.	15,63	233	14,9	86,8	11,1	int 60, d 60, ž 50, ch 60, r 3
		II.	74,08	782	10,4	83,5	17,3	int 116, int II 36, i 60, trn 60, n 30, p 55, d 80, ž 90, ch 90, r 9, unk 30, oě 30, k 36, re 30, tr 30
Vranov nad Topľou	Vranov nad Topľou	I.	35,02	233	6,6	88,0	10,0	int 60, int II 30, d 40, ž 36, ch 64, r 3

11.4.2 Porodnice

Kraj	ÚNZ	Místo	Lůžka	Lékařská místa	Počet lůžek na 1 lékařské místo	Procento využití lůžek	Průměrná ošetrovací doba
ČSSR = SSR			40	1,70	23,5	85,2	11,0
Západoslovenský	OÚNZ Nové Zámky	Štúrovo	20	0,50	40,0	86,5	12,4
Středoslovenský	OÚNZ Zvolen	Detva	20	1,20	16,7	84,05	9,9

II. PŘEHLED JEDNOTLIVÝCH ÚSTAVŮ

II.4.3 Léčebny tuberkulózy a respiračních nemocí*)

Kraj	ÚNZ	Místo	Lůžka	Lékařská místa	Počet lůžek na 1 lékařské místo	Procento využití lůžek
ČSSR			2 569	83,60	30,7	80,0
ČSR			1 949	60,48	31,6	75,4
SSR			620	23,12	26,8	93,2
Středočeský	KÚNZ	Prosečnice	173	5,85	29,6	81,7
Jihočeský	KÚNZ	Vyšší Brod	88	4,00	22,0	73,3
	OÚNZ Pelhřimov	Humpolec	90	3,20	28,1	72,3
Západočeský	KÚNZ	Miřošov-Janov	259	10,00	25,9	64,1
Severočeský	KÚNZ	Ryžice, p. Neštěmice	—	—	—	67,4
	OÚNZ Česká Lípa	Cvikov-Martínovo údolí	110	3,00	36,7	69,1
Východočeský	OÚNZ Svitavy	Jevíčko	175	6,00	29,2	73,7
	OÚNZ Ústí nad Orlicí	Žamberk	222	7,13	31,1	83,2
Jihomoravský	OÚNZ Žďár nad Sázavou	Daňkovice-Buchtáv kopec	202	5,00	40,4	81,9
Severomoravský	OÚNZ Bruntál	Krnov-Ježník	80	1,20	66,7	60,0
		Žáry-Město Albrechtice	125	3,00	41,7	80,1
	OÚNZ Frýdek-Místek	Jablunkov	221	4,00	55,2	70,8
		Metylovice-Třinec (dětská)	94	4,00	23,5	68,3
OÚNZ Olomouc	Paseka	110	4,10	26,8	94,3	
Západoslovenský	ÚPaG Podunajské Biskupice	Nitra-Zobor	520	19,00	27,4	94,9
Východoslovenský	OÚNZ Humenné	Humenné	100	4,12	24,3	84,5

*) Léčebny ve Vysokých Tatrách jsou ve správě MZSV SSR a jsou uvedeny na straně 402

II. PŘEHLED JEDNOTLIVÝCH ÚSTAVŮ

II.4.4 Psychiatrické léčebny

Kraj	ÚNZ	Místo	Lůžka	Lékařská místa	Počet lůžek na 1 lékařské místo	Procento využití lůžek
ČSSR			16 673	473,65	35,2	87,1
ČSR			13 616	374,30	36,4	86,8
SSR			3 057	99,35	30,8	88,2
Hl. m. Praha	ÚNZ hl. m. Prahy	Praha 8-Bohnice	1 760	66,45	22,5	88,5
Středočeský	KÚNZ OÚNZ Praha- východ	Kosmonosy	1 086	39,51	27,5	95,1
		Dolní Počernice (dětská)	53	2,00	26,5	85,5
Jihočeský	KÚNZ OÚNZ Český Krumlov OÚNZ Strakonice	Opařany (dětská)	350	9,94	35,2	68,4
		Červený Dvůr	120	1,65	72,7	90,8
		Lnáře	100	3,00	33,3	59,1
Západočeský	KÚNZ	Dobřany	1 710	32,95	51,9	89,8
Severočeský	KÚNZ OÚNZ Louny OÚNZ Teplice	Horní Beřkovice	860	15,60	55,1	78,8
		Petrohrad	200	4,00	50,0	91,5
		Ročov (dětská)	75	2,40	31,2	78,1
		Dubí (dětská)	36	1,24	29,0	80,0
Východočeský	KÚNZ	Havlíčkův Brod	1 530	40,15	38,1	85,9
Jihomoravský	KÚNZ OÚNZ Jihlava OÚNZ Kroměříž OÚNZ Žďár nad Sázavou	Brno-Černovice	1 090	43,63	25,0	90,0
		Jihlava	820	15,22	53,9	83,3
		Kroměříž	1 570	35,55	44,2	84,1
		Velká Bíteš (dětská)	50	1,00	50,0	87,7
Severomoravský	KÚNZ OZ KNV-FN Olomouc OÚNZ Šumperk OÚNZ Vsetín	Opava	1 246	35,45	35,1	87,3
		Šternberk	730	20,96	34,8	92,1
		Bílá Voda	150	2,80	53,6	90,0
		Branky na Moravě (dětská)	80	0,80	100,0	78,6
Západoslovenský	KÚNZ Bratislava	Hronovce	350	11,45	30,6	94,4
		Pezinok	590	29,00	20,3	82,2
		Velké Leváre	192	5,82	33,0	81,7
		Velké Zálužie	410	9,15	44,8	92,2
		Sokolovce	130	2,32	56,0	85,8
Středoslovenský	OÚNZ Martin OÚNZ Žiar nad Hronom	Sučany	300	7,18	41,8	83,1
		Kremnica	360	9,49	37,9	91,4
Východoslovenský	OÚNZ Prešov OÚNZ Rožňava OÚNZ Trebišov OÚNZ Michalovce	Prešov	340	15,88	21,4	94,4
		Plešivec	225	5,82	38,7	99,6
		Hraň (dětská)	160	2,24	71,4	71,8
		Michalovce ¹⁾	—	1,00	—	—

1) Léčebna není dosud v provozu, 1 lékař se zaškoluje

11. PŘEHLED JEDNOTLIVÝCH ÚSTAVŮ

11.4.5 Léčebny pro dlouhodobě nemocné

Kraj	ÚNZ	Místo	Lůžka	Lékařská místa	Počet lůžek na 1 lékařské místo	Procento využití lůžek
ČSSR			8 843	259,87	34,0	91,6
ČSR			8 442	243,71	34,6	91,8
SSR			401	16,16	24,8	85,8
Hl. m. Praha	ÚNZ hl. m. Prahy	Praha 4, Krč	120	5,00	24,0	95,4
		Praha 5-Motol FN	390	11,59	33,6	96,1
		Praha 8-Bohnice	149	4,10	36,3	94,5
		Praha 10-Vinohrady	160	7,00	22,9	94,0
Středočeský	OÚNZ Praha 6	Praha 6	100	2,00	50,0	96,2
	KÚNZ	Prosečnice	145	4,60	31,5	92,8
	OÚNZ Benešov	Prčice	103	2,20	46,8	84,4
	OÚNZ Beroun	Beroun	75	2,00	37,5	99,0
	OÚNZ Kladno	Kladno	200	5,00	40,0	53,6
	OÚNZ Kolín	Český Brod	30	1,00	30,0	94,6
		Kolín	60	1,60	37,5	98,3
	OÚNZ Kutná Hora	Čáslav	34	1,00	34,0	98,3
		Kutná Hora	42	2,00	21,0	98,6
		Podolí	90	2,63	34,2	90,6
Jihočeský	OÚNZ Mladá Boleslav	Mnichovo Hradiště	70	2,02	34,6	99,9
		Mladá Boleslav (Kosmonosy)	80	1,80	44,4	75,5
	OÚNZ Nymburk	Nymburk	50	0,75	66,7	87,4
	OÚNZ Praha-vých.	Vojkov	105	3,00	35,0	74,2
	OÚNZ Praha-záp.	Roztoky u Prahy	84	3,40	24,7	91,6
	OÚNZ Příbram	Jince	93	3,00	31,0	96,6
	OÚNZ Rakovník	Rakovník	55	2,00	27,5	93,2
	KÚNZ	České Budějovice	138	7,00	19,7	92,7
		Vyšší Brod ¹⁾	176	6,62	26,6	80,9
		OÚNZ Český Krumlov	Kaplice	47	1,74	27,0
Západočeský	OÚNZ Pelhřimov	Humpolec	80	2,39	33,5	78,4
	OÚNZ Prachatice	Prachatice	30	1,00	30,0	92,6
	OÚNZ Strakonice	Volyně	80	2,95	27,1	91,3
	OÚNZ Tábor	Oltyně	60	2,00	30,0	86,5
	OÚNZ Cheb	Aš	100	1,00	100,0	92,2
	OÚNZ K. Vary	Nejdek	88	3,25	27,1	90,6
	OÚNZ Klatovy	Horažďovice	140	4,40	31,8	90,0
	MÚNZ Plzeň	Plzeň	200	6,00	33,3	88,2
	OÚNZ Plzeň-sever	Kralovice	80	3,65	21,9	101,1
	OÚNZ Tachov	Planá	30	0,50	60,0	93,8
Severočeský	KÚNZ	Ryžice	115	3,00	38,3	103,1
	OÚNZ Česká Lípa	Jablonec v Podještědí	60	1,02	58,8	88,6
		Nový Bor	60	1,00	60,0	94,1
	OÚNZ Děčín	Česká Kamenice	45	1,00	45,0	93,5
		Krásná Lípa	70	1,00	70,0	95,8
	OÚNZ Chomutov	Červený Hrádek	70	2,00	35,0	96,9
		Vejpřty	40	0,87	46,0	91,4
		Kadaň	60	2,00	30,0	93,6
	OÚNZ					
		Jablonec n. N.	Tanvald	73	1,28	57,0
OÚNZ Liberec	Liberec	125	5,00	25,0	96,9	
OÚNZ Litoměřice	Milešov	112	3,25	34,5	89,6	
	Roudnice n. L.	83	3,86	21,5	84,4	
OÚNZ Louny	Louny (Vroutek)	74	2,00	37,0	97,6	
OÚNZ Teplice	Křemýž	90	2,00	45,0	82,7	

¹⁾ zřízena v rámci léčebny TRN

II. PŘEHLED JEDNOTLIVÝCH ÚSTAVŮ

11.4.5 Léčebny pro dlouhodobě nemocné

Dokončení

Kraj	ÚNZ	Místo	Lůžka	Lékařská místa	Počet lůžek na 1 lékařské místo	Procento využití lůžek
Východočeský	OÚNZ Havlíčkův Brod	Úsobí	75	0,30	250,0	97,6
	OÚNZ Hradec Králové	Hradec Králové	101	3,00	33,7	89,1
	OÚNZ Chrudim	Přestavky	120	1,00	120,0	83,6
	OÚNZ Jičín	Nová Paka	100	3,00	33,3	89,9
	OÚNZ Náchod	Jaroměř	45	0,50	90,0	95,1
	OÚNZ Pardubice	Rybitví	120	4,00	30,0	98,7
		Pardubice	34	1,00	34,0	97,3
	OÚNZ Rychnov nad Kněžnou	Opočno (Albrechtice)	45	1,00	45,0	84,5
	OÚNZ Semily	Lomnice nad Popelkou	69	1,90	36,3	88,4
	OÚNZ Svitavy	Litomyšl	51	1,48	34,5	89,1
		Moravská Třebová	46	1,71	26,9	90,1
	OÚNZ Trutnov	Hostinné	103	1,00	103,0	89,1
	OÚNZ Ústí nad Orlicí	Vysoké Mýto	50	1,00	50,0	88,3
		Zámberk	79	2,00	39,5	98,9
	Jihomoravský	OÚNZ Blansko	Letovice	202	4,50	44,9
MÚNZ Brno		Polní 3	200	4,00	50,0	93,7
		Červený Kopec (detašované pracoviště LDN Polní 3)	78	3,00	26,0	35,1
OÚNZ Brno-venkov		Rosice u Brna	60	4,00	15,0	97,7
OÚNZ Hodonín		Veselí na Moravě	90	5,00	18,0	88,0
OÚNZ Jihlava		Jihlava	100	2,00	50,0	74,1
OÚNZ Kroměříž		Kroměříž - Malý Val	136	2,71	50,2	95,8
OÚNZ Prostějov		Prostějov - Tetín	145	5,00	29,0	91,1
OÚNZ Třebíč		Moravské Budějovice	115	3,00	38,3	93,8
OÚNZ Znojmo		Znojmo	140	4,00	35,0	95,0
OÚNZ Zdráv nad Sázavou		Mostiště	173	4,00	43,2	83,2
Severomoravský	KÚNZ Ostrava	Klokočov	160	3,05	52,5	89,4
	FN Olomouc	Moravský Beroun	113	4,91	23,0	93,3
		Olomouc	150	7,00	21,4	100,0
	OÚNZ Bruntál	Dvorce	90	1,00	90,0	97,4
		Kunov	50	1,00	50,0	93,2
		Žáry	25	0,00	.	92,2
		Ježník (Žáry) ¹⁾	—	—	.	79,8
	OÚNZ Frýdek-Místek	Jablunkov	65	2,24	29,0	94,7
	OÚNZ Karviná	Orlová	60	1,00	60,0	98,3
	OÚNZ Nový Jičín	Odry	52	0,26	200,0	97,7
	OÚNZ Olomouc	Paseka	175	6,70	26,1	94,2
	OÚNZ Opava	Budišov n. B.	55	1,60	34,4	86,8
		Opava	50	2,00	25,0	90,2
	MÚNZ Ostrava	Ostrava-Radvanice	210	6,00	35,0	96,1
OÚNZ Šumperk	Jeseník	40	1,00	40,0	91,1	
OÚNZ Vsetín	Valašské Meziříčí	24	0,50	48,0	99,6	
	Vsetín	85	1,88	45,2	97,4	
Hl. m. SSR Bratislava	ÚNZ hl. m. SSR Bratislava	Prievoz	54	2,82	19,2	95,4
Západoslovenský	ÚPaG Podunajské Biskupice	Lehnice	148	7,47	19,8	84,4
	OÚNZ Nové Zámky	Nové Zámky	105	2,00	52,5	77,2
Středoslovenský	OÚNZ Liptovský Mikuláš	Štiavnička	34	2,00	17,0	92,9
Východoslovenský	OÚNZ Michalovce	Strážske	60	1,87	32,1	88,4

¹⁾ od 23. 10. 1988 zrušena

II. PŘEHLED JEDNOTLIVÝCH ÚSTAVŮ

11.4.6 Radioterapeutické ústavy*)

Kraj	ÚNZ	Místo	Lůžka	Lékařská místa	Počet lůžek na 1 lékařské místo	Procento využití lůžek
ČSSR			163	35,71	4,6	94,5
ČSR			103	25,71	4,0	94,4
SSR			60	10,00	6,0	94,7
Hl. m. Praha	ÚNZ hl. m. Prahy	Praha 8, Na Truhlářce	103	25,71	4,0	94,4
Středoslovenský	KÚNZ	Banská Bystrica	60	10,00	6,0	94,7

*) Ústav klinické onkologie Bratislava je spravován MZSV SSR a je uveden na straně 402

11.4.7 Rehabilitační ústavy

Kraj	ÚNZ	Místo	Lůžka	Lékařská místa	Počet lůžek na 1 lékařské místo	Procento využití lůžek
ČSSR = ČSR			661	25,73	25,7	95,4
Středočeský	KÚNZ	Kladruhy	221	11,28	19,6	99,7
Východočeský	OÚNZ Havlíčkův Brod	Chotěboř	40	1,00	40,0	90,5
Severomoravský	KÚNZ OÚNZ Bruntál	Hrabyně Město Albrechtice (dětský)	350	12,37	28,3	92,3
			50	1,08	46,3	102,3

11.4.8 Noční sanatoria

Kraj	ÚNZ	Místo	Lůžka	Lékařská místa	Počet lůžek na 1 lékařské místo	Procento využití lůžek
ČSSR			339	3,00	113,0	80,3
ČSR			180	2,32	77,6	71,4
SSR			159	0,68	233,8	90,8
Hl. m. Praha	OÚNZ Praha 9	Ostrov	60	1,00	60,0	65,9
Severočeský	OÚNZ Most	Meziboří	50	0,50	100,0	56,8
Východočeský	OÚNZ Pardubice	Bohdaneč	50	0,12	416,7	100,0
Severomoravský	OÚNZ Nový Jičín	Horní Bečva	20	0,70	28,6	100,6
Západoslovenský	OÚNZ Topoľčany	Partizánske	39	0,12	325,0	86,8
Středoslovenský	OÚNZ Žiar nad Hronom	Sklenné Teplice	70	0,40	175,0	106,4
Východoslovenský	OÚNZ Humenné	Zemplínská Širava	50	0,16	312,5	71,8

11.4.9 Denní sanatoria¹⁾

Kraj	ÚNZ	Místo	Lůžka	Lékařská místa	Počet lůžek na 1 lékařské místo	Procento využití lůžek
ČSSR = SSR			348	9,85	35,3	84,9
Hl. m. SSR Bratislava	ÚNZ hl. m. SSR Bratislavy	Bratislava, Kyjevská ²⁾	30	2,38	12,6	90,9
		Bratislava, Teslova ³⁾	35	1,00	35,0	76,2
		Bratislava-Koliba, ⁴⁾ Jeseniova ⁴⁾	30	0,80	37,5	89,1
		Bratislava, Kudláková ⁴⁾	40	0,60	66,7	93,0
		Bratislava, Nagyova ²⁾	30	2,19	13,7	104,1
		Bratislava, Novohorská ⁴⁾	25	0,40	62,5	91,8
		Bratislava, Donnerova ⁴⁾	35	1,00	35,0	95,1
		Bratislava, Jabůrkovej ⁵⁾	56	0,20	280,0	17,9
Středoslovenský	OÚNZ Banská Bystrica	B. Bystrica, Lazovná ⁷⁾	25	0,09	277,8	63,8
		B. Bystrica, Hrochof ⁸⁾	12	0,19	63,2	50,7
Východoslovenský	MÚNZ	Košice, Havlíčkova ²⁾	30	1,00	30,0	76,6

¹⁾ Pro děti do 15 let; ²⁾ Vady zraku; ³⁾ Nervová onemocnění; ⁴⁾ Respirační onemocnění; ⁵⁾ Rehabilitace dětí od 1-6 let s dětskou mozkovou obrnou; ⁶⁾ Rehabilitační; ⁷⁾ Pro děti zaostávající po stránce motorické, duševní a smyslové (vzniklo 1987); ⁸⁾ Poruchy výživy

II. PŘEHLED JEDNOTLIVÝCH ÚSTAVŮ

II.4.10 Ostatní odborné léčebny

Kraj	ÚNZ	Místo	Lůžka	Lékařská místa	Počet lůžek na 1 lékařské místo	Procento využití lůžek
ČSSR = ČSR			1 903	62,33	32,6	88,6
Středočeský	KÚNZ	Nová Ves pod Pleší (TRN) ¹⁾	267	20,73	12,9	75,3
	OÚNZ Benešov	Chocerady (dětská) — nespec. onem. cest dýchacích	66	1,80	36,7	98,3
	OÚNZ Praha-východ	Říčany (dětská) — nespec. onem. cest dýchacích	143	4,00	35,8	74,6
Jihočeský	OÚNZ Pelhřimov	Počátky (dětská) — nespec. onem. cest dýchacích	110	1,80	61,1	93,8
Severočeský	OÚNZ Česká Lípa	Cvikov (dětská) — nespec. onem. cest dýchacích	150	1,80	83,3	86,0
	OÚNZ Liberec	Machnín (dětská) — pro nápravu zraku	40	0,60	66,7	88,5
Východočeský	KÚNZ	Luže-Košumberk (dětská) — pohybových poruch	560	19,30	29,0	98,9
	OÚNZ Havlíčkův Brod	Lipnice n. S. (dětská) — ortopedických vad	70	0,90	77,8	86,6
	OÚNZ Semily	Vysoké nad Jizerou ¹⁾ — plastická chirurgie ruky	50	5,00	10,0	93,5
	OÚNZ Trutnov	Dvůr Králové nad Labem (dětská) — zrakových vad	30	0,41	73,2	97,0
	OÚNZ Ústí nad Orlicí	Nové Zámky, p. Vestřev ¹⁾ — oční Brandýs nad Orlicí (dětská) — ortopedických vad	80 104	2,00 2,00	40,0 52,0	88,2 96,6
Jihomoravský	OÚNZ Blansko	Boskovice (dětská) — rehabilitační	30	0,50	60,0	87,6
		Ostrov u Macochy (dětská) — nespec. onem. cest dýchacích	40	1,10	36,4	110,0
Severomoravský	Odbor zdrav. KNV (FN Olomouc)	Kopeček u Olomouce (dětská) — vad sluchu	143	0,10	.	62,8
	OÚNZ Frýdek-Místek	Místek (dětská) vad sluchu a řeči	20	0,29	69,0	84,2

¹⁾ Pro dospělé

11. PŘEHLED JEDNOTLIVÝCH ÚSTAVŮ

11.4.11 Ozdravovny

Kraj	ÚNZ	Místo	Lůžka	Lékařská místa	Počet lůžek na 1 lékařské místo	Procento využití lůžek
ČSSR			2 709	18,25	148,4	96,4
ČSR			1 901	9,31	204,2	95,9
SSR			808	8,94	90,4	97,7
Středočeský Jihočeský	OÚNZ Příbram	Bukovany	120	1,00	120,0	92,9
	OÚNZ Pelhřimov	Černovice	50	0,54	92,6	104,0
Severočeský	OÚNZ Prachatice	Kamenice nad Lipou	120	0,80	150,0	97,7
	OÚNZ Děčín	Javorník, p. Stachy	100	0,50	200,0	89,9
		Jetřichovice	125	1,00	125,0	75,4
		Krásná Lípa	50	0,13	384,6	100,9
Východočeský	OÚNZ Liberec	Radostín	80	0,51	156,9	86,9
	OÚNZ Teplice	Bořislav	60	0,50	120,0	99,7
	OÚNZ Náchod	Teplice nad Metují	60	0,23	260,9	99,3
	OÚNZ Semily	Harrachov	65	0,14	464,3	87,8
	OÚNZ Trutnov	Dvůr Králové n. Lab.- Království	70	0,36	194,4	96,0
		Pec pod Sněžkou	80	0,16	500,0	99,2
		Špindlerův Mlýn- Bedřichov	68	0,09	.	99,2
Jihomoravský	OÚNZ Blansko	Špindlerův Mlýn- Svatý Petr	100	0,09	.	95,1
	OÚNZ Jihlava	Vrchlabí-Podhůří	86	0,22	390,9	97,8
	OÚNZ Žďár nad Sázavou	Křetín	80	0,40	200,0	100,6
Severomoravský	OÚNZ Bruntál	Kostelec u Jihlavy	60	0,54	111,1	102,4
		Moravec	95	0,60	158,3	97,7
		Město Albrechtice	51	0,20	255,0	91,6
		Zlaté Hory	240	1,00	240,0	99,9
	OÚNZ Nový Jičín	Nový Jičín	75	0,12	625,9	98,6
	OÚNZ Vsetín	Huslenky, p. Hovězí	66	0,18	366,7	99,4
Hl. m. SSR Bratislava	ÚNZ hl. m. SSR Bratislavy	Čierna Hora	120	3,00	40,0	98,7
Západoslovenský	KÚNZ Bratislava	Limbach	70	2,00	35,0	90,6
	OÚNZ Topoľčany	Abrahám	66	0,47	140,4	102,3
		Janova Ves	40	0,23	173,9	91,3
Středoslovenský	OÚNZ Banská Bystrica	Návojevce	20	0,15	133,3	102,9
	OÚNZ Čadca	Eubietová	40	—	—	—
	OÚNZ Liptovský Mikuláš	Skalité-Serafinov	60	0,24	250,0	96,0
	OÚNZ Považská Bystrica	Železnô	102	0,60	170,0	100,8
Východoslovenský	OÚNZ Žiar nad Hronom	Horovce	100	1,00	100,0	99,9
	OÚNZ Svidník	Kremnické Bane	60	0,40	150,0	100,6
	OÚNZ Spišská Nová Ves	Šarišský Štiavnik	50	0,50	100,0	95,8
		Krompachy	80	0,35	228,6	92,6

11. PŘEHLED JEDNOTLIVÝCH ÚSTAVŮ

11.4.12 Kojenecké ústavy

Kraj	ÚNZ	Místo	Lůžka	Lékařská místa	Počet lůžek na 1 lékařské místo	Procento využití lůžek
ČSSR			1 788	55,24	32,4	77,4
ČSR			1 006	32,20	31,2	73,6
SSR			782	23,04	33,9	82,2
Hl. m. Praha	ÚNZ hl. m. Prahy	Praha-Krč	140	5,37	26,1	76,2
Středočeský	OÚNZ Kolín	Kolín	50	1,50	33,3	86,0
Západočeský	MÚNZ Plzeň	Plzeň	107	7,65	14,0	79,1
Severočeský	OÚNZ Liberec	Liberec	30	0,36	83,3	80,8
	OÚNZ Teplice	Teplice	40	1,00	40,0	41,0
Východočeský	OÚNZ Pardubice	Veská	70	2,00	35,0	80,0
	OÚNZ Semily	Jilemnice	55	0,60	91,7	98,5
	OÚNZ Svitavy	Svitavy	50	0,21	238,1	62,3
	OÚNZ Trutnov	Trutnov	55	2,00	27,5	74,8
Jihomoravský	OÚNZ Gottwaldov	Luhačovice	62	1,47	42,2	60,2
	OÚNZ Hodonín	Kyjov	60	0,59	101,7	52,4
	OÚNZ Jihlava	Jihlava	42	1,00	42,0	81,9
Severomoravský	OÚNZ Bruntál	Krnov	50	1,00	50,0	85,7
	OÚNZ Olomouc	Olomouc	80	2,85	28,1	70,8
	OÚNZ Opava	Opava	65	2,85	22,8	65,8
	OÚNZ Šumperk	Šumperk	50	1,75	28,6	72,2
Západoslovenský	ÚPaG Podunajské Biskupice	Dunajská Lužná	57	2,00	28,5	86,3
	OÚNZ Komárno	Komárno	55	1,00	55,0	81,5
	OÚNZ Nitra	Nitra	50	1,50	33,3	93,4
Středoslovenský	OÚNZ Banská Bystrica	Banská Bystrica	50	1,00	50,0	86,3
		Valaská	43	1,00	43,0	46,4
	OÚNZ Martin	Martin	130	4,04	32,2	83,2
Východoslovenský	OÚNZ Košice-město	Košice	132	6,00	22,0	83,9
	OÚNZ Michalovce	Remetské Hámre	50	1,00	50,0	80,0
	OÚNZ Prešov	Prešov	90	2,50	36,0	80,5
	OÚNZ Spišská Nová Ves	Mlynky-Biele Vody	65	1,00	65,0	85,9
	OÚNZ Trebišov	Sečovce	60	2,00	30,0	87,5

II. PŘEHLED JEDNOTLIVÝCH ÚSTAVŮ

11.4.13 Dětské domovy

Kraj	ÚNZ	Místo	Lůžka	Lékařská místa	Počet lůžek na 1 lékařské místo	Procento využití lůžek
ČSSR			2 645	43,60	60,7	76,7
ČSR			1 843	31,49	58,5	73,5
SSR			802	12,11	66,2	83,7
Hl. m. Praha	ÚNZ hl. m. Prahy	Lhotka	35	— ²⁾	.	62,9
		Říčanská ul.	45	1,00	45,0	81,5
		Kunratice	30	1,00	30,0	93,5
Středočeský	OÚNZ Mladá Boleslav	Mladá Boleslav	25	0,25	100,0	85,2
	OÚNZ Nymburk	Milovice-Mladá	20	0,25	80,0	62,3
	OÚNZ Praha-západ	Zbraslav	40	0,50	80,0	88,9
	OÚNZ Kladno	Kladno-Rozdělov ¹⁾	55	0,88	62,5	83,4
	OÚNZ Praha-východ	Strančice ¹⁾	35	1,00	35,0	47,9
Jihočeský	OÚNZ Pelhřimov	Kamenice nad Lipou	60	0,90	66,7	53,0
	OÚNZ Prachatice	Husinec	70	0,50	140,0	44,5
Západočeský	OÚNZ Cheb	Aš ¹⁾	127	1,00	127,0	77,4
	OÚNZ Karlovy Vary	Karlovy Vary ¹⁾	55	1,40	39,3	93,7
	OÚNZ Plzeň-sever	Trnová	40	0,60	66,7	81,7
Severočeský	OÚNZ Děčín	Rumburk	70	0,13	538,5	64,8
	OÚNZ Liberec	Liberec 4	60	0,64	93,8	64,3
	OÚNZ Most	Most ¹⁾	150	3,00	50,0	61,8
	OÚNZ Teplice	Krupka	35	0,24	145,8	87,0
Východočeský	OÚNZ Jičín	Nová Paka	30	0,25	120,0	86,5
	OÚNZ Náchod	Broumov	40	0,25	160,0	60,0
	OÚNZ Pardubice	Holice	30	0,20	150,0	81,9
	OÚNZ Trutnov	Dvůr Králové nad Labem	32	0,34	94,1	67,6
Jihomoravský	MÚNZ Brno	Brno-Hlinky ¹⁾	159	7,00	22,7	87,4
	OÚNZ Gottwaldov	Gottwaldov-Burešov	55	0,86	64,0	75,7
	OÚNZ Kroměříž	Kvasice	30	0,50	60,0	85,7
	OÚNZ Prostějov	Plumlov	38	0,50	76,0	57,2
	OÚNZ Vyškov	Otnice	35	0,15	233,3	98,5
	OÚNZ Znojmo	Znojmo ¹⁾	115	2,00	57,5	54,9
Severomoravský	OÚNZ Bruntál	Janovice	25	0,25	100,0	92,8
	OÚNZ Karviná	Český Těšín	30	0,12	250,0	75,5
	OÚNZ Olomouc	Olomouc	25	0,25	100,0	79,7
	OÚNZ Opava	Opava	40	0,30	133,3	67,5
	MÚNZ Ostrava	Ostrava 3 ¹⁾	137	3,98	34,4	78,1
	OÚNZ Šumperk	Šumperk	25	0,25	100,0	65,4
	OÚNZ Vsetín	Valašské Meziříčí ¹⁾	45	1,00	45,0	85,3

¹⁾ Viz následující strana

²⁾ Lékařská péče je zajišťována z DD Kunratice

11. PŘEHLED JEDNOTLIVÝCH ÚSTAVŮ

11.4.13 Dětské domovy

Dokončení

Kraj	ÚNZ	Místo	Lůžka	Lékařská místa	Počet lůžek na 1 lékařské místo	Procento využití lůžek
Hl. m. SSR Bratislava	ÚNZ hl. m. SSR Bratislavy	Bratislava, Cesta k Železnej studienke ¹⁾	174	5,00	34,8	60,8
Západoslovenský	OÚNZ Bratislava- venkov	Malacky	60	1,00	60,0	84,8
	OÚNZ Nitra	Ivanka pri Nitre	65	0,50	130,0	93,3
	OÚNZ Senica	Brezová pod Bradlom ¹⁾ Skalica ¹⁾	36 135	0,36 1,00	100,0 135,0	90,9 93,1
Středoslovenský	OÚNZ Považská Bystrica	Púchov ¹⁾	60	1,00	60,0	78,6
	OÚNZ Rimavská Sobota	Jesenské	35	0,50	70,0	93,1
Východoslovenský	MÚNZ Košice	Košice, Uralská	52	1,00	52,0	90,2
	OÚNZ Košice- venkov	Štós	55	0,25	220,0	85,8
	OÚNZ Prešov	Prešov	50	0,50	100,0	88,4
	OÚNZ Trebišov	Slovenské Nové Mesto	80	1,00	80,0	96,6

¹⁾ Dětské domovy pro děti do 3 let vznikly ve smýslu vyhlášky MZ č. 43/1966 Sb. sloučením kojeneckých ústavů a dětských domovů pro děti od 1—3 let. Ostatní domovy jsou určeny pro děti od 1 do 3 let.

11.4.14 Dětské stacionáře

Kraj	ÚNZ	Místo	Lůžka	Lékařská místa	Počet lůžek na 1 lékařské místo	Procento využití lůžek
ČSSR = ČSR Hl. m. Praha	OÚNZ Praha 2	Praha 2, Havlíčkovy sady	474	2,26	209,7	63,5
	OÚNZ Praha 8	Praha 8, Mirovická	25	0,10	250,0	72,8
	OÚNZ Praha 10	Praha 8, Korycanská	30	0,25	120,0	59,8
Středočeský	OÚNZ Praha 10	Praha 10, Troilova	35	0,20	175,0	64,7
	OÚNZ Kladno	Praha 10, Troilova	40	0,11	363,6	56,3
Západočeský	OÚNZ Kladno	Kladno	36	—	.	51,0
	MÚNZ Plzeň	Plzeň, Táborská	24	0,28	85,7	76,3
Severočeský	OÚNZ Ústí nad Labem	Plzeň, Smrková	24	0,32	75,0	66,4
		Ústí nad Labem, Mírová	36	—	.	56,3
	OÚNZ Teplice	Ústí nad Labem, SNP2 Teplice, Kmochova cesta	30	—	.	69,2
Východočeský	OÚNZ Děčín	Děčín 6, Varšavská	20	0,24	83,3	89,3
	OÚNZ Jablonec	Jablonec ¹⁾	25	0,28	89,3	65,1
	OÚNZ Pardubice	Pardubice, Prodloužená	24	—	.	.
Jihomoravský	OÚNZ Hradec Králové	Hradec Králové	45	0,17	264,7	58,3
	OÚNZ Břeclav	Břeclav	30	0,31	96,8	55,8
	OÚNZ Jihlava	Jihlava	15	—	.	59,1
	OÚNZ Uherské Hradiště	Uherské Hradiště	25	—	.	71,5
			10	—	.	51,3

¹⁾ Zřízen při rehabilitačním oddělení, kde je vykázána i činnost

II. PŘEHLED JEDNOTLIVÝCH ÚSTAVŮ

II.4.15 Ústavy vědecko-výzkumné a vývojové základny k 31. 12. 1988
spravované přímo příslušným ministerstvem zdravotnictví*)

Ústav	Místo	Lékařská místa	Lůžka	Procento využití lůžek	Počet pracov- níků (pře- poč- tený) celkem
ČSSR		810,37	1 481	78,0	6 357
ČSR		625,70	1 321	76,8	4 893
SSR		184,67	160	88,5	1 464
Ústav pro péči o matku a dítě	Praha 4-Podolí	55,90	249	66,8	419
Institut medicinského výzkumu	Brno-Ponávka 6	140,01	518	85,3	948
Institut klinické a experimentální medicíny	Praha 4-Krč Budějovická 800	155,06	285	70,0	1 116
Výzkumný ústav tuberkulózy a respiračních nemocí	Praha 8-Bulovka	35,37	120	79,0	196
Výzkumný ústav chorob revmatických	Praha 2, Na Slupi 4	22,00	65	66,4	160
Ústav hematologie a krevní transfúze	Praha 2, U nemocnice 1	36,00	34	73,8	293
Výzkumný ústav psychiatrický	Praha 8-Bohnice	23,71	50	78,5	170
Výzkumný ústav endokrinologický	Praha-Staré Město, Národní tř. 8	18,95	—	—	119
Výzkumný ústav stomatologický	Praha 2-Vinohrady, Vinohradská 48	19,00	—	—	70
Institut hygieny a epidemiologie	Praha 10-Vinohrady, Šrobárova 48	95,20	—	—	961
Ústav sociálního lékařství a organizace zdravotnictví	Praha 2-Nové Město, Vítězného února 54	6,50	—	—	93
Státní ústav pro kontrolu léčiv	Praha 10-Vinohrady, Šrobárova 48	15,30	—	—	221
Ústav vědeckých lékařských informací	Praha 2-Nové Město, Vítězného února 31	2,70	—	—	127

*) Bez Výzkumného ústavu balneologického, který je uveden na str. 276 (přečtený počet pracovníků 197). Výzkumné ústavy spravované hospodářskými organizacemi v přehledu nejsou uvedeny

11. PŘEHLED JEDNOTLIVÝCH ÚSTAVŮ

11.4.15 Ústavy vědecko-výzkumné a vývojové základny k 31. 12. 1988 spravované přímo příslušným ministerstvem zdravotnictví

Dokončení

Ústav	Místo	Lékařská místa	Lůžka	Procento využití lůžek	Počet pracov- níků (přeпо- čtený) celkem
Výzkumný ústav výživy lidu	Bratislava	17,62	30	96,4	145
Výzkumný ústav revmatických chorob	Piešťany	18,40	80	98,7	155
Výzkumný ústav humánní bioklimatologie	Bratislava	21,45	—	—	84
Výzkumný ústav preventivního lékařství	Bratislava	56,14	—	—	501
Výzkumný ústav lékařské bioniky	Bratislava	53,12	50	70,7	294
Výzkumný ústav gerontologie	Malacky	3,22	—	—	37
Státní ústav pro kontrolu léčiv	Bratislava	3,70	—	—	146
Ústav zdravotní výchovy	Bratislava	11,02	—	—	54
Ústav vědeckých zdravotnických informací	Bratislava	—	—	—	48

11. PŘEHLED JEDNOTLIVÝCH ÚSTAVŮ

11.4.16 Ostatní rozpočtové, příspěvkové a společenské organizace spravované přímo příslušným ministerstvem zdravotnictví

Ústav	Místo	Lékařská místa	Lůžka	Procento využití lůžek	Počet pracovníků (přepočtený) celkem
ČSSR		1 089,36	3 974	×	8 138
ČSR		619,89	616	×	3 899
SSR		469,47	3 358	×	4 239
Ústav zdravotní výchovy	Praha 2-Nové Město, Vítězného února 54	6,88	—	—	44
Ústav zdravotnických informací a statistiky	Praha 10-Vinohrady, W. Piecka 98	—	—	—	139
Institut pro další vzdělávání lékařů a farmaceutů	Praha 10-Vinohrady, Ruská 85	222,00	—	—	612
Institut pro další vzdělávání středních zdravotnických pracovníků	Brno, Vlnařská 6	13,70	—	—	232
Ústav národního zdraví pro vrcholový sport	Praha 7, Nad Královskou oborou 53	44,39	—	—	156
Ostatní rozpočtové organizace, vč. ústředí MZSV ČSR		332,92	616	×	2 678
Česká lékařská společnost JEP (společenská)	Praha 2-Nové Město, Vítězného února 31	—	—	—	38
Léčebny tuberkulózy a respiračních nemocí ve Vysokých Tatrách	Dolný Smokovec (dětská)	10,17	285	90,8	205
	Kvetnice	13,24	250	92,8	176
	Nový Smokovec	20,00	410	93,4	234
	Tatranská Kotlina	8,00	195	93,1	128
	Tatranská Polianka	13,36	300	93,1	186
	Muráň-Predná Hora ¹⁾	6,05	235	87,7	146
	Vyšné Hágy	41,96	685	90,0	510
	Společné ředitelství Vyšné Hágy	0,45	—	—	22
Odborný léčebný ústav endokrinologický	Lubochňa	14,37	185	72,2	167
Ústav klinické onkologie	Bratislava	70,93	200	90,2	418
Ústav zdravotnických informací a statistiky	Bratislava	3,42	—	—	98
Institut pro další vzdělávání lékařů a farmaceutů	Bratislava	139,24	—	—	326
Institut pro další vzdělávání středních zdravotnických pracovníků	Bratislava	2,77	—	—	89
Ústav tělovýchovného lékařství	Bratislava	17,33	—	—	39
Výstavba centra klinické medicíny	Bratislava	—	—	—	23
Léčebný ústav	Šamorín-Cilistov	5,96	145	50,2	150
Rehabilitační léčebný ústav	Kováčova	12,16	210	48,4	240
Ostatní rozpočtové organizace vč. ústředí MZSV SSR	Bratislava	90,06	258	67,7	1 067
Slovenská lékařská společnost (příspěvková)	Bratislava	—	—	—	15

¹⁾ Psychiatrická léčebna pro nemocné tbo

11. PŘEHLED JEDNOTLIVÝCH ÚSTAVÍ

11.5 Počet ústavů národního zdraví k 31. 12. 1988

Ústavy národního zdraví	ČSSR	ČSR	SSR
Krajské	12	4	4
Okresní (obvodní)	122	85	37
Závodní	19	14	5

11.6 Seznam závodních ústavů národního zdraví

ZÚNZ	Sídlo	Začleněno do ÚNZ	Kraj
Posluchačů vysokých škol	Praha 1	ÚNZ hl. m. Prahy	Hl. m. Praha
Stavební závody Praha	Praha 4	ÚNZ hl. m. Prahy	Hl. m. Praha
ČKD Praha, oborový podnik	Praha 9	OÚNZ Praha 9	Hl. m. Praha
POLDI, spojené ocelárny, n. p.	Kladno	OÚNZ Kladno	Středočeský
Kladenské doly	Kladno	OÚNZ Kladno	Středočeský
AZNP Mladá Boleslav	Mladá Boleslav	OÚNZ Mladá Boleslav	Středočeský
Škoda, oborový podnik	Plzeň	MÚNZ Plzeň	Západočeský
HDB Sokolov, koncernový podnik	Sokolov	OÚNZ Sokolov	Západočeský
Vítkovice-železárný a strojírny Kl. Gottwalda	Ostrava-Vítkovice	MÚNZ Ostrava	Severomoravský
Nová Huť Kl. Gottwalda	Ostrava-Kunčice	MÚNZ Ostrava	Severomoravský
Ostravsko-karvinské doly	Ostrava	MÚNZ Ostrava	Severomoravský
Ostravsko-karvinské doly	Orlová 1	OÚNZ Karviná	Severomoravský
Třinecké železárný VŘSR	Třinec	OÚNZ Frýdek-Místek	Severomoravský
Strojárske a metalurgické závody	Dubnica nad Váhom	OÚNZ Považská Bystrica	Stredoslovenský
Považské strojárne, n. p.	Považská Bystrica	OÚNZ Považská Bystrica	Stredoslovenský
Generálne riaditeľstvo uhoľných a lignitových baní	Prievidza	OÚNZ Prievidza	Stredoslovenský
Závody SNP	Žiar nad Hronom	OÚNZ Žiar nad Hronom	Stredoslovenský
Východoslovenské železiarne	Šaca	MÚNZ Košice	Východoslovenský
Úranový průmysl, n. p.	Příbram-Zdaboř	—	Středočeský

12. HOSPODÁŘSKÉ ORGANIZACE



12. HOSPODÁŘSKÉ ORGANIZACE

12.1 Síť a výkony lázeňských organizací v roce 1988 (bez Balney GRMZ VÚB a ÚKL Bratislava)

Ukazatel	ČSSR	ČSR	SSR
Počet lůžek pro léčebné účely	33 808	22 866	10 942
z toho: sezónní	—	—	—
Počet lékařských míst	778,68	501,61	277,07
Počet lůžek na jedno lékařské místo	85,07	45,58	39,49
Ošetrovací dny v tis.	10 867	7 129	3 738
Pobytové dny v tis.	133	96	37
Ubytovací dny v tis.	74	47	27
Počet pacientů (ústavních) přijatých celkem	444 143	292 654	151 489
v tom: z veřejných prostředků (vč. dětí)	375 246	247 915	127 331
domácí platící	19 682	14 215	5 467
cizinci KS (vč. dětí)	17 697	10 822	6 875
cizinci SZ (vč. dětí)	31 518	19 702	11 816
Průměrný evidenční počet pracovníků (přepočtený)	19 347	21 141	7 206
Průměrná měsíční mzda	5 243	2 646	2 597
Tržby z výrobní, nevýrobní a obchodní činnosti v tis. Kčs	2 393 872	1 503 103	890 769
z toho: za ústavní lázeňskou péči celkem	2 067 058	1 297 851	769 207
v tom: z veřejných prostředků (vč. dětí)	1 622 218	1 039 246	582 972
od platících pacientů domácích	35 919	24 733	11 186
od platících pacientů cizinců z KS (vč. dětí)	225 771	131 586	94 185
od platících pacientů cizinců ze SZ (vč. dětí)	183 150	102 286	80 864
Základní prostředky v pořizovací ceně k 31. 12. v mil. Kčs	8 356	5 251	3 105
Základní prostředky v zůstatkové hodnotě k 31. 12. v mil. Kčs	4 710	2 731	1 979
Opotřeбенí základních prostředků v mil. Kčs	3 646	2 520	1 126

Pozn.: Podle stavu cen a organizace v příslušném roce

12. HOSPODÁŘSKÉ ORGANIZACE

12.2 Finanční ukazatelé v roce 1988 (v tis. Kčs) (hospodářské organizace ústředně řízené MZSV)

Ukazatel		ČSSR	ČSR	SSR
Výkony a mimořádné výnosy celkem	SPOFA	7 048 361	4 784 158	2 264 203
	ÚSOL	464 473	250 457	214 016
	Zřídla	298 152	190 004	108 148
	Průmysl celkem	7 810 986	5 224 619	2 586 367
	Zdravotnické zásobování (Medika)	760 509	538 019	222 490
	Plánovací skupina 190 úhrnem	8 571 495	5 762 638	2 808 857
	Lázně	2 408 712	1 522 869	885 843
	Zdravoprojekt	55 913	24 834	31 079
	Hospodářské organizace celkový úhrn	11 036 120	7 310 341	3 725 779
	Materiálové a jiné náklady bez odpisů a vlivu zahranického obchodu	SPOFA	4 680 916	3 199 644
ÚSOL		255 947	138 066	117 881
Zřídla		172 079	114 600	57 479
Průmysl celkem		5 108 942	3 452 310	1 656 632
Zdravotnické zásobování (Medika)		126 333	90 422	35 911
Plánovací skupina 190 úhrnem		5 235 275	3 542 732	1 692 543
Lázně		880 182	578 953	301 229
Zdravoprojekt		8 254	4 344	3 910
Hospodářské organizace celkový úhrn		6 123 711	4 126 029	1 997 682
Mzdy a odměny za práci celkem		SPOFA	685 545	499 322
	ÚSOL	79 778	48 366	31 412
	Zřídla	46 183	27 633	18 550
	Průmysl celkem	811 506	575 321	236 185
	Zdravotnické zásobování (Medika)	102 354	73 539	28 815
	Plánovací skupina 190 úhrnem	913 860	648 860	265 000
	Lázně	625 829	400 823	225 006
	Zdravoprojekt	28 607	14 191	14 416
	Hospodářské organizace celkový úhrn	1 575 468	1 063 874	511 594

12. HOSPODÁŘSKÉ ORGANIZACE

12.2 Finanční ukazatelé v roce 1988 (v tis. Kčs) (hospodářské organizace ústředně řízené MZSV)

Dokončení

Ukazatel		ČSSR	ČSR	SSR
Zisk	SPOFA	1 303 081	959 683	343 398
	ÚSOL	97 650	51 385	46 265
	Zřídla	36 165	25 362	10 803
	Průmysl celkem	1 436 896	1 036 430	400 466
	Zdravotnické zásobování (Medika)	410 635	287 982	122 653
	Plánovací skupina 190 úhrnem	1 847 531	1 324 412	523 119
	Lázně	359 262	152 863	206 399
	Zdravoprojekt	11 902	3 139	8 763
	Hospodářské organizace celkový úhrn	894 283	156 002	738 281
	Zásoby celkem	SPOFA	2 392 306	1 794 156
ÚSOL		136 540	84 928	51 612
Zřídla		89 716	61 751	27 965
Průmysl celkem		2 618 562	1 940 835	677 727
Zdravotnické zásobování (Medika)		3 110 378	2 187 085	923 293
Plánovací skupina 190 úhrnem		5 728 940	4 127 920	1 601 020
Lázně		401 407	235 471	165 936
Zdravoprojekt		17 145	8 831	8 314
Hospodářské organizace celkový úhrn		6 147 492	4 372 222	1 775 270
z toho: materiál-vě. materiálu na cestě		SPOFA	1 543 147	1 112 706
	ÚSOL	75 423	45 286	30 137
	Zřídla	54 267	28 892	25 375
	Průmysl celkem	1 672 837	1 186 884	485 953
	Zdravotnické zásobování (Medika)	17 932	14 172	3 760
	Plánovací skupina 190 úhrnem	1 690 769	1 201 056	489 713
	Lázně	77 869	43 952	33 917
	Zdravoprojekt	1 955	1 073	882
	Hospodářské organizace celkový úhrn	1 770 593	1 246 081	524 512
	Nedokončená výroba a polotovary vlastní výroby	SPOFA	267 230	185 124
ÚSOL		50 574	33 504	17 070
Zřídla		—	—	—
Průmysl celkem		317 804	218 628	99 176
Zdravotnické zásobování (Medika)		—	—	—
Plánovací skupina 190 úhrnem		317 804	218 628	99 176
Lázně		—	—	—
Zdravoprojekt		13 359	6 009	7 350
Hospodářské organizace celkový úhrn		331 163	224 637	106 526

12. HOSPODÁŘSKÉ ORGANIZACE

12.3 Pracovníci a mzdové fondy podle kategorií — hospodářské organizace ústředně řízené MZSV v roce 1988

	Ukazatel	Pracovníci (přepočetní)			Mzdové fondy bez OON ¹⁾ (v tis. Kčs)		
		ČSSR	ČSR	SSR	ČSSR	ČSR	SSR
SPOFA	Pracovníci hlavní (průmyslové) činnosti	14 830	9 878	4 952	539 587	366 613	172 974
	v tom: dělníci	10 067	6 724	3 343	340 597	231 558	109 039
	provozní a obsluhující pracovníci	581	411	170	18 413	12 455	5 958
	ostatní pracovníci	4 182	2 743	1 439	180 577	122 600	57 977
	Pracovníci ostat. hospodářství	3 899	3 589	310	135 829	125 569	10 260
	Pracovníci úhrnem	18 729	13 467	5 262	675 416	492 182	183 234
ÚSOL	Pracovníci hlavní (průmyslové) činnosti	2 055	1 193	862	76 008	46 325	29 683
	v tom: dělníci	1 126	568	558	35 892	18 903	16 989
	provozní a obsluhující pracovníci	47	19	28	1 378	317	1 061
	ostatní pracovníci	882	606	276	38 738	27 105	11 633
	Pracovníci ostat. hospodářství	79	38	41	2 652	1 063	1 589
	Pracovníci úhrnem	2 134	1 231	903	78 660	47 388	31 272
Zřídla	Pracovníci hlavní (průmyslové) činnosti	1 432	881	551	45 733	27 205	18 528
	v tom: dělníci	1 060	651	409	31 825	18 544	13 281
	provozní a obsluhující pracovníci	97	53	44	2 549	1 373	1 176
	ostatní pracovníci	275	177	98	11 359	7 288	4 071
	Pracovníci ostat. hospodářství	—	8	—	—	203	—
	Pracovníci úhrnem	1 440	889	551	45 936	27 408	18 528
Průmysl celkem	Pracovníci hlavní (průmyslové) činnosti	18 317	11 952	6 365	661 328	440 143	221 185
	v tom: dělníci	12 253	7 943	4 310	408 314	269 005	139 309
	provozní a obsluhující pracovníci	725	483	242	22 340	14 145	8 195
	ostatní pracovníci	5 339	3 526	1 813	230 674	156 993	73 681
	Pracovníci ostat. hospodářství	3 986	3 635	351	138 684	126 835	11 849
	Pracovníci úhrnem	22 303	15 587	6 716	800 012	566 978	233 034
Zdravotnické zásobování (Medika)	Pracovníci celkem	2 989	2 145	844	101 726	73 019	28 707
	v tom: dělníci	1 034	736	298	29 677	21 343	8 334
	provozní a obsluhující pracovníci	557	382	175	15 658	10 216	5 442
	ostatní pracovníci	1 398	1 027	371	56 391	41 460	14 931
Lázně	Pracovníci hlavní činnosti	.	×	7 206	.	×	224 562
	v tom: dělníci	.	×	1 616	.	×	45 958
	provozní a obsluhující pracovníci	.	×	2 861	.	×	80 750
	ostatní pracovníci	.	×	2 729	.	×	97 854
	Pracovníci ostat. hospodářství	—	—	—	—	—	—
	Pracovníci úhrnem	.	×	7 206	.	×	224 562
Zdravopro- jekt	Pracovníci celkem	607	298	309	28 483	14 150	14 333
	z toho: technicko-hospodářští pracovníci	543	266	277	26 238	12 931	13 307

¹⁾ OON = ostatní osobní náklady

12. HOSPODÁŘSKÉ ORGANIZACE

12.4 Průměrné měsíční mzdy v roce 1988 podle kategorií — hospodářské organizace ústředně řízené MZSV

	Ukazatel	Průměrné měsíční mzdy		
		ČSSR	ČSR	SSR
SPOFA	Pracovníci hlavní (průmyslové) činnosti	3 032	3 093	2 911
	v tom: dělníci	2 819	2 870	2 718
	provozní a obsluhující pracovníci	2 641	2 525	2 921
	ostatní pracovníci	3 598	3 725	3 357
	Pracovníci ostatních hospodářství	2 903	2 916	2 758
	Pracovníci celkem	3 005	3 046	2 902
ÚSOL	Pracovníci hlavní (průmyslové) činnosti	3 082	3 236	2 870
	v tom: dělníci	2 656	2 773	2 537
	provozní a obsluhující pracovníci	2 443	1 390	3 158
	ostatní pracovníci	3 660	3 727	3 512
	Pracovníci ostatních hospodářství	2 797	2 331	3 230
	Pracovníci celkem	3 072	3 208	2 886
Zřídla	Pracovníci hlavní (průmyslové) činnosti	2 661	2 573	2 802
	v tom: dělníci	2 502	2 374	2 706
	provozní a obsluhující pracovníci	2 190	2 159	2 227
	ostatní pracovníci	3 442	3 431	3 462
	Pracovníci ostatních hospodářství	—	2 115	—
	Pracovníci celkem	2 658	2 569	2 802
Průmysl celkem	Pracovníci hlavní (průmyslové) činnosti	3 009	3 069	2 896
	v tom: dělníci	2 777	2 822	2 693
	provozní a obsluhující pracovníci	2 568	2 440	2 822
	ostatní pracovníci	3 600	3 710	3 387
	Pracovníci ostatních hospodářství	2 899	2 908	2 813
	Pracovníci celkem	2 989	3 031	2 891
Zdravotnické záso- bování (Medika)	Pracovníci celkem	2 836	2 837	2 834
	v tom: dělníci	2 392	2 417	2 330
	provozní a obsluhující pracovníci	2 343	2 229	2 591
	ostatní pracovníci	3 361	3 364	3 354
Lázně	Pracovníci hlavní činnosti	.	×	2 597
	v tom: dělníci	.	×	2 370
	provozní a obsluhující pracovníci	.	×	2 352
	ostatní pracovníci	.	×	2 988
	Pracovníci ostatních hospodářství	—	×	—
	Pracovníci celkem	2 641	2 666	2 597
Zdravoprojekt	Pracovníci celkem	3 910	3 957	3 865
	z toho technicko-hospodářští pracovníci	4 027	4 051	4 003

12. HOSPODÁŘSKÉ ORGANIZACE

12.5 Pracovníci, mzdové fondy (v tis. Kčs) a průměrné měsíční mzdy v hospodářských organizacích ústředně řízených MZSV v roce 1988

	Ukazatel	ČSSR	ČSR	SSR
SPOFA	pracovníci celkem mzdový fond bez OON ¹⁾	18 729 675 416	13 467 492 182	5 262 183 234
	průměrná měsíční mzda v Kčs	3 005	3 046	2 902
ÚSOL	pracovníci celkem mzdový fond bez OON	2 134 78 760	1 231 47 388	903 31 372
	průměrná měsíční mzda v Kčs	3 076	3 208	2 895
Zřídla	pracovníci celkem mzdový fond bez OON	1 440 45 936	889 27 408	551 18 528
	průměrná měsíční mzda v Kčs	2 658	2 569	2 802
Průmysl celkem	pracovníci celkem mzdový fond bez OON	22 303 800 112	15 587 566 978	6 716 233 134
	průměrná měsíční mzda v Kčs	2 990	3 031	2 893
Zdravotnické zásobování (Medika)	pracovníci celkem mzdový fond bez OON	2 989 101 726	2 145 73 019	844 28 707
	průměrná měsíční mzda v Kčs	2 836	2 837	2 834
Plánovací skupina 190 (úhrnem)	pracovníci celkem mzdový fond bez OON	25 292 901 838	17 732 639 997	7 560 261 841
	průměrná měsíční mzda v Kčs	2 971	3 008	2 886
Lázně	pracovníci celkem mzdový fond bez OON	19 690 623 911	12 484 399 349	7 206 224 562
	průměrná měsíční mzda v Kčs	2 641	2 666	2 597
Zdravoprojekt	pracovníci celkem mzdový fond bez OON	607 28 483	298 14 150	309 14 333
	průměrná měsíční mzda v Kčs	3 910	3 957	3 865
Hospodářské organizace celkový úhrn	pracovníci celkem mzdový fond bez OON	45 753 1 561 250	30 514 1 053 496	15 239 507 754
	průměrná měsíční mzda v Kčs	2 844	2 877	2 777

¹⁾ Ostatní osobní náklady

12. HOSPODÁŘSKÉ ORGANIZACE

12.6 Rozdělení produkce podle ekonomických směrů (v tis. Kčs) v roce 1988 (průmyslové organizace ústředně řízené MZSV)

Ukazatel		ČSSR	ČSR	SSR
Odbyt celkem	SPOFA	6 427 111	4 305 079	2 122 032
	ÚSOL	416 132	213 138	202 994
	Zřídla	296 694	190 552	106 142
	Celkem	7 139 937	4 708 769	2 431 168
	Meziroční index	102,7	102,1	103,9
toho: dodávky pro Zdravot- nické zásobování	SPOFA	2 093 636	1 444 346	649 290
	ÚSOL	280 765	116 866	163 899
	Zřídla	737	737	—
	Celkem	2 375 138	1 561 949	813 189
	Meziroční index	101,0	100,4	101,8
Vývoz celkem v VC	SPOFA	1 442 414	1 035 106	407 308
	ÚSOL	24 616	23 937	679
	Zřídla	12 483	12 483	—
	Celkem	1 479 513	1 071 526	407 987
	Meziroční index	104,4	100,9	114,8
v tom: SZ	SPOFA	856 934	645 890	211 044
	ÚSOL	13 680	13 157	523
	Zřídla	12 031	12 031	—
	Celkem	882 645	671 078	211 567
	Meziroční index	101,4	96,4	122,3
KS	SPOFA	585 480	389 216	196 264
	ÚSOL	10 936	10 780	156
	Zřídla	452	452	—
	Celkem	596 868	400 448	196 420
	Meziroční index	109,1	109,6	107,7
Dodávky pro vnitřní obchod	SPOFA	481 126	393 150	87 976
	ÚSOL	103	—	103
	Zřídla	282 891	176 751	106 140
	Celkem	764 120	569 901	194 219
	Meziroční index	104,3	107,0	97,2
Dodávky pro zemědělství	SPOFA	378 331	378 331	—
	Meziroční index	92,7	92,7	—

12. HOSPODÁŘSKÉ ORGANIZACE

12.7 Hlavní ukazatelé zdravotnického průmyslu ústředně řízeného MZSV v roce 1988

Ukazatel		ČSSR	ČSR	SSR
Hrubá výroba ve srovnatelných VC k 1. 1. 1984	absolutně (v tis. Kčs)	7 062 328	4 589 924	2 472 404
	meziroční index	103,6	103,2	104,3
Produktivita práce	absolutně	229 103	294 471	104 788
	meziroční index	77,1	102,5	104,2
Počet pracovníků (přepočtený)	absolutně	30 826	15 587	15 239
	meziroční index	134,3	100,7	100,8
Mzdový fond bez ostat- ních osobních nákladů	absolutně (v tis. Kčs)	1 074 732	566 978	507 754
	meziroční index	133,2	103,0	102,3
Průměrná měsíční mzda	absolutně	2 905	3 031	2 777
	meziroční index	99,2	102,3	101,5

12.8 Provedené investiční práce celkem v roce 1988 — hospodářské organizace ústředně řízené MZSV

(v tis. Kčs; v cenách příslušného roku)

	ČSSR	ČSR	SSR
SPOFA	596 132	406 300	189 832
ÚSOL	25 287	16 200	9 087
Zřídla	61 962	26 200	35 762
Průmysl celkem	683 381	448 700	234 681
Zdravotnické zásobování	43 769	36 900	6 869
Plánovací skupina 190 úhrnem	727 150	485 600	241 550

12.9 Vybraní ukazatelé o činnosti Zdravoprojektů v roce 1988

Ukazatel	ČSSR	ČSR	SSR
Výkony celkem v tis. Kčs	55 897	24 829	31 068
Počty pracovníků (přepočtené)	608	298	310
Dokončené projektové práce celkem v tis. Kčs	54 587	25 513	29 074
z toho: provedeno vlastními pracovníky	51 645	22 810	28 835
Hodnota dokončených prací vlastními pracovníky na jednu osobu v tisících Kčs	84,94	76,54	93,01

12. HOSPODÁŘSKÉ ORGANIZACE

12.10 Seznam hospodářských organizací ústředně řízených ministerstvy zdravotnictví a sociálních věcí v územním členění podle stavu k 31. 12. 1988

Hospodářské organizace	Sídlo	Kraj	Zřízeno
ČSR			
SPOFA — spojené podniky pro zdravotnickou výrobu			
Generální ředitelství	Praha 3, Husinecká 11a	Hl. m. Praha	1. 4. 58
Podřízené organizace:			
Farmakon, n. p.	Olomouc, na Vlčinci 16	Severomoravský	1. 10. 52
Galena, n. p.	Opava-Komárov	Severomoravský	1. 10. 52
Chemopharma, n. p.	Ústí nad Labem, Jateční 34	Severočeský	1. 10. 52
Léčiva n. p.	Praha 10, Dolní Měcholupy 130	Hl. m. Praha	1. 4. 58
Léčivé rostliny, n. p.	Zbraslav n. Vl.	Hl. m. Praha	1. 4. 52
Dioptra, n. p.	Turnov, Sobotecká 1660	Východočeský	1. 1. 56
Okula, n. p.	Nýrsko	Západočeský	1. 1. 46
Oční optika, n. p.	Praha 8, Pernerova 11	Hl. m. Praha	25. 7. 65
Ergon, n. p.	Praha 6, Papírenská 1	Hl. m. Praha	1. 1. 69
PIS—Projekční a inženýrské služby, n. p.	Praha 3, Husinecká 11a	Hl. m. Praha	1. 1. 85
Výzkumný ústav pro farmacii a biochemii	Praha 3, Kouřimská 17	Hl. m. Praha	1. 1. 59
Výzkumný ústav antibiotik a biotransformací	Roztoky u Prahy	Středočeský	1. 1. 59
Výzkumný ústav pro biofaktory a veterinární léčiva	Pohoří-Chotouň	Středočeský	1. 1. 69
Ústav sér a očkovacích látek	Praha 10-Vinohra- dy W. Piecka 108	Hl. m. Praha	1. 4. 58
oborový podnik s přidruženou organizací v ČSR:			
Velaz-velkochov laboratorních zvířat, n. p.	Praha 6-Lysolaje 15	Hl. m. Praha	17. 1. 59

12. HOSPODÁŘSKÉ ORGANIZACE

12.10 Seznam hospodářských organizací ústředně řízených ministerstvy zdravotnictví a sociálních věcí v územním členění podle stavu k 31. 12. 1988

1. pokračování

Hospodářské organizace	Sídlo	Kraj	Zřízeno
ČSR			
Balnea, generální ředitelství Čs. státních lázní a zřídla v ČSR	Praha 10-Vinohrady, W. Piecka 98	Hl. m. Praha	1. 1. 67
Národní podniky zřídla výroby v ČSR:			
Západočeská zřídla, n. p. se závody: Karlovy Vary Františkovy Lázně Mariánské Lázně Korunní, p. Stráž n. Ohří Kyselka	Karlovy Vary	Západočeský Západočeský Západočeský Západočeský Západočeský	1. 1. 56
Středočeská zřídla, n. p. se závody: Bílina Běloves Poděbrady Vratislavice Břvany	Bílina	Severočeský Severočeský Východočeský Středočeský Severočeský Severočeský	1. 1. 56
Moravskoslezská zřídla, n. p. se závody: Ondrášov Sokolnice Luhačovice Horní Moštěnice	Ondrášov, p. Moravský Beroun	Severomoravský Severomoravský Jihomoravský Jihomoravský Severomoravský	1. 1. 56
Lázeňské organizace v ČSR:			
Čs. státní lázně Poděbrady s léčebnami: Poděbrady Sadská Toušeň Velichovky Běloves Lázně Bělohrad Bohdaneč	Poděbrady	Středočeský Středočeský Středočeský Východočeský Východočeský Východočeský Východočeský	1. 1. 57
Čs. státní lázně Třeboň s léčebnami: Třeboň Vráž u Písku Bechyň	Třeboň	Jihočeský Jihočeský Jihočeský Jihočeský	1. 1. 57
Čs. státní lázně Františkovy Lázně	Františkovy Lázně	Západočeský	1. 1. 57

12. HOSPODÁŘSKÉ ORGANIZACE

12.10 Seznam hospodářských organizací ústředně řízených ministerstvy zdravotnictví a sociálních věcí v územním členění podle stavu k 31. 12. 1988

2. pokračování

Hospodářské organizace	Sídlo	Kraj	Zřízeno
ČSR			
Čs. státní lázně Mariánské Lázně s léčebnami:	Mariánské Lázně	Západočeský	1. 1. 57
Mariánské Lázně		Západočeský	
Lázně Kynžvart Konstantinovy Lázně		Západočeský Západočeský	
Čs. státní lázně Karlovy Vary s léčebnami:	Karlovy Vary	Západočeský	1. 1. 57
Karlovy Vary Kyselka		Západočeský Západočeský	
Čs. státní lázně Jáchymov	Jáchymov	Západočeský	1. 1. 57
Čs. státní lázně Teplice s léčebnami:	Teplice	Severočeský	1. 1. 57
Teplice		Severočeský	
Bílina		Severočeský	
Dubí		Severočeský	
Lázně Kunderlice		Severočeský	
Lázně Libverda Mšené-Lázně		Severočeský Severočeský	
Čs. státní lázně Janské Lázně s léčebnami:	Janské Lázně	Východočeský	1. 1. 59
Janské Lázně Železnice		Východočeský Východočeský	
Čs. státní lázně Luhačovice s léčebnami:	Luhačovice	Jihomoravský	1. 1. 57
Luhačovice		Jihomoravský	
Ostrožská Nová Ves Hodonín		Jihomoravský Jihomoravský	
Čs. státní lázně Teplice nad Bečvou s léčebnami:	Teplice nad Bečvou	Severomoravský	1. 1. 57
Teplice nad Bečvou Slatinice		Severomoravský Severomoravský	
Čs. státní lázně Jeseník s léčebnami:	Jeseník	Severomoravský	1. 1. 57
Jeseník		Severomoravský	
Bludov		Severomoravský	
Lipová-lázně		Severomoravský	
Velké Losiny		Severomoravský	
Karlova Studánka		Severomoravský	1. 1. 83 (převod)

12. HOSPODÁŘSKÉ ORGANIZACE

12.10 Seznam hospodářských organizací ústředně řízených ministerstvy zdravotnictví a sociálních věcí v územním členění podle stavu k 31. 12. 1988

3. pokračování

Hospodářské organizace	Sídlo	Kraj	Zřízeno
ČSR			
Čs. státní lázně Darkov Účelové organizace: Výzkumný ústav balneologický	Karviná 3-Darkov Karviná 8- rehabilitační ústav	Severomoravský Severomoravský	1. 1. 70
Zdravotnické zásobování, oborový podnik s podřízenými závody: závod 01 pro hl. m. Prahu a Středočeský kraj závod 02 pro Jihočeský kraj závod 03 pro Západočeský kraj závod 04 pro Severočeský kraj závod 05 pro Východočeský kraj závod 06 pro Jihomoravský kraj závod 07 pro Severomoravský kraj	Praha 1, Hyberská 8 Praha 2, Na Poříčí 17 Ševětín Č. Budějovice Plzeň, Slovan, alej 22 Ústí nad Labem Na nivách 3 Vysoké Mýto, Fibichova 143 Brno, Říjnové revoluce 9 Ostrava 1, Švabinského 9	Hl. m. Praha Hl. m. Praha Jihočeský Západočeský Severočeský Východočeský Jihomoravský Severomoravský	1. 1. 67 1. 7. 63
ZDRAVOPROJEKT —státní ústav pro projektování zdravotnické výroby	Praha 7, U Per- gamentky 12	Hl. m. Praha	1. 1. 67 změna z rozpočtové organizace

12. HOSPODÁŘSKÉ ORGANIZACE

12.10 Seznam hospodářských organizací ústředně řízených ministerstvy zdravotnictví a sociálních věcí v územním členění podle stavu k 31. 12. 1988

4. pokračování

Hospodářské organizace	Sídlo	Kraj	Zřizeno
SSR			
BIOTIKA, n. p. ¹⁾	Slovenská Ľupča	Stredoslovenský	1. 1. 53
Slovakofarma, n. p. ¹⁾	Hlohovec	Západoslovenský	1. 1. 50
Protetika, n. p. ¹⁾	Bratislava, Bojnická 10	Hl. m. SSR Bratislava	1. 1. 57
Výzkumný ústav léčiv ¹⁾	Modra, Štúrova 49	Západoslovenský	1. 1. 72
IMUNA, n. p. ²⁾	Šarišské Michalany	Východoslovenský	1. 1. 66
Slovakoterma, gen. riad. čs. štátných kúpeľov a žriedel s integrovanými štátnymi hospod. organizáciami	Bratislava	Hl. m. SSR Bratislava	1. 1. 67
Čs. štátne kúpele-Bardejov	Bardejov	Východoslovenský	1. 1. 57
Čs. štátne kúpele-Lúčky s prírodnými liečebnými kúpeľami Korytnice Lúčky	Lúčky	Stredoslovenský Stredoslovenský	1. 1. 57
Čs. štátne kúpele-Nový Smokovec s prírodnými liečebnými kúpeľami N. Smokovec Horný Smokovec Lučivná Štrbské Pleso Štós Vyšné Ružbachy	Nový Smokovec	Východoslovenský Východoslovenský Východoslovenský Východoslovenský Východoslovenský Východoslovenský	1. 1. 57
Čs. štátne kúpele Piešťany s prírodnými liečebnými kúpeľami Piešťany Smrdáky	Piešťany	Západoslovenský Západoslovenský Západoslovenský	1. 1. 57
Čs. štátne kúpele-Rajecké Teplice s prírodnými liečebnými kúpeľami Bojnica Nimnica Rajecké Teplice Turčianské Teplice Kunerád	Rajecké Teplice	Stredoslovenský Stredoslovenský Stredoslovenský Stredoslovenský Stredoslovenský	1. 1. 57

¹⁾ Závod podřízený SPOFA, Praha

²⁾ Závod podřízený ÚSOL, Praha

12. HOSPODÁŘSKÉ ORGANIZACE

12.10 Seznam hospodářských organizací ústředně řízených ministerstvy zdravotnictví a sociálních věcí v územním členění podle stavu k 31. 12. 1988

Dokončení

Hospodářské organizace	Sídlo	Kraj	Zřizeno
SSR			
Čs. štátne kúpele-Sliach s prírodnými liečebnými kúpeľami Brusno Číž Dudince Sklene Teplice Sliach Kováčova	Sliach	Stredoslovenský Stredoslovenský Stredoslovenský Stredoslovenský Stredoslovenský Stredoslovenský	1. 1. 57
Čs. štátne kúpele Trenčianske Teplice	Trenčianske Teplice	Západoslovenský	1. 7. 57
Ústav lekárskej kozmetiky	Bratislava	Hl. m. SSR Bratislava	1. 1. 81
Západoslovenské žriedla, n. p. Santovka so závodmi Santovka Slatina Martin (Fatra) Budiš	Santovka	Západoslovenský Západoslovenský Západoslovenský Stredoslovenský Stredoslovenský	1. 1. 57 1. 9. 80
Východoslovenské žriedla, n. p. Prešov so závodmi Lipovce (Salvator) Baldovce Čígeľka	Prešov Lipovce Baldovce Čígeľka	Východoslovenský Východoslovenský Východoslovenský Východoslovenský	1. 1. 57
MEDIKA Bratislava, o. p. so závodmi Bratislava Zvolen Košice	Bratislava, Bojnická 10 Bratislava, Bojnická 10 Zvolen, Blažovského 4 Košice, Dunajská 10	Hl. m. SSR Bratislava Hl. m. SSR Bratislava Stredoslovenský Východoslovenský	1. 7. 63 1. 7. 63 1. 7. 63
Zdravoprojekt — štátna hospodarska projektovo-inženiarska organizácia pre projektovanie zdravotnícké výstavby Atelier Piešťany	Bratislava, Bardošova 4 Piešťany, Gottwaldove sady 16	Hl. m. SSR Bratislava Západoslovenský	1. 7. 66 1. 7. 66

13. VYBRANÉ ÚDAJE ZE SOCIÁLNÍ OBLASTI

13. SOCIÁLNÍ ZABEZPEČENÍ

13.1 Pracující důchodově zabezpečení

Území, kraj	Rok	Pracující (průměrný počet)		v tom			
				pracovníci vč. čl. VD		družstevní rolníci	
		celkem	z toho ženy	celkem	z toho ženy	celkem	z toho ženy
ČSSR	1988	8 171 530	3 771 689	7 436 164	3 465 170	716 708	300 232
	1987	8 136 072	3 752 244	7 404 567	3 443 623	714 362	302 565
ČSR	1988	5 561 741	2 582 787	5 121 085	2 391 012	427 144	187 378
	1987	5 541 826	2 571 601	5 103 268	2 378 963	425 920	188 437
SSR	1988	2 609 789	1 188 902	2 315 079	1 074 158	289 564	112 854
	1987	2 594 246	1 180 643	2 301 299	1 064 660	288 442	114 128
Hl. m. Praha	1988	791 740	373 466	784 641	371 541	—	—
Středoslovenský		563 501	258 696	495 498	230 427	67 187	27 969
Jihočeský		359 987	168 801	310 514	146 940	48 914	21 633
Západočeský		447 574	208 330	421 663	196 851	25 408	11 293
Severočeský		632 112	297 597	611 681	289 964	19 865	7 448
Východočeský		680 334	319 833	608 163	289 818	71 634	29 819
Jihomoravský		1 063 600	499 847	928 002	437 901	133 660	61 288
Severomoravský		1 022 893	456 217	960 923	427 570	60 476	27 928
Hl. m. SSR Bratislava	1988	340 113	158 045	338 090	157 646	—	—
Západoslovenský		765 062	345 983	643 540	301 479	120 492	44 132
Středoslovenský		802 280	365 767	718 981	331 309	81 962	33 721
Východoslovenský		702 333	319 107	614 468	283 724	87 110	35 001

13.1 Pracující důchodově zabezpečení

Dokončení

Území, kraj	Rok	v tom					
		samostatně hospodařící vč. spoluprac. členů jejich rodiny		Umělci, spisovatelé, vědeckí pracovníci apod., zabezpečení		občané poskytující služby	
		celkem	z toho ženy	celkem	z toho ženy	celkem	z toho ženy
ČSSR	1988	3 191	2 005	12 798	2 760	2 669	1 522
	1987	3 538	2 320	12 119	2 591	1 486	1 145
ČSR	1988	1 790	1 132	10 097	2 295	1 625	970
	1987	1 986	1 288	9 729	2 165	923	748
SSR	1988	1 401	873	2 701	465	1 044	552
	1987	1 552	1 032	2 390	426	563	397
Hl. m. Praha	1988	47	25	6 775	1 762	277	138
Středočeský		127	76	450	84	239	140
Jihočeský		269	146	195	20	95	62
Západočeský		97	58	286	37	120	91
Severočeský		74	45	349	46	143	94
Východočeský		224	119	231	28	82	49
Jihomoravský		327	213	1 246	236	365	209
Severomoravský		625	450	565	82	304	187
Hl. m. SSR Bratislava	1988	34	15	1 880	343	110	41
Západoslovenský		273	115	345	50	412	207
Středoslovenský		822	555	253	33	262	149
Východoslovenský		272	188	223	39	260	155

13. SOCIÁLNÍ ZABEZPEČENÍ

13.2.1 Zařízení sociální péče — pro dospělé

Území, kraj	Rok	Ústavy pro dospělé celkem			v tom		
					domovy důchodců, včetně penzionů pro důchodce		
		ústavy	místa	počet umístěných	ústavy	místa	počet umístěných
ČSSR	1988	499	61 144	57 436	396	49 944	46 451
	1987	486	59 965	57 163	387	49 098	46 362
ČSR	1988	360	44 382	41 532	302	39 018	36 193
	1987	350	43 544	41 590	294	38 209	36 259
SSR	1988	139	16 762	15 904	94	10 926	10 258
	1987	136	16 421	15 573	93	10 889	10 103
Hl. m. Praha	1988	21	4 311	4 102	17	3 894	3 678
Středočeský		50	5 174	4 769	43	4 687	4 288
Jihočeský		28	2 954	2 768	25	2 668	2 485
Západočeský		26	2 999	2 837	24	2 909	2 747
Severočeský		56	5 314	4 586	46	4 688	3 982
Východočeský		53	5 907	5 570	44	5 227	4 896
Jihomoravský		65	9 253	8 905	52	7 536	7 212
Severomoravský		61	8 470	7 995	51	7 409	6 905
Hl. m. SSR Bratislava		8	1 087	1 022	7	1 047	997
Západoslovenský		51	6 177	5 813	33	3 715	3 437
Středoslovenský		49	5 459	5 256	36	4 014	3 822
Východoslovenský		31	4 039	3 813	18	2 150	2 002

13.2.1 Zařízení sociální péče — pro dospělé

Dokončení

Území, kraj	Rok	v tom					
		Ústavy pro tělesně nebo smyslově postižené dospělé			Ústavy pro mentálně postižené dospělé		
		ústavy	místa	počet umístěných	ústavy	místa	počet umístěných
ČSSR	1988	9	1 172	1 099	94	10 028	9 886
	1987	8	1 090	1 066	91	9 777	9 735
ČSR	1988	6	797	781	52	4 567	4 558
	1987	6	799	791	50	4 536	4 540
SSR	1988	3	375	318	42	5 461	5 328
	1987	2	291	275	41	5 241	5 195
Hl. m. Praha	1988	1	170	170	3	247	254
Středočeský		—	—	—	7	487	481
Jihočeský		—	—	—	3	286	283
Západočeský		—	—	—	2	90	90
Severočeský		1	80	79	9	546	525
Východočeský		1	100	98	8	580	576
Jihomoravský		2	247	235	11	1 470	1 458
Severomoravský		1	200	199	9	861	891
Hl. m. SSR Bratislava		—	—	—	1	40	25
Západoslovenský		1	171	141	17	2 291	2 235
Středoslovenský		—	—	—	13	1 445	1 434
Východoslovenský		2	204	177	11	1 685	1 634

13. SOCIÁLNÍ ZABEZPEČENÍ

13.2.2 Zařízení sociální péče — pro mládež

Území, kraj	Rok	Ústavy pro mládež celkem				v tom			
						ústavy pro tělesně postiženou mládež			
		ústavy	místa	počet umístěných	žadatelé čekající na umíst.	ústavy	místa	počet umístěných	žadatelé čekající na umíst.
ČSSR	1988	169	15 801	15 555	1 606	6	1 547	1 676	115
	1987	164	15 642	15 238	1 457	5	1 332	1 455	87
ČSR	1988	130	11 774	11 486	1 008	4	1 065	1 147	81
	1987	129	11 730	11 208	867	3	850	905	69
SSR	1988	39	4 027	4 069	598	2	482	529	34
	1987	35	3 912	4 030	590	2	482	550	18
Hl. m. Praha	1988	13	996	1 019	240	1	215	220	17
Středočeský		17	1 093	1 080	73	—	—	—	21
Jihočeský		11	976	852	7	—	—	—	7
Západočeský		8	1 145	1 111	197	1	220	197	—
Severočeský		29	1 858	1 818	94	1	215	258	4
Východočeský		12	1 217	1 153	69	—	—	—	9
Jihomoravský		17	2 232	2 198	181	1	415	472	20
Severomoravský		23	2 257	2 255	147	—	—	—	3
Hl. m. SSR									
Bratislava		4	613	653	70	1	272	278	11
Západoslovenský		12	1 084	1 080	277	—	—	—	6
Středoslovenský		11	1 115	1 071	164	—	—	—	—
Východoslovenský		12	1 215	1 265	87	1	210	251	17

13.2.2 Zařízení sociální péče — pro mládež

Dokončení

Území, kraj	Rok	v tom							
		ústavy pro tělesně a mentálně postiženou mládež				ústavy pro mentálně postiženou mládež (pobyt trvalý, týdenní, denní)			
		ústavy	místa	počet umístěných	žadatelé čekající na umístění	ústavy	místa	počet umístěných	žadatelé čekající na umístění
ČSSR	1988	3	438	460	42	160	13 816	13 419	1 449
	1987	4	663	644	53	155	13 647	13 139	1 317
ČSR	1988	—	25	28	4	126	10 684	10 311	923
	1987	1	250	206	12	125	10 630	10 097	786
SSR	1988	3	413	432	38	34	3 132	3 108	526
	1987	3	413	438	41	30	3 017	3 042	531
Hl. m. Praha	1988	—	—	—	—	12	781	799	223
Středočeský		—	—	—	—	17	1 093	1 080	52
Jihočeský		—	—	—	—	11	976	852	—
Západočeský		—	—	—	—	7	925	914	197
Severočeský		—	25	28	—	28	1 618	1 532	90
Východočeský		—	—	—	—	12	1 217	1 153	60
Jihomoravský		—	—	—	—	16	1 817	1 726	161
Severomoravský		—	—	—	4	23	2 257	2 255	140
Hl. m. SSR									
Bratislava		1	177	197	9	2	164	178	50
Západoslovenský		—	—	—	7	12	1 084	1 080	264
Středoslovenský		1	151	146	3	10	964	925	161
Východoslovenský		1	85	89	19	10	920	925	51

13. SOCIÁLNÍ ZABEZPEČENÍ

13.2.3 Zařízení sociální péče — ostatní

Území, kraj	Rok	Výcviková střediska a výcviková zařízení pro občany se změněnou pracovní schopností			Ostatní zařízení sociální péče		
		ústavy	místa	počet umístěných	ústavy	místa	počet umístěných
ČSSR	1988	3	346	335	64	778	476
	1987	3	346	321	63	756	480
ČSR	1988	1	26	27	22	325	198
	1987	1	26	23	22	325	211
SSR	1988	2	320	308	42	453	278
	1987	2	320	298	41	431	269
Hl. m. Praha	1988	—	—	—	2	36	23
Středočeský		—	—	—	1	3	1
Jihočeský		—	—	—	—	—	—
Západočeský		—	—	—	1	100	58
Severočeský		—	—	—	14	78	30
Východočeský		1	26	27	—	—	—
Jihomoravský		—	—	—	1	72	49
Severomoravský		—	—	—	3	36	37
Hl. m. SSR Bratislava	1988	1	280	269	1	2	2
Západoslovenský		—	—	—	15	204	123
Středoslovenský		—	—	—	1	20	15
Východoslovenský		1	40	39	25	227	138

13.2.4 Zařízení sociální péče — celkem

Území, kraj	Rok	Zařízení sociální péče řízená NV				
		ústavy	místa	obyvatelé ústavů	% využití míst	lékařská místa
ČSSR	1988	735	78 069	73 802	96,0	246,70
	1987	716	76 709	73 202	95,9	242,27
ČSR	1988	513	56 507	53 243	95,8	160,01
	1987	502	55 625	53 032	95,8	155,92
SSR	1988	222	21 562	20 559	96,4	86,69
	1987	214	21 084	20 170	96,1	86,35
Hl. m. Praha	1988	36	5 343	5 144	97,2	19,47
Středočeský		68	6 270	5 850	93,9	14,38
Jihočeský		39	3 930	3 620	92,9	12,19
Západočeský		35	4 244	4 006	94,0	11,13
Severočeský		99	7 250	6 434	94,0	20,05
Východočeský		66	7 150	6 750	94,8	20,32
Jihomoravský		83	11 557	11 152	97,6	37,70
Severomoravský		87	10 763	10 287	98,1	24,77
Hl. m. SSR Bratislava	1988	14	1 982	1 946	99,4	18,80
Západoslovenský		78	7 465	7 016	94,6	24,66
Středoslovenský		61	6 594	6 342	97,4	25,91
Východoslovenský		69	5 521	5 255	96,5	17,32

13. SOCIÁLNÍ ZABEZPEČENÍ

13.3 Zaměstnanost občanů se změnou pracovní schopnosti

Území, kraj	Rok	Celková zaměstnanost občanů se ZPS	v tom			Nepracující občané se ZPS (neucházeli se o zaměstnání)
			poživatelé invalidního důchodu		ostatní občané se ZPS	
			částečného	plného		
ČSSR	1988	289 892	176 461	12 082	101 349	15 683
	1987	287 667	174 992	11 360	101 315	14 369
ČSR	1988	203 100	123 769	8 534	70 797	11 902
	1987	203 630	124 521	8 330	70 779	10 524
SSR	1988	86 792	52 692	3 548	30 552	3 781
	1987	84 037	50 471	3 030	30 536	3 845
Hl. m. Praha	1988	21 209	12 426	1 814	6 969	1 463
Středočeský		22 361	16 113	907	5 341	1 879
Jihočeský		12 430	7 101	455	4 874	502
Západočeský		17 751	10 396	478	6 877	1 269
Severočeský		23 616	14 018	991	8 607	1 310
Východočeský		21 363	13 908	864	6 591	462
Jihomoravský		38 440	23 063	1 634	13 743	1 211
Severomoravský		45 930	26 744	1 391	17 795	3 806
Hl. m. SSR Bratislava		5 522	3 363	586	1 573	131
Západoslovenský		26 904	14 909	944	11 051	1 106
Středoslovenský		29 045	20 634	641	7 770	678
Východoslovenský		25 321	13 786	1 377	10 158	1 866

13.4 Pracující důchodci*)

Rok (ke dni 31. 5.) ¹⁾	Počet				Pracující důchodci ze všech důchodů	Pracující starobní důchodci ze všech starobních důchodů
	pracujících důchodců		pracujících starobních důchodců			
	celkem	z toho v JZD	celkem	z toho v JZD		
ČSSR						
1981	876 612	184 692	642 714	157 004	27,3	32,7
1984	889 977	167 181	668 834	142 592	26,7	31,5
1987	928 840	154 230	704 397	129 229	27,4	31,6
ČSR						
1981	647 267	117 254	484 413	101 566	27,8	32,0
1984	653 122	103 001	497 200	88 912	27,4	31,0
1987	673 045	92 791	516 121	78 046	28,2	31,2
SSR						
1981	229 345	67 438	158 301	55 438	25,3	35,2
1984	236 855	64 180	171 634	53 680	24,8	33,3
1987	255 795	61 439	188 276	51 183	25,5	32,7

¹⁾ Údaje za soc. sektor NH jsou vždy k 31. 5., u JZD za rok, který předcházel květnovému šetření u pracovníků

²⁾ Podíl je stanoven z počtu důchodců bez samostatně hospodářících, vyplácených ke konci roku, který předcházel květnovému šetření

^{*)} Údaje vycházejí z jednorázových šetření, která probíhají 1 x za 3 roky

13. SOCIÁLNÍ ZABEZPEČENÍ

13.5 Rozložení počtu důchodů podle věku

Věk	ČSSR		ČSR		SSR	
	1981	1988	1981	1988	1981	1988
—19	649	2 431	432	1 538	217	893
20—24	5 614	12 198	3 371	7 437	2 243	4 761
25—29	16 612	17 724	10 604	10 615	6 008	7 109
30—34	28 440	31 603	19 382	19 952	9 058	11 651
35—39	39 634	50 626	27 414	33 599	12 220	17 027
40—44	52 454	70 134	33 846	49 398	18 608	20 736
45—49	81 683	86 824	52 504	57 455	29 179	29 369
50—54	154 566	130 359	103 469	83 168	51 097	47 191
55—59	455 490	431 364	329 994	298 800	125 496	132 564
60—64	522 122	690 046	375 594	486 775	146 528	203 271
65—69	541 981	652 395	399 040	459 374	142 941	193 021
70—74	539 137	330 568	399 627	240 202	139 510	90 366
75—79	354 588	403 528	263 844	294 411	90 744	109 117
80—84	184 309	224 403	134 809	163 260	49 500	61 143
85—	78 815	108 413	57 770	77 719	21 045	30 694
neudáno	—	4	—	4	—	—
Celkem	3 056 094	3 242 620	2 211 700	2 283 707	844 394	958 913

13.6 Peněžité dávky na přímou pomoc rodinám s dětmi (v mil. Kčs)

Druhy dávek	ČSSR		ČSR		SSR	
	1981	1988	1981	1988	1981	1988
Přídavky na děti	13 444	16 173	8 568	10 185	4 876	5 988
Výchovné k důchodům	743	930	417	574	326	356
Podpora při ošetřování člena rodiny	618	1 211	410	763	208	448
Vyrovňovací příspěvek	25	29	19	22	6	7
Peněžité pomoc v mateřství	1 832	2 096	1 146	1 326	686	770
Podpora při narození dítěte	472	426	289	265	183	161
Mateřský příspěvek	1 255	1 747	805	1 069	450	678
Zaopatřovací příspěvek	129	163	73	104	56	59
Příspěvek na výživu	47	93	25	50	22	43
Pěstounská péče	40	72	30	53	10	19
Sociální dávka rodičům s nezaopatřenými dětmi a těhotným ženám	17	121	14	60	3	61
Stipendia	380	281	230	160	150	121
Státní příspěvek k půjčkám	516	415	317	245	199	170
Úhrnem	19 518	23 757	12 343	14 876	7 175	8 881

13. SOCIÁLNÍ ZABEZPEČENÍ

13.7 Výdaje na nemocenské podle druhu pojištěnců
(v tis. Kčs)

Rok	Celkem	v tom				
		pracovníci	členové výrob. družstev	družstevní rolníci	umělci	občané poskytující služby
ČSSR						
1970	5 779 330	5 078 882	147 420	551 619	1 409	—
1975	5 446 024	4 755 373	131 637	556 876	2 138	—
1980	6 748 082	5 967 044	158 693	619 234	3 111	—
1981	6 710 782	5 929 227	158 063	619 963	3 529	—
1982	6 978 866	6 182 245	165 217	627 885	3 519	—
1983	7 432 923	6 594 064	174 703	660 823	3 333	—
1984	7 808 727	6 937 963	183 752	683 759	3 237	16
1985	8 242 874	7 276 706	188 973	773 016	4 096	83
1986	8 855 118	7 818 785	201 725	829 655	4 846	107
1987	8 653 756	7 639 314	197 125	812 300	4 678	339
1988	8 857 807	7 824 439	204 055	823 958	4 875	480
ČSR						
1970	4 203 678	3 741 912	109 851	350 733	1 182	—
1975	3 961 652	3 508 570	98 308	352 878	1 896	—
1980	4 848 826	4 347 348	117 217	381 507	2 754	—
1981	4 777 216	4 282 717	115 233	376 223	3 043	—
1982	4 968 783	4 467 381	120 236	378 034	3 132	—
1983	5 279 044	4 752 392	126 891	396 896	2 865	—
1984	5 500 007	4 958 947	132 797	405 545	2 718	—
1985	5 795 024	5 189 142	136 566	465 872	3 444	—
1986	6 247 958	5 601 935	144 885	496 981	4 157	—
1987	6 065 535	5 434 375	141 372	485 711	3 864	213
1988	6 164 595	5 527 778	146 140	486 308	4 070	299
SSR						
1970	1 575 652	1 336 970	37 569	200 886	227	—
1975	1 484 372	1 246 803	33 329	203 998	242	—
1980	1 899 256	1 619 696	41 476	237 727	357	—
1981	1 933 566	1 646 510	42 830	243 740	486	—
1982	2 010 083	1 714 864	44 981	249 851	387	—
1983	2 153 879	1 841 672	47 812	263 927	468	—
1984	2 308 720	1 979 016	50 955	278 214	519	16
1985	2 447 850	2 087 564	52 407	307 144	652	83
1986	2 607 160	2 216 850	56 840	332 674	689	107
1987	2 588 221	2 204 939	55 753	326 589	814	126
1988	2 693 212	2 296 661	57 915	337 650	805	181

STRUČNÝ VÝKLAD POJMŮ A UKAZATELŮ

Podklady pro vypracování této publikace tvoří především výkazy o síti, pracovních a mzdových prostředcích, o činnosti zdravotnických zařízení a údaje ze zdravotnických registrů. V tabulkách nejsou zahrnuty údaje o zdravotnických zařízeních FMNO, FMV, MS ČSR a MS SSR. V dalším uvádíme stručný výklad některých důležitých pojmů, ukazatelů a definic.

Demografické údaje o pohybu obyvatelstva se týkají obyvatel, kteří mají na území ČSSR trvalé bydliště, a to bez ohledu na státní příslušnost. Sňatky, narození a úmrtí našich občanů v cizině, kteří mají trvalé bydliště v ČSSR, jsou v údajích obsaženy.

Sňatky jsou z územního hlediska od roku 1971 tříděny podle posledního bydliště ženicha (dříve podle posledního bydliště nevěsty).

Rozvody jsou z územního hlediska tříděny podle posledního společného bydliště manželů; pokud bydliště nebylo společné, podle bydliště odpůrce žadatele o rozvod.

Narození — od 1. 3. 1988 platí vyhláška MZSV ČSR č. 11/1988 Sb., které definuje základní pojmy takto:

Narozením živého dítěte se rozumí jeho úplné vypuzení nebo vynětí z těla matčina, jestliže dítě projevuje alespoň jednu ze známek života a má porodní hmotnost a) 500 g a vyšší nebo b) nižší než 500 g a přežije-li 24 hodin po porodu. Známkami života se rozumí dech nebo akce srdeční nebo pulsační pupečníku nebo aktivní pohyb svalstva i když pupečník nebyl přerušen nebo placenta nebyla porozena.

Narozením mrtvého dítěte se rozumí úplné vypuzení nebo vynětí z těla matčina, jestliže plod neprojevuje ani jednu ze známek života a má porodní hmotnost 1000 g a vyšší.

Potratem se rozumí ukončení těhotenství ženy, přičemž a) plod neprojevuje žádnou známku života a jeho porodní hmotnost je nižší než 1000 g a pokud ji nelze zjistit, jestliže těhotenství je kratší než 28 týdnů, b) plod projevuje alespoň jednu ze známek života a má porodní hmotnost nižší než 500 g, ale nepřežije 24 hodin po porodu, c) z dělohy ženy bylo vyňato plodové vejce bez plodu nebo těhotenská sliznice. Potratem se též rozumí ukončení mimoděložního těhotenství anebo umělé přerušování těhotenství provedené podle zákona ČNR č. 66/1986 Sb., o umělém přerušování těhotenství.

Při ukončení těhotenství s více plody se posuzuje pro účely hlášení každý plod zvlášť podle výše uvedených kritérií.

Úmrtnost kojenecká je počet zemřelých dětí ve stáří do jednoho roku na 1000 živě narozených dětí v témže období.

Úmrtnost novorozenecká je počet zemřelých dětí ve stáří do 28 dnů na 1000 živě narozených dětí v téže období.

Úmrtnost perinatální je počet mrtvě narozených dětí a dětí zemřelých do 7 dnů života (tj. 7 X 24 hod.) na 1000 živě a mrtvě narozených.

Standardní novorozenecká a kojenecká úmrtnost — doporučená WHO pro mezinárodní srovnání — v nichž jsou do čitatele i jmenovatele započítávány jen děti vážící 1000 g a více.

Úmrtnost podle příčin smrti. V Československé socialistické republice jsou zpracovávány příčiny smrti od 1. 1. 1979 podle 9. revize Mezinárodní statistické klasifikace nemocí, úrazů a příčin smrti. Údaje nejsou zcela srovnatelné s předchozími revizemi MKN.

Pracovní neschopnost pro nemoc a úraz se týká všech nově hlášených případů pracovní neschopnosti. Průměrné procento pracovní neschopnosti za rok se vypočítává jako podíl kalendářních dnů pracovní neschopnosti pro nemoc a úraz a průměrného počtu pracovníků nemocensky pojištěných násobeného počtem kalendářních dnů v roce.

Ukončené případy pracovní neschopnosti se získávají z výběrového šetření ukončených případů pracovní neschopnosti. Údaje se sledují podle diagnózy, pohlaví, věku práce neschopného a příslušnosti k odborovému svazu. Ze základních údajů se nejčastěji vypočítávají tyto ukazatele: relativní četnost ukončených případů pracovní neschopnosti, průměrné trvání 1 případu a průměrný denní stav práce neschopných.

Invalidní důchody nově přiznané. Tabulka 3.14 byla převzata od ministerstva práce a sociálních věcí.

Počet hospitalizovaných je součet počtu přijatých, propuštěných a zemřelých dělený 2.

Průměrná ošetrovací doba je vypočtena z celkového počtu ošetrovacích dnů a počtu hospitalizovaných.

Využití lůžek ve dnech je zjišťováno z maximální lůžkové kapacity bez ohledu na uzavřená lůžka.

Využití lůžek v procentech je stanoveno ze skutečné lůžkové kapacity, tj. po odečtení dnů za přechodně uzavřená lůžka (malování, adaptace, apod.).

Lékaři, dentisté a farmaceuti. Registr LDF obsahuje data o lékařích, dentistech a farmaceutech zaměstnaných v resortu zdravotnictví a v dalších resortech (kromě FMNO, FMV, MS ČSR a MS SSR). Jde o osoby, které ke dni 31. prosince byly v pracovním poměru. Rovněž osoby, které byly k uvedenému dni vedeny mimo evidenční počet pracovníků, byly do evidence zahrnuty a jejich počet je v tabulkách uváděn samostatně.

Pověření lékaři poskytují obvodní zdravotnické služby pracujícím určených malých závodů v územním zdravotnickém obvodu v rozsahu náplně práce závodního obvodního lékaře (podle Směrnice č. 15/1983 MZ ČSR).

Lékařské místo (pracovní místo dentistů). Počet lékařských míst se určuje podle počtu smluvních úvazkových hodin lékařů tak, že příslušný týdenní počet pracovních hodin $42\frac{1}{2}$, 42 případně $41\frac{1}{4}$ (popř. méně na ohrožených pracovištích ve smyslu příslušných ustanovení) se počítá jako jedno místo. Neplně úvazky nebo úvazky delší se při vykazování převádějí ve stejném poměru na lékařská místa, přičemž zbytky se vyjádří v desetinách míst. Do počtu lékařských míst se započítávají též úvazky ve zdravotnických zařízeních zajištěné smlouvou s lékaři jiných resortů, např. s lékaři ministerstva školství mládeže a tělovýchovy apod. Do počtu lékařských míst se dále započítávají úvazky lékařů pracujících ve správě zdravotnických zařízení (lékaři — ředitelé, jejich zástupci, lékaři — statistici apod.). Nezapočítávají se úvazky lékařů pracovníků státní zdravotní správy, které tyto lékaři vykonávají pro jiné resorty, ani objem činnosti lékařů při výkonu lékařské služby první pomoci. V zařízeních léčebně preventivní péče, která slouží zároveň účelům vysokoškolské lékařské výuky, nezapočítávají

se do počtu lékařských míst úvazky lékařů sjednané pro školskou správu. Úvazky lékařů, kteří jsou v nemocnicích nebo ústavech na speciálním zácvičku, vykazuje zařízení, které je na zácvičku vyslalo.

Počet lékařských míst zahrnuje též **místa dentistů**, pokud z tabulek nevyplývá jejich oddělené vykazování. Lékařská místa pověřených lékařů jsou vykazována v rámci závodní péče.

Lékařská místa a lůžka ve specializovaných druzích léčebně preventivní péče, bez lázeňských ústavů (tab. 4.5 a 4.6).

V každém oboru jsou započtena lékařská místa příslušného oboru v nemocnicích (porodnicích), v ambulantních zařízeních léčebně preventivní péče a dále

v oboru	lékařská místa
interním	na pracovištích Institutu klinické a experimentální medicíny (část), ve Výzkumném ústavu hematologie a krevní transfúze, Výzkumném ústavu balneologickém a ve Výzkumném ústavu chorob revmatických;
tuberkulózy a respiračních nemocí	v léčebnách tuberkulózy a respiračních nemocí, ve Výzkumném ústavu tuberkulózy a respiračních nemocí;
psychiatrickém	v psychiatrických léčebnách, ve Výzkumném ústavu psychiatrickém;
dětském	v ozdravovnách, dětských odborných léčebnách, kojeneckých ústavech, dětských domovech, Ústavu pro péči o matku a dítě (část), ve Výzkumném ústavu pediatrikém, v denních sanatoriích;
ženském	v Ústavu pro péči o matku a dítě (část);
chirurgickém	v Institutu klinické a experimentální medicíny (část);
traumatologickém	ve Výzkumném ústavu traumatologickém;
radioterapeutickém	v radioterapeutických (onkologických) ústavech, ve Výzkumném ústavu klinické a experimentální onkologie;
rehabilitačním	v rehabilitačních ústavech.

Lůžka (místa). Jako počet lůžek (míst) se ke konci vykazovaného období uvádí plánovaný a skutečný počet lůžek (míst). Do počtu lůžek se nezapočítává jí lůžka: přístrojová v dialyzačních stanicích (od 1. 1. 1986), provizorní a nouzová, pro osoby doprovázející nemocné, novorozenecká lůžka, na nichž se vedou porody, dále v psychiatrických sanatoriích, na lehárnách v léčebnách TRN a protialkoholních záchytných stanicích. Do počtu lůžek se započítává jí též lůžka: na přijímacích odděleních (expektační), pro péči o staré a dlouhodobě nemocné osoby, na stanicích (úsecích) pro děti s nízkou porodní hmotností, intenzivní péče, v psychiatrických koloniích psychiatrických léčen, určená k rehabilitační péči a lůžka porodnická.

Porodnickými lůžky se rozumějí lůžka pro patologické těhotenství, lůžka pro první dobu porodní, lůžka pro šestinedělky a pro hospitalizaci žen při potratu.

Počtem míst ve zvláštních dětských zařízeních (dětských domovech, kojeneckých ústavech, jeslích a dětských stacionářích) se rozumí skutečně vybavení pokojů lůžky a lehátky (pro batolata), která odpovídají základ. zdrav. požadavkům (bez improvizací a nouzových míst).

Pracovníci — počet. Do údajů o počtu pracovníků ve zdravotnictví ČSSR nejsou zahrnuty údaje o zdravotnických pracovnících železničního zdravotnictví, FMNO, FMV a MS ČSR a MS SSR.

Pracovníci jsou uváděni jednak ve fyzických osobách a jednak v přepočteném počtu, do něhož jsou zahrnuti:

- a) pracovníci s plnou pracovní dobou a s vyššími pracovními úvazky ve fyzických osobách, tj. bez přepočtu;
- b) pracovníci s pracovní dobou zkrácenou na vlastní žádost a pracovníci na místech s neúplnou pracovní dobou v přepočtu na plně zaměstnané.

Přepočet pracovníků s pracovní dobou zkrácenou na vlastní žádost a pracovníků na místech s neúplnou pracovní dobou se provádí podle rozsahu jejich pracovního úvazku.

- Změny (přirůstky, úbytky) ve stavech lékařů a středních zdravotnických pracovníků — plánovité převody = převedení z jiné organizace v důsledku organizačních změn (§ 249 a 251 zákoníku práce), pokud nedošlo k ukončení pracovního poměru a sjednání nového pracovního poměru a příchody pracovníků na základě náboru prováděného národními výbory a jiné plánovité převody (např. pracovníci uvolnění a umístění podle vyhlášky č. 74/1970 Sb.);
- změna zaměstnání = přijetí do pracovního poměru po řádném ukončení předchozího pracovního poměru. Nezahrnují se sem pracovníci, jimž od řádného ukončení předchozího pracovního poměru uplynula doba delší jednoho roku, pracovníci v souběžném pracovním poměru včetně vedlejšího pracovního poměru a občané se změněnou pracovní schopností.

Počet „jiných odborných pracovníků ve zdravotní péči s vysokoškolským a středním odborným vzděláním“ tvoří kategorie zdravotnických pracovníků s jiným vysokoškolským vzděláním a kategorie jiných odborných pracovníků ve zdravotnictví. Podle vyhlášky č. 77/1981 Sb. zdravotničtí pracovníci s jiným vysokoškolským vzděláním (§ 6) vykonávají podle svého odborného zaměření pedagogickou činnost ve středních zdravotnických školách, středních odborných učilištích zdravotnických, v Ústavu pro další vzdělávání středních zdravotnických pracovníků a při dalším vzdělávání pracovníků ve zdravotnictví nebo činnost spojenou s odborným vedením a organizováním práce středních zdravotnických pracovníků. Jiní odborní pracovníci ve zdravotnictví (§ 15 a 16) získávají způsobilost k výkonu povolání studiem na školách poskytujících vysokoškolské, úplné střední nebo střední vzdělání jiného než zdravotnického směru a průpravou pro výkon práce ve zdravotnictví určenou ministerstvem zdravotnictví pokud ji již nezískali studiem na vysoké nebo střední škole.

Pracovníci dělnických povolání ve zdravotnických rozpočtových organizacích a provozní pracovníci ve stravovacích provozech zdravotnických zařízení, v prodejnách léčivých rostlin a v prodejnách zdravotnických potřeb tvoří samostatnou kategorii „Pracovníci dělnických povolání a provozní pracovníci ve stravovacích provozech“.

SEZNAM STATISTICKÝCH PUBLIKACÍ

(obsahující další údaje v podrobnějším členění)

Statistická ročenka ČSSR, SNTL - Alfa, Praha

Historická statistická ročenka ČSSR, SNTL - Alfa, Praha 1985

Publikace řady zdravotnická statistika ČSSR, Ústav zdravotnických informací a statistiky (ÚZIS), Praha:

Lázeňská péče

Nemoci z povolání a profesionální otravy

Péče o chrup

Perinatální úmrtí a patologické stavy novorozenců

Pohlavní nemoci

Potraty

Přenosné nemoci

Psychiatrická péče

Sebevraždy

Tuberkulóza a respirační nemoci

Ukončené případy prac. neschopnosti pro nemoc a úraz

Vrozené vady

Zhoubné novotvary

Údaje za ČSR

Zdravotnická statistika ČSR, ÚZIS Praha:

Lékařská služba

Lékaři, dentisté a farmaceuti

Náklady na léky, krev a zdravotnický materiál

Neodkladná chirurgická pomoc

Tuberkulóza a respirační nemoci

Péče o nemocné cukrovkou v diabetologických ordinacích

Pracovní neschopnost v odborovém svazu pracovníků zdravotnictví

Údaje za SSR

Zdravotníctvo v štatistických údajoch.

ÚZIS Bratislava:

Činnosť chirurgických odborov

Perinatálna úmrtnosť a patologický novorodenec

Pohlavné choroby

Potraty

Starostlivosť o chorých na cukrovku v diabetologických ambulanciách

Ukončené prípady pracovnej neschopnosti členov JRD

Údaje za ČSR

Údaje zdravotnické statistiky z pánevní oblasti
 Ukončené případy pracovní neschopnosti pro nemoc a úraz
 Zdravotnické školy
 Zdravotnictví ČSR (kardex)
 Zdravotnictví ČSR (ročenka)
 Statistická ročenka z oblastí práce a sociálních věcí

Údaje za SSR

Ukončené případy pracovní neschopnosti pre chorobu a úraz
 Ukončené případy pracovní neschopnosti pre chorobu a úraz pracovníkov odborového zväzu zdravotníctva
 Vrodené chyby
 Zdravotnické školy
 Zdravotníctvo SSR (kardex)
 Rozvoj zdravotníctva v SSR (ročenka)

Údaje za rok 1956—1960 lze čerpat z publikace „Zdravotnictví ČSSR 1960 ve statistických údajích“, kterou vydalo býv. statistické oddělení ministerstva zdravotnictví jako služební publikaci. Ukazatele za rok 1960 byly však nově přepočítány podle zpřesněného počtu obyvatel (na základě sčítání lidu 1. 3. 1961). Údaje za dobu před rokem 1956 lze nalézt v publikaci „Československé zdravotnictví ve statistických údajích 1948 až 1958“ (vydalo Státní zdravotnické nakladatelství ve Zdravotnických aktualitách pod č. 135).

Některé z publikovaných údajů byly převzaty od jiných centrálních orgánů, zejména od Federálního, Českého a Slovenského statistického úřadu (demografické údaje a údaje o pracovní neschopnosti pro nemoc a úraz), od federálního ministerstva práce a sociálních věcí (údaje o invaliditě) a od ministerstev školství, mládeže a tělovýchovy ČSR a SSR (data o lékařských fakultách) aj.

VĚCNÝ REJSTŘÍK

Abecední věcný rejstřík byl sestaven k hrubé orientaci v údajích publikovaných zejména v tabulkové části k jejímu snadnějšímu používání. Podřazená hesla byla většinou slučována do hesel nadřazených, aby rozsah rejstříku příliš nevzrostl.

Čísla za hesly označují stránku textu nebo tabulku, v níž jsou příslušné údaje otištěny:

- Absolventi lékařských a farmaceutických fakult, 10.1, 10.2.1, 10.2.3, 10.3
- vývoj, 1.6, 10.1
 - zdravotnických škol, 10.4, 10.5, 10.7, 10.8, 10.9, 1.6
- Ambulantní léčebně preventivní péče
- činnost, 17
 - lékařská místa na 1000 obyvatel, 1.7
 - lékařská místa na 10 000 obyvatel, 1.3.5, 4.11.1, 4.12
 - lékařská místa podle oborů, 4.11.2
 - lékařská místa v závodních zařízeních, 4.11.1, 4.14, 4.15
 - lékařská místa — vývoj, 1.3.4, 1.3.5
 - náklady, 7.2
 - počet ošetření a odpracovaných hodin, 5.1
 - počet ošetření na 1 obyvatele, 1.7, 1.8
 - počet ošetření a odpracovaných hodin — vývoj, 1.4.1
 - počet pracovníků, 9.7
 - počet zařízení, 4.1, 4.2, 4.9
 - závodní zařízení, 4.9
- Atestace lékařů, 10.12
- farmaceutů, 10.12
- Cizinci v lázeňské péči, 6.3, 6.5, 6.7
- Činnost zdravotnických zařízení 34
- Čistá specifická plodnost, 2.5
- Demografické údaje za cizí státy, 1.10, 1.11
- Demografický vývoj v ČSSR, 1.1.3, 1.1.4, 1.1.5
- Denní sanatoria, 4.2
- činnost, 5.26
 - přehled ústavů, 11.4.9
- Dentisté
- činnost, 5.1
 - odpracované hodiny, 5.1
 - odpracované hodiny — vývoj, 1.4.1
 - počet — vývoj, 1.5.2, 1.5.3
 - podle krajů a věkových skupin, 8.7
 - poskytnutá ošetření (vyšetření) vývoj, 1.4.1, 5.1
 - průměrný věk
- Děti
- lázeňská péče, 6.1, 6.2, 6.3, 6.7
 - procento systematických vyšetření ve školách, 5.8
 - připadající na 1 lékařské místo ŠZS, 5.8
 - připadající na 1 školní dětskou sestru, 5.8

Dětská oddělení poliklinik

- činnost, 5.5, 5.6

Dětské domovy, 4.2, 11.4.13

- činnost, 5.26
- náklady, 7.2
- pracovníci, 9.7
- přehled ústavů, 11.4.13

Dětské odborné léčebny

- činnost, 5.26
- přehled ústavů, 11.4.10

Dětské poradny

- činnost, 5.5
- počet, 4.9
- ukazatelé činnosti, 5.6

Diabetologické ordinace, 4.18, 5.19

Dispensarizované děti ve školní zdravotní službě, 5.7

Domovy mládeže, 10.10

Dopravní zdravotnická služba

- činnost, 5.28
- počet aut, 4.32
- pracovníci, 9.7

Důchodci, 13.4, 13.5

Endokrinologický ústav, 4.2, 11.4.15, 11.4.16

- činnost, 5.26

Fakulty lékařské, farmaceutické, 10.1

Farmaceuti

- podle krajů a věkových skupin, 8.8
- podle věkových skupin a hlavního oboru činnosti, 8.9
- průměrný věk, 4.2
- vývoj, 1.5.2, 1.5.3
- změny v počtu

Farmaceutické fakulty, 1.6, 10.1

- studující, 1.6, 10.1, 10.3

Frekvence

- u obvodních územních lékařů, 5.2.1
- u obvodních závodních lékařů, 5.2.2
- v péči o chrup, 5.1.1, 5.1.2, 5.1.3
- v územních zařízeních, 5.2.1, 5.3
- v závodních zařízeních, 5.2.2, 5.3

Hodiny odpracované lékaři

- obvodními — vývoj, 1.4.2
- v ambulantní léčebně preventivní péči, 5.1
- v ambulantní léčebně preventivní péči — vývoj, 1.4.1

Hospitalizace

Hospitalizovaní v nemocnicích a porodnicích, 4.2, 5.15

- na 100 obyvatel, 1.7, 1.8
- vývoj, 1.4.3

Hospodářské organizace, 12.1—12.11

Hygienická služba

- asistenti, 9.3, 9.4, 9.5, 9.7
- lékařská místa, 4.4
- lékařská místa na 1000 obyvatel, 1.7
- lékařská místa — vývoj, 1.3.4
- lékařská místa na 10 000 obyvatel — vývoj, 1.3.5

Hygienické stanice, 4.1, 4.2, 4.4

- pracovníci, 9.7

Indikace pro lázeňskou péči, 6.6, 6.7

Instituty pro další vzdělávání

- lékařů a farmaceutů, 4.1, 10.11, 10.12, 11.4.16
- SZP, 4.1, 11.4.16

Invalidita

- nejčastější příčiny, 3.11

Invalidní důchody — nově přiznané, 3.14

Jednotky intenzivní péče — lůžka, 4.28

Jednotky pro doléčování nemocných

- lůžka, 4.29
- lékařská místa, 4.29

Jesle, 4.1, 4.2, 4.3.1

- mateřská škola, 4.3.2
- mikrojesle, 4.3.3
- podle jeslí a míst podle krajů, 4.3

Jesle

- podle ÚNZ, 11.2
- pracovníci, 9.7
- procento využití míst, 4.3
- průměrný denní počet dětí, 4.3
- vývoj počtu, 1.3.1
- vývoj počtu míst, 1.3.2
- změny v počtu
- změny v počtu míst

Kilometry ujeté sanitními vozy, 5.28

Kojenecká úmrtnost, 1.1.5, 1.7, 2.2

- podle okresů, 11.1
- podle příčin smrti, 3.1.7, 3.1.8
- vývoj, 1.1.5

Kojenecké ústavy, 4.2

- činnost, 5.26
- náklady, 7.2
- pracovníci, 9.7
- přehled ústavů, 11.4.12

Lázeňská péče

- lůžka, 6.1, 6.8
- lůžka — vývoj, 1.3.2, 1.3.3
- pacienti podle nemocí, 6.7
- počet léčebeň, 4.1, 4.2, 6.1
- počet léčebeň — vývoj, 1.3.1
- počet léčebných výkonů, 6.3, 6.9
- počet lékařských míst, 6.2, 6.8
- počet ošetrovacích dní, 6.3, 6.9
- počet pacientů, 6.3, 6.4, 6.5, 6.6, 6.7
- počet ústavů, 6.8
- pracovníci, 9.8
- procento využití lůžek, 6.8
- průměrná doba léčení podle indikačního seznamu, 6.6
- přehled jednotek, 6.8

- Léčebně preventivní péče 16

Léčebny pro dlouhodobě nemocné, 4.2, 11.4.5

Léčebny tuberkulózy a respiračních nemocí, 4.2, 11.4.3

- činnost, 5.26
- náklady, 7.2
- pracovníci, 9.7
- přehled ústavů, 11.4.3

Léčivé rostliny — výdejny, 4.31

Lékařenská služba

- jednotky, 4.31
- laboratoře pro kontrolu léčiv, 4.31
- pracovníci, 9.6.1, 9.7.1
- příjmy, 7.4

Lékárny, 4.31

- počet obyvatel na 1 lékárnou, 1.7
- počet obyvatel na 1 lékárnou — vývoj, 1.8

Lékaři

- fluktuace, 9.10.1
- mimo resort zdravotnictví podle oboru činnosti, 8.4
- na 1 000 obyvatel, 1.7
- na 10 000 obyvatel — vývoj, 1.5.3
- na 100 000 obyvatel v evropských zemích, 1.9
- počet, 1.5.3, 1.7, 8.1
- počet obyvatel na 1 lékaře, 1.5.3
- podle hlavního oboru činnosti, 8.3
- podle krajů, 8.2
- podle věkových skupin a krajů, 8.5

Lékaři

- podle věkových skupin a oboru činnosti, 8.4.1, 8.4.2, 8.4.3
- pověření péčí o malé závody, 4.13
- průměrný věk 41
- se zkrácenou pracovní dobou, 9.9
- struktura podle oboru 42
- s vyššími pracovními úvazky, 9.9
- věkové složení v některých oborech, 8.4.1, 8.4.2, 8.4.3
- v ÚNZ podle oboru činnosti, 8.6.1, 8.6.2, 8.6.3
- vývoj počtu, 1.5.2, 1.5.3

Lékařská místa

- celkový přehled, 1.3.4, 1.3.5, 4.1
- na 1 000 obyvatel, 1.7
- obvodních územních lékařů, 4.7
- obvodních závodních lékařů, 4.15
- podle druhu zařízení, 4.1, 4.2
- pro organizaci zdravotnictví, 4.30
- v ambulantní léčebně preventivní péči na 10 000 obyvatel, 4.11.1, 4.12
- v ambulantní léčebně preventivní péči podle oborů, 4.11.2
- v ambulantní léčebně preventivní péči — vývoj, 1.3.4
- v hygienické službě, 4.1, 4.4, 1.3.4
- v lázeňských léčebnách, 6.2, 6.8
- v nemocnicích a porodnicích podle oddělení, 4.26
- v nemocnicích a porodnicích — vývoj, 1.3.4
- v ordinacích AT, 4.18, 5.4
- v resortu zdravotnictví, 1.3.4, 1.7
- ve specializovaných družicích léčebně preventivní péče, 4.5
- ve společných vyšetřovacích a léčebných složkách, 4.16, 4.17
- ve společných vyšetřovacích a léčebných složkách — vývoj, 1.3.4
- v ÚNZ — přehled, 11.2
- v závodních zařízeních, 4.5
- v závodních zařízeních ambulantní léčebně preventivní péče podle oborů, 4.14
- v závodních zařízeních ambulantní léč. prev. péče podle odborových svazů, 4.15
- v železničním zdravotnictví, 1.7, 4.5
- v železničním zdravotnictví — vývoj, 1.3.4, 1.3.5
- vývoj, 1.3.4
- vývoj na 10 000 obyvatel, 1.3.5

Lékařské fakulty, 1.6, 10.1

- studující, 1.6, 10.1, 10.2.1, 10.2.2

Lékařské stanice, 4.9

- v obvodech, 4.7
- železniční, 4.9

Léky

- náklady, 7.2, 7.3
- náklady na 1 ošetrovací den, 7.2
- výdaje, 7.1

Lůžka

- celkem, 1.3.2, 1.3.3, 1.7
- celkový přehled podle skupin zařízení, 4.1, 4.2
- na 1 lékařské místo, 1.7
- na 1 lékařské místo — vývoj, 1.4.3
- na 1 středního zdravotnického pracovníka v nemocnicích a porodnicích, 1.7, 1.8
- na 1000 obyvatel, 1.7
- na 10 000 obyvatel — vývoj, 1.3.3
- na počet obyvatel na 1 lůžko v některých zemích, 1.9
- v dětských odborných léčebnách na 1000 dětí do 15 let, 1.7, 1.8

Lůžka

- v nemocnicích a porodnicích, 1.7
- v nemocnicích a porodnicích na 1 lékařské místo, 1.7, 1.8, 5.16
- v nemocnicích a porodnicích na 10 000 obyvatel, 1.3.3, 4.25, 5.17
- v nemocnicích a porodnicích na 1 středního zdrav. pracovníka, 1.7, 1.8
- v nemocnicích a porodnicích podle oddělení, 4.24, 5.15, 5.17
- v nemocnicích a porodnicích — vývoj, 1.3.2
- v jednotkách intenzivní péče, 4.28
- ve spec. družících léčebně preventivní péče, 4.6
- ve společných vyšetřovacích a léčebných složkách, 4.16
- využití lůžek podle oddělení, 5.15, 5.17
- vývoj, 1.3.2

Místa

- v dětských domovech na 1000 dětí od 1 do 3 let a do 3 let, 1.7, 1.8
- v jeslích, 4.1, 4.2, 4.3.1
- v jeslích — mateřská škola, 4.3.2
- v jeslích na 1000 dětí do 3 let, 1.7, 1.8
- v jeslích — přírůstky
- v jeslích — vývoj, 1.3.2
- v kojeneckých ústavech na 1000 dětí do 1 roku, 1.7, 1.8
- v mikrojeslích, 4.3.3

Mrtvorozenost, 2.2, 1.11

- vývoj, 1.1.5

Mzdy průměrné měsíční, 9.12

Náklady

- na léky a zdravotnický materiál, 7.3
- na některé druhy zdravotnických zařízení, 7.2

Narození, 2.2

- podle vitality, pohlaví, porodní hmotnosti a délky, 2.4

Narození živě, 2.2

- na 1000 obyvatel, 1.1.4, 1.7, 2.2
- na 1000 obyvatel podle okresů, 11.1
- podle okresů, 11.1
- podle věku matky, 2.3

Návštěvy v bytech, 5.1

Nemoci — nejzávažnější skupiny nemocí, 3.11

Nemocnice, 4.1, 4.2

- činnost, 5.15, 5.17
- lékařská místa, 4.1, 4.2
- lékařská místa podle oddělení, 4.26
- lékařská místa na 100 lůžek podle oddělení, 4.27
- lékařská místa — vývoj, 1.3.4
- lůžka na 10 000 obyvatel, 4.25, 5.17
- lůžka na 10 000 obyvatel — vývoj, 1.3.3
- lůžka podle oddělení, 4.24, 5.15
- lůžka — vývoj, 1.3.2
- lůžkový fond a jeho využití, 5.15, 5.17
- náklady, 7.2
- obrát lůžka, 5.17
- ošetrovací doba, 5.17
- ošetrovací doba — vývoj, 1.4.3
- počet, 4.1, 4.2, 4.22
- počet dnů vyřazení lůžek z provozu v %, 5.17
- počet lůžek na 1 lékařské místo, 1.7, 4.2, 5.16
- počet lůžek na 1 lékařské místo — vývoj, 1.4.3, 1.8
- počet nemocnic — vývoj, 1.3.1
- počet oddělení, 4.22, 4.23
- počet pracovníků, 9.7
- podle kategorií, 4.21, 11.3, 11.4.1
- podle počtu lůžek, 4.20
- podle ÚNZ, 11.2
- podle velikostí, 4.20
- prostoj lůžka, 5.17
- přehled ústavů, 11.3, 11.4.1
- struktura, 4.22
- využití lůžek, 5.17
- využití lůžek — vývoj, 1.4.3
- vývoj počtu hospitalizovaných a ošetrovacích dnů, 1.4.3

Nemocnost, 1.2.2

- na pohlavní nemoci, 3.7, 3.8
- na tuberkulózu, 3.5, 3.6
- na zhoubné novotvary, 3.9, 3.10
- nejzávažnější skupiny nemocí, 3.11
- spojená s pracovní neschopností, 3.11, 3.12, 3.13
- spojená s pracovní neschopností — vývoj, 1.2.3
- tuberkulóza — počet evidovaných, 3.4

Nemocnost

- ukončené případy pracovní neschopnosti, 3.13.1, 3.13.2
- vybrané přenosné nemoci, 3.1, 3.3

Neschopnost pracovní

- pro nemoc a úraz, 3.12
- pro nemoc a úraz — vývoj, 1.2.3
- průměrné procento, 1.2.3, 3.12
- ukončené případy, 3.13.1, 3.13.2
- vývoj, 1.2.3

Noční sanatoria, 4.2

- činnost, 5.26
- pracovníci, 9.7
- přehled ústavů, 11.4.8

Obory — základní údaje

- frekvence v ambulantní péči, 5.2, 5.3
- lékaři, činní v oboru, 8.3, 8.4, 8.7
- lékaři podle věku, 8.5
- lékařská místa celkem, 4.5
- lékařská místa v ambulantní péči, 4.11.2
- lékařská místa v ambulantní péči na 10 000 obyvatel, 4.12
- lékařská místa v ambulantní péči závodní, 4.14
- lékařská místa v nemocnicích, 4.26
- lékařská místa v nemocnicích na 100 lůžek podle oddělení, 4.27
- lůžka celkem, 4.6
- lůžka v nemocnicích, 4.24
- lůžka v nemocnicích na 1 lékařské místo, 5.16
- lůžka v nemocnicích na 10 000 obyvatel, 4.25, 5.17
- lůžka v nemocnicích — využití, 5.15, 5.17
- počet oddělení nemocnic, 4.23
- počet oddělení poliklinik, 4.10
- průměrná ošetrovací doba v nemocnicích, 5.17

Obvodní lékaři

Obvodní územní lékaři

- lékařská místa, 4.7
- počet ošetření a odpracovaných hodin, 5.1
- vývoj počtu ošetření a odpracovaných hodin, 1.4.2

Obvodní závodní lékaři

- lékařská místa, 4.14
- počet ošetření a odpracovaných hodin, 5.1
- vývoj počtu ošetření a odpracovaných hodin, 1.4.2

Obvodní zdravotnická střediska

- územní podle počtu pracovišť, 4.8

Obyvatelé

- evidování v tbc odděleních na 100 000 obyvatel, 3.4
- koncem roku, 1.1.1, 2.1
- na 1 lékárnou, 1.7, 1.8
- na 1 lékařské místo v léčebně preventivní péči, 1.3.5, 1.7
- na 1 lékaře — vývoj, 1.5.3
- na 1 lékařské místo v péči o chrup, 5.12
- na 1 odpracovanou hodinu v péči o chrup, 5.12
- na 1 prodejnu oční optiky, 1.7, 1.8
- na 1 středního zdravotnického pracovníka, 1.7
- na 1 zdravotnický obvod, 1.7, 1.8
- náklady na 1 obyvatele v ambulantní léčebně preventivní péči, 7.2
- počet, 1.1.1, 2.1
- počet hospitalizovaných v nemocnicích na 100 obyvatel, 1.7, 1.8
- podle pohlaví, 1.1.1, 2.1, 2.6
- pohyb, 1.1.1, 2.2
- střední stav, 1.1.1, 2.1
- střední stav podle okresů, 11.1
- věková struktura, 1.1.2, 2.6, 2.7
- výdaje na 1 obyvatele, 1.12.2, 7.1
- vývoj, 1.1.1

Odborné léčebné ústavy, 11.4.10

- činnost, 5.26
- počet lůžek — vývoj, 1.3.2, 1.3.3
- podle ÚNZ, 11.2
- pracovníci, 9.7
- vývoj, 1.3.1
- změny 38

Oddělení nemocnic — podle oborů, 4.21, 4.23

Oddělení poliklinik — podle oborů, 4.10

Oddělení tělovýchovně lékařská — činnost, 5.14.1

- zdrav. zajištění vrcholového sportu, 5.14.2

- Okresy podle počtu nemocnic, 4.19
— přehled podle typu nemocnice, 11.3
- Onkologické (radioterapeutické) ústavy, 4.2, 11.4.15, 11.4.16
- Organizace spravované MZSV ČSR a MZSV SSR, 11.4.15, 11.4.16
- Organizace zdravotnictví
— lékařská místa, 4.30
- Ošetření (vyšetření) — počet, 5.1
— obvodními (územními, závodními) lékaři — vývoj, 1.4.2
— v péči o dítě, 5.5—5.8
— v péči o chrup, 5.11, 5.12
— v péči o ženu, 5.9, 5.10
— v územních (závodních) zařízeních ambulantní léč. prev. péče — vývoj, 1.4.1
— za 1 hodinu u lékaře podle oborů, 5.2
— za 1 hodinu v zařízeních územních, 5.2.1
— za 1 hodinu v zařízeních závodních, 5.2.2
- Ošetrovací dny
— náklady na 1 ošetrovací den u vybraných druhů lůžkových zařízení, 7.2
— v lázeňské péči, 6.3
— v nemocnicích — vývoj, 1.4.3
— v nemocnicích — změny 36
— v odborných léčebných a výzkumných ústavech, 5.26
- Ošetrovací doba — průměrná
— v nemocnicích a porodnicích, 5.17
— v odborných léčebných ústavech, 5.26
— vývoj v nemocnicích a porodnicích, 1.4.3
- Ozdravovny, 4.2
— činnost, 5.26
— náklady, 7.2
- Ozdravovny
— pracovníci, 9.7
— přehled ústavů, 11.4.11
- Pacienti
— v odborných léčebných a výzkumných ústavech, 5.26
— hospitalizovaní v nemocnicích, 1.4.3, 5.15
- Patologicko-anatomická oddělení
— činnost, 5.24
- Péče lázeňská, 1.3.1, 1.3.2, 1.3.3, 6.1—6.9
- Péče o dítě
— činnost ambulantních zařízení, 5.5
— ukazatelé činnosti, 5.6
- Péče o chrup
— činnost zubních laboratoří, 5.13
— činnost zubních lékařů a dentistů, 5.11
— ukazatelé činnosti, 5.12
— úkony na 100 obyvatel, 5.12
- Péče o ženu
— činnost v ambulantních zařízeních, 5.9
— ukazatelé činnosti, 5.10
- Péče o staré a dlouhodobě nemocné, 5.27
- Pitevní sanitáři, 5.24, 5.25
- Pitvy, 5.24, 5.25
- Plodnost — čistá, specifická, 2.5
- Počet obyvatel
— hospitalizovaných v nemocnicích a porodnicích na 100 obyvatel, 1.7, 1.8
— na 1 lékárně, 1.7, 1.8
— na 1 lékaře, 1.5.3
— na 1 lékařské místo v léč. prev. péči, 1.3.5, 1.7
— na 1 středního zdravotnického pracovníka, 1.7
— na 1 zdravotnický obvod, 1.7, 1.8
- Počet mužů na 1000 žen podle věku, 2.6
- Počet zařízení, 4.1, 4.2
— v léčebně prev. péči, 4.9
- Počet žen na 1000 mužů podle věku, 2.6
- Pohlavní nemoci
— na 100 000 obyvatel, 3.7
— na 100 000 obyvatel — vývoj, 1.2.2
— nově hlášené, 3.7
— podle diagnóz a pohlaví, 3.8
- Polikliniky, 4.9
— počet oddělení podle oborů, 4.10
— podle ÚNZ, 11.2
— železniční, 4.9
- Populační vývoj, 1.1.4
- Poradny dětské, ženské, 4.9

- Porodnice, 4.2
- lékařská místa, 4.2
 - přehled ústavů, 11.4.2
 - vývoj, 1.3.1
- Porodnická péče, 5.18
- Porodnost, 1.7, 2.2
- podle okresů, 11.1
 - v některých zemích světa, 1.10
 - vývoj, 1.1.4
- Postgraduální studium lékařů a farmaceutů, 10.11, 10.12
- Potravy
- hlášené, 1.1.7, 2.8
 - na 100 narozených dětí, 1.1.7
 - ze 100 hlášených ukončených těhotenství, 1.1.7
 - podle bydliště ženy, druhu a způsobu provedení, věku, 2.9
 - podané žádosti, 1.1.7
 - samovolné, 1.1.7, 2.8
 - vývoj, 1.1.7
- Potraviny — náklady na 1 ošetrovací den, 7.2
- Pracovní neschopnost, 3.12, 3.13
- nejčastější příčiny 3.11
 - vývoj, 1.2.3
- Pracovníci
- celkový přehled, 9.1
 - podle druhů zařízení a kategorií, 9.7
 - podle kategorií a oborů, 9.3, 9.4, 9.5
 - podle ÚNZ, 11.2
 - průměrné mzdy, 9.12
- Pracovníci
- v laboratořích pro kontrolu léčiv, 9.6.2
 - v lázeňských léčebnách, 9.8
 - v lékařské službě, 9.6.1
 - ve zdravotnické výrobě, 9.13
 - ve výzkumných ústavech, 9.2
 - vývoj, 1.5.1, 1.5.2
- Preventivní a léčebná péče 16
- Procento pracovní neschopnosti, 3.12
- vývoj, 1.2.3
- Prodejny
- léčivých rostlin, 4.31
 - zdravotnických potřeb, 4.31
- Profesoři lékařských a farmaceutických fakult, 10.1
- Propuštění
- v odborných léčebných a výzkumných ústavech, 5.26
- Protialkoholní poradny (ordinace AT), 5.4
- lékařská místa, 4.18
 - ordinace, 4.18
- Průměrná ošetrovací doba
- v nemocnicích podle oddělení, 5.17
 - v odborných léčebných a výzkumných ústavech, 5.26
 - vývoj, 1.4.3
- Průměrný počet lůžek v nemocnicích a porodnicích
- na 1 lékařské místo — vývoj, 1.4.3
 - na 1 prům. lékařské místo, 5.16
- Přenosné nemoci, 3.1, 3.2, 3.3
- absolutní čísla, 3.1.1
 - na 100 000 obyvatel, 3.1.2
 - na 100 000 obyvatel — vývoj, 1.2.1
 - podle měsíce onemocnění, 3.3
 - podle pohlaví, 3.3
 - podle věku onemocnělých, 3.3
 - úmrtí, 3.2
- Převozy nemocných, 5.28
- Příčiny
- invalidity, 3.11, 3.14
 - pracovní neschopnosti, 3.11, 3.13
 - smrti, 3.11, 3.15
- Přijetí
- v odborných léčebných a výzkumných ústavech, 5.26
- Příjmy z lékařské služby, 7.4
- Přirozený pohyb obyvatelstva, 2.2
- podle okresů, 11.1
- Přirozený přírůstek obyvatelstva, 2.2
- na 1000 obyvatel, 1.7, 2.2
 - na 1000 obyvatel — vývoj, 1.1.4
 - v některých zemích světa, 1.10
- Psychiatrická oddělení — činnost, 5.4
- Psychiatrické léčebny, 4.2
- činnost, 5.26
 - náklady, 7.2
 - pracovníci, 9.7
 - přehled jednotlivých ústavů, 11.4.4

- Radiodiagnostická oddělení — činnost, 5.22
- Radioterapeutické (onkologické) ústavy, 4.2
— činnost, 5.26
— přehled ústavů, 11.4.6
- Rehabilitační ústavy, 4.2
— činnost, 5.26
— přehled jednotlivých ústavů, 11.4.7
- Rozvody, 2.2
— na 1000 obyvatel — vývoj, 1.1.3
- Sanitní auta
— počet, 4.32
— počet ujetých kilometrů, 5.28
- Sítě zdravotnických zařízení
— celkový přehled, 4.1
— změny v počtu zařízení 30
- Skupiny nemocí — nejzávažnější, 3.11
- Sňatečnost — vývoj, 1.1.3
- Sňatky, 2.2
- Sociální zabezpečení, 13.1—13.7
- Specializované druhy léčebné preventivní péče
— lékařská místa, 4.5
— lůžka, 4.6
- Společná zařízení nemocnice s poliklinikou a polikliniky územní (závodní)
— lékařská místa, 4.1, 4.2, 4.16, 4.17
— činnost, 5.20—5.25
- Soudně lékařská oddělení — činnost, 5.25
- Střední zdravotničtí pracovníci
— podle kategorií, 9.3—9.8
— vývoj počtu, 1.5.2
— změny ve stavech, 9.10.2
- Studenti na farmaceutických fakultách, 10.1, 10.3
— vývoj, 1.6
- Studenti na lékařských fakultách, 10.1, 10.2.1, 10.2.2
— vývoj, 1.6
- Světová zdravotnická organizace — spolupráce v oblasti výzkumu
- Školní zdravotní služba
— činnost, 5.7
— ukazatele činnosti, 5.8
- Těhotné
— procento přijatých (do ukončení 16. týdne těhotenství), 5.10
— přijaté do péče, 5.9
- Tělovýchovně lékařská oddělení
— činnost, 5.14
— lékařská místa, 4.11.2
- Transfúzní oddělení, 4.1, 4.2
- Tuberkulóza, 3.4—3.6
— nově zjištěná onemocnění, 3.5
— nově zjištěná onemocnění na 100 000 obyvatel, 1.2.2
— počet evidovaných, 3.4
— podle klasifikační diagnózy, pohlaví a věkových skupin, 3.6
- Ukazatelé výklad 431
- Ukazatelé zdravotnického průmyslu 19
- Ukončené případy pracovní neschopnosti
— na 100 000 pracovníků, 3.13.1, 3.11
— průměrné trvání 1 případu, 3.13.1
- Umělé přerušování těhotenství na žádost
- Úmrtí na infekční nemoci — počet, 3.2
- Úmrtnost, 1.7, 2.2
— časná, 1.1.6, 1.11
— dětská — vývoj, 1.1.6
— do 1 roku věku podle příčin smrti, 3.17.2, 3.18
— kojenecká, 1.7, 2.2
— kojenecká podle okresů, 11.1
— kojenecká podle příčin smrti, 3.17, 3.18
— kojenecká v některých státech, 1.11
— kojenecká standardní — vývoj, 1.1.5
— mateřská, — vývoj, 1.1.6
— novorozenecká, 2.2
— novorozenecká podle okresů, 11.1
— novorozenecká — vývoj, 1.1.5
— perinatální, 1.1.6, 2.10
— perinatální — vývoj, 1.1.6
— podle příčin smrti, 3.15, 3.16
— specifická — vývoj, 2.11
— v některých zemích světa, 1.10
— vývoj, 1.1.4
- Ústavy lázeňské péče, 6.8

Ústavy národního zdraví

- lékaři (fyzické osoby), 8.4, 8.5, 8.6
- počet, 11.5
- přehled, 11.2
- společné vyšetřovací a léčebné složky nemocnice s poliklinikou a polikliniky územní (závodní) — lékařská místa, 4.2, 4.16, 4.17
- společný řídicí aparát, 4.1, 4.2
- závodní — seznam, 11.6

Ústavy radioterapeutické (onkologické), 4.2, 11.4.6

- pracovníci, 9.7

Ústavy rehabilitační, 4.2, 11.4.7

- pracovníci, 9.7

Územní zařízení ambulantní léčebně preventivní péče, 4.9

Územní zdravotnické obvody

- počet, 4.7, 4.8

Věkové složení obyvatelstva, 1.1.2, 2.6

- podle krajů, 2.7

Výdaje na zdravotnictví, 7.1

- na 1 obyvatele — vývoj, 1.12.2
- vývoj, 1.12.1

Výroba zdravotnická 19

Využití lůžek

- v nemocnicích, 5.15, 5.17
- v odborných léčebných a výzkumných ústavech, 5.26
- vývoj, 1.4.3

Výzkum 18

Výzkumné ústavy, 4.2

- činnost, 5.26
- pracovníci, 9.2
- přehled ústavů, 11.4.15

Zahraniční styky 9

Záchranná služba

- činnost, 5.28
- lékařská místa, 4.17
- počet aut (sanitní, osobní, speciální), 4.32
- pracovníci, 9.7

Záchranné stanice, 4.1, 4.2

Záchytné stanice, 4.18

- pracovníci, 9.7

Základní ukazatelé, 1.7

- vývoj, 1.8

Zařízení soc. péče, 13.2.1—4

Závodní ambulantní zařízení, 4.9

Závodní ÚNZ — seznam, 11.6

Zdravoprojekt 414

Zdravotní stav obyvatelstva 23

Zdravotnická výroba, 12.2—12.9

Zdravotnická zařízení

- činnost 34
- přehled, 4.2

Zdravotnické obvody, 4.7

- lékařská místa, 4.7

Zdravotnické školství

- vývoj, 1.6

Zdravotnické školy střední, 10.4.1, 10.4.2, 10.4.3, 10.5

- celkový přehled, 10.7
- počet, 10.4.1, 10.4.2, 10.4.3, 10.5, 10.7
- pracovníci, 9.7
- vývoj, 1.6

Zdravotnické zásobování 19

Zdravotnický materiál

- náklady, 7.3

Zemřelí, 2.2

- na 1000 obyvatel, 1.7, 2.2
- na 1000 obyvatel podle okresů, 11.1
- na 1000 obyvatel — vývoj, 1.1.4
- nejčastější příčiny, 3.11, 3.15, 3.16
- podle okresů, 11.1
- v nemocnicích a porodnicích — vývoj, 1.4.3
- v odborných léčebných ústavech a výzkumných ústavech, 5.26

Zhoubné novotvary nově hlášené, 3.9, 3.10

- na 100 000 obyvatel, 3.9, 3.10
- na 100 000 obyvatel — vývoj, 1.2.2, 3.10
- podle skupinné lokalizace a pohlaví na 100 000 obyvatel, 3.10

Zubní laboratoře — ukazatelé činnosti, 5.13

Zubní lékaři a dentisté — činnost, 5.11

Žáci zdravotnických škol, 10.4.1 až 10.4.3, 10.5, 10.6, 10.7

— podle oborů, 10.8.1, 10.8.2, 10.9

— podle národnosti, 10.5

— vývoj počtu, 1.6

Žáci a absolventi středních odborných učilišť v hospodářských organizacích, 12.10

Železniční zdravotnictví, 1.3.4, 1.3.5, 1.7, 4.1

— lékařská místa v ambulantní léč. prev. péči, 4.11.1

— lékařská místa ve specializovaných družicích léč. prev. péče, 4.5

— počet zdravotnických zařízení, 4.9

Ženská oddělení poliklinik

— činnost, 5.9

— ukazatelé činnosti, 5.10

Živě narození, 2.2

— na 1000 obyvatel, 1.7, 2.2

— na 1000 obyvatel podle okresů, 11.1

— na 1000 obyvatel — vývoj, 1.1.4

— na 1000 žen příslušné věkové skupiny — vývoj, 2.5

— podle okresů, 11.1

— podle věku matky, 2.3

OBSAH

Předmluva	3
Zpráva o rozvoji zdravotnictví v roce 1987	
Československá socialistická republika	7
Česká socialistická republika	
Úvod	15
Obyvatelstvo a jeho pohyb	20
Zdravotní stav obyvatelstva	23
Síť zdravotnických zařízení	29
Činnost zdravotnických zařízení	34
Lázeňská péče	39
Výdaje (náklady)	40
Lékaři, dentisté a farmaceuti	41
Pracovníci	43
Zdravotnické školství	46
Sociální zabezpečení	49
Slovenská socialistická republika	
Úvod	53
Obyvatelstvo a jeho pohyb	57
Zdravotní stav obyvatelstva	59
Síť zdravotnických zařízení	64
Činnost zdravotnických zařízení	67
Lázeňská péče	71
Výdaje (náklady)	72
Lékaři, dentisté a farmaceuti	73
Pracovníci	75
Zdravotnické školství	78

TABULKOVÁ ČÁST

1. Základní ukazatelé rozvoje zdravotnictví

1.1.1	Vývoj počtu obyvatel	85
1.1.2	Věkové složení obyvatelstva podle výsledků sčítání lidu v letech 1950 a 1980 o k 31. 12. 1987 v procentech celku	86
1.1.3	Vývoj sňatečnosti a rozvodovosti	86
1.1.4	Vývoj porodnosti a úmrtnosti	87
1.1.5	Vývoj mrtvorozenosti, kojenecké a novorozenecké úmrtnosti	87
1.1.6	Vývoj dětské, mateřské a perinatální úmrtnosti	88
1.1.7	Vývoj počtu hlášených potratů	89
1.2.1	Vývoj počtu onemocnění na vybrané přenosné nemoci	90
1.2.2	Vývoj počtu onemocnění tuberkulózou, pohlavním nemocemi a zhoubnými novotvarami na 100 000 obyvatel	91
1.2.3	Vývoj pracovní neschopnosti pro nemoc a úraz	92
1.3.1	Vývoj počtu nemocnic, porodnic, lázeňských léčeben, odborných léčebných ústavů, ostatních lůžkových zařízení, kojeneckých ústavů, dětských domovů, jeslí — resort zdravotnictví	93
1.3.2	Vývoj počtu lůžek (míst) — resort zdravotnictví	94
1.3.3	Vývoj počtu lůžek na 10 000 obyvatel — resort zdravotnictví	95
1.3.4	Vývoj počtu lékařských míst	96
1.3.5	Vývoj počtu lékařských míst na 10 000 obyvatel a počtu obyvatel na 1 lékařské místo v léčebně preventivní péči	97
1.4.1	Vývoj počtu ošetření (vyšetření) a odpracovaných hodin lékaři (dentisty) ambulantní léčebně preventivní péče	98
1.4.2	Vývoj počtu ošetření (vyšetření) a odpracovaných hodin obvodními lékaři	99
1.4.3	Vývoj počtu hospitalizovaných, ošetrovacích dnů, využití lůžek, průměrné ošetrovací doby a lůžek připadajících na 1 lékařské místo v nemocnicích (porodnicích) spravovaných národními výbory	100
1.5.1	Vývoj počtu pracovníků v resortu zdravotnictví	101
1.5.2	Vývoj počtu pracovníků (přepočteného) podle hlavních kategorií	102
1.5.3	Vývoj počtu lékařů, dentistů a farmaceutů ve všech resortech	104

3.4	Evidované tuberkulózní osoby k 31. 12. podle krajů a dispenzární skupiny	136
3.5	Hlášená onemocnění tuberkulózou	137
3.6.1	Hlášená onemocnění tuberkulózou a jinou mykobakterií podle klasifikační diagnózy, pohlaví a věkových skupin:	
	v ČSSR	138
3.6.2	v ČSR	139
3.6.3	v SSR	140
3.7	Hlášená onemocnění pohlavními nemocemi (absolutně a na 100 000 obyvatel)	141
3.8.1	Hlášená onemocnění pohlavními nemocemi podle věkových skupin, pohlaví a diagnózy:	
	v ČSSR	142
3.8.2	v ČSR	143
3.8.3	v SSR	144
3.9	Hlášená nová onemocnění zhoubnými novotvarami (absolutně a na 100 000 obyvatel)	145
3.10.1	Hlášená nová onemocnění zhoubnými novotvarami podle skupinné lokalizace a pohlaví (vývoj):	
	v ČSSR	146
3.10.2	v ČSR	147
3.10.3	v SSR	148
3.11.1	Přehled o pořadí zemřelých, ukončených případů pracovní neschopnosti a počtu nově přiznaných invalidních důchodů podle skupin onemocnění:	
	v ČSSR	149
3.11.2	v ČSR	150
3.11.3	v SSR	151
3.12	Hlášené případy pracovní neschopnosti pro nemoc a úraz	152
3.13.1	Ukončené případy pracovní neschopnosti:	
	— počet případů na 100 000 pracovníků	154
	— průměrné trvání 1 případu	154
3.13.2	Nemocnost spojená s pracovní neschopností podle jednotlivých skupin nemocí v procentech celkové pracovní neschopnosti	158
3.14	Rozložení nově přiznaných invalidních důchodů (plných a částečných) podle skupin příčin invalidity a pohlaví na 100 000 důchodově zabezpečených (pracovníků, družstevníků a jednotlivě hospodařících občanů)	160
3.15.1	Zemřelí podle příčin smrti	161
3.15.2	Úmrtnost podle příčin smrti (počet zemřelých na 100 000 obyvatel)	162
3.16	Úmrtnost podle příčin smrti podle krajů	163
3.17.1	Zemřelí do 1 roku věku podle příčin smrti	
	— absolutně	164
3.17.2	— na 1000 živě narozených	165
3.18	Úmrtnost do 1 roku věku podle příčin smrti podle krajů	166

4. Síť zdravotnických zařízení

4.1.1	Celkový přehled sítě zdravotnických zařízení: v ČSSR	169
4.1.2	v ČSR	170
4.1.3	v SSR	171
4.2	Celkový přehled zařízení resortu zdravotnictví	172
4.3.1	Jesle (resort zdravotnictví)	176
4.3.2	Jesle — mateřská škola (resort školství)	177
4.3.3	Mikrojesle (všechny resorty)	177
4.4	Hygienická služba	178
4.5	Lékařská místa ve specializovaných druzích léčebně preventivní péče	179
4.6	Lůžka ve specializovaných druzích léčebně preventivní péče	180
4.7	Územní zdravotnické obvody	181
4.8	Územní obvodní zdravotnická střediska podle počtu pracovišť	182
4.9	Zařízení ambulantní léčebně preventivní péče a železniční zdravotnictví	183
4.10	Oddělení poliklinik podle oborů	185
4.11.1	Lékařská místa v ambulantní léčebně preventivní péči	186
4.11.2	Lékařská místa v ambulantní léčebně preventivní péči podle oborů	186
4.12	Lékařská místa v ambulantní léčebně preventivní péči podle oborů na 10 000 obyvatel	189
4.13	Zajištění obvodních služeb lékařskými místy	190
4.14	Lékařská místa v závodních ambulantních zařízeních léčebně preventivní péče podle oborů	191
4.15	Lékařská místa v závodních ambulantních zařízeních léčebně preventivní péče podle odborových svazů	193
4.16	Společné vyšetřovací a léčebné složky	194
4.17	Lékařská místa ve společných vyšetřovacích a léčebných složkách nemocnic s poliklinikou a dalších poliklinik a ve stanicích záchranné služby	195
4.18	Lékařská místa v ordinacích AT a v diabetologických ordinacích; záchranné stanice	196
4.19	Okresy podle počtu nemocnic	197
4.20	Nemocnice podle počtu lůžek	197
4.21	Nemocnice podle kategorií a oddělení podle oborů	198
4.22	Struktura nemocnic	199
4.23	Oddělení nemocnic podle oborů	200

4.24	Lůžka v nemocnicích a porodnicích podle oddělení	201
4.25	Lůžka v nemocnicích a porodnicích podle oddělení na 10 000 obyvatel	202
4.26	Lékařská místa v nemocnicích a porodnicích podle oddělení	204
4.27	Počet lékařských míst na 100 lůžek v nemocnicích a porodnicích podle oddělení	206
4.28	Lůžka v jednotkách intenzivní péče podle typů nemocnic a oborů	208
4.29	Lůžka a lékařská místa v jednotkách pro doléčování nemocných	209
4.30	Lékařská místa pro organizaci zdravotnictví v ústavech národního zdraví spravovaných národními výbory	210
4.31	Jednotky lékařské služby	210
4.32	Auta záchranné a dopravní zdravotnické služby	211

5. Činnost zdravotnických zařízení

5.1	Počet ošetření (vyšetření) a odpracovaných hodin lékaři (dentisty) v zařízeních ambulantní léčebně preventivní péče	215
5.2.1	Počet ošetření (vyšetření) za 1 hodinu odpracovanou lékařem v zařízeních: územním	217
5.2.2	závodním	218
5.3.1	Počet hodin odpracovaných lékaři v územním a závodním zařízení ambulantní péče na 100 obyvatel	219
5.3.2	Počet ošetření (vyšetření) provedených lékařem v územním a závodním zařízení ambulantní péče na 100 obyvatel	220
5.4	Činnost psychiatrických oddělení poliklinik a ordinací AT	221
5.5	Činnost ambulantních zařízení pro péči o dítě	222
5.6	Ukazatelé činnosti ambulantních zařízení pro péči o dítě	222
5.7	Činnost školní zdravotní služby ve školním roce	223
5.8	Ukazatelé činnosti školní zdravotní služby	223
5.9	Činnost ambulantních zařízení pro péči o ženu (mimo zařízení KÚNZ)	224
5.10	Ukazatelé činnosti ambulantních zařízení pro péči o ženu	224
5.11	Péče o chrup — činnost zubních lékařů a dentistů	225
5.12	Ukazatelé péče o chrup	225
5.13	Ukazatelé činnosti zubních laboratoří	226
5.14.1	Činnost tělovýchovně lékařských oddělení	227
5.14.2	Zdravotní zajištění vrcholového sportu	227

5.15.1	Lůžkový fond v nemocnicích (porodnicích) spravovaných národními výbory, pohyb ošetřovanců, využití lůžek podle oddělení:	
	v ČSSR	228
5.15.2	v ČSR	229
5.15.3	v SSR	230
5.16	Počet lůžek v nemocnicích a porodnicích spravovaných národními výbory připadající na 1 lékařské místo	231
5.17	Využití lůžkového fondu v nemocnicích a porodnicích spravovaných národními výbory podle oddělení	233
5.18	Porodnická péče	247
5.19	Činnost diabetologických ordinací	248
5.20	Činnost oddělení klinické biochemie	249
5.21	Činnost oddělení (pracovišť) nukleární medicíny	251
5.22	Činnost radiodiagnostických oddělení	252
5.23	Činnost rehabilitačních oddělení	254
5.24	Činnost patologicko-anatomických oddělení	255
5.25	Činnost soudně lékařských oddělení	255
5.26	Činnost odborných léčebných ústavů, výkumných ústavů, kojeneckých ústavů a dětských domovů	256
5.27	Činnost zdravotních sester pro péči o staré a dlouhodobě nemocné osoby v územních zdravotnických obvodech	257
5.28	Sanitní auta záchranná a dopravní zdravotnické služby	258

6. Lázeňská péče

6.1	Lázeňské léčebny podle indikací	261
6.2	Lékařská místa v lázeňských léčebnách	263
6.3	Přijetí pacienti, ošetřovací dny a podané léčebné výkony v lázeňských léčebnách	263
6.4	Lázeňští pacienti — tuzemci podle trvalého bydliště	264
6.5	Lázeňští pacienti — cizinci	264
6.6	Počet odléčených a průměrná doba léčení podle indikačního seznamu v léčebnách pro dospělé a dorost	266
6.7.1	Pacienti léčení v československých státních lázních podle nemocí:	
	v ČSR	267
6.7.2	v SSR	271
6.8	Přehled lázeňských jednotek	275
6.9	Činnost Výzkumného ústavu balneologického	276

7. Výdaje (náklady)

7.1	Výdaje na zdravotnictví (ve zdravotnických rozpočtových organizacích spravovaných národními výbory a ministerstvy zdravotnictví a sociálních věcí)	279
7.2	Náklady na některé druhy zdravotnických zařízení	280
7.3	Náklady na léky a zdravotnický materiál	285
7.4	Příjmy z lékařské služby	286

8. Lékaři, dentisté a farmaceuti

8.1	Celkový počet lékařů (fyzických osob) podle pohlaví a podřízenosti	289
8.2	Celkový počet lékařů (fyzických osob) podle krajů	290
8.3.1	Lékaři podle hlavního oboru činnosti: v ČSSR	291
8.3.2	v ČSR	292
8.3.3	v SSR	293
8.4.1	Lékaři v ÚNZ podle hlavního oboru činnosti a věkových skupin: v ČSSR	294
8.4.2	v ČSR	295
8.4.3	v SSR	296
8.5	Lékaři v ÚNZ podle krajů a věkových skupin	297
8.6.1	Lékaři v ÚNZ podle oboru činnosti: v ČSSR	299
8.6.2	v ČSR	301
8.6.3	v SSR	303
8.7	Dentisté v ÚNZ podle krajů a věkových skupin (jen v evid. počtu)	305
8.8	Farmaceuti podle krajů a věkových skupin	306
8.9	Farmaceuti podle hlavního oboru činnosti a věkových skupin	308

9. Pracovníci

9.1	Celkový přehled počtu pracovníků — fyzických osob	313
9.2	Počet pracovníků (přepočtený) ve výzkumných ústavech podle skupin	313
9.3	Pracovníci ve zdravotnických zařízeních podle kategorií a oborů	314
9.4.1	Pracovníci (přepočtený počet) podle kategorií a oborů	315
9.4.2	Změny v přepočteném počtu pracovníků podle kategorií a oborů; struktura přepočteného počtu pracovníků	316

9.5	Pracovníci (přepočtený počet) podle kategorií a oborů	317
9.6.1	Pracovníci (přepočtený počet) v lékárenské službě	319
9.6.2	Pracovníci (přepočtený počet) v laboratořích pro kontrolu léčiv	319
9.7.1	Pracovníci (přepočtený počet) podle kategorií (oborů) a druhu zařizení: v ČSSR	320
9.7.2	v ČSR	324
9.7.3	v SSR	328
9.8	Pracovníci (přepočtený počet) podle kategorií (oborů) v lázeňských léčebnách	332
9.9	Pracovníci (fyzické osoby), lékaři se zkrácenou pracovní dobou a lékaři s vyššími pracovními úvazky	333
9.10.1	Změny ve stavech: — lékařů	334
9.10.2	— středních zdravotnických pracovníků	334
9.11	Ženy na mateřské dovolené a další mateřské dovolené k 31. 12.	335
9.12	Průměrná měsíční mzda jednoho pracovníka ve zdravotnických zařízeních spravovaných národními výbory	335
9.13	Pracovníci a mzdové prostředky ve zdravotnické výrobě	337

10. Zdravotnické školství

10.1	Lékařské a farmaceutické fakulty a jejich absolventi	341
10.2.1	Studující (čs. státní příslušnosti) na lékařských fakultách podle oboru (stav k 30. 9.) a absolventi	342
10.2.2	Studující (čs. státní příslušnosti) podle oboru studia	343
10.2.3	Absolventi (čs. státní příslušnosti) podle oboru studia	344
10.3	Studující (čs. státní příslušnosti) na farmaceutických fakultách (stav k 30. 9.) a absolventi	345
10.4.1	Zdravotnické školy — denní studium celkem	345
10.4.2	Střední zdravotnické školy — čtyřleté denní studium	346
10.4.3	Střední zdravotnické školy — dvouleté denní studium pro absolventy gymnázií	346
10.5	Žáci středních zdravotnických škol podle národností	347
10.6	Střední zdravotnické školy — studium při zaměstnání	347
10.7	Střední zdravotnické školy ve školním roce	348
10.8.1	Žáci středních zdravotnických škol podle oborů: — čtyřleté denní studium	349
10.8.2	— dvouleté denní studium pro absolventy gymnázií	350
10.9	Žáci středních zdravotnických škol podle oborů — studium při zaměstnání	351

10.10	Domovy mládeže	352
10.11	Lékaři a farmaceuti školení v Institutech pro další vzdělávání lékařů a farmaceutů	353
10.12	Lékaři a farmaceuti, kteří úspěšně vykonali specializační atestaci	353
10.13	Frekventanti v Institutech pro další vzdělávání středních zdravotnických pracovníků	353

11. Okresní přehledy. Přehled jednotlivých ústavů

11.1	Přirozený pohyb a střední stav obyvatelstva podle okresů	357
11.2	Přehled ústavů národního zdraví	360
11.3	Přehled nemocnic podle kategorií	372
11.4	Přehled jednotlivých ústavů:	
11.4.1	nemocnice	379
11.4.2	porodnice	389
11.4.3	léčebny tuberkulózy a respiračních nemocí	390
11.4.4	psychiatrické léčebny	391
11.4.5	léčebny pro dlouhodobě nemocné	392
11.4.6	radioterapeutické ústavy	394
11.4.7	rehabilitační ústavy	394
11.4.8	noční sanatoria	394
11.4.9	denní sanatoria	394
11.4.10	ostatní odborné léčebny	395
11.4.11	ozdravovny	396
11.4.12	kojenecké ústavy	397
11.4.13	dětské domovy	398
11.4.14	dětské stacionáře	399
11.4.15	ústavy vědecko-výzkumné a vývojové základny spravované přímo příslušným ministerstvem zdravotnictví a sociálních věcí	400
11.4.16	ostatní rozpočtové, příspěvkové a společenské organizace spravované přímo příslušným ministerstvem zdravotnictví a sociálních věcí	402
11.5	Počet ústavů národního zdraví k 31. 12.	403
11.6	Seznam závodních ústavů národního zdraví	403

12. Hospodářské organizace

12.1	Sít a výkony lázeňských organizací	407
12.2	Finanční ukazatelé (v tis. Kčs)	408
12.3	Pracovníci a mzdové fondy podle kategorií — hospodářské organizace ústředně řízené MZSV	410
12.4	Průměrné měsíční mzdy podle kategorií	411

12.5	Pracovníci, mzdové fondy a průměrné měsíční mzdy v hospodářských organizacích ústředně řízených MZSV	412
12.6	Rozdělení produkce podle ekonomických směrů	413
12.7	Hlavní ukazatelé zdravotnického průmyslu	414
12.8	Provedené investiční práce celkem	414
12.9	Vybraní ukazatelé o činnosti Zdravoprojektů	414
12.10	Seznam hospodářských organizací ústředně řízených ministerstvy zdravotnictví a sociálních věcí v územním členění podle stavu k 31. 12.	415
13. Vybrané údaje ze sociální oblasti		
13.1	Pracující důchodově zabezpečení	423
	Zařízení sociální péče:	
13.2.1	— pro dospělé	424
13.2.2	— pro mládež	425
13.2.3	— ostatní	426
13.2.4	— celkem	426
13.3	Zaměstnanost občanů se změněnou pracovní schopností	427
13.4	Pracující důchodci	427
13.5	Rozložení počtu důchodců podle věku	428
13.6	Peněžité dávky na přímou pomoc rodinám s dětmi	428
13.7	Výdaje na nemocenské podle druhu pojištěnců	429
	Stručný výklad pojmů a ukazatelů	431
	Seznam statistických publikací	435
	Věcný rejstřík	437

Zdravotnictví ČSSR 1989

Vydal Ústav zdravotnických informací a statistiky v Praze 10, tř. W. Plecka 98 v dohodě s Ústavem zdravotnických informací a statistiky Bratislava, Martanovičova 6 v Avicenu — zdravotnickém nakladatelství, n. p., Praha 1, Malostranské náměstí 28.

Vytiskl Polygrafický průmysl, státní podnik, Praha, Tiskařské závody, sdružený podnik, provoz 11, Jungmannova 15, Praha 1.

Náklad 2400 výtisků.

Jen pro služební potřebu

735.300/442