



NOR ČR

**Novotvary 2006
ČR**

*Cancer Incidence 2006
in the Czech Republic*

ZDRAVOTNICKÁ STATISTIKA

Vydává Ústav zdravotnických informací a statistiky ČR
ve spolupráci s Národním onkologickým registrem ČR

Praha 2, Palackého nám. 4

www.uzis.cz

Novotvary

K dispozici jsou publikace s daty od roku 1959. Od roku 1990 v česko-anglické verzi (v letech 1987–1989 vycházela též anglická verze).

Vstupem pro publikaci jsou údaje z Národního onkologického registru. Registrovány jsou všechny novotvary kromě nezhoubných. Údaje o hlášených onemocněních novotvary a o úmrtnosti na novotvary jsou tříděny podle pohlaví, vybraných diagnóz, věkových skupin, území. Deset nejzávažnějších nádorů u mužů a žen je zpracováno až na úroveň okresů, u vybraných diagnóz je doplněno 5leté přežívání.

Cancer Incidence

Publications are available with data since 1959. Since 1990 in Czech-English version (in 1987–1989 also English versions).

The input for this publication are data of the National Oncologic Registry (Czech Cancer Registry). All neoplasms except non - malignant are registered. Data on newly reported neoplasms and on deaths from neoplasms are classified by sex, selected diagnoses, age group, territory. Ten most serious neoplasms in men and women are processed down to district level. Selected diagnoses are supplemented by 5-year survival data.

Použití krátkých výtahů z této publikace v dalších pracích je dovoleno za předpokladu úplného citování zdroje. Pro publikaci grafů, map nebo většího objemu informací je nutný souhlas Ústavu zdravotnických informací a statistiky České republiky, Palackého náměstí 4, Praha 2 a Rady Národního onkologického registru České republiky.

Brief extracts from this publication, with exception of figures and maps, may be reproduced provided the source is fully acknowledged. Proposals for reproducing figures, maps or larger extracts should be addressed to the Institute of Health Information and Statistics of the Czech Republic, Palackeho namesti 4, Prague 2, Czech Republic and to Council of the National Oncological Registry of the Czech Republic.

© ÚZIS ČR, NOR ČR 2009

© Translation IHIS CR, NOR CR 2009

ISSN 1210 857X

ISBN 978-80-7280-796-3

Obsah	strana
Předmluva	11
Úvod	13
Zhoubné novotvary 2006	17
Přehled diagnóz (MKN-10: C00–D09 a D37–D48)	37
Seznam vybraných skupin diagnóz a diagnóz	45
Grafická část	
Vývoj incidence novotvarů bez dg. C44 (MKN-10 dg. C00–C97 a dg. D00–D09)	54
Vývoj úmrtnosti na zhoubné novotvary (MKN-10 dg. C00–C97)	55
Vývoj incidence novotvarů (MKN-10 dg. C00–C97 a dg. D00–D09)	61
Vývoj incidence novotvarů - vybrané diagnózy - muži	70
Vývoj incidence novotvarů - vybrané diagnózy - ženy	70
Struktura hlášených onemocnění novotvary bez dg. C44 - muži	71
Struktura hlášených onemocnění novotvary bez dg. C44 - ženy	71
Incidence a úmrtnost - vybrané diagnózy - muži	81
Incidence a úmrtnost - vybrané diagnózy - ženy	81
Incidence novotvarů podle věkových skupin - bez dg. C44	142
Incidence novotvarů dg. C44 podle věkových skupin	143
Vývoj incidence novotvarů dg. C44	215
Stav Národního onkologického registru k 31. 12. 2006 - počet žijících osob	248
Stav Národního onkologického registru k 31. 12. 2006 - počet zemřelých osob	248
Tabulková část	
1.1 Věkové složení obyvatelstva v roce 2006	47
1.2 Vývoj věkové struktury obyvatelstva v letech 1970–2006	48
2.1.1 Vývoj incidence novotvarů (MKN-10 dg. C00–C97 a dg. D00–D09)	50
2.1.2 Vývoj incidence novotvarů (MKN-10 dg. C00–C97 a dg. D00–D09) bez dg. C44	52
2.2 Vývoj úmrtnosti na novotvary (MKN-10 dg. C00–C97)	56
3.1.1 Vývoj incidence novotvarů (MKN-10 dg. C00–C97 a dg. D00–D09) - index růstu	58
3.1.2 Vývoj incidence novotvarů (MKN-10 dg. C00–C97 a dg. D00–D09) bez dg. C44 - index růstu	59
3.2 Vývoj úmrtnosti na novotvary (MKN-10 dg. C00–C97) - index růstu	60
4.1.1 Vývoj incidence novotvarů - vybrané diagnózy (absolutně) - muži, ženy	62

4.1.2	Vývoj incidence novotvarů - vybrané diagnózy (na 100 000 obyvatel) - muži, ženy	64
4.1.3	Vývoj incidence novotvarů - vybrané diagnózy (světový standard) - muži, ženy	66
4.1.4	Vývoj incidence novotvarů - vybrané diagnózy (evropský standard) - muži, ženy	68
4.2.1	Vývoj počtu zemřelých na novotvary - vybrané diagnózy (absolutně) - muži, ženy	72
4.2.2	Vývoj úmrtnosti na novotvary - vybrané diagnózy (na 100 000 obyvatel) - muži, ženy	74
4.2.3	Vývoj úmrtnosti na novotvary - vybrané diagnózy (světový standard) - muži, ženy	76
4.2.4	Vývoj úmrtnosti na novotvary - vybrané diagnózy (evropský standard) - muži, ženy	78
5.	Vývoj incidence novotvarů podle skupin morfologií - dg. C00–D09	80
6.	Incidence novotvarů podle jednotlivých diagnóz	82
7.	Zemřelí a úmrtnost na zhoubné novotvary podle jednotlivých diagnóz	85
8.	Incidence novotvarů podle věkových skupin a jednotlivých diagnóz	88
9.	Zemřelí a úmrtnost na zhoubné novotvary podle věkových skupin a jednotlivých diagnóz	116
10.1	Incidence novotvarů podle vybraných diagnóz v kraji Hl. m. Praha	144
10.2	Incidence novotvarů podle vybraných diagnóz ve Středočeském kraji	145
10.3	Incidence novotvarů podle vybraných diagnóz v Jihočeském kraji	146
10.4	Incidence novotvarů podle vybraných diagnóz v Plzeňském kraji	147
10.5	Incidence novotvarů podle vybraných diagnóz v Karlovarském kraji	148
10.6	Incidence novotvarů podle vybraných diagnóz v Ústeckém kraji	149
10.7	Incidence novotvarů podle vybraných diagnóz v Libereckém kraji	150
10.8	Incidence novotvarů podle vybraných diagnóz v Královéhradeckém kraji	151
10.9	Incidence novotvarů podle vybraných diagnóz v Pardubickém kraji	152
10.10	Incidence novotvarů podle vybraných diagnóz v kraji Vysočina	153
10.11	Incidence novotvarů podle vybraných diagnóz v Jihomoravském kraji	154
10.12	Incidence novotvarů podle vybraných diagnóz v Olomouckém kraji	155
10.13	Incidence novotvarů podle vybraných diagnóz ve Zlínském kraji	156
10.14	Incidence novotvarů podle vybraných diagnóz v Moravskoslezském kraji	157

11.	Incidence novotvarů (MKN-10 dg. C00–C97 a dg. D00–D09) podle věkových skupin a krajů, bez dg. C44	158
12.1	Incidence novotvarů podle léčby a krajů - vybrané diagnózy - muži	164
12.2	Incidence novotvarů podle léčby a krajů - vybrané diagnózy - ženy	188
13.1	Pětileté přežívání na zhoubný novotvar průdušek nebo plic (diagnostikovaný v letech 1997–2001) - muži	212
13.2	Pětileté přežívání na zhoubný novotvar prsu (diagnostikovaný v letech 1997–2001) - ženy	212
13.3	Pětileté přežívání na vybrané diagnózy zhoubných novotvarů (diagnostikované v letech 1997–2001)	213
14.	Incidence novotvarů nejistého nebo neznámého chování (MKN-10 dg. D37–D48) v krajích	214
15.1.1	Incidence novotvarů (MKN-10 dg. C00–C97 a dg. D00–D09) v okresech bez dg. C44 - muži, ženy, celkem	216
15.1.2	Incidence novotvarů v okresech - vybrané diagnózy - muži, ženy Klouzavý průměr na 100 000 obyvatel za období 2002–2006	225
15.2.1	Zemřelí a úmrtnost na novotvary (MKN-10 dg. C00–C97 a dg. D00–D09) v okresech bez dg. C44 - muži, ženy	231
15.2.2	Úmrtnost na novotvary v okresech - vybrané diagnózy - muži, ženy Klouzavý průměr na 100 000 obyvatel za období 2002–2006	237
16.1	Stav Národního onkologického registru ČR k 31. 12. 2006	243
16.2	Prevalence onemocnění novotvary k 31. 12. 2006 podle vybraných diagnóz a věkových skupin - muži, ženy	244
16.3	Zemřelí s hlášeným novotvarem podle vybraných diagnóz a podle věkových skupin k 31. 12. 2006 - muži, ženy	246

Mapy

Okresy v ČR	249
Incidence onemocnění ZN a novotvary in situ na 100 000 mužů (průměr 2002–2006)	251
Incidence onemocnění ZN a novotvary in situ na 100 000 žen (průměr 2002–2006)	251
Úmrtnost na ZN na 100 000 mužů (průměr 2002–2006)	252
Úmrtnost na ZN na 100 000 žen (průměr 2002–2006)	252
Incidence ZN průdušnice, průdušek a plic na 100 000 mužů (průměr 2002–2006)	253
Incidence ZN prsu na 100 000 žen (průměr 2002–2006)	253
Incidence ZN tlustého střeva a konečníku (dg. C18–C21) na 100 000 mužů (průměr 2002–2006)	254

Incidence ZN tlustého střeva a konečníku (dg. C18–C21) na 100 000 žen (průměr 2002–2006)	254
Incidence ZN prostaty na 100 000 mužů (průměr 2002–2006)	255
Incidence ZN a carcinoma in situ děložního hrdla na 100 000 žen (průměr 2002–2006).....	255
Značky v tabulkách	256

Contents	page
Foreword	12
Introduction	15
Cancer incidence 2006	27
Review of Three-digit Categories of Neoplasms (ICD-10: C00–D09 and D37–D48)	41
List of selected groups of diagnoses and diagnoses	46
 Charts	
Trend of cancer incidence without dg. C44 (ICD-10 dg. C00–C97 and dg. D00–D09)	54
Trend of cancer mortality (ICD-10 dg. C00–C97)	55
Trend of cancer incidence (ICD-10 dg. C00–C97 and dg. D00–D09)	61
Trend of cancer incidence - selected diagnoses - males	70
Trend of cancer incidence - selected diagnoses - females	70
Structure of reported cases of cancer without dg. C44 - males	71
Structure of reported cases of cancer without dg. C44 - females	71
Incidence and mortality - selected diagnoses - males	81
Incidence and mortality - selected diagnoses - females	81
Cancer incidence by age groups - without dg. C44	142
Cancer incidence - dg. C44 per age groups	143
Trend of cancer incidence dg. C44	215
State of the National Cancer Registry to 31st December 2006 - number of surviving persons	248
State of the National Cancer Registry to 31st December 2006 - number of deceased persons	248
 Tables	
1.1 Age distribution of the population in 2006	47
1.2 Trends of age structure of inhabitants in 1970–2006	48
2.1.1 Trends of cancer incidence (ICD-10 dg. C00–C97 and dg. D00–D09)	50
2.1.2 Trends of cancer incidence (ICD-10 dg. C00–C97 and dg. D00–D09) without dg. C44	52
2.2 Trends of cancer mortality rate (ICD-10 dg. C00–C97)	56
3.1.1 Trends of cancer incidence (ICD-10 dg. C00–C97 and dg. D00–D09) - index of growth	58
3.1.2 Trends of cancer incidence (ICD-10 dg. C00–C97 and dg. D00–D09) without dg. C44 - index of growth	59

3.2	Trends of cancer mortality rate (ICD-10 dg. C00–C97) - index of growth	60
4.1.1	Trends of cancer incidence - selected diagnoses (number) - males, females	62
4.1.2	Trends of cancer incidence - selected diagnoses (per 100 000 inhabitants) - males, females	64
4.1.3	Trends of cancer incidence - selected diagnoses (world standard) - males, females	66
4.1.4	Trends of cancer incidence - selected diagnoses (European standard) - males, females	68
4.2.1	Trends of number of deaths from cancer - selected diagnoses (number) - males, females	72
4.2.2	Trends of cancer mortality rate - selected diagnoses (per 100 000 inhabitants) - males, females	74
4.2.3	Trends of cancer mortality rate - selected diagnoses (world standard) - males, females	76
4.2.4	Trends of cancer mortality rate - selected diagnoses (European standard) - males, females	78
5.	Trend of cancer incidence by morphology groups - dg. C00–D09	80
6.	Cancer incidence by diagnoses	82
7.	Deaths and cancer mortality by diagnoses	85
8.	Cancer incidence by age groups and diagnoses	88
9.	Deaths and cancer mortality by age groups and by diagnoses	116
10.1	Cancer incidence by selected diagnoses in region Prague-city	144
10.2	Cancer incidence by selected diagnoses in Středočeský region	145
10.3	Cancer incidence by selected diagnoses in Jihočeský region	146
10.4	Cancer incidence by selected diagnoses in Plzeňský region	147
10.5	Cancer incidence by selected diagnoses in Karlovarský region	148
10.6	Cancer incidence by selected diagnoses in Ústecký region	149
10.7	Cancer incidence by selected diagnoses in Liberecký region	150
10.8	Cancer incidence by selected diagnoses in Královéhradecký region	151
10.9	Cancer incidence by selected diagnoses in Pardubický region	152
10.10	Cancer incidence by selected diagnoses in Vysočina region	153
10.11	Cancer incidence by selected diagnoses in Jihomoravský region	154
10.12	Cancer incidence by selected diagnoses in Olomoucký region	155
10.13	Cancer incidence by selected diagnoses in Zlínský region	156
10.14	Cancer incidence by selected diagnoses in Moravskoslezský region	157
11.	Cancer incidence (ICD-10 dg. C00–C97 and dg. D00–D09) by age groups in regions without dg. C44	158

12.1	Cancer incidence by treatment and by regions - selected diagnoses - males	164
12.2	Cancer incidence by treatment and by regions - selected diagnoses - females	188
13.1.	The five-year survival rate of malignant neoplasm of bronchus and lung (diagnosed from 1997 to 2001) - males	212
13.2.	The five-year survival rate of malignant neoplasm of breast (diagnosed from 1997 to 2001) - females	212
13.3	The five-year survival rate of selected diagnoses of malignant neoplasms (diagnosed from 1997 to 2001)	213
14.	Incidence of neoplasms of uncertain or unknown behaviour (ICD-10 dg. D37–D48) in regions	214
15.1.1	Cancer incidence (ICD-10 dg. C00–C97 and dg. D00–D09) in districts without dg. C44 - males, females, total	216
15.1.2	Cancer incidence in districts - selected diagnoses - males, females 5-year moving average (2002–2006) per 100 000 inhabitants	225
15.2.1	Deaths and cancer mortality (ICD-10 dg. C00–C97 and dg. D00–D09) in districts without dg. C44 - males, females	231
15.2.2	Cancer mortality in districts - selected diagnoses - males, females 5-year moving average (2002–2006) per 100 000 inhabitants	237
16.1	State of the National Cancer Registry in CR to 31st December 2006	243
16.2	Prevalence of cancer cases as of 31st December 2006 by selected diagnoses and by age groups - males, females	244
16.3	Deaths with cancer by selected diagnoses and by age groups as of 31st December 2006 - males, females	246

Maps

Districts in CR	249
Incidence of MN and neoplasms in situ per 100 000 males (average 2002–2006)	251
Incidence of MN and neoplasms in situ per 100 000 females (average 2002–2006)	251
Mortality rate of MN per 100 000 males (average 2002–2006)	252
Mortality rate of MN per 100 000 females (average 2002–2006)	252
Incidence of MN of trachea, bronchus and lung per 100 000 males (average 2002–2006)	253
Incidence of MN of breast per 100 000 females (average 2002–2006)	253
Incidence of MN of colon and rectum (dg. C18–C21) per 100 000 males (average 2002–2006)	254

Incidence of MN of colon and rectum (dg. C18–C21) per 100 000 females (average 2002–2006)	254
Incidence of MN of prostate per 100 000 males (average 2002–2006).....	255
Incidence of MN and carcinoma in situ of cervix uteri per 100 000 females (average 2002–2006)	255
Symbols in the tables	256

Vážení uživatelé,

dostává se vám do rukou po roce opět ročenka, tentokrát Novotvary 2006.

Minulý rok byl poznamenán řadou změn, které vedly k jinému způsobu aplikace státního příspěvku na provoz NORu. Financování ze strany MZ ČR se nakonec uskutečnilo. Přesto však došlo v některých oblastech naší republiky ke snížené hlásivosti. Tento neblahý jev, pokud by měl nadále trvat, by vedl ke zhoršení kvality celého NORu, ke snížení jeho výpovědní hodnoty a ztrátě věrohodnosti na mezinárodním fóru. Jsem přesvědčena, že tyto důsledky si nikdo z nás nepřeje. Nemusím zdůrazňovat, že NOR je třeba považovat za „rodinné stříbro“ české onkologie.

I přes uvedené nepřízně pokračovaly dále snahy s fúzí dat NORu a plátců péče, které uskutečňoval tým pracovníků sdružených kolem Institutu biostatistiky a analýz Masarykovy univerzity pod vedením Doc. RNDr. Ladislava Duška, Ph.D. Pilotní projekt uskutečňovaný uvedeným týmem byl zaměřen zatím na dvě zdravotnická zařízení: Masarykův onkologický ústav v Brně a Fakultní Thomayerovu nemocnici v Praze 4. V budoucnu bude rozšiřován na další regiony.

Tento způsob prolnutí dat umožnil jednotlivým zdravotnickým zařízením a zejména Komplexním onkologickým centřům vytěžit řadu důležitých údajů použitelných v plánování onkologické péče v celé šíři, v rozkrytí vlastních výdajů i rezerv. V neposlední řadě by vytěžené údaje byly nástrojem zpětné vazby.

Data NORu byla nadále nápomocna při jednáních s VZP o úhradách nákladné onkologické péče, zejména biologické. Jen tak je možné odhadnout tyto náklady a identifikovat nemocné, kterým je uvedená léčba určena.

Musíme mít neustále na paměti pravidlo, že správnému pacientovi náleží správná péče ve správný čas.

K uskutečnění tohoto cíle jsou validní data získávaná prostřednictvím NORu nezbytná a nezastupitelná.

Praha 24. dubna 2009

Prof. MUDr. Jitka Abrahámová, DrSc.
Předsedkyně Celostátní rady NORu

Dear users,

after another year you hold in your hands a new issue of the yearbook, Cancer Incidence in 2006. The past year was characterised by many changes that led to different ways of application of state contributions for maintenance of National Cancer Registry (NCR). Financing by MH CR was eventually provided. Nevertheless, in some regions of our republic the reporting rate decreased. Continued persistence of this adverse effect would lead to lower quality of the whole NCR, diminishing its telling value and to loss of credibility in international context. I am convinced that none of us wishes such consequences. I hope that it is not necessary to stress that NCR should be considered part of „family silver“ of Czech oncology.

In spite of these unfavourable circumstances the effort to join NCR data with those of health care payers realised by the team of workers constituted around Institute of biostatistics and analysis of Masaryk University led by Doc. RNDr. Ladislav Dušek, Ph.D. The pilot project realised by this team was so far aimed at two health establishments: Masaryk Institute of Oncology in Brno and Thomayer Faculty Hospital in Prague. In the future it will be extended to other regions.

This way of data fusion allowed individual health establishments and particularly the Complex oncological centres to obtain many important data applicable to planning oncological care in full extent and analysis of costs and reserves. Data thus obtained may also serve as a source of feedback.

NCR data were further helpful in negotiations with GHIC concerning coverage of expensive oncological care, particularly biological therapy. Only this way allows us to estimate the costs and identify the patients for whom such therapy is appropriate.

We must bear in mind the rule that the appropriate patient is entitled to appropriate care at the right time.

For realisation of this goal, valid data acquired from NCR are necessary and indispensable.

Prague, 24th April 2009

Prof. MUDr. Jitka Abrahámová, DrSc.
Chairperson of the Council of
National Cancer Registry of the CR,
Member of the Board of Czech Oncological Society

Úvod

Publikace „Novotvary“ z řady Zdravotnická statistika je vydávána Ústavem zdravotnických informací a statistiky České republiky (ÚZIS ČR) od roku 1959.

Zhoubné novotvary jsou v České republice evidovány od konce 50. let. V roce 1976 byl založen Národní onkologický registr (dále NOR), ve kterém byla sledována všechna hlášená onemocnění novotvary v jejich průběhu. Tento registr se postupně rozrůstal o další údaje. Sledování zhoubných novotvarů (ZN) bylo od roku 1979 rozšířeno o sledování novotvarů in situ a od roku 1987 jsou sledovány i novotvary nejistého nebo neznámého chování.

Zákonem č. 20/1966 Sb., o péči o zdraví lidu, ve znění pozdějších předpisů, byl NOR legislativně zakotven jako součást Národního zdravotnického informačního systému (dále NZIS). Předávání osobních a dalších údajů do NZIS upravuje zákon č. 101/2000 Sb., o ochraně osobních údajů, ve znění pozdějších předpisů a vyhláška č. 552/2004 Sb.

NOR je celoplošným populačním registrem, který navazuje na dřívější registr provozovaný v ÚZIS ČR. V průběhu roku 2002 byla centrální databáze NOR z ÚZIS ČR převedena jako webová aplikace do Koordinačního střediska pro resortní zdravotnické informační systémy (dále jen KSRZIS).

Správcem NOR je ÚZIS ČR, který schvaluje přístup do registru a přidělení uživatelských rolí a zpracovatelem na celostátní úrovni je KSRZIS.

NOR je členem Mezinárodní asociace onkologických registrů (IACR), spolupracuje s Evropskou sítí onkologických registrů a udržuje kontakt s registry v zahraničí. Údaje o ZN v České republice byly publikovány v VI.–VIII. dílu Cancer Incidence in Five Continents. Údaje z NOR byly využity v řadě mezinárodních projektů a studií. Poskytování validních a úplných údajů do NOR a jejich využívání je nedílnou součástí komplexní onkologické péče.

Hlášení novotvaru podává povinně zdravotnické zařízení, které novotvar diagnostikovalo (viz Výnos MZSV ČSR č. 3/1989, Věstník MZSV ČSR - o dispensární péči o nemocné s přednádorovými stavy a novotvary a o povinném hlášení novotvarů - registrováno v částce 19/1989 Sb.).

Vývoj každého nádorového onemocnění, včetně léčby, je sledován prostřednictvím Kontrolních hlášení, které vyplňuje dispensární pracoviště v daných časových intervalech.

Při vyplňování hlášení je nutné dodržovat závazné pokyny a číselníky NZIS vydávané ÚZIS ČR.

Údaje v NOR jsou upřesňovány s databází zemřelých podle Listu o prohlídce mrtvého, kterou vede ÚZIS ČR. Pro kvalitní doplnění NOR je nutné časové posunutí definitivních výstupů (cca o 2 roky).

Velká pozornost je věnována ochraně dat obsažených v registru. Data v počítači jsou uchována v šifrované podobě, přístup k datům mají pouze vybraní pracovníci registru.

V roce 2005 došlo k významným metodickým změnám v hlášení novotvaru, jejichž znalost je nutná ke správné interpretaci trendů incidence. K 1.1.2005 byly zavedeny nové verze klasifikací: MKN-O-3 (Mezinárodní klasifikace nemocí pro onkologii, 3. vydání, česká verze 2004, ÚZIS ČR, ISBN 80-7280-373-5) a TNM-6 (TNM klasifikace zhoubných novotvarů, 6. vydání, česká verze 2004, ÚZIS ČR, ISBN 80-7280-391-3). Dále byly do NOR v průběhu roku 2005 implementovány kontrolní vazby TNM klasifikace a klinického stadia. Především poslední změna způsobila, že vývojové řady incidence podle stadia před zavedením těchto vazeb nejsou srovnatelné s daty po roce 2005.

V tabulkách incidence jsou zpracovány počty nově hlášených zhoubných novotvarů. Relativní ukazatele jsou počítány na střední stav obyvatelstva, resp. jsou standardizovány podle evropského nebo světového standardu. V roce 1970 diagnóza jiný zhoubný novotvar kůže nebyla kompletní (vzhledem k nejasnostem klasifikace basaliomů), proto do vývojových tabulek byly uvedeny údaje z roku 1969.

V roce 2005 došlo k přesunu některých obcí do jiných okresů, popřípadě krajů. Klouzavé průměry v tabulce 15.1.2 jsou počítány podle územního členění platného v jednotlivých letech.

Tabulky prevalence (tab. 16.2 a 16.3) odrážejí stav registru k 31. 12. 2006. K příslušným diagnózám jsou uváděny počty jednotlivých onemocnění nikoli osob. Žijící nebo zemřelá osoba je tedy uvedena pro všechny diagnózy, pro které je registrována. V celkových počtech za všechny diagnózy je každý pacient zařazen pouze jednou.

Data za zemřelé na zhoubné novotvary (tab. 7, 9, 15.2.1, 15.2.2) jsou převzaty z databáze zemřelých Českého statistického úřadu (dále ČSÚ).

Údaje o přežívání jsou zpracovány podle finského programu (Hakulinen) s vyloučením případů DCO (Death Certificate Only) - pouze na základě Listu o prohlídce mrtvého a pitvy. Využití úmrtnostních tabulek ČSÚ umožňuje omezit nepřesnosti vzniklé vyplňováním Listů o prohlídce mrtvého. Kumulativní 5leté přežívání vyjadřuje procento pravděpodobnosti přežití 5 let od diagnostikování určitého novotvaru na základě pozorovaných údajů v registru. Relativní 5leté kumulativní přežívání porovnává pravděpodobnost přežití 5 let pacienta s určitým novotvarem s pravděpodobností přežití celé populace (popř. věkové skupiny apod.). Přežívání bylo v roce 2006 spočítáno u pacientů s diagnostikovaným prvním zhoubným novotvarem v letech 1997-2001 a s doplněným stavem pacienta do konce roku 2006, tzn. že u každého pacienta z uvedené kohorty 1997–2001 byl znám jeho stav po pěti letech.

Introduction

The publication „Cancer Incidence“ in the series „Health Statistics“ is issued by the Institute of Health Information and Statistics of the Czech Republic (IHIS CR) since 1959.

Malignant neoplasms have been registered in the CR since the late 1950s. In 1976 the National Cancer Registry of the Czech Republic (NCR) has been established for recording all notified cases of tumours and following their development. This register was gradually extended by including additional data. Since 1979 it also includes carcinoma in situ and since 1987 also neoplasms of uncertain or unknown behaviour.

By Act no. 20/1966 on health care for the population, in wording of later regulations, NCR was legally anchored as a component of the National Health Information System (NHIS). Transfer of personal and other data to NHIS is regulated by Act no. 101/2000 on personal data protection, in wording of later regulations and by Regulation no. 552/2004 Sb.

NCR is an all-population registry directly following the earlier register maintained by IHIS CR. In 2002 the central NCR database was transferred from IHIS CR (as a web application) to the Co-ordination Centre for information Systems in the Health Sector (CISHS).

Administration of NCR remains with IHIS CR, that approves access to the register, allocates user roles. Processing on the all-state level is done by CISHS.

The NCR is a member of International Association of Cancer Registries (IACR), it co-operates with the European Network of Cancer Registries and maintains contact with other cancer registries abroad. Data on MN in the Czech Republic were published in Volume VI–VIII of Cancer Incidence in Five Continents. Data from NCR were used in many international projects and studies. Provision of valid and complete data to NCR constitutes an inseparable component of the complex oncological care.

Mandatory Reports on Neoplasm are filed by health establishments that diagnose them (according to Decree of MHA CSR no 3/1989 in Bulletin of MHA CSR - on follow-up care of patients with precanceroses and cancer and mandatory reporting of neoplasms - reg. in Law Collection, part 19/1989).

Each case of cancer and its therapy is followed up by means of Control Reports returned in fixed time intervals by the follow-up health establishment.

The Report forms must be filled-in in accordance with the methodology and the NHIS number codes issued by IHIS CR.

The Registry is complemented by comparison with the database of deaths based on death certificates maintained by IHIS CR. High-quality completion of the NCR necessitates a delay of publication of final outputs (by ca. 2 years).

High attention is devoted to data protection in the register. Data are stored in encrypted form, access is granted only to selected workers of the Registry.

In 2005 the methodology of reporting neoplasms underwent marked changes which must be taken into account in interpretation of trends of incidence. As of 1.1.2005 new versions of classification were implemented: ICD-O-3 (International Classification of Diseases for oncology, 3rd edition, Czech version 2004, IHIS CR, ISBN 80-7280-373-5) and TNM-6 (TNM classification of malignant neoplasms, 6th, edition, Czech version 2004, IHIS CR, ISBN 80-7280-391-3). During the year 2005 NCR was supplemented with control bonds between TNM classification and clinical stage). Mainly the latter change caused that the time series of incidence by stages in periods before the implementation of control are not exactly comparable with data after 2005.

The incidence tables present processed data on numbers of newly notified neoplasms. The relative indicators are computed with reference to the mid-year population or standardised using world and European standards. In 1970 data on dg. other malignant neoplasm of skin were incomplete (due to uncertainty of classification of basalomas), therefore the time series contains data for 1969.

In 2005 some municipalities were transferred to other districts or regions. The moving averages in Table 15.1.2 were computed according to the territorial structure valid in each years.

In tables of prevalence (Tab. 16.2 and 16.3) reflect the state of the register as of 31. 12. 2006. To individual diagnoses are assigned numbers of diseases (cases), not persons. A living or deceased persons are entered in all diagnoses for which they are registered. In the total numbers over diagnoses each patient is included only once.

Data on deaths from malignant neoplasms (Tab. 7, 9, 15.2.1 and 15.2.2) are taken from the database of deaths in Czech Statistical Office (CZSO).

Data concerning survival are processed with the software from Finland (Hakulinen) that excludes DCO (Death Certificate Only) cases found only from death certificates and/or post-mortem reports. Exploitation of life tables provided by CZSO diminishes inaccuracies originating in filling in the death certificates (Reports on examination of the deceased person). Cumulative 5-year survival is the per-cent probability of survival over 5 years from diagnosis of a certain neoplasm, on the basis of statistical data in the Registry. Relative 5-year cumulative survival compares the per-cent probability of a 5-year survival of a patient with a given MN with the probability of survival of an average population member (or an age-group member, etc.). Survival was computed in 2006 for patients with the first neoplasm diagnosed in 1997–2001 and the patient's status annually complemented till the end of 2006; i.e., the status after 5 years was known for each patient in the cohort.

Zhoubné novotvary 2006

V roce 2006 bylo do Národního onkologického registru ČR nově nahlášeno celkem 71 913 případů zhoubných novotvarů a novotvarů in situ (dg. C00–C97 a D00–D09 dle MKN-10), z toho 36 682 případů u mužů a 35 231 případů u žen (viz Tabulka 1). Absolutní počet nově zjištěných nádorů u mužů poprvé od roku 1990 meziročně velice nepatrně klesl, a to o méně než 1 %. U žen absolutní počet nově zjištěných nádorů pokračuje v dlouhodobém stoupajícím trendu (viz Graf 1). Také věkově standardizovaná incidence u mužů klesla, v roce 2006 připadalo 674,4 případů ZN na 100 tis. mužů, zatímco v roce 2005 byla hodnota standardizované incidence 689,4 případů na 100 tis. mužů. U žen hodnota standardizované míry incidence meziročně mírně vzrostla (499,1 případů na 100 tis. žen v roce 2005 a 501,4 případů na 100 tis. žen v roce 2006).

Tab. 1. Incidence a úmrtnost na ZN u mužů a žen v roce 2005 a 2006

Incidence ZN a novotvary in situ dg. C00–C97 a D00–D09 dle MKN-10	2005			2006		
	muži	ženy	celkem	muži	ženy	celkem
absolutní počet	36 823	34 626	71 449	36 682	35 231	71 913
incidence na 100 000 obyv.	737,7	660,5	698,1	731,7	670,6	700,5
standardizovaná incidence na 100 000 (podle evropského standardu)	689,4	499,1	569,1	674,4	501,4	564,0
Úmrtnost na ZN						
dg. C00–C97 dle MKN-10	2005			2006		
	muži	ženy	celkem	muži	ženy	celkem
absolutní počet	15 567	12 466	28 033	15 354	12 541	27 895
úmrtnost na 100 000 obyv.	311,9	237,8	273,9	306,3	238,7	271,7
standardizovaná úmrtnost na 100 000 (podle evropského standardu)	294,6	164,9	217,5	284,1	163,2	212,6

Zatímco úroveň incidence novotvarů v České republice v dlouhodobém pohledu roste (viz Graf 1), úmrtnost na zhoubné nádory vykazuje trend opačný (viz Graf 2). Pokles úmrtnosti můžeme sledovat od druhé poloviny 90. let u obou pohlaví, i když výrazněji míry úmrtnosti klesají u mužů. V roce 2006 byla u mužů i u žen zaznamenána dlouhodobě nejnižší věkově standardizovaná míra úmrtnosti. Vzhledem ke stárnoucí populaci České republiky docházelo v minulosti k nárůstu absolutního počtu zemřelých na zhoubný novotvar i přes klesající míry úmrtnosti. Stejně jako v roce 2005 i ve sledovaném roce poklesly spolu s mírou úmrtnosti i absolutní počty zemřelých mužů, a to o více než 1 %. U žen došlo k nepatrnému nárůstu absolutních počtů zemřelých (o necelé 1 %). Celkově na zhoubný novotvar zemřelo 27 895 osob, z toho 15 354 mužů a 12 541 žen.

Neustále stoupající incidenci novotvarů můžeme vysvětlit stárnutím populace, vyšším výskytem zejména fyzikálních a chemických kancerogenů, který je způsobený

rostoucím znečištěním planety a konečně také zlepšenou diagnostikou. Klesající míra úmrtnosti i přes rostoucí incidenci pak vypovídá o zlepšující kvalitě lékařské péče a úrovni poznání mechanismů nádorového onemocnění.

Graf 1. Vývoj incidence zhoubných novotvarů u mužů a žen (1985–2006)

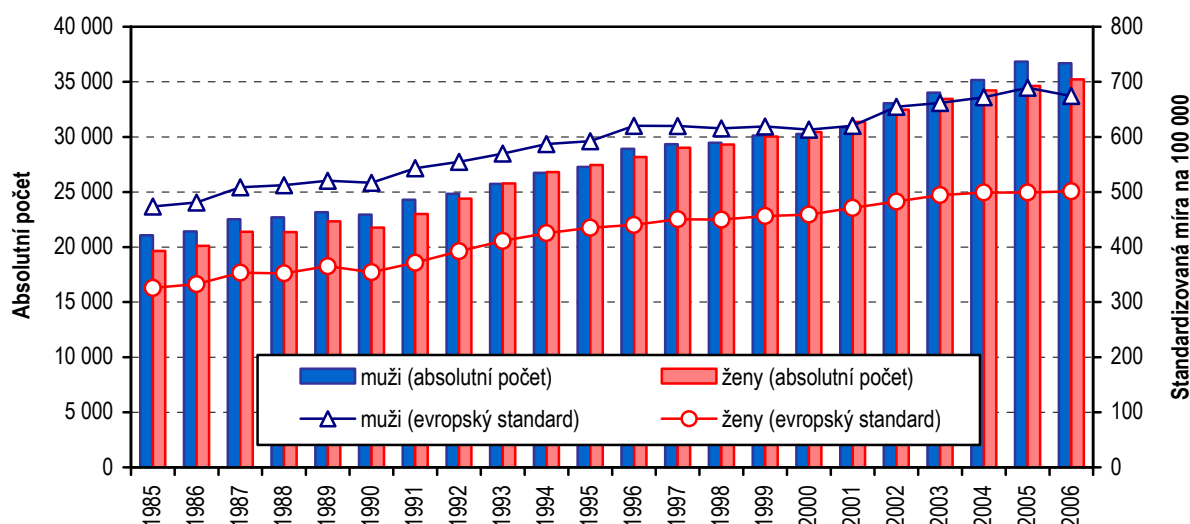

Graf 2. Vývoj úmrtnosti na zhoubné novotvary u mužů a žen (1985–2006)

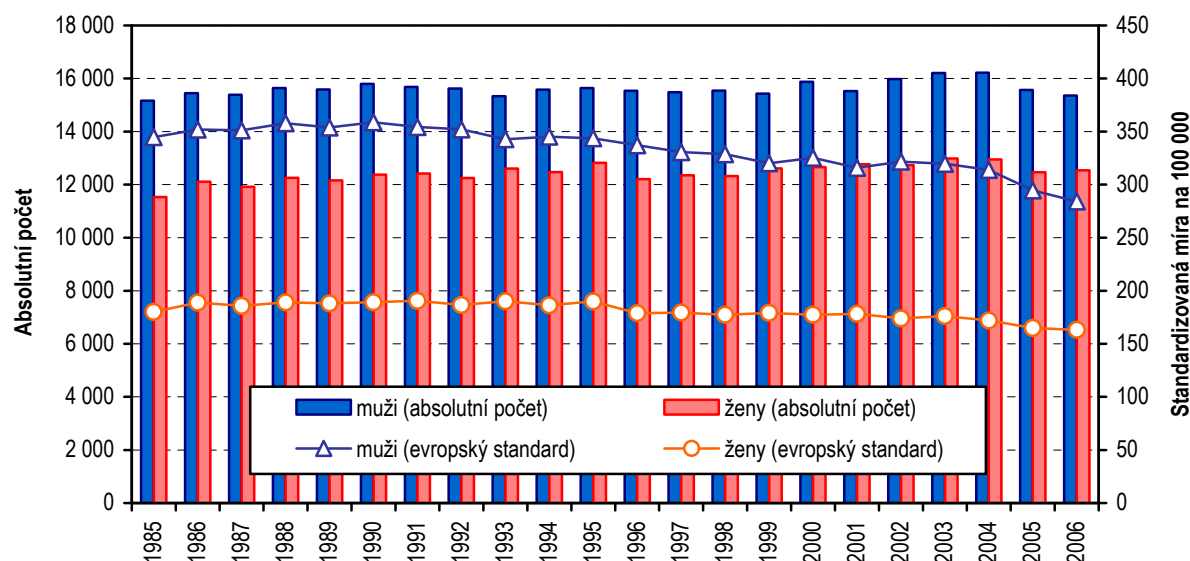

Věkové rozložení hlášených zhoubných nádorů je dlouhodobě stabilní s výraznou koncentrací do vysokých věkových skupin (viz Graf 3). Incidence podle věku je diferencována podle pohlaví. Téměř tři čtvrtiny zhoubných nádorů nebo nádorů in situ jsou diagnostikovány u mužů starších 60 let, u žen je zastoupení ve věkové kategorii nad 60 let nižší (66 %). Je to dáno tím, že diagnostika některých malignit je vázána i na ženy v mladším věku (např. karcinom prsu nebo některé gynekologické nádory

u třicetiletých žen). Ve srovnání s ostatními věkovými skupinami je výskyt zhoubných nádorů u dětí velmi řídký. Celkem bylo v roce 2006 do Národního onkologického registru hlášeno 176 nádorů u dětí ve věku 0–14 let (tj. 0,25 % z celkového počtu hlášených případů). Podle údajů Českého statistického úřadu zemřelo na zhoubný nádor ve stejném roce 44 dětí ve věku 0–14 let.

Vzhledem k výše zmíněnému specifickému věkovému rozložení hlášených případů je při územním nebo časovém srovnání incidence vhodné použití standardizovaných měř incidence.

Častější výskyt nádorového onemocnění ve vyšších věkových skupinách je dán povahou onemocnění. Nádor se skládá z jednoho nebo více patologických klonů buněk s odlišným genomem (přítomnost somatické mutace). Za změnu DNA buňky jsou zodpovědné faktory vnější (fyzikální a chemické kancerogeny a onkogenní viry) a faktory vnitřní (dědičnost a snížená funkce imunitního systému). Protože pravděpodobnost výskytu obou skupin faktorů roste s věkem, je výskyt nádorového onemocnění častější ve vyšších věkových skupinách.

Graf 3. Věková struktura nově hlášených případů zhoubných novotvarů a novotvarů in situ (dg. C00–C97 a D00–D09 dle MKN-10) u mužů a žen v roce 2006

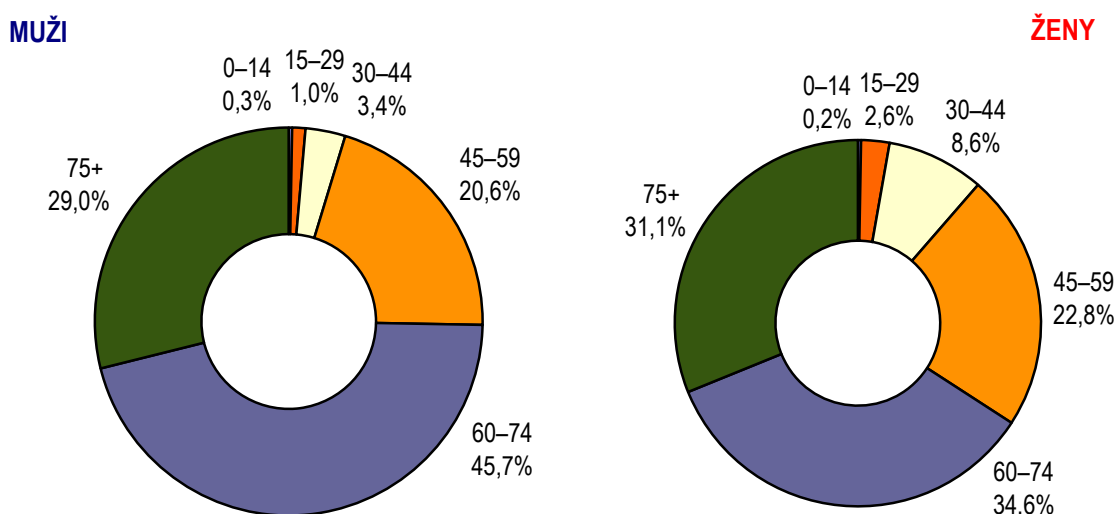

Incidence a mortalita podle vybraných diagnóz ZN

Lokalizace zhoubného novotvaru významně ovlivňuje mortalitu a prognózu pacienta s diagnostikovaným nádorem. Vzhledem k uvedenému je vhodné sledovat epidemiologický vývoj zhoubných nádorů podle jednotlivých lokalizací.

Nejčastěji diagnostikovaným onkologickým onemocněním je „Jiný zhoubný novotvar kůže“ (dg. C44), přičemž do této diagnózy spadají především bazaliomy a spinocelulární karcinomy. V roce 2006 bylo hlášeno celkem 16 531 těchto nádorů,

což představuje 23 % všech hlášených případů v daném roce. Míra incidence je vyšší u mužů než u žen a v roce 2006 byl poprvé zaznamenán pokles tohoto ukazatele o více než 1 % (144 případů). Dalšími rizikovými faktory pro tyto nádory kromě mužského pohlaví jsou věk jedince, světlý fototyp a zejména dlouhodobá kumulativní expozice slunečnímu záření (UVB složka). Díky povaze onemocnění (bazaliomy metastazují velmi zřídka) a včasné diagnóze je úmrtnost na tuto onkologickou diagnózu stabilně velmi nízká. Pro tato svá specifika je skupina dg. C44 často z dalšího zpracování vyřazována, aby nezakreslovala informace o jiných závažnějších onkologických onemocněních.

Primární prevencí proti rakovině kůže je především používání vhodné ochrany proti slunci a v rámci screeningu vizuální vyšetřování kůže.

Mezi další nejpočetnější diagnózy zhoubných novotvarů patří: kolorektální karcinom, ZN průdušnice a plic, karcinom prsu u žen a nádory prostaty u mužů. Tyto diagnózy tvořily v roce 2006 více než třetinu nově zjištěných zhoubných onemocnění. O těchto zhoubných nádorech se v následujícím textu zmíníme podrobněji.

Zhoubný novotvar kolorekta (dg. C18–C21) je jednou z nečastějších onkologických diagnóz v ČR. Z evropského i celosvětového pohledu se karcinom kolorekta v České republice vyznačuje nadprůměrným výskytem i úmrtností. V roce 2006 bylo hlášeno 7 801 případů zhoubného novotvaru kolorekta, přitom většina případů tohoto typu nádoru je lokalizována v tlustém střevě (4 528 případů, tj. 58 % z celkového počtu ZN kolorekta). Stejně jako v minulých letech byl i v roce 2006 pozorován vyšší počet diagnostikovaných případů kolorektálního karcinomu u mužů (4 573 případů) než u žen (3 228 případů). Ještě výraznější rozdíl mezi pohlavími je patrný při srovnání standardizovaných měr incidence, kdy standardizovaná incidence kolorektálního karcinomu mužů je téměř dvakrát vyšší ve srovnání s incidencí u žen. Z hlediska věkového rozložení je většina případů ZN kolorekta hlášena u osob starších 60 let, a to téměř čtyři pětiny případů. Zároveň je patrné odlišné věkové složení incidence podle pohlaví - kolorektální karcinom je u žen v průměru diagnostikován ve vyšším věku než u mužů. Více než 40 % žen bylo v roce 2006 starších 75 let, mužů v této věkové kategorii bylo necelých 30 %. Standardizovaná incidence a standardizovaná míra úmrtnosti ZN kolorekta má v posledních letech u obou pohlaví klesající tendenci (viz Grafy 4–5).

Možnosti screeningu jsou digitální palpační vyšetření, test na okultní krvácení a sigmoidoskopie nebo koloskopie. Jedenkrát za rok od 40 let by se mělo provést digitální vyšetření konečníku a od 50 let navíc test na okultní krvácení. Při pozitivitě je pak na místě endoskopické vyšetření.

Graf 4.–5. Vývoj standardizované incidence a úmrtnosti na zhoubný nádor kolorekta u mužů a žen

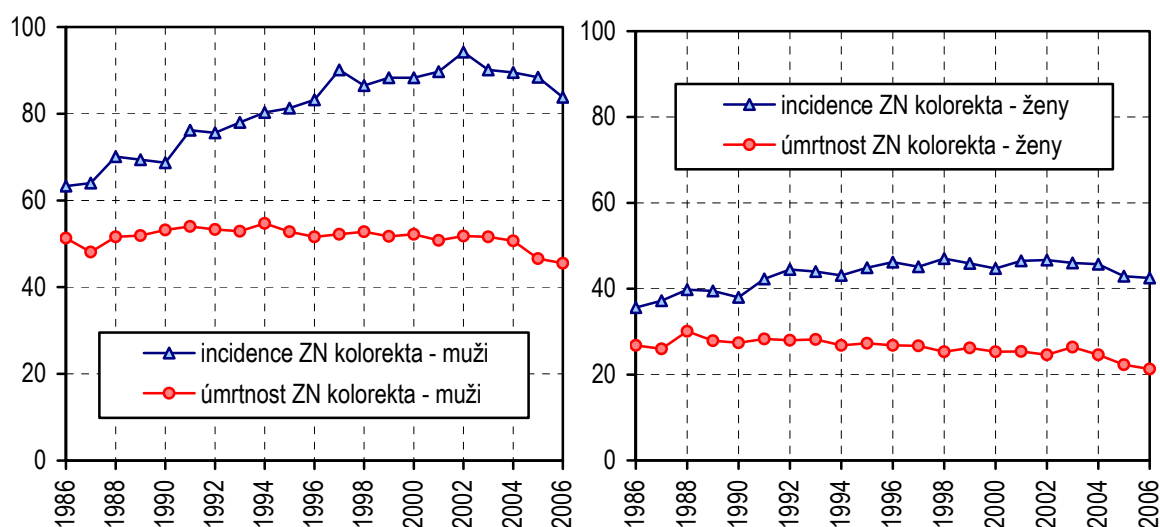

Dalším onkologickým onemocněním s vysokým výskytem v České republice je zhoubný nádor průdušnice a plic (dg. C33–C34). V roce 2006 bylo hlášeno celkem 6 188 případů nádorů této lokalizace. I u tohoto typu nádoru převažuje výskyt u mužů (4 529 případů, tj. 90,3 případů na 100 tis. mužů) v porovnání s výskytem u žen (1 659 případů, tj. 31,6 případů na 100 tis. žen). Karcinom plic je velmi agresivní onemocnění, které se odráží v úrovni úmrtnosti, jejíž křivka kopíruje vývoj incidence. Dalším specifikem epidemiologie tohoto onemocnění jsou rozdílné vývojové trendy u mužů a žen. Zatímco u mužů standardizovaná incidence i úmrtnost dlouhodobě klesají, u žen je patrný pozvolný stabilní nárůst obou standardizovaných ukazatelů (viz Grafy 6–7). Úroveň incidence a úmrtnosti na karcinom plic je více než 3,5krát vyšší u mužů než u žen. Konvergentní trend měř incidence a úmrtnosti mužů a žen bude patrně přetrvávat i v následujících letech a rozdíl mezi muži a ženami se bude zřejmě zmenšovat.

V současnosti neexistuje žádné spolehlivé screeningové vyšetření pro ZN plic. Jediným doporučením je absolutní zákaz kouření. Screeningové snímkování hrudníku a cytologické vyšetření sputa mortalitu prokazatelně nesnížily.

Graf 6.–7. Vývoj standardizované incidence a úmrtnosti na zhoubný nádor plic u mužů a žen

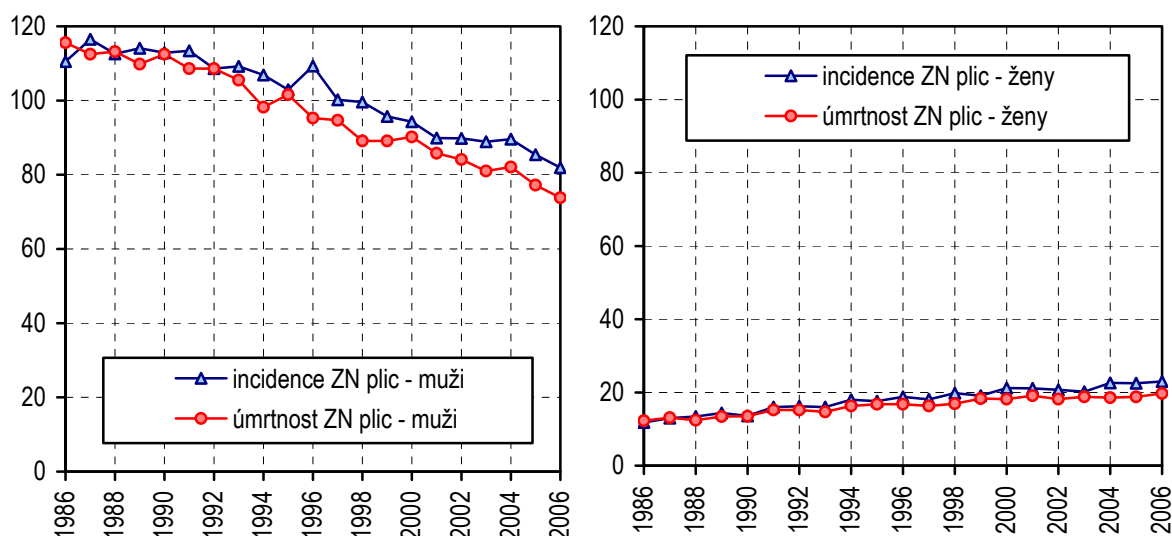

Nejčtenějším zhoubným onemocněním u žen (s výjimkou dg. C44 - viz výše) je zhoubný novotvar prsu (dg. C50 dle MKN-10). V roce 2006 bylo zjištěno 5 884 případů, což představuje téměř 17 % ze všech hlášených onkologických onemocnění u žen. V dlouhodobém pohledu má incidence vzrůstající tendenci, avšak od roku 2003 byl pozorován pokles absolutních hodnot hlášených případů i pokles úrovně standardizované incidence ZN prsu. Ale v roce 2006 došlo opět k nárůstu hlášených případů, a to u absolutních hodnot o více než 6 % a u standardizované incidence o téměř 5 %. V roce 2006 také vzrostl počet hlášených případů ZN in situ (dg. D05) na 301 případů (proti 257 případům v roce 2005). Přestože je léčba karcinomu prsu zvláště v raných stádiích velmi úspěšná, zůstává zhoubný novotvar prsu nejčastější onkologickou příčinou úmrtí u žen. V roce 2006 zemřelo na ZN prsu 1 909 žen, tj. 36,3 žen na 100 tis. V dlouhodobém pohledu standardizovaná úmrtnost na ZN prsu žen mírně klesá.

Jednoznačným doporučením pro screening ZN prsu je klinické vyšetřování prsou (samovyšetření nebo vyšetření praktickým lékařem či gynekologem) a mamografie. Palpační vyšetření prsou se doporučuje od 20 let, první mamografické vyšetření pak od 40 let.

Zhoubný nádor prostaty (dg. C61) byl v roce 2006 nejčastěji diagnostikovaným onkologickým onemocněním u mužů (s výjimkou dg. C44 - viz výše). Rapidní nárůst incidence ZN prostaty je v ČR pozorován od začátku 90. let, po roce 2000 nárůst ještě akceleroval. Standardizovaná míra incidence ZN prostaty byla v roce 2006 přibližně 2,4krát vyšší oproti standardizované incidenci v roce 1990. Počet hlášených případů (4 829) poprvé od roku 2000 nepatrně poklesl a standardizovaná míra incidence poklesla o téměř 3 %. Vyšší výskyt nádorů prostaty je vysvětlován stárnutím populace

a zejména zlepšením a dostupností diagnostických metod. Úroveň úmrtnosti na ZN prostaty v posledním desetiletí mírně stoupala, ale v roce 2006 stejně jako v roce 2005 byl naopak zaznamenán meziroční pokles standardizovaných měr (26,4 mužů na 100 tis. v roce 2006; 27,9 mužů v roce 2005; 31,5 mužů v roce 2004).

Primární profylaxe není v současné době možná, neboť příčina karcinomu prostaty není známa. Metodami první volby v časně detekci jsou digitální vyšetření rektu a vyšetření hladin prostatického specifického antigenu (PSA). Screening na časně fáze nádoru prostaty je vhodné provádět od 50 let.

Tab. 2. Úmrtnost na zhoubné novotvary u mužů a žen v roce 2006 podle vybraných diagnóz (MKN-10)

Diagnóza	Muži			Diagnóza	Ženy		
	absolutní počet	na 100 000 mužů	v % z celku		absolutní počet	na 100 000 žen	v % z celku
C34 ZN průdušky a plíce	4 065	81,1	26,5	C50 ZN prsu	1 909	36,3	15,2
C18 ZN tlustého střeva	1 397	27,9	9,1	C34 ZN průdušky a plíce	1 451	27,6	11,6
C61 ZN prostaty	1 365	27,2	8,9	C18 ZN tlustého střeva	1 082	20,6	8,6
C25 ZN slinivky břišní	886	17,7	5,8	C25 ZN slinivky břišní	955	18,2	7,6
C16 ZN žaludku	755	15,1	4,9	C56 ZN vaječníku	764	14,5	6,1
C20 ZN konečníku	689	13,7	4,5	C16 ZN žaludku	543	10,3	4,3
C64 ZN ledviny mimo pánvičku	683	13,6	4,4	C80 ZN bez určení lokalizace	412	7,8	3,3
C22 ZN jater	553	11,0	3,6	C64 ZN ledviny mimo pánvičku	385	7,3	3,1
C67 ZN močového měchýře	528	10,5	3,4	C20 ZN konečníku	380	7,2	3,0
C80 ZN bez určení lokalizace	385	7,7	2,5	C53 ZN hrdla děložního	366	7,0	2,9
C18–C21 ZN kolorekta	2 449	48,9	16,0	C18–C21 ZN kolorekta	1 734	33,0	13,8
C33–C34 ZN průdušnice, průdušek a plic	4 074	81,3	26,5	C33–C34 ZN průdušnice, průdušek a plic	1 455	27,7	11,6
C60–C63 ZN mužských pohlavních orgánů	1 428	28,5	9,3	C51–C58 ZN ženských pohlavních orgánů	1 833	34,9	14,6
C00–C97	15 354	306,3	100,0	C00–C97	12 541	238,7	100,0
C00–C97 bez dg. C44	15 271	304,6	99,5	C00–C97 bez dg. C44	12 480	237,6	99,5

Graf 8.–9. Vývoj standardizované incidence a úmrtnosti na vybrané diagnózy u mužů a žen

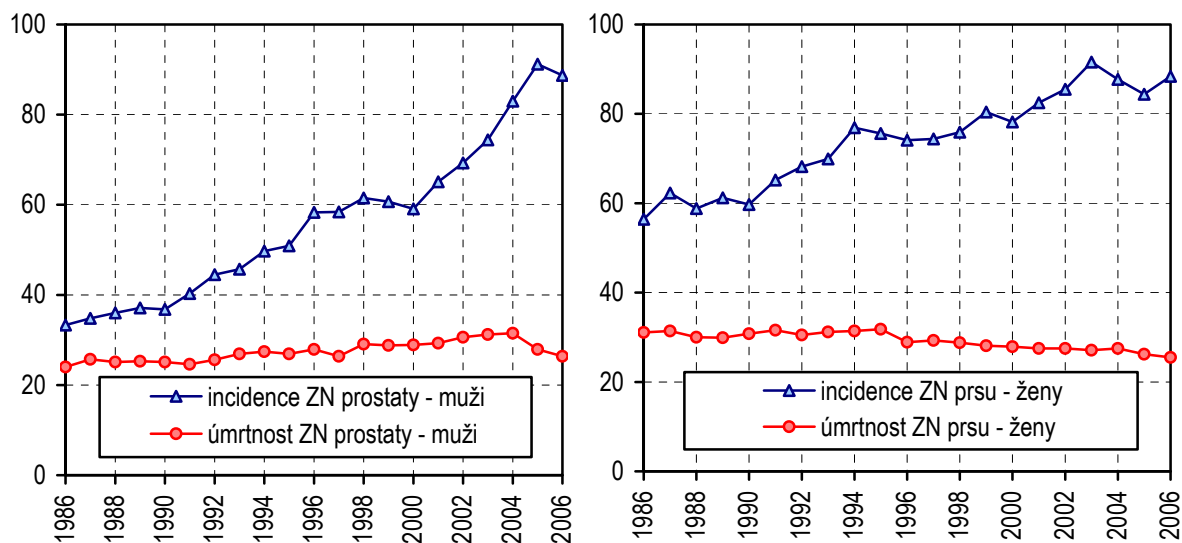

Pozn.: V grafech 4–9 jsou znázorněny věkově standardizovaná incidence a úmrtnost podle evropského standardu na 100 000 obyvatel.

Tab. 3. Počet nově zjištěných případů zhoubných novotvarů a novotvarů in situ podle diagnóz a pohlaví (ČR, 2006)

Diagnóza MKN-10	Muži		Ženy	
	absolutní počet	na 100 000	absolutní počet	na 100 000
C00–C14 Dutina ústní, hltan	931	18,6	309	5,9
C00 Ret	50	1,0	21	0,4
C01–C02 Jazyk	184	3,7	53	1,0
C03–C06 Dutina ústní, ostatní	220	4,4	72	1,4
C07–C08 Slinné žlázy	62	1,2	59	1,1
C09–C14 Hltan	415	8,3	104	2,0
C15–C26 Trávicí ústrojí	7 968	158,9	5 990	114,0
C15 Jícen	426	8,5	77	1,5
C16 Žaludek	1 009	20,1	676	12,9
C17 Tenké střevo	79	1,6	70	1,3
C18 Tlusté střevo	2 520	50,3	2 008	38,2
C19–C21 Konečník, ostatní	2 053	41,0	1 220	23,2
C22 Játra	544	10,9	291	5,5
C23–C24 Žlučník, žlučové cesty	325	6,5	646	12,3
C25 Slinivka břišní	960	19,2	942	17,9
C26 Jiné trávicí orgány	52	1,0	60	1,1

Diagnóza MKN-10	Muži		Ženy	
	absolutní počet	na 100 000	absolutní počet	na 100 000
C30–C39 Dýchací ústrojí a nitrohruční orgány	5 131	102,4	1 776	33,8
C30–C31 Nos, vedlejší dutiny	36	0,7	27	0,5
C32 Hrtan	486	9,7	47	0,9
C33–C34 Průdušnice, průdušky, plíce	4 529	90,3	1 659	31,6
C37 Brzlík	13	0,3	6	0,1
C38 Mediastinum, pleura	54	1,1	31	0,6
C39 Jiné dých. soustavy a nitrohruční orgánů	13	0,3	6	0,1
C40–C41 Kost	62	1,2	46	0,9
C43–C44 Melanom a jiné ZN kůže	9 569	190,9	8 703	165,7
C43 Melanom	924	18,4	817	15,6
C44 Jiný ZN kůže	8 645	172,5	7 886	150,1
C45–C49 Mezoteliální a měkké tkáně	213	4,2	197	3,7
C45 Mezoteliom	22	0,4	15	0,3
C46–C49 Měkké tkáně	191	3,8	182	3,5
C50 Prs	37	0,7	5 884	112,0
C51–C58 Ženské pohlavní orgány	x	x	4 367	83,1
C51–C52 Vulva, pochva	x	x	253	4,8
C53 Hrdlo děložní	x	x	1 060	20,2
C54 Tělo děložní	x	x	1 839	35,0
C55 Děloha, NS	x	x	67	1,3
C56 Vaječník	x	x	1 074	20,4
C57 Jiné ženské pohl. orgány	x	x	69	1,3
C58 Placenta	x	x	5	0,1
C60–C63 Mužské pohlavní orgány	5 393	107,6	x	x
C60 Pyj	100	2,0	x	x
C61 Prostata	4 829	96,3	x	x
C62 Varle	447	8,9	x	x
C63 Jiné mužské pohl. orgány	17	0,3	x	x
C64–C68 Močové ústrojí	3 544	70,7	1 687	32,1
C64–C65 Ledvina a ledvinná pánvička	1 745	34,8	1 017	19,4
C66–C68 Močovod, moč.měchýř, ostatní	1 799	35,9	670	12,8
C69–C72 Oko a centrální nervová soustava	453	9,0	422	8,0
C69 Oko	40	0,8	55	1,0
C70–C72 Centrální nervová soustava	413	8,2	367	7,0
C73–C75 Štítná žláza a jiné žlázy s vnitř. sekr.	200	4,0	633	12,0
C73 Štítná žláza	168	3,4	605	11,5
C74–C75 Jiné žlázy s vnitřní sekrecí	32	0,6	28	0,5
C76–C80 Jiný nebo nespecifikovaný	626	12,5	709	13,5

Diagnóza MKN-10	Muži		Ženy	
	absolutní počet	na 100 000	absolutní počet	na 100 000
C81–C96 Mízní a krvetvorná tkáň	1 611	32,1	1 436	27,3
C81 Hodgkinův lymfom	149	3,0	131	2,5
C82–C85 Non-Hodgkinův lymfom	578	11,5	539	10,3
C88 Zhoubné imunoproliferativní nemoci	8	0,2	8	0,2
C90 Mnohočetný myelom	227	4,5	219	4,2
C91–C95 Leukemie	618	12,3	511	9,7
C96 Jiné mízní a krvetvorné tkáně	31	0,6	28	0,5
C97 Mnočetné lokalizace	0	0,0	1	0,0
C00–C97 Zhoubné nádory	35 738	712,9	32 160	612,2
D00–D09 Novotvary in situ	944	18,8	3 071	58,5
C00–C97, D00–D09	36 682	731,7	35 231	670,6

Další prezentace dat Národního onkologického registru ČR

Kromě výše uvedených údajů může Národní onkologický registr ČR poskytnout řadu dalších informací. Podrobná data jsou publikována v roční periodicitě v elektronické i knižní formě pod názvem „Novotvary“. Tato i starší verze publikace jsou dostupné na www.uzis.cz.

Další aktuální data z NOR ČR jsou zveřejněna pomocí webové aplikace Data Presentation System na internetových stránkách ÚZIS ČR a na portále SVOD (<http://www.svod.cz/>).

Malignant neoplasms 2006

In 2006 there were a total of 71 913 cases of malignant neoplasms and carcinoma in situ (ICD-10 dg. C00–C97 and D00–D09) newly reported to the National Cancer Registry (NCR) of the CR; of that 36 682 cases in males and 35 231 cases in females (cf. Table 1). For the first time since 1990, the number of tumours newly diagnosed in males very slightly decreased, by less than 1 %. In females the number of newly diagnosed tumours continued the long-term increasing trend (cf. Chart 1). Also the age standardised incidence in males diminished, in 2006 there were 674.4 MN cases per 100 000 males, compared with 689.4 in 2005. In females the value of standardised incidence rate slightly increased (from 499.1 cases per 100 000 females in 2005 to 501.4 in 2006).

Tab. 1. Incidence of and mortality from MN in males and females in 2005 and 2006

Incidence of MN and carcinoma in situ ICD-10, dg. C00–C97 and D00–D09	2005			2006		
	males	females	total	males	females	total
number	36 823	34 626	71 449	36 682	35 231	71 913
incidence per 100 000 inhabitants	737,7	660,5	698,1	731,7	670,6	700,5
standardised incidence per 100 000 (European standard)	689,4	499,1	569,1	674,4	501,4	564,0
Mortality from MN ICD-10, dg. C00–C97	2005			2006		
	males	females	total	males	females	total
number	15 567	12 466	28 033	15 354	12 541	27 895
mortality per 100 000 inhabitants	311,9	237,8	273,9	306,3	238,7	271,7
standardised mortality per 100 000 (European standard)	294,6	164,9	217,5	284,1	163,2	212,6

While the level of incidence of MN in the Czech Republic increases in long terms (cf. Chart 1), mortality from MN exhibits the opposite trend (cf. Chart 2). Decreasing mortality may be observed since the second half of the 1990s in both sexes, and more markedly in males. In 2006 the age standardised mortality rate both in males and females was the lowest in long terms. Due to the general ageing of population in the Czech Republic the total numbers of deaths from cancer increased in the past years, in spite of the decreasing mortality rates. However, as in 2005, also in 2006 the total number of deaths of males from cancer diminished, by more than 1 %. In females the total number of deaths from cancer slightly increased (by less than 1 %). In total, 27 895 persons died from MN, of them 15 354 males and 12 541 females.

The steadily increasing incidence of neoplasms may be explained by ageing of the population, increasing exposition to physical and chemical cancerogenous agents due to increasing pollution of our planet and also by improving diagnostics. The decreasing mortality rates contrasting with the increasing incidence gives evidence about the

increasing quality of medical care and growing understanding of the mechanisms of the disease.

Chart 1. Evolution of incidence MN in males and females (1985–2006)

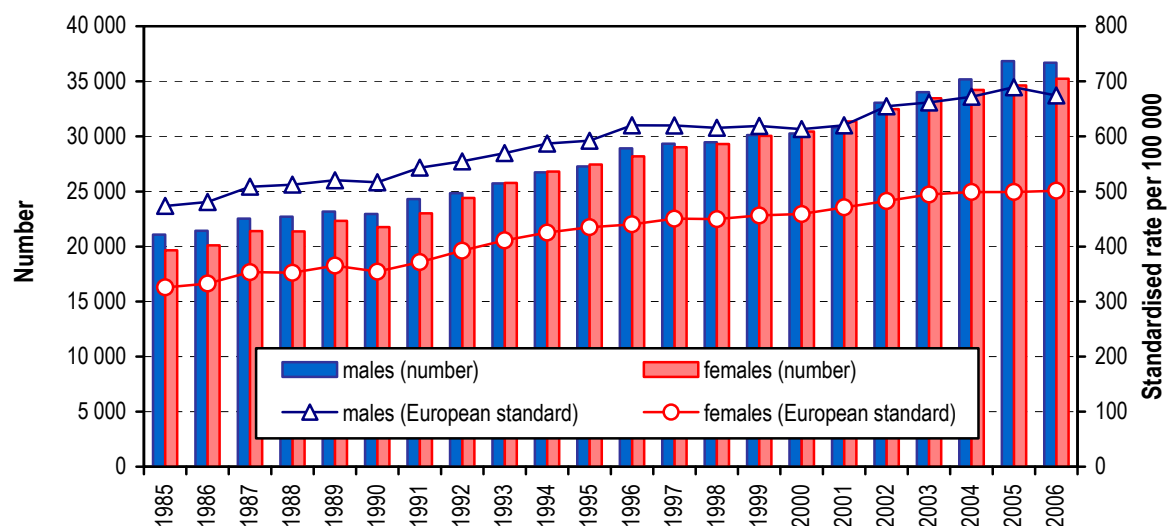
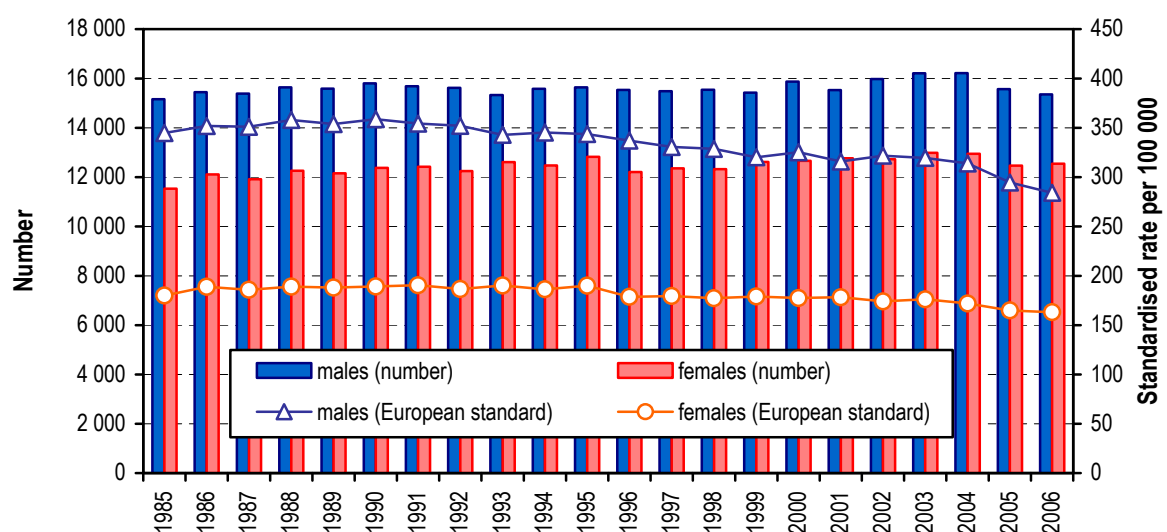

Chart 2. Evolution of mortality from MN in males and females (1985–2006)



The age structure of reported MN is stable on long terms, with marked concentration in high age groups (cf. Chart 3). Distribution of incidence by age is different in males and females. Almost three quarters of all malignant neoplasms and carcinoma in situ in males are diagnosed in men over 60 years old, in females the proportion of cases in the age category over 60 years is lower (66 %). This is caused by the fact that diagnostics of some malignities is specific for females at relatively younger age (e.g. carcinoma of woman breast or some gynaecological tumours in

women around 30 years). In comparison with other age groups, the occurrence of malignant neoplasms in children is very rare. Only 176 tumours in children aged 0–14 years were reported to National Cancer Registry in 2006 (i.e. 0.25 % of all reported cases). According to data of the Czech Statistical Office, 44 children aged 0–14 years died from malignant neoplasms in 2006.

With regard to the above mentioned specific age structure of reported cases it is useful to use standardised incidence rates in territorial or temporal comparison of incidence.

Chart 3. Age structure of newly reported cases of malignant neoplasms and neoplasms in situ (ICD-10dg. C00–C97 and D00–D09) in males and females in 2005

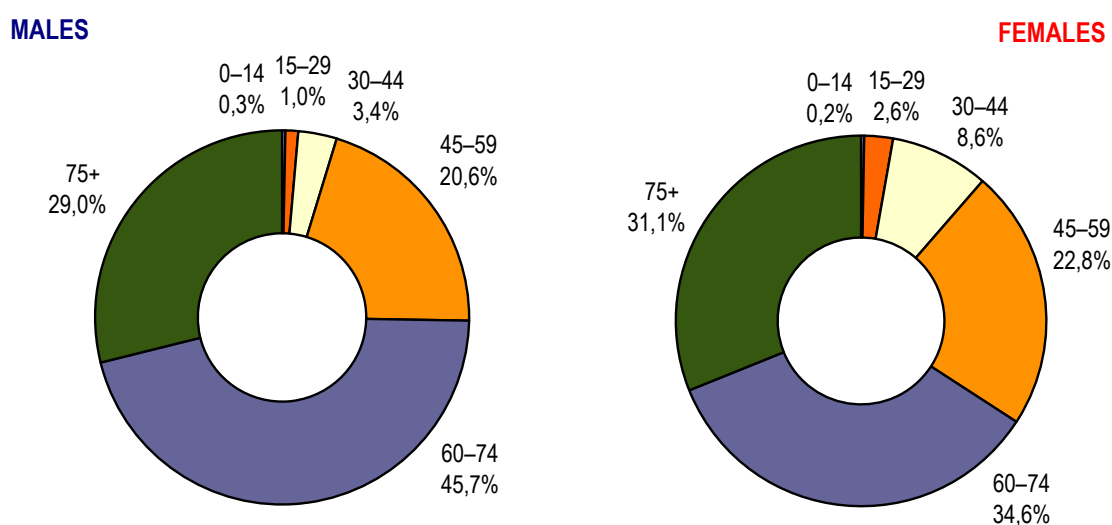

Incidence and mortality by selected diagnoses of MN

Mortality and prognoses for patients are significantly influenced by localisation of malignant tumour. According to mentioned above it is right to monitor epidemiology of malignant tumours along particular localisations.

The most frequently diagnosed oncological disease is „other malignant neoplasm of skin” (ICD-10 dg. C44), which includes the prevalent basalioma and squamous cell carcinoma. In 2006 there were 16 531 reported cases of these tumours, which represents 23 % of all reported cases in that year. The incidence rate is higher in males than in females and in 2006 this indicator for the first time decreased, by more than 1 % (144 cases). Risk factors for this tumour are, besides male sex, high age, light phototype and particularly long-term cumulative exposition to sunlight (UVB component). Due to the character of the disease, very rare formation of metastases and to early diagnosis mortality for this diagnosis is permanently very low. Due to

these specifics, this MN is often excluded from further processing in order to avoid distortion of information on other more serious oncological diseases.

Primary prevention of skin cancer includes first of all protection against excessive exposition to direct sun and screening starts with visual examination of skin.

Among the next most frequent oncological diagnoses are colorectal carcinomas, MN of trachea and lung, carcinoma of breast in females and cancer of prostate in males. These diagnoses constituted over one third of all reported new malignant cases in 2006. These malignant neoplasms will be mentioned below in more detail.

Colorectal malignant neoplasms (dg C18–C21) is one of the most frequent oncological diagnoses in the CR. In comparison with the European and worldwide averages the levels of both incidence and mortality in the CR are markedly higher.

In 2006 there were 7 801 reported cases of colorectal malignant neoplasms, with most cases localised in colon (4 528 cases, i.e. 58 % of all colorectal MN). As in the preceding years, in 2006 the number of diagnosed cases of colorectal carcinomas in males (4 573 cases) was higher than in females (3 228 cases). Even more marked difference between sexes is observed in comparison of standardised incidence rate of the colorectal MN which is almost twice higher in males than in females. In the age structure, most cases of colorectal MN, almost four fifths, were reported in persons older than 60 years. The age structure is further distinctly different in sexes, colorectal MN in females is diagnosed on the average at higher age than in males. In 2006 over 40 % colorectal MN in females were diagnosed in women over 75 years, compared with less than 30 % men in this category. Standardised incidence and standardised mortality rates of colorectal MN in both sexes have decreasing trends in recent years (cf. Charts 4–5).

Screening possibilities include digital palpatory examination, occult bleeding test, sigmoidoscopy or colonoscopy. At age over 40 annual digital examination of rectum and over 50 annual occult bleeding test is recommended. Positive results then imply the necessity of endoscopic examination.

Chart 4.–5. Evolution of standardised incidence and mortality for colorectal malignant tumours in males and females

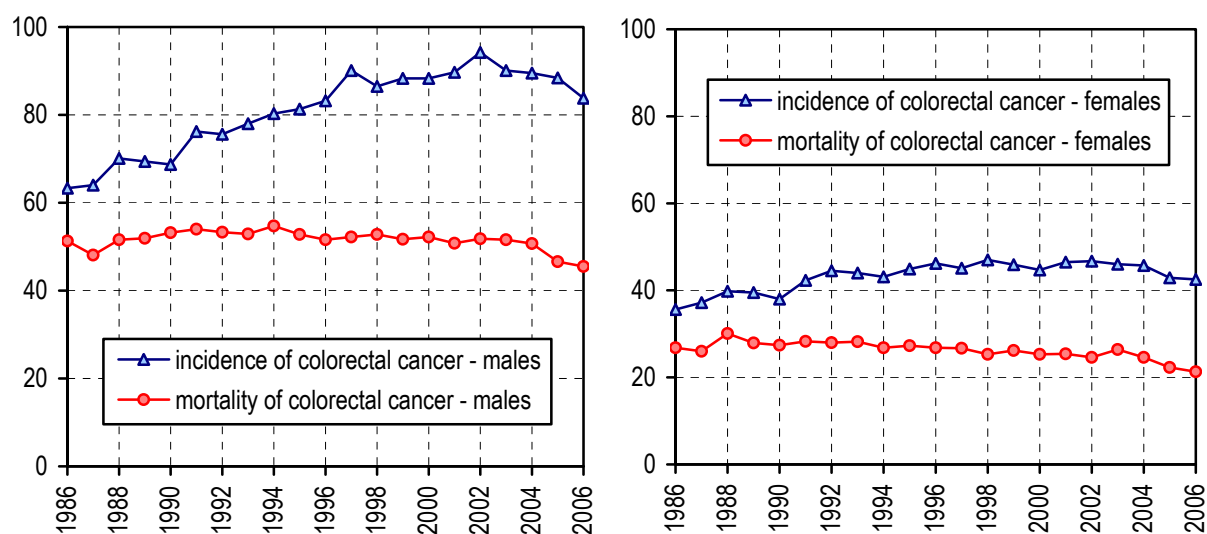

The next oncological disease with high incidence in the Czech Republic is malignant tumour of trachea and lung (dg C33–C34). In 2006 there were a total of 6 188 cases of tumours with this localisation. Also this type of tumour occurs prevalently in males (4 529 cases, i.e. 90.3 cases per 100 000 males) in comparison with the incidence in females (1 659 cases, i.e. 31.6 per 100 000 females). Carcinoma of lung is a very aggressive disease which is reflected in the mortality level, whose curve copies the evolution of incidence. High mortality may be influenced by relatively late diagnoses. Other specifics of epidemiology of this disease are the trends in males and females. While the standardised incidence as well as mortality in males decrease in long terms, in females both these standardised indicators steadily slowly increase (cf. Charts 6–7). The levels of incidence and mortality for carcinoma of lung is still more than 3.5 times higher in males than in females. The convergent trend of the incidence and mortality rates in males and females will probably continue in the following years and the differences between males and females will probably diminish.

At present there are no reliable screening examinations for lung cancer. The only recommendation is the absolute ban of smoking. X-ray screening and cytological examinations of sputum did not bring any demonstrable decrease of mortality.

Chart 6.–7. Evolution of standardised incidence and mortality for malignant tumour of lung in males and females

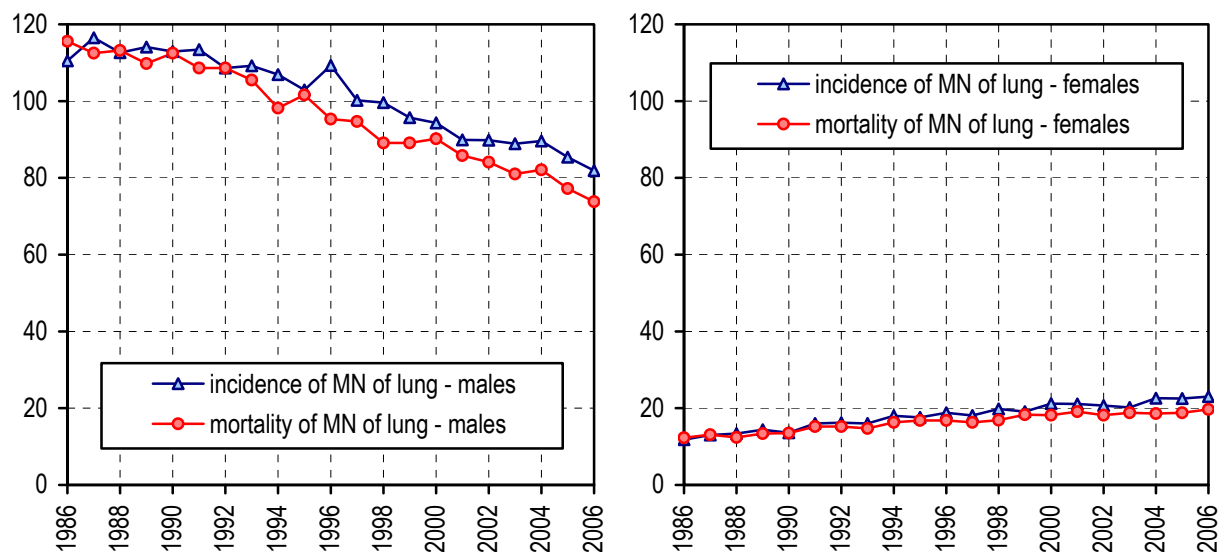

The most frequent malignant disease in females (except dg. C44, cf. above) is malignant neoplasm of breast (ICD-10 dg. C50). In 2006 there were 5 884 diagnosed cases, which represents almost 17 % of all reported oncological diseases in females. In long-term observation, the incidence has an increasing tendency, but since 2003 a decrease of numbers of reported cases and of the standardised incidence of MN of breast was observed. But in 2006 another increase was registered, by over 6 % in the number of reported cases and by almost 5 % in standardised incidence. In 2006 also the number of reported MN in situ (dg. D05) increased, to 301 cases (from 257 in 2005). Although therapy of carcinoma of breast particularly in early stages is very successful, malignant neoplasm of breast remains the most frequent oncological cause of death in females. In 2006, 1 909 women died from MN of breast, i.e. 36.3 per 100 000. In long terms, standardised mortality from MN of woman breast slightly decreases.

Unambiguously recommended screening for MN of breast is clinical examination of breasts (self-examination or by general practitioners or gynaecologists) and mammography. Palpatory examination is recommended from the age 20 years and mammography from the age 40 years.

Malignant tumour of prostate (dg. C61) was the most frequently diagnosed oncological disease (except dg. C44, cf. above) in males in 2006. Rapid increase of incidence of MN of prostate is observed in the CR since the early 1990s and the increase accelerated after 2000. Standardised incidence rate of MN of prostate in 2006 was approximately 2.4 times higher than in 1990. The number of reported cases (4 829) for the first time since 1990 slightly decreased and standardised incidence rate decreased by almost 3 %. Higher numbers of reported tumours of prostate are

explained in connection with ageing of the population and particularly with improved and accessible diagnostic methods. The level of mortality from MN of prostate in past ten years slightly increased, but in 2006 like in 2005 again an annual decrease of standardised mortality rate was registered (26.4 deaths per 100 000 men in 2006, 27.9 in 2005 and 31.5 in 2004).

Primary prophylaxis is presently not possible because the cause of carcinoma of prostate is not known. Early detection methods include digital rectal examination and examination of the level of specific prostate antigen (PSA). Screening for early stages of cancer of prostate is recommended at age over 50 years.

Tab. 2. Mortality from malignant neoplasms in males and females in 2006 by selected diagnoses (ICD-10)

Diagnosis	Males			Diagnosis	Females		
	number	per 100 000 males	% of all cases		number	per 100 000 females	% of all cases
C34 MN of bronchus and lung	4 065	81,1	26,5	C50 MN of breast	1 909	36,3	15,2
C18 MN of colon	1 397	27,9	9,1	C34 MN of bronchus and lung	1 451	27,6	11,6
C61 MN of prostate	1 365	27,2	8,9	C18 MN of colon	1 082	20,6	8,6
C25 MN of pancreas	886	17,7	5,8	C25 MN of pancreas	955	18,2	7,6
C16 MN of stomach	755	15,1	4,9	C56 MN of ovary	764	14,5	6,1
C20 MN rectum	689	13,7	4,5	C16 MN of stomach	543	10,3	4,3
C64 MN of kidney, except renal pelvis	683	13,6	4,4	C80 MN without specification of site	412	7,8	3,3
C22 MN of liver	553	11,0	3,6	C64 MN of kidney, except renal pelvis	385	7,3	3,1
C67 MN of bladder	528	10,5	3,4	C20 MN of rectum	380	7,2	3,0
C80 MN without specification of site	385	7,7	2,5	C53 MN of cervix uteri	366	7,0	2,9
C18–C21 Colorectal cancer	2 449	48,9	16,0	C18–C21 Colorectal cancer	1 734	33,0	13,8
C33–C34 MN of trachea, bronchus and lung	4 074	81,3	26,5	C33–C34 MN of trachea, bronchus and lung	1 455	27,7	11,6
C60–C63 MN of male genital organs	1 428	28,5	9,3	C51–C58 MN of female genital organs	1 833	34,9	14,6
C00–C97	15 354	306,3	100,0	C00–C97	12 541	238,7	100,0
C00–C97 without dg. C44	15 271	304,6	99,5	C00–C97 without dg. C44	12 480	237,6	99,5

Chart 8.–9. Evolution of standardised incidence and mortality for selected diagnoses in males and females

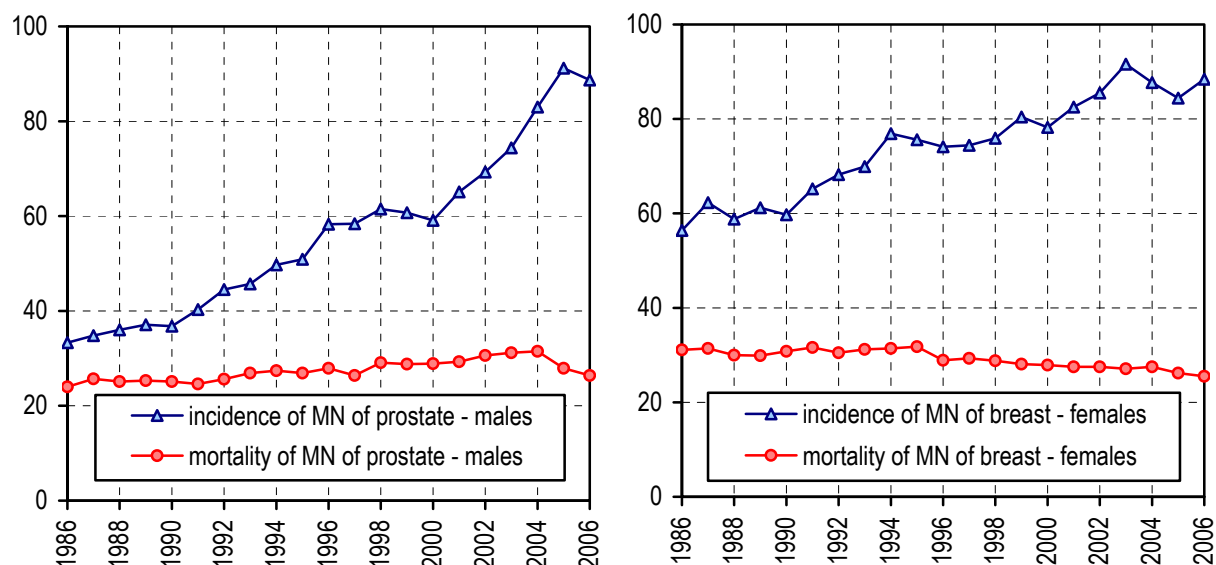

Note: Charts 4–9 present age standardised incidence and mortality according to European standard per 100 000 inhabitants.

The attached table (cf. Tab. 3) presents a survey of numbers of new cases and relative incidence of malignity's per 100 000 population for other localisations.

Tab. 3. Numbers of newly diagnosed cases of malignant neoplasms and neoplasms in situ by diagnoses and sex (CR, 2006)

Diagnosis ICD-10	Males		Females	
	number	per 100 000	number	per 100 000
C00–C14 MN of lip, oral cavity and pharynx	931	18,6	309	5,9
C00 MN of lip	50	1,0	21	0,4
C01–C02 MN of tongue	184	3,7	53	1,0
C03–C06 MN of oral cavity	220	4,4	72	1,4
C07–C08 MN of parotid gland, salivary glands	62	1,2	59	1,1
C09–C14 MN of pharynx	415	8,3	104	2,0
C15–C26 MN of digestive organs	7 968	158,9	5 990	114,0
C15 MN of oesophagus	426	8,5	77	1,5
C16 MN of stomach	1 009	20,1	676	12,9
C17 MN of small intestine	79	1,6	70	1,3
C18 MN of colon	2 520	50,3	2 008	38,2
C19–C21 MN of rectum	2 053	41,0	1 220	23,2
C22 MN of liver	544	10,9	291	5,5
C23–C24 MN of gallbladder, parts of biliary tract	325	6,5	646	12,3
C25 MN of pancreas	960	19,2	942	17,9
C26 MN of other and ill-defined digestive organs	52	1,0	60	1,1

Diagnosis ICD-10	Males		Females	
	number	per 100 000	number	per 100 000
C30–C39 MN of resp. and intrathor. organs	5 131	102,4	1 776	33,8
C30–C31 MN of nasal cavity, accessory sinuses	36	0,7	27	0,5
C32 MN of larynx	486	9,7	47	0,9
C33–C34 MN of trachea, bronchus and lung	4 529	90,3	1 659	31,6
C37 MN of thymus	13	0,3	6	0,1
C38 MN of mediastinum and pleura	54	1,1	31	0,6
C39 MN of other resp. and intrathor. organs	13	0,3	6	0,1
C40–C41 MN of bone and articular cartilage	62	1,2	46	0,9
C43–C44 Melanoma and other MN of skin	9 569	190,9	8 703	165,7
C43 Malignant melanoma of skin	924	18,4	817	15,6
C44 Other MN of skin	8 645	172,5	7 886	150,1
C45–C49 Mesothelioma and soft tissue	213	4,2	197	3,7
C45 Mesothelioma	22	0,4	15	0,3
C46–C49 MN of retroperitoneum and soft tissue	191	3,8	182	3,5
C50 MN of breast	37	0,7	5 884	112,0
C51–C58 MN of female genital organs	x	x	4 367	83,1
C51–C52 MN of vulva and vagina	x	x	253	4,8
C53 MN of cervix uteri	x	x	1 060	20,2
C54 MN of corpus uteri	x	x	1 839	35,0
C55 MN of uterus, part unspecified	x	x	67	1,3
C56 MN of ovary	x	x	1 074	20,4
C57 MN of other, unspec. female gen. organs	x	x	69	1,3
C58 MN of placenta	x	x	5	0,1
C60–C63 MN of male genital organs	5 393	107,6	x	x
C60 MN of penis	100	2,0	x	x
C61 MN of prostate	4 829	96,3	x	x
C62 MN of testis	447	8,9	x	x
C63 MN of other, unspec. male gen. organs	17	0,3	x	x
C64–C68 MN of urinary tract	3 544	70,7	1 687	32,1
C64–C65 MN of kidney and renal pelvis	1 745	34,8	1 017	19,4
C66–C68 MN of bladder and other urinary organs	1 799	35,9	670	12,8
C69–C72 MN of eye and central nerv. system	453	9,0	422	8,0
C69 MN of eye	40	0,8	55	1,0
C70–C72 MN of central nervous system	413	8,2	367	7,0
C73–C75 MN of thyroid gl. and other endoc. gl.	200	4,0	633	12,0
C73 MN of thyroid gland	168	3,4	605	11,5
C74–C75 MN of other endocrine glands	32	0,6	28	0,5

Diagnosis ICD-10	Males		Females	
	number	per 100 000	number	per 100 000
C76–C80 MN of ill-defined and unspec. sites	626	12,5	709	13,5
C81–C96 MN of lymphoid, haemotopoietic and related tissues	1 611	32,1	1 436	27,3
C81 Hodgkin's disease	149	3,0	131	2,5
C82–C85, C96 Non-Hodgkin's lymphoma	578	11,5	539	10,3
C88 Malignant immunoproliferative diseases	8	0,2	8	0,2
C90 Multiple myeloma	227	4,5	219	4,2
C91–C95 Leukaemia	618	12,3	511	9,7
C96 Other MN of lymph. and hematop. tissue	31	0,6	28	0,5
C97 MN of independent multiple sites	0	0,0	1	0,0
C00–C97 Malignant neoplasms	35 738	712,9	32 160	612,2
D00–D09 In situ neoplasms	944	18,8	3 071	58,5
C00–C97, D00–D09	36 682	731,7	35 231	670,6

Other presentations of data of the National Cancer Registry of the CR

Besides the data presented above, the National Cancer Registry of the CR may provide additional information. Detailed data are published with annual periodicity in electronic as well as book form under the title „Cancer“ („Novotvary“). This as well as older issues of the publication are accessible at www.uzis.cz.

Other topical data from NCR CR are published since with the aid of the web application Data Presentation System at the internet pages of IHIS CR and at the portal SVOD (<http://www.svod.cz/>).

Přehled diagnóz (MKN-10: C00–D09 a D37–D48)

Zhoubné novotvary rtu, dutiny ústní a hltanu (C00–C14)

- C00 Zhoubný novotvar rtu
- C01 Zhoubný novotvar kořene jazyka
- C02 Zhoubný novotvar jiných a neurčených částí jazyka
- C03 Zhoubný novotvar dásně - gingivy
- C04 Zhoubný novotvar ústní spodiny
- C05 Zhoubný novotvar patra
- C06 Zhoubný novotvar jiných a neurčených částí úst
- C07 Zhoubný novotvar příušní (parotické) žlázy
- C08 Zhoubný novotvar jiných a neurčených slinných žláz
- C09 Zhoubný novotvar mandle - tonzily
- C10 Zhoubný novotvar ústní části hltanu - orofaryngu
- C11 Zhoubný novotvar nosohltanu - nazofaryngu
- C12 Zhoubný novotvar pyrifonního sinu
- C13 Zhoubný novotvar hypofaryngu
- C14 Zhoubný novotvar jiných a nepřesně určených lokalizací rtu, ústní dutiny a hltanu

Zhoubné novotvary trávicího ústrojí (C15–C26)

- C15 Zhoubný novotvar jícnu
- C16 Zhoubný novotvar žaludku
- C17 Zhoubný novotvar tenkého střeva
- C18 Zhoubný novotvar tlustého střeva
- C19 Zhoubný novotvar rektosigmoideálního spojení
- C20 Zhoubný novotvar konečníku - recta
- C21 Zhoubný novotvar řiti a řitního kanálu
- C22 Zhoubný novotvar jater a intrahepatálních žlučových cest
- C23 Zhoubný novotvar žlučníku
- C24 Zhoubný novotvar jiných a neurčených částí žlučových cest
- C25 Zhoubný novotvar slinivky břišní
- C26 Zhoubný novotvar jiných a nepřesně určených trávicích orgánů

Zhoubné novotvary dýchací soustavy a nitrohručních orgánů (C30–C39)

- C30 Zhoubný novotvar nosní dutiny a středního ucha
- C31 Zhoubný novotvar vedlejších dutin
- C32 Zhoubný novotvar hrtanu
- C33 Zhoubný novotvar průdušnice - trachey
- C34 Zhoubný novotvar průdušky - bronchu a plíce
- C37 Zhoubný novotvar brzlíku - thymu
- C38 Zhoubný novotvar srdce, mezihrudí - mediastina a pohrudnice - pleury
- C39 Zhoubný novotvar jiných a nepřesně určených lokalizací v dýchací soustavě a nitrohručních orgánech

Zhoubné novotvary kosti a kloubní chrupavky (C40–C41)

C40 Zhoubný novotvar kosti a kloubní chrupavky končetin

C41 Zhoubný novotvar kosti a kloubní chrupavky jiných a neurčených lokalizací

Melanom a jiné zhoubné novotvary kůže (C43–C44)

C43 Zhoubný melanom kůže

C44 Jiný zhoubný novotvar kůže

Zhoubné novotvary mezoteliální a měkké tkáně (C45–C49)

C45 Mezoteliom - mesothelioma

C46 Kaposiho sarkom

C47 Zhoubný novotvar periferních nervů a autonomní nervové soustavy

C48 Zhoubný novotvar retroperitonea a peritonea

C49 Zhoubný novotvar jiné pojivové a měkké tkáně

Zhoubný novotvar prsu (C50)

C50 Zhoubný novotvar prsu

Zhoubné novotvary ženských pohlavních orgánů (C51–C58)

C51 Zhoubný novotvar vulvy

C52 Zhoubný novotvar pochvy - vaginy

C53 Zhoubný novotvar hrdla děložního - cervicis uteri

C54 Zhoubný novotvar těla děložního

C55 Zhoubný novotvar dělohy, část NS

C56 Zhoubný novotvar vaječníku

C57 Zhoubný novotvar jiných a neurčených ženských pohlavních orgánů

C58 Zhoubný novotvar placenty

Zhoubné novotvary mužských pohlavních orgánů (C60–C63)

C60 Zhoubný novotvar pyje

C61 Zhoubný novotvar předstojné žlázy - prostaty

C62 Zhoubný novotvar varlete

C63 Zhoubný novotvar jiných a neurčených mužských pohlavních orgánů

Zhoubné novotvary močového ústrojí (C64–C68)

C64 Zhoubný novotvar ledviny mimo pánevičku

C65 Zhoubný novotvar ledvinné pánevičky

C66 Zhoubný novotvar močovodu - ureteru

C67 Zhoubný novotvar močového měchýře - vesicae urinariae

C68 Zhoubný novotvar jiných a neurčených močových orgánů

Zhoubné novotvary oka, mozku a jiných částí centrální nervové soustavy (C69–C72)

C69 Zhoubný novotvar oka a očních adnex

C70 Zhoubný novotvar mozkomíšních plen

C71 Zhoubný novotvar mozku

C72 Zhoubný novotvar míchy, mozkových nervů a jiných částí centrální nervové soustavy

Zhoubné novotvary štítné žlázy a jiných žláz s vnitřní sekrecí (C73–C75)

- C73 Zhoubný novotvar štítné žlázy
- C74 Zhoubný novotvar nadledviny
- C75 Zhoubný novotvar jiných žláz s vnitřní sekrecí a příbuzných struktur

Zhoubné novotvary nepřesných, sekundárních a neurčených lokalizací (C76–C80)

- C76 Zhoubný novotvar jiných a nepřesně určených lokalizací
- C77 Sekundární a neurčený zhoubný novotvar mízních uzlin
- C78 Sekundární zhoubný novotvar dýchací a trávicí soustavy
- C79 Sekundární zhoubný novotvar jiných lokalizací
- C80 Zhoubný novotvar bez určení lokalizace

Zhoubné novotvary mízní, krvetvorné a příbuzné tkáně (C81–C96)

- C81 Hodgkinova nemoc
- C82 Ne-Hodgkinův folikulární (nodulární) lymfom
- C83 Ne-Hodgkinův (difuzní) lymfom
- C84 Periferní a kožní T-buněčné lymfomy
- C85 Ne-Hodgkinův lymfom, jiných a neurčených typů
- C88 Zhoubné imunoproliferativní nemoci
- C90 Mnohočetný myelom a plasmocytární novotvary
- C91 Lymfoidní leukémie
- C92 Myeloidní leukémie
- C93 Monocytární leukémie
- C94 Jiné leukémie určených buněčných typů
- C95 Leukémie neurčeného buněčného typu
- C96 Jiné zhoubné novotvary mízní, krvetvorné a příbuzné tkáně

Zhoubné novotvary mnohočetných samostatných (primárních) lokalizací (C97)

- C97 Zhoubné novotvary mnohočetných samostatných (primárních) lokalizací

Novotvary in situ (D00–D09)

- D00 Carcinoma in situ dutiny ústní, jícnu a žaludku
- D01 Carcinoma in situ jiných a neurčených trávicích orgánů
- D02 Carcinoma in situ středního ucha a dýchací soustavy
- D03 Melanoma in situ
- D04 Carcinoma in situ kůže
- D05 Carcinoma in situ prsu
- D06 Carcinoma in situ - hrdla děložního - cervicis uteri
- D07 Carcinoma in situ jiných a neurčených pohlavních orgánů
- D09 Carcinoma in situ jiných a neurčených lokalizací

Novotvary nejistého nebo neznámého chování (D37–D48)

- D37 Novotvar nejistého nebo neznámého chování dutiny ústní a trávicích orgánů
- D38 Novotvary nejistého nebo neznámého chování středního ucha a dýchacích a nitrohrudních orgánů
- D39 Novotvary nejistého nebo neznámého chování ženských pohlavních orgánů
- D40 Novotvar nejistého nebo neznámého chování mužských pohlavních orgánů
- D41 Novotvar nejistého nebo neznámého chování močových orgánů
- D42 Novotvar nejistého nebo neznámého chování mozkomíšních plen
- D43 Novotvar nejistého nebo neznámého chování mozku a centrální nervové soustavy
- D44 Novotvary nejistého nebo neznámého chování žláz s vnitřní sekrecí
- D45 Polycythaemia vera
- D46 Myelodysplastické syndromy
- D47 Jiné novotvary nejistého nebo neznámého chování mízní, krvinečné a příbuzné tkáně
- D48 Novotvary nejistého nebo neznámého chování jiných a neurčených lokalizací

Review of Three-digit Categories of Neoplasms (ICD-10: C00-D09 and D37–D48)

Malignant neoplasms of lip, oral cavity and pharynx (C00–C14)

- C00 Malignant neoplasm of lip
- C01 Malignant neoplasm of base of tongue
- C02 Malignant neoplasm of other and unspecified parts of tongue
- C03 Malignant neoplasm of gum
- C04 Malignant neoplasm of floor of mouth
- C05 Malignant neoplasm of palate
- C06 Malignant neoplasm of other and unspecified parts of mouth
- C07 Malignant neoplasm of parotid gland
- C08 Malignant neoplasm of other and unspecified major salivary glands
- C09 Malignant neoplasm of tonsil
- C10 Malignant neoplasm of oropharynx
- C11 Malignant neoplasm of nasopharynx
- C12 Malignant neoplasm of pyriform sinus
- C13 Malignant neoplasm of hypopharynx
- C14 Malignant neoplasm of other and ill-defined sites in the lip, oral cavity and pharynx

Malignant neoplasms of digestive organs (C15–C26)

- C15 Malignant neoplasm of oesophagus
- C16 Malignant neoplasm of stomach
- C17 Malignant neoplasm of small intestine
- C18 Malignant neoplasm of colon
- C19 Malignant neoplasm of rectosigmoid junction
- C20 Malignant neoplasm of rectum
- C21 Malignant neoplasm of anus and anal canal
- C22 Malignant neoplasm of liver and intrahepatic bile ducts
- C23 Malignant neoplasm of gallbladder
- C24 Malignant neoplasm of other and unspecified parts of biliary tract
- C25 Malignant neoplasm of pancreas
- C26 Malignant neoplasm of other and ill-defined digestive organs

Malignant neoplasms of respiratory and intrathoracic organs (C30–C39)

- C30 Malignant neoplasm of nasal cavity and middle ear
- C31 Malignant neoplasm of accessory sinuses
- C32 Malignant neoplasm of larynx
- C33 Malignant neoplasm of trachea
- C34 Malignant neoplasm of bronchus and lung
- C37 Malignant neoplasm of thymus
- C38 Malignant neoplasm of heart, mediastinum and pleura
- C39 Malignant neoplasm of other and ill-defined sites in the respiratory system and intrathoracic organs

Malignant neoplasms of bone and articular cartilage (C40–C41)

- C40 Malignant neoplasm of bone and articular cartilage of limbs
- C41 Malignant neoplasm of bone and articular cartilage of other and unspecified sites

Melanoma and other malignant neoplasms of skin (C43–C44)

- C43 Malignant melanoma of skin
- C44 Other malignant neoplasms of skin

Malignant neoplasms of mesothelial and soft tissue (C45–C49)

- C45 Mesothelioma
- C46 Kaposi's sarcoma
- C47 Malignant neoplasm of peripheral nerves and autonomic nervous system
- C48 Malignant neoplasm of retroperitoneum and peritoneum
- C49 Malignant neoplasm of other connective and soft tissue

Malignant neoplasm of breast (C50)

- C50 Malignant neoplasm of breast

Malignant neoplasms of female genital organs (C51–C58)

- C51 Malignant neoplasm of vulva
- C52 Malignant neoplasm of vagina
- C53 Malignant neoplasm of cervix uteri
- C54 Malignant neoplasm of corpus uteri
- C55 Malignant neoplasm of uterus, part unspecified
- C56 Malignant neoplasm of ovary
- C57 Malignant neoplasm of other and unspecified female genital organs
- C58 Malignant neoplasm of placenta

Malignant neoplasms of male genital organs (C60–C63)

- C60 Malignant neoplasm of penis
- C61 Malignant neoplasm of prostate
- C62 Malignant neoplasm of testis
- C63 Malignant neoplasm of other and unspecified male genital organs

Malignant neoplasms of urinary tract (C64–C68)

- C64 Malignant neoplasm of kidney, except renal pelvis
- C65 Malignant neoplasm of renal pelvis
- C66 Malignant neoplasm of ureter
- C67 Malignant neoplasm of bladder
- C68 Malignant neoplasm of other and unspecified urinary organs

Malignant neoplasms of eye, brain and other parts of central nervous system (C69–C72)

- C69 Malignant neoplasm of eye and adnexa
- C70 Malignant neoplasm of meninges
- C71 Malignant neoplasm of brain
- C72 Malignant neoplasm of spinal cord, cranial nerves and other parts of central nervous system

Malignant neoplasms of thyroid and other endocrine glands (C73–C75)

- C73 Malignant neoplasm of thyroid gland
- C74 Malignant neoplasm of adrenal gland
- C75 Malignant neoplasm of other endocrine glands and related structures

Malignant neoplasms of ill-defined, secondary and unspecified sites (C76–C80)

- C76 Malignant neoplasm of other and ill-defined sites
- C77 Secondary and unspecified malignant neoplasm of lymph nodes
- C78 Secondary malignant neoplasm of respiratory and digestive organs
- C79 Secondary malignant neoplasm of other sites
- C80 Malignant neoplasm without specification of site

Malignant neoplasms of lymphoid, haematopoietic and related tissues (C81–C96)

- C81 Hodgkin's disease
- C82 Follicular /nodular/ non-Hodgkin's lymphoma
- C83 Diffuse non-Hodgkin's lymphoma
- C84 Peripheral and cutaneous T-cell lymphomas
- C85 Other and unspecified types of non-Hodgkin's lymphoma
- C88 Malignant immunoproliferative diseases
- C90 Multiple myeloma and malignant plasma cell neoplasms
- C91 Lymphoid leukaemia
- C92 Myeloid leukaemia
- C93 Monocytic leukaemia
- C94 Other leukaemias of specified cell type
- C95 Leukaemia of unspecified cell type
- C96 Other and unspecified malignant neoplasms of lymphoid, haematopoietic and related tissue

Malignant neoplasms of independent (primary) multiple sites (C97)

- C97 Malignant neoplasms of independent (primary) multiple sites

In situ neoplasms (D00–D09)

- D00 Carcinoma in situ of oral cavity, oesophagus and stomach
- D01 Carcinoma in situ of other and unspecified digestive organs
- D02 Carcinoma in situ of middle ear and respiratory system
- D03 Melanoma in situ
- D04 Carcinoma in situ of skin
- D05 Carcinoma in situ of breast
- D06 Carcinoma in situ of cervix uteri
- D07 Carcinoma in situ of other and unspecified genital organs
- D09 Carcinoma in situ of other and unspecified sites

Neoplasms of uncertain or unknown behaviour (D37–D48)

- D37 Neoplasm of uncertain or unknown behaviour of oral cavity and digestive organs
- D38 Neoplasm of uncertain or unknown behaviour of middle ear and respiratory and intrathoracic organs
- D39 Neoplasm of uncertain or unknown behaviour of female genital organs
- D40 Neoplasm of uncertain or unknown behaviour of male genital organs
- D41 Neoplasm of uncertain or unknown behaviour of urinary organs
- D42 Neoplasm of uncertain or unknown behaviour of meninges
- D43 Neoplasm of uncertain or unknown behaviour of brain and central nervous system
- D44 Neoplasm of uncertain or unknown behaviour of endocrine glands
- D45 Polycythaemia vera
- D46 Myelodysplastic syndromes
- D47 Other neoplasms of uncertain or unknown behaviour of lymphoid, haematopoietic and related tissue
- D48 Neoplasm of uncertain or unknown behaviour of other and unspecified sites

Seznam vybraných skupin diagnóz a diagnóz (kódy MKN-10 a MKN-9)**Muži**

MKN-10 kód dg.		MKN-9 kód dg.
C16	zhoubný novotvar žaludku	151
C18	zhoubný novotvar tlustého střeva	153
C19	zhoubný novotvar rektosigmoideálního spojení	154
C20	zhoubný novotvar konečníku - rekta	154
C21	zhoubný novotvar řiti a řitního kanálu	154
C25	zhoubný novotvar slinivky břišní	157
C32	zhoubný novotvar hrtanu	161
C33	zhoubný novotvar průdušnice - trachey	162
C34	zhoubný novotvar průdušky - bronchu a plíce	162
C43	zhoubný melanom kůže	172
C44	jiný zhoubný novotvar kůže	173
C61	zhoubný novotvar prostaty	185
C64	zhoubný novotvar ledviny mimo pánevníku	189
C65	zhoubný novotvar ledvinové pánevníku	189
C66	zhoubný novotvar močovodu - ureteru	189
C67	zhoubný novotvar močového měchýře (vesicae urinariae)	188
C68	zhoubný novotvar jiných a neurčených močových orgánů	189
C91–C95	leukémie	204–208
D37–D48	novotvary nejistého nebo neznámého chování	235–239

Ženy

MKN-10 kód dg.		MKN-9 kód dg.
C16	zhoubný novotvar žaludku	151
C18	zhoubný novotvar tlustého střeva	153
C19	zhoubný novotvar rektosigmoideálního spojení	154
C20	zhoubný novotvar konečníku - rekta	154
C21	zhoubný novotvar řiti a řitního kanálu	154
C23	zhoubný novotvar žlučníku	156
C24	zhoubný novotvar jiných a neurčených částí žluč. cest	156
C33	zhoubný novotvar průdušnice - trachey	162
C34	zhoubný novotvar průdušky - bronchu a plíce	162
C43	zhoubný melanom kůže	172
C44	jiný zhoubný novotvar kůže	173
C50	zhoubný novotvar prsu	174
C53	zhoubný novotvar hrdla děložního - cervicis uteri	180
C54	zhoubný novotvar těla děložního	182
C56	zhoubný novotvar vaječníku	183
C57	zhoubný novotvar jiných a neurčených ženských pohl. org.	183
C91–C95	leukémie	204–208
D37–D48	novotvary nejistého nebo neznámého chování	235–239

List of selected groups of diagnoses and diagnoses (dg. ICD-10 and ICD-9)

Males

ICD-10 dg.		ICD-9 dg.
C16	malignant neoplasm of stomach	151
C18	malignant neoplasm of colon	153
C19	malignant neoplasm of rectosigmoid junction	154
C20	malignant neoplasm of rectum	154
C21	malignant neoplasm of anus and anal canal	154
C25	malignant neoplasm of pancreas	157
C32	malignant neoplasm of larynx	161
C33	malignant neoplasm of trachea	162
C34	malignant neoplasm of bronchus and lung	162
C43	malignant melanoma of skin	172
C44	other malignant neoplasms of skin	173
C61	malignant neoplasm of prostate	185
C64	malignant neoplasm of kidney, except renal pelvis	189
C65	malignant neoplasm of renal pelvis	189
C66	malignant neoplasm of ureter	189
C67	malignant neoplasm of bladder	188
C68	malignant neoplasm of other and unspecified urinary organs	189
C91–C95	leukemias	204–208
D37–D48	neoplasms of uncertain or unknown behaviour	235–239

Females

ICD-10 dg.		ICD-9 dg.
C16	malignant neoplasm of stomach	151
C18	malignant neoplasm of colon	153
C19	malignant neoplasm of rectosigmoid junction	154
C20	malignant neoplasm of rectum	154
C21	malignant neoplasm of anus and anal canal	154
C23	malignant neoplasm of gallbladder	156
C24	malignant neoplasm of other and unspecified parts of biliary tract	156
C33	malignant neoplasm of trachea	162
C34	malignant neoplasm of bronchus and lung	162
C43	malignant melanoma of skin	172
C44	other malignant neoplasms of skin	173
C50	malignant neoplasm of female breast	174
C53	malignant neoplasm of cervix uteri	180
C54	malignant neoplasm of corpus uteri	182
C56	malignant neoplasm of ovary	183
C57	malignant neoplasm of other and unspecified female genital organs	183
C91–C95	leukemias	204–208
D37–D48	neoplasms of uncertain or unknown behaviour	235–239

1.1 Věkové složení obyvatelstva v roce 2006*Age distribution of the population in 2006*

Věk <i>Age</i>	ČR / CR				Světový standard <i>World standard</i>	Evropský standard <i>European standard</i>
	muži <i>males</i>	ženy <i>females</i>	celkem <i>total</i>	struktura <i>structure</i>		
celkem	5 013 040	5 253 606	10 266 646	100 000	100 000	100 000
0-4	249 947	236 380	486 327	4 737	12 000	8 000
5-9	230 754	218 308	449 062	4 374	10 000	7 000
10-14	284 819	269 990	554 809	5 404	9 000	7 000
15-19	333 611	318 580	652 191	6 353	9 000	7 000
20-24	357 071	339 542	696 613	6 785	8 000	7 000
25-29	432 715	413 452	846 167	8 242	8 000	7 000
30-34	452 030	432 132	884 162	8 612	6 000	7 000
35-39	357 567	341 772	699 339	6 812	6 000	7 000
40-44	354 203	341 283	695 486	6 774	6 000	7 000
45-49	334 628	329 650	664 278	6 470	6 000	7 000
50-54	380 532	388 941	769 473	7 495	5 000	7 000
55-59	378 683	401 839	780 522	7 603	4 000	6 000
60-64	290 430	328 930	619 360	6 033	4 000	5 000
65-69	197 289	243 585	440 874	4 294	3 000	4 000
70-74	156 485	218 964	375 449	3 657	2 000	3 000
75-79	121 943	202 113	324 056	3 156	1 000	2 000
80-84	71 290	149 784	221 074	2 153	500	1 000
85+	29 043	78 361	107 404	1 046	500	1 000

Pozn.:

Struktura - počet obyvatel (muži + ženy) ve věkové skupině ze 100 000 obyvatel republiky

Světový standard - populace stejná pro muže i ženy dle IARC, Lyon

Evropský standard - populace stejná pro muže i ženy dle IARC, Lyon

*Note:**Structure - number of inhabitants (males + females) in age group per 100 000 inhabitants**World standard - population is equal for males and females according IARC, Lyon**European standard - population is equal for males and females according IARC, Lyon*

1.2 Vývoj věkové struktury obyvatelstva v letech 1970–2006*Trends of age structure of inhabitants in 1970–2006*

Věk	1970	1975	1980	1985	1990	1995	1996	1997	1998
0–4	7 014	8 420	8 502	6 736	6 289	5 676	5 343	5 016	4 729
5–9	6 986	6 843	8 190	8 481	6 713	6 240	6 209	6 172	6 099
10–14	7 267	6 820	6 660	8 167	8 452	6 680	6 552	6 459	6 394
15–19	8 477	7 086	6 638	6 635	8 139	8 421	8 056	7 680	7 311
20–24	8 833	8 333	6 926	6 624	6 633	8 150	8 515	8 762	8 846
25–29	7 301	8 617	8 129	6 894	6 636	6 625	6 734	6 960	7 317
30–34	5 732	6 999	8 347	8 015	6 856	6 577	6 718	6 804	6 795
35–39	6 170	5 493	6 760	8 207	7 941	6 767	6 495	6 287	6 249
40–44	6 681	5 892	5 285	6 631	8 089	7 826	7 719	7 571	7 367
45–49	7 012	6 328	5 625	5 153	6 483	7 940	8 044	7 976	7 889
50–54	4 054	6 619	5 967	5 415	4 977	6 319	6 632	7 083	7 423
55–59	6 290	3 788	6 113	5 633	5 124	4 777	4 966	5 192	5 495
60–64	6 090	5 667	3 395	5 584	5 161	4 783	4 624	4 487	4 412
65–69	4 968	5 196	4 835	2 947	4 869	4 624	4 617	4 599	4 549
70–74	3 508	3 867	4 074	3 896	2 390	4 064	4 077	4 040	3 995
75–79	2 070	2 385	2 651	2 849	2 792	1 802	2 072	2 425	2 782
80–84	1 044	1 132	1 321	1 475	1 662	1 734	1 584	1 395	1 208
85+	503	515	581	658	793	996	1 043	1 093	1 142

Pozn.:

Struktura - počet obyvatel (muži + ženy) ve věkové skupině ze 100 000 obyvatel republiky

1.2 Vývoj věkové struktury obyvatelstva v letech 1970–2006

Trends of age structure of inhabitants in 1970–2006

1999	2000	2001	2002	2003	2004	2005	2006	Age
4 508	4 408	4 362	4 395	4 441	4 509	4 616	4 737	0–4
5 963	5 716	5 389	5 062	4 766	4 528	4 407	4 374	5–9
6 341	6 283	6 318	6 277	6 195	6 044	5 771	5 404	10–14
6 963	6 724	6 654	6 564	6 511	6 465	6 401	6 353	15–19
8 746	8 476	8 128	7 758	7 415	7 091	6 874	6 785	20–24
7 781	8 236	8 539	8 790	8 889	8 809	8 572	8 242	25–29
6 715	6 702	6 769	6 965	7 309	7 773	8 233	8 612	30–34
6 417	6 631	6 767	6 835	6 815	6 730	6 713	6 812	35–39
7 087	6 780	6 527	6 309	6 267	6 432	6 642	6 774	40–44
7 837	7 776	7 678	7 530	7 328	7 050	6 742	6 470	45–49
7 612	7 803	7 920	7 848	7 750	7 684	7 613	7 495	50–54
5 849	6 109	6 422	6 866	7 193	7 365	7 530	7 603	55–59
4 413	4 513	4 705	4 923	5 204	5 530	5 764	6 033	60–64
4 464	4 348	4 219	4 107	4 042	4 042	4 132	4 294	65–69
3 965	3 964	3 970	3 970	3 938	3 870	3 772	3 657	70–74
3 041	3 150	3 171	3 166	3 145	3 132	3 140	3 156	75–79
1 117	1 193	1 385	1 633	1 870	2 045	2 124	2 153	80–84
1 184	1 186	1 077	1 002	923	900	954	1 046	85+

Note:

Structure - number of inhabitants (males + females) in age group per 100 000 inhabitants

2.1.1 Vývoj incidence novotvarů (MKN-10 dg. C00–C97 a dg. D00–D09)
Trends of cancer incidence (ICD-10 dg. C00–C97 and dg. D00–D09)

Rok	Hlášená onemocnění					
	absolutně <i>number</i>			na 100 000 obyvatel <i>per 100 000 inhabitants</i>		
	muži	ženy	celkem	muži	ženy	celkem
1965	14 425	13 124	27 549	303,9	260,5	281,5
1970	15 832	13 942	29 774	333,4	275,8	303,7
1975	18 341	16 526	34 867	376,1	318,7	346,5
1980	19 525	17 608	37 133	389,6	331,2	359,6
1985	21 078	19 647	40 725	420,0	369,2	393,8
1986	21 423	20 115	41 538	426,5	378,0	401,6
1987	22 526	21 387	43 913	448,2	401,8	424,3
1988	22 709	21 363	44 072	451,4	401,2	425,6
1989	23 162	22 327	45 489	460,0	419,1	439,0
1990	22 950	21 763	44 713	455,7	408,6	431,5
1991	24 305	23 001	47 306	485,8	433,6	458,9
1992	24 829	24 407	49 236	495,7	459,8	477,2
1993	25 733	25 778	51 511	512,9	485,1	498,6
1994	26 734	26 809	53 543	532,4	504,4	518,0
1995	27 265	27 452	54 717	543,1	516,9	529,7
1996	28 913	28 178	57 091	576,6	531,6	553,5
1997	29 336	29 010	58 346	585,5	548,1	566,3
1998	29 461	29 303	58 764	588,3	554,2	570,8
1999	30 124	30 041	60 165	602,1	569,0	585,1
2000	30 275	30 450	60 725	605,6	577,5	591,1
2001	30 825	31 350	62 175	619,1	597,7	608,1
2002	33 057	32 479	65 536	665,9	620,3	642,5
2003	34 017	33 459	67 476	684,7	639,3	661,4
2004	35 174	34 224	69 398	707,5	653,7	679,9
2005	36 823	34 626	71 449	737,7	660,5	698,1
2006	36 682	35 231	71 913	731,7	670,6	700,5

Pozn.: ... údaj není dostupný

Pozn.: Nádory in situ (dg. D00-D09) jsou sledovány od roku 1979

2.1.1 Vývoj incidence novotvarů (MKN-10 dg. C00–C97 a dg. D00–D09)
Trends of cancer incidence (ICD-10 dg. C00–C97 and dg. D00–D09)

<i>Reported cases</i>						<i>Year</i>
<i>světový standard world standard</i>			<i>evropský standard European standard</i>			
<i>males</i>	<i>females</i>	<i>total</i>	<i>males</i>	<i>females</i>	<i>total</i>	
...	1965
...	1970
285,9	202,7	235,8	413,4	282,4	333,4	1975
299,6	211,7	246,6	431,9	293,4	347,4	1980
328,8	235,5	272,4	473,6	325,7	383,4	1985
332,5	240,2	276,2	481,0	332,6	389,9	1986
350,7	254,9	291,9	508,6	353,5	412,9	1987
354,2	254,1	293,0	512,4	352,4	414,0	1988
359,4	262,3	300,0	520,4	365,2	424,9	1989
356,4	254,8	294,1	516,7	354,3	416,5	1990
374,0	266,2	308,4	543,1	371,6	438,0	1991
379,6	279,7	317,7	554,7	392,4	453,7	1992
389,7	293,4	329,7	569,7	411,1	470,4	1993
401,1	304,3	340,4	586,9	425,2	485,5	1994
403,8	312,6	345,4	592,2	434,9	491,8	1995
423,0	315,7	355,9	620,1	440,3	507,6	1996
422,6	323,3	359,9	619,7	450,6	513,0	1997
418,6	321,8	357,3	615,5	449,6	510,6	1998
419,4	326,6	360,1	619,0	456,5	515,7	1999
417,1	328,8	360,8	613,3	458,9	515,4	2000
419,4	337,8	365,8	620,2	471,0	523,6	2001
440,9	345,6	379,1	654,8	482,5	544,2	2002
445,3	355,6	386,1	661,6	494,3	553,1	2003
452,5	358,4	391,2	671,9	499,0	560,7	2004
464,8	358,6	397,2	689,4	499,1	569,1	2005
455,5	361,2	394,5	674,4	501,4	564,0	2006

Note: ... data not available

Note: Carcinoma in situ (dg. D00-D09) have been registered since 1979

2.1.2 Vývoj incidence novotvarů**(MKN-10 dg. C00–C97 a dg. D00–D09) bez dg. C44**

*Trends of cancer incidence (ICD-10 dg. C00–C97 and dg. D00–D09)
without dg. C44*

Rok	Hlášená onemocnění					
	absolutně <i>number</i>			na 100 000 obyvatel <i>per 100 000 inhabitants</i>		
	muži	ženy	celkem	muži	ženy	celkem
1965	12 472	11 230	23 702	262,7	222,9	242,2
1970	13 478	11 636	25 114	280,8	228,3	253,8
1975	15 849	13 916	29 765	325,0	268,4	295,8
1980	16 816	14 877	31 693	335,6	279,9	306,9
1985	17 838	16 475	34 313	355,4	309,6	331,8
1986	18 033	16 995	35 028	359,0	319,4	338,6
1987	18 992	18 052	37 044	377,9	339,1	358,0
1988	19 207	18 005	37 212	381,8	338,1	359,3
1989	19 628	18 859	38 487	389,8	354,0	371,4
1990	19 458	18 469	37 927	386,3	346,8	366,0
1991	20 565	19 531	40 096	411,0	368,2	389,0
1992	20 652	20 390	41 042	412,3	384,1	397,8
1993	21 037	21 296	42 333	419,3	400,8	409,8
1994	21 806	22 084	43 890	434,3	415,5	424,6
1995	22 131	22 462	44 593	440,8	423,0	431,7
1996	23 701	22 910	46 611	472,6	432,2	451,9
1997	23 647	23 198	46 845	471,9	438,3	454,6
1998	23 855	23 832	47 687	476,4	450,7	463,2
1999	24 078	24 348	48 426	481,3	461,1	470,9
2000	24 099	24 489	48 588	482,0	464,4	473,0
2001	24 374	24 979	49 353	489,5	476,2	482,7
2002	25 773	25 781	51 554	519,1	492,4	505,4
2003	26 563	26 319	52 882	534,7	502,9	518,4
2004	27 352	26 869	54 221	550,2	513,2	531,2
2005	28 147	26 627	54 774	563,9	507,9	535,2
2006	28 037	27 345	55 382	559,3	520,5	539,4

Pozn.: ... údaj není dostupný

Pozn.: Nádory in situ (dg. D00-D09) jsou sledovány od roku 1979

2.1.2 Vývoj incidence novotvarů
(MKN-10 dg. C00–C97 a dg. D00–D09) bez dg. C44
Trends of cancer incidence (ICD-10 dg. C00–C97 and dg. D00–D09)
without dg. C44

<i>Reported cases</i>						<i>Year</i>
<i>světový standard</i> <i>world standard</i>			<i>evropský standard</i> <i>European standard</i>			
<i>males</i>	<i>females</i>	<i>total</i>	<i>males</i>	<i>females</i>	<i>total</i>	
...	1965
...	1970
247,1	174,1	202,8	356,2	240,3	284,9	1975
258,5	182,4	212,4	370,8	250,4	297,2	1980
279,3	202,0	232,3	399,6	276,2	324,2	1985
281,1	207,6	235,8	404,0	284,4	330,1	1986
297,1	219,9	249,5	427,3	301,6	349,6	1987
300,9	219,0	250,7	432,0	300,6	351,0	1988
306,2	225,9	256,9	440,1	311,3	360,6	1989
303,2	220,4	252,4	435,9	303,4	354,2	1990
317,7	230,5	264,5	458,0	318,7	372,5	1991
317,3	238,8	268,5	459,9	331,6	379,9	1992
320,6	248,1	275,1	464,5	343,4	388,3	1993
329,2	256,0	283,1	477,4	354,2	399,9	1994
329,5	261,3	285,4	479,2	359,8	402,5	1995
348,6	262,7	294,8	506,6	362,1	416,3	1996
343,0	265,3	293,7	498,4	365,2	414,2	1997
341,2	269,4	295,3	496,5	371,3	417,0	1998
337,9	272,7	295,6	492,9	375,9	418,0	1999
335,1	272,3	294,5	486,9	374,9	415,5	2000
334,7	278,1	296,9	488,1	381,9	418,9	2001
346,6	283,3	304,8	507,9	389,6	431,4	2002
351,1	290,7	310,3	514,5	397,2	437,6	2003
355,9	290,9	313,2	520,0	398,8	442,1	2004
359,0	286,4	312,4	524,4	392,1	440,8	2005
352,7	291,7	312,3	514,4	398,1	439,5	2006

Note: ... data not available

Note: Carcinoma in situ (dg. D00-D09) have been registered since 1979

**Vývoj incidence novotvarů bez dg. C44
(MKN-10 dg. C00–C97 a dg. D00–D09)**
*Trend of cancer incidence without dg. C44
(ICD-10 dg. C00–C97 and dg. D00–D09)*

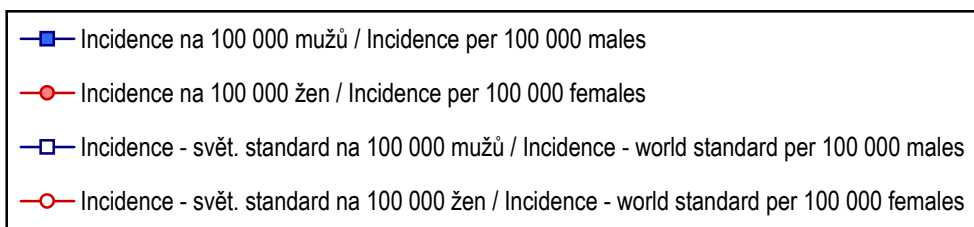
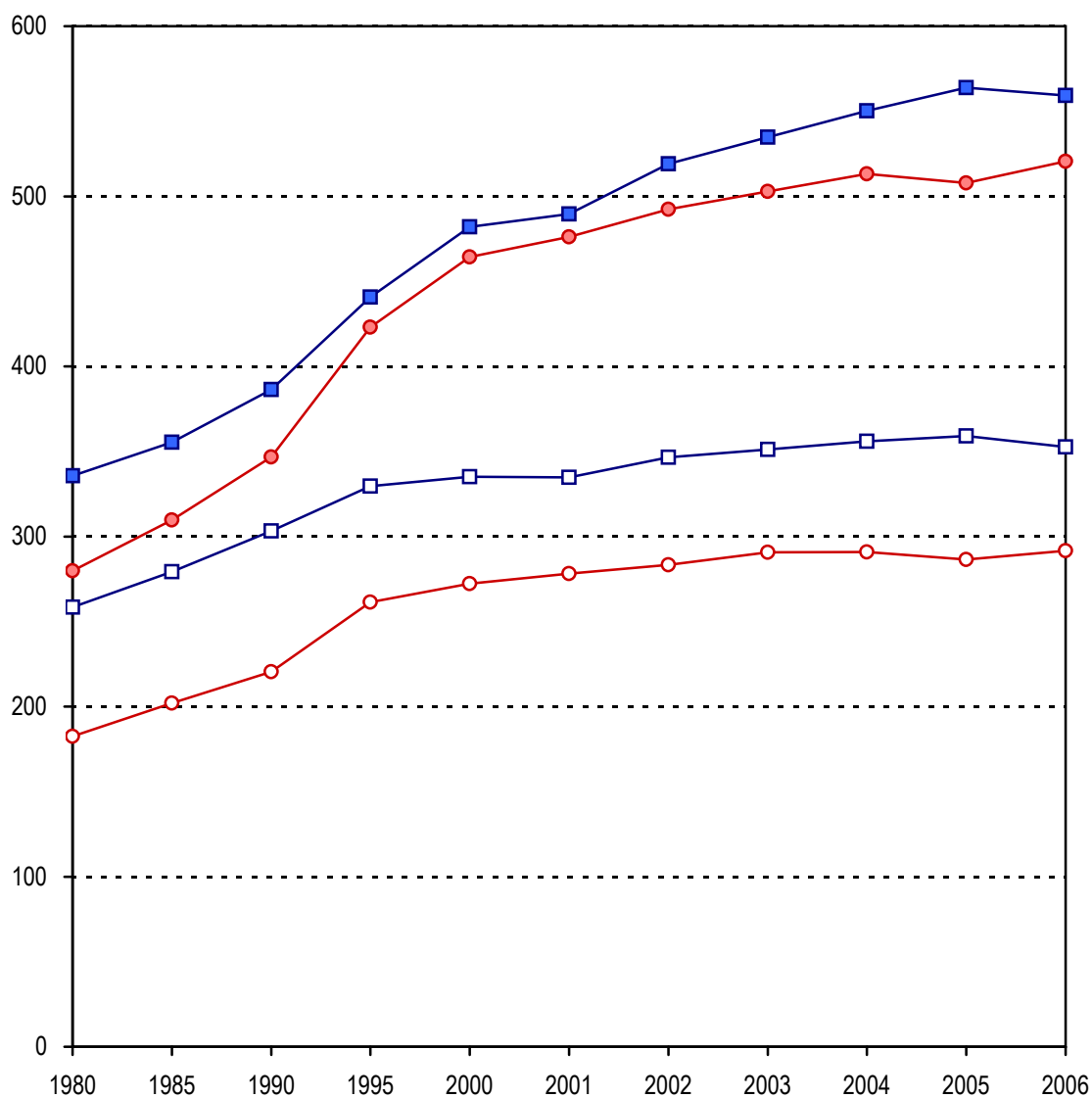

**Vývoj úmrtnosti na zhoubné novotvary
(MKN-10 dg. C00–C97)
Trend of cancer mortality
(ICD-10 dg. C00–C97)**

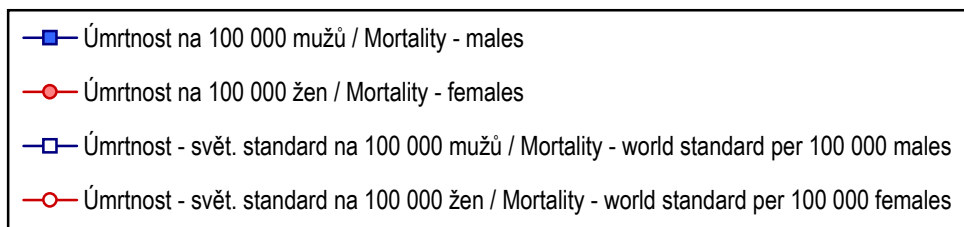
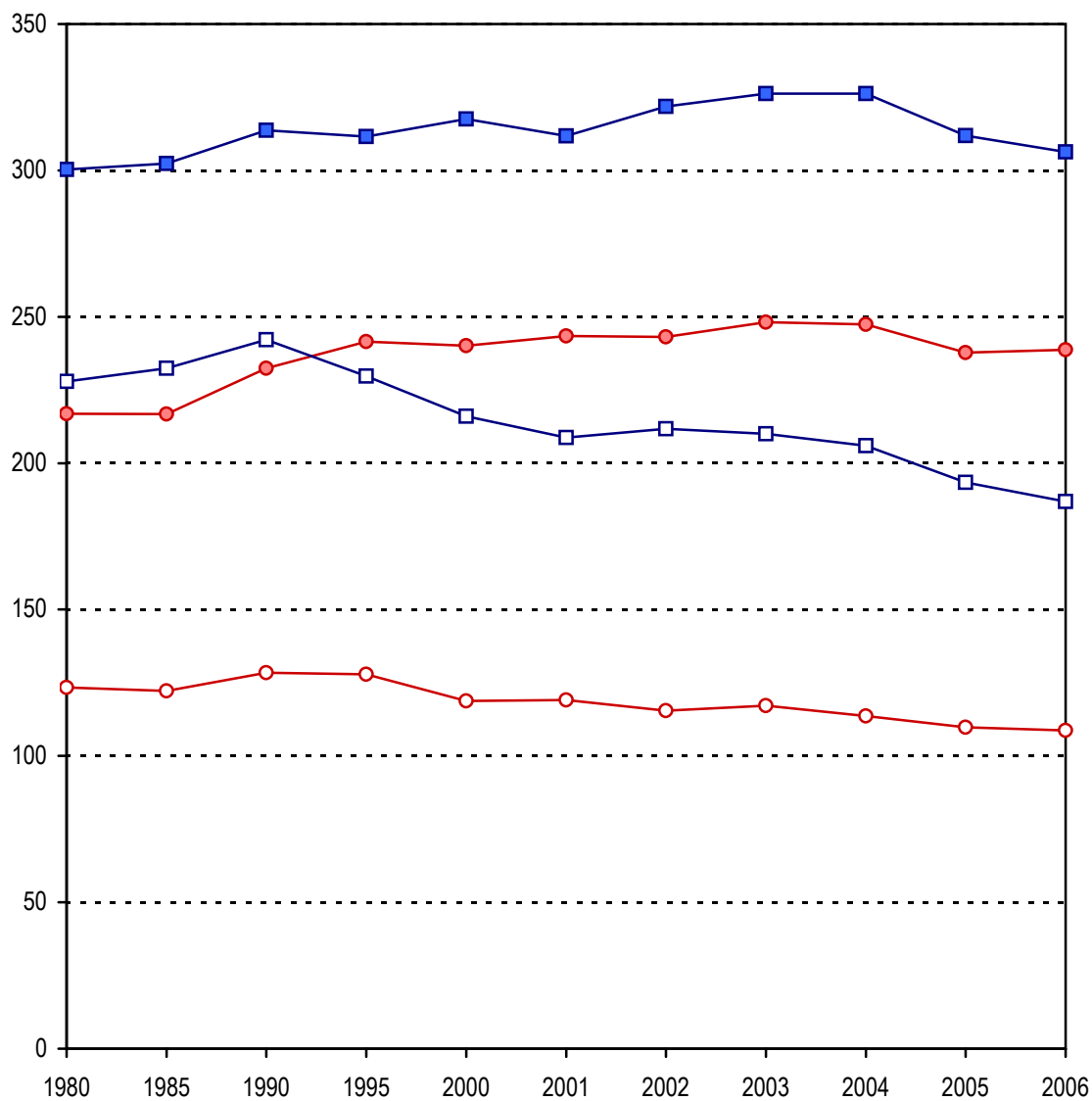

2.2 Vývoj úmrtnosti na novotvary (MKN-10 dg. C00–C97)*Trends of cancer mortality rate (ICD-10 dg. C00–C97)*

Rok	Zemřeli na zhoubné novotvary								
	absolutně <i>number</i>			% ze všech úmrtí <i>% from all death</i>			na 100 000 obyvatel <i>per 100 000 inhabitants</i>		
	muži	ženy	celkem	muži	ženy	celkem	muži	ženy	celkem
1965	12 812	10 015	22 827	23,1	20,2	21,7	269,9	198,8	233,3
1970	14 007	10 480	24 487	21,5	18,0	19,9	294,9	207,3	249,7
1975	14 710	10 953	25 663	22,8	18,3	20,6	301,6	211,2	255,0
1980	15 047	11 529	26 576	21,9	17,3	19,8	300,3	216,9	257,4
1985	15 162	11 532	26 694	22,8	17,7	20,3	302,3	216,8	258,2
1986	15 445	12 113	27 558	23,1	18,4	20,8	307,6	227,7	266,5
1987	15 387	11 917	27 304	23,9	19,0	21,5	306,1	223,9	263,8
1988	15 635	12 258	27 893	24,5	19,8	22,2	310,8	230,2	269,3
1989	15 586	12 159	27 745	24,2	19,2	21,7	309,5	228,3	267,8
1990	15 797	12 378	28 175	23,8	19,7	21,8	313,7	232,4	271,9
1991	15 682	12 420	28 102	24,8	20,4	22,6	313,4	234,1	272,6
1992	15 621	12 249	27 870	25,3	20,9	23,2	311,7	230,7	270,0
1993	15 330	12 605	27 935	25,9	21,4	23,6	305,5	237,2	270,4
1994	15 579	12 473	28 052	26,6	21,2	23,9	310,3	234,7	271,4
1995	15 636	12 826	28 462	26,5	21,7	24,1	311,5	241,5	275,5
1996	15 534	12 208	27 742	27,4	21,8	24,6	309,8	230,3	268,9
1997	15 482	12 354	27 836	27,3	22,0	24,7	309,0	233,4	270,2
1998	15 544	12 322	27 866	28,2	22,7	25,4	310,4	233,0	270,7
1999	15 425	12 613	28 038	28,1	23,0	25,5	308,3	238,9	272,7
2000	15 878	12 661	28 539	28,9	23,4	26,2	317,6	240,1	277,8
2001	15 526	12 768	28 294	28,9	23,7	26,3	311,8	243,4	276,7
2002	15 978	12 731	28 709	29,4	23,6	26,5	321,8	243,1	281,4
2003	16 208	12 987	29 195	29,0	23,4	26,2	326,2	248,2	286,2
2004	16 218	12 950	29 168	29,9	24,4	27,2	326,2	247,4	285,8
2005	15 567	12 466	28 033	28,8	23,1	26,0	311,9	237,8	273,9
2006	15 354	12 541	27 895	29,1	24,2	26,7	306,3	238,7	271,7

2.2 Vývoj úmrtnosti na novotvary (MKN-10 dg. C00–C97)
Trends of cancer mortality rate (ICD-10 dg. C00–C97)

<i>Deaths from cancer</i>						<i>Year</i>
<i>světový standard world standard</i>			<i>evropský standard European standard</i>			
<i>males</i>	<i>females</i>	<i>total</i>	<i>males</i>	<i>females</i>	<i>total</i>	
214,5	126,0	162,9	315,1	184,2	238,0	1965
222,2	123,3	164,5	326,8	181,1	240,8	1970
225,9	120,9	164,2	336,7	178,6	242,2	1975
227,9	123,4	166,9	336,2	181,0	244,1	1980
232,4	122,2	168,2	344,7	180,0	246,8	1985
237,9	127,8	173,8	351,9	188,9	255,5	1986
236,9	124,6	171,0	351,1	185,8	253,1	1987
239,9	128,0	174,1	357,9	189,1	257,0	1988
239,2	127,7	174,1	353,8	188,1	255,5	1989
242,2	128,4	176,0	358,7	189,2	258,6	1990
239,0	129,2	174,8	354,3	190,5	257,0	1991
237,5	126,2	172,8	352,0	186,6	254,3	1992
229,9	128,0	170,5	342,8	190,1	252,5	1993
232,2	126,0	170,5	345,2	186,3	251,5	1994
229,7	127,9	170,2	343,6	190,0	252,2	1995
226,0	120,1	164,4	337,1	178,8	243,4	1996
221,3	120,8	163,0	330,6	179,5	241,5	1997
218,1	118,9	160,1	328,7	177,3	238,6	1998
213,6	120,0	159,4	320,2	179,1	237,1	1999
216,0	118,8	159,5	325,3	177,4	237,8	2000
208,7	119,1	156,4	315,9	178,3	234,1	2001
211,7	115,4	155,5	321,7	174,0	233,7	2002
210,0	117,2	155,8	319,6	176,2	234,2	2003
206,0	113,6	152,4	313,9	172,0	230,0	2004
193,4	109,8	144,6	294,6	164,9	217,5	2005
186,9	108,7	141,5	284,1	163,2	212,6	2006

3.1.1 Vývoj incidence novotvarů (MKN-10 dg. C00–C97 a dg. D00–D09) - index růstu

Trends of cancer incidence (ICD-10 dg. C00–C97 and dg. D00–D09) - index of growth

Rok Year	Hlášená onemocnění <i>Reported cases</i>								
	na 100 000 obyvatel <i>per 100 000 inhabitants</i>			světový standard <i>world standard</i>			evropský standard <i>European standard</i>		
	muži	ženy	celkem	<i>males</i>	<i>females</i>	<i>total</i>	muži	ženy	celkem
	index 1975 = 100			index 1975 = 100			index 1975 = 100		
1965	80,8	81,7	81,2
1970	88,6	86,5	87,6
1975	100,0	100,0	100,0	100,0	100,0	100,0	100,0	100,0	100,0
1980	103,6	103,9	103,8	104,8	104,4	104,6	104,5	103,9	104,2
1985	111,7	115,8	113,7	115,0	116,2	115,5	114,6	115,3	115,0
1986	113,4	118,6	115,9	116,3	118,5	117,1	116,3	117,8	116,9
1987	119,2	126,1	122,5	122,7	125,8	123,8	123,0	125,2	123,8
1988	120,0	125,9	122,8	123,9	125,3	124,2	123,9	124,8	124,2
1989	122,3	131,5	126,7	125,7	129,4	127,2	125,9	129,3	127,4
1990	121,2	128,2	124,5	124,6	125,7	124,7	125,0	125,4	124,9
1991	129,2	136,0	132,4	130,8	131,3	130,8	131,4	131,6	131,4
1992	131,8	144,3	137,7	132,8	138,0	134,7	134,2	139,0	136,1
1993	136,4	152,2	143,9	136,3	144,7	139,8	137,8	145,6	141,1
1994	141,6	158,3	149,5	140,3	150,1	144,4	142,0	150,6	145,6
1995	144,4	162,2	152,9	141,2	154,2	146,5	143,3	154,0	147,5
1996	153,3	166,8	159,7	147,9	155,7	150,9	150,0	155,9	152,2
1997	155,7	172,0	163,4	147,8	159,5	152,6	149,9	159,6	153,9
1998	156,4	173,9	164,7	146,4	158,8	151,5	148,9	159,2	153,1
1999	160,1	178,5	168,9	146,7	161,1	152,7	149,7	161,7	154,7
2000	161,0	181,2	170,6	145,9	162,2	153,0	148,3	162,5	154,6
2001	164,6	187,5	175,5	146,7	166,6	155,1	150,0	166,8	157,0
2002	177,0	194,6	185,4	154,2	170,5	160,8	158,4	170,9	163,2
2003	182,1	200,6	190,9	155,7	175,4	163,8	160,0	175,0	165,9
2004	188,1	205,1	196,2	158,3	176,8	165,9	162,5	176,7	168,2
2005	196,2	207,2	201,5	162,6	176,9	168,4	166,8	176,7	170,7
2006	194,6	210,4	202,2	159,3	178,2	167,3	163,1	177,5	169,2

Pozn.: ... údaj není dostupný

Note: ... data not available

3.1.2 Vývoj incidence novotvarů (MKN-10 dg. C00–C97 a dg. D00–D09) bez dg. C44 - index růstu

Trends of cancer incidence (ICD-10 dg. C00–C97 and dg. D00–D09) without dg. C44 - index of growth

Rok Year	Hlášená onemocnění <i>Reported cases</i>								
	na 100 000 obyvatel <i>per 100 000 inhabitants</i>			světový standard <i>world standard</i>			evropský standard <i>European standard</i>		
	muži	ženy	celkem	<i>males</i>	<i>females</i>	<i>total</i>	muži	ženy	celkem
	index 1975 = 100			index 1975 = 100			index 1975 = 100		
1965	80,8	83,1	81,9
1970	86,4	85,1	85,8
1975	100,0	100,0	100,0	100,0	100,0	100,0	100,0	100,0	100,0
1980	103,3	104,3	103,8	104,6	104,8	104,7	104,1	104,2	104,3
1985	109,4	115,3	112,2	113,0	116,0	114,6	112,2	114,9	113,8
1986	110,5	119,0	114,5	113,7	119,2	116,3	113,4	118,3	115,9
1987	116,3	126,4	121,0	120,2	126,3	123,0	120,0	125,5	122,7
1988	117,5	126,0	121,5	121,8	125,8	123,6	121,3	125,1	123,2
1989	119,9	131,9	125,6	123,9	129,8	126,7	123,5	129,5	126,6
1990	118,9	129,2	123,7	122,7	126,6	124,5	122,4	126,3	124,3
1991	126,5	137,2	131,5	128,6	132,4	130,4	128,6	132,6	130,7
1992	126,9	143,1	134,5	128,4	137,2	132,4	129,1	138,0	133,3
1993	129,0	149,3	138,5	129,7	142,5	135,6	130,4	142,9	136,3
1994	133,6	154,8	143,6	133,2	147,0	139,6	134,0	147,4	140,4
1995	135,6	157,6	145,9	133,4	150,1	140,7	134,5	149,7	141,3
1996	145,4	161	152,8	141,1	150,9	145,4	142,2	150,7	146,1
1997	145,2	163,3	153,7	138,8	152,4	144,8	139,9	152,0	145,4
1998	146,6	167,9	156,6	138,1	154,7	145,6	139,4	154,5	146,3
1999	148,1	171,8	159,2	136,8	156,6	145,8	138,4	156,4	146,7
2000	148,3	173,0	159,9	135,6	156,4	145,2	136,7	156,0	145,8
2001	150,6	177,4	163,2	135,4	159,8	146,4	137,0	158,9	147,0
2002	159,7	183,4	170,9	140,3	162,7	150,3	142,6	162,1	151,4
2003	164,5	187,4	175,2	142,1	167,0	153,0	144,4	165,3	153,6
2004	169,3	191,2	179,6	144,0	167,1	154,4	146,0	166,0	155,2
2005	173,5	189,2	180,9	145,3	164,5	154,1	147,2	163,2	154,7
2006	172,1	193,9	182,4	142,7	167,5	154,0	144,4	165,7	154,3

Pozn.: ... údaj není dostupný

Note: ... data not available

3.2 Vývoj úmrtnosti na novotvary (MKN-10 dg. C00–C97) - index růstu

Trends of cancer mortality rate (ICD-10 dg. C00–C97) - index of growth

Rok Year	Úmrtnost na zhoubné novotvary <i>Cancer mortality rate</i>								
	na 100 000 obyvatel <i>per 100 000 inhabitants</i>			světový standard <i>world standard</i>			evropský standard <i>European standard</i>		
	muži	ženy	celkem	<i>males</i>	<i>females</i>	<i>total</i>	muži	ženy	celkem
	index 1975 = 100			index 1975 = 100			index 1975 = 100		
1965	89,5	94,1	91,5	95,0	104,2	99,2	93,6	103,1	98,3
1970	97,8	98,2	97,9	98,4	102,0	100,2	97,1	101,4	99,4
1975	100,0	100,0	100,0	100,0	100,0	100,0	100,0	100,0	100,0
1980	99,6	102,7	100,9	100,9	102,1	101,6	99,9	101,3	100,8
1985	100,2	102,7	101,3	102,9	101,1	102,4	102,4	100,8	101,9
1986	102,0	107,8	104,5	105,3	105,7	105,8	104,5	105,8	105,5
1987	101,5	106,0	103,5	104,9	103,1	104,1	104,3	104,0	104,5
1988	103,0	109,0	105,6	102,0	105,9	106,0	106,3	105,9	106,1
1989	102,6	108,1	105,0	105,9	105,6	106,0	105,1	105,3	105,5
1990	104,0	110,0	106,6	107,2	106,2	107,2	106,5	106,0	106,8
1991	103,9	110,9	106,9	105,8	106,8	106,5	105,2	106,7	106,1
1992	103,4	109,2	105,9	105,2	104,4	105,2	104,5	104,5	105,0
1993	101,3	112,3	106,0	101,8	105,8	103,8	101,8	106,4	104,2
1994	102,9	111,1	106,4	102,8	104,2	103,9	102,5	104,3	103,8
1995	103,3	114,4	108,0	101,7	105,8	103,6	102,0	106,4	104,1
1996	102,7	109,0	105,5	100,0	99,4	100,1	100,1	100,1	100,5
1997	102,5	110,5	105,9	98,0	99,9	99,3	98,2	100,5	99,7
1998	102,9	110,3	106,1	96,6	98,4	97,5	97,6	99,3	98,5
1999	102,2	113,1	106,9	94,5	99,3	97,1	95,1	100,3	97,9
2000	105,3	113,7	108,9	95,6	98,2	97,2	96,6	99,3	98,2
2001	103,4	115,3	108,5	92,4	98,5	95,2	93,8	99,8	96,6
2002	106,7	115,1	110,4	93,7	95,5	94,7	95,6	97,4	96,5
2003	108,2	117,5	112,2	92,9	96,9	94,9	94,9	98,7	96,7
2004	108,2	117,1	112,1	91,2	94,0	92,8	93,2	96,3	95,0
2005	103,4	112,6	107,4	85,6	90,8	88,1	87,5	92,3	89,8
2006	101,6	113,0	106,6	82,7	89,9	86,2	84,4	91,3	87,8

Vývoj incidence novotvarů
(MKN-10 dg. C00–C97 a dg. D00–D09)
Trend of cancer incidence
(ICD-10 dg. C00–C97 and dg. D00–D09)

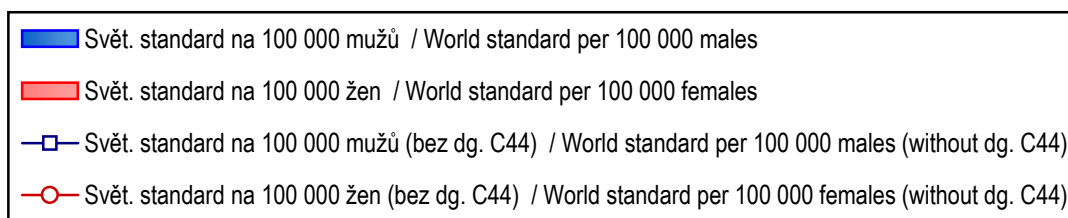
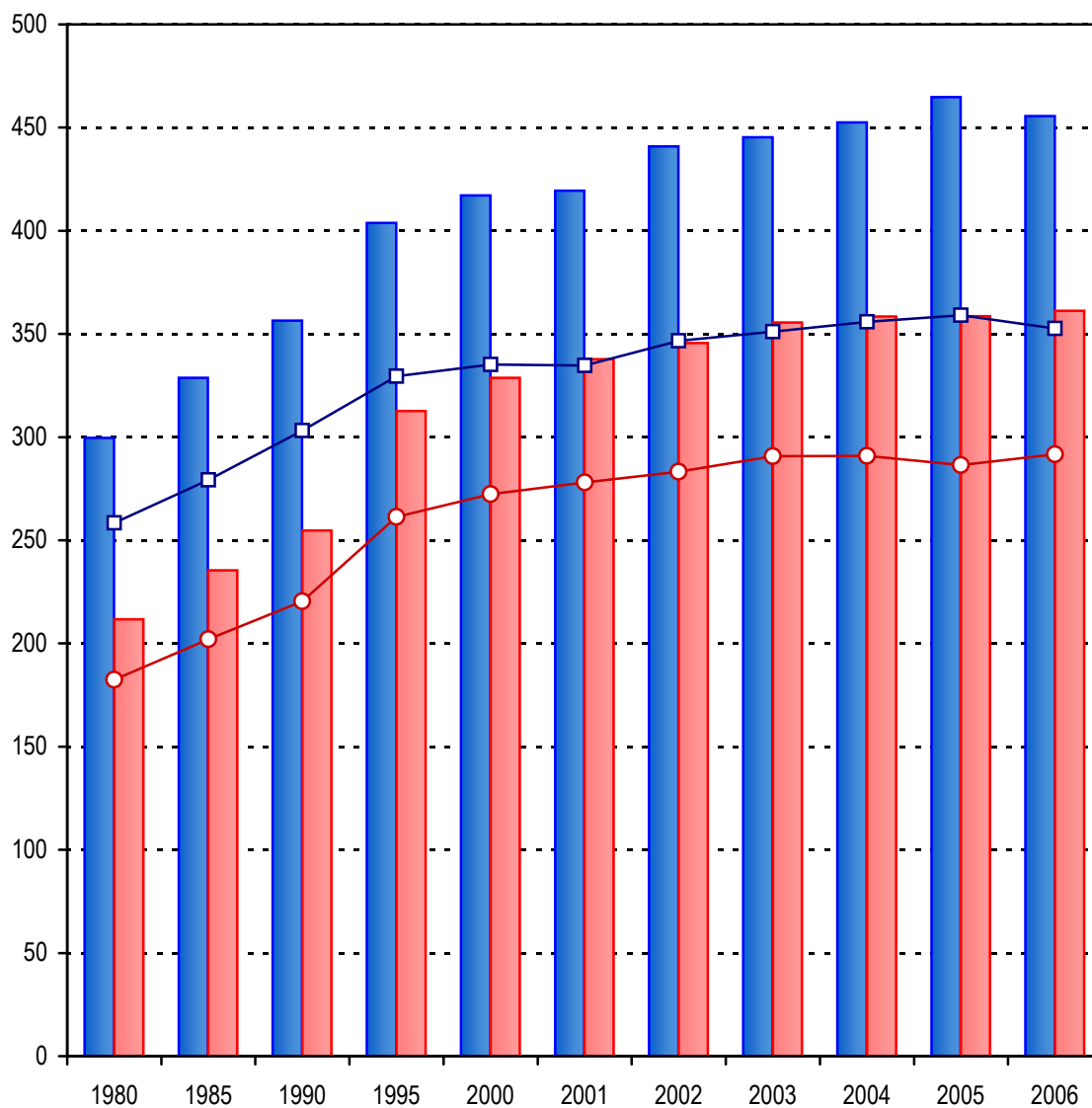

4.1.1 Vývoj incidence novotvarů - vybrané diagnózy (absolutně)*Trends of cancer incidence - selected diagnoses (number)*

Rok Year	Diagnóza - muži / <i>Diagnosis - males</i>					
	C16	C18	C19,C20,C21	C25	C32	C33,C34
1970	2 063	679	833	469	387	4 248
1975	1 865	844	1 103	537	452	5 063
1980	1 667	1 021	1 290	572	472	5 020
1985	1 445	1 218	1 493	639	440	5 008
1990	1 251	1 466	1 555	778	444	5 011
1995	1 204	1 916	1 808	725	460	4 780
1996	1 251	1 963	1 890	813	524	5 132
1997	1 129	2 250	1 981	801	470	4 775
1998	1 120	2 173	1 970	809	440	4 805
1999	1 080	2 336	1 948	756	483	4 719
2000	1 018	2 357	2 010	818	441	4 691
2001	1 017	2 469	1 978	790	459	4 545
2002	992	2 639	2 146	865	477	4 592
2003	1 064	2 595	2 040	889	518	4 646
2004	993	2 495	2 203	866	518	4 743
2005	919	2 622	2 124	901	454	4 632
2006	1 009	2 520	2 053	960	486	4 529
Rok Year	Diagnóza - ženy / <i>Diagnosis - females</i>					
	C16	C18	C19,C20,C21	C23,C24	C33,C34	C43
1970	1 416	697	653	473	387	165
1975	1 410	876	846	558	524	279
1980	1 178	1 046	972	655	582	281
1985	1 011	1 253	1 019	683	697	324
1990	948	1 498	1 018	695	848	421
1995	923	1 801	1 237	710	1 140	693
1996	938	1 909	1 252	749	1 214	614
1997	892	1 834	1 262	677	1 170	651
1998	809	1 959	1 285	730	1 305	683
1999	795	1 871	1 328	690	1 278	683
2000	773	1 925	1 244	708	1 421	718
2001	775	2 010	1 302	640	1 448	727
2002	725	2 018	1 353	704	1 422	813
2003	729	2 029	1 315	646	1 416	852
2004	723	2 015	1 374	659	1 584	800
2005	666	1 928	1 308	672	1 617	930
2006	676	2 008	1 220	646	1 659	817

Pozn.: ... srovnatelný údaj není dostupný

4.1.1 Vývoj incidence novotvarů - vybrané diagnózy (absolutně)
Trends of cancer incidence - selected diagnoses (number)

Diagnóza - muži / <i>Diagnosis - males</i>							Rok <i>Year</i>
C43	C44	C61	C67	C64–C66,C68	C91–C95	D37–D48	
151	1 784	839	619	403	1970
249	2 492	1 078	700	513	1975
284	2 709	1 244	728	653	439	...	1980
306	3 240	1 356	869	761	476	...	1985
412	3 492	1 605	1 015	970	595	216	1990
571	5 134	2 283	1 301	1 426	638	295	1995
591	5 212	2 654	1 403	1 551	643	330	1996
580	5 689	2 702	1 372	1 536	601	331	1997
620	5 606	2 887	1 452	1 537	645	394	1998
663	6 046	2 899	1 482	1 528	678	397	1999
731	6 176	2 845	1 435	1 490	619	369	2000
755	6 451	3 173	1 488	1 497	606	362	2001
765	7 284	3 470	1 556	1 730	673	472	2002
855	7 454	3 813	1 659	1 781	684	453	2003
841	7 822	4 354	1 761	1 808	623	591	2004
894	8 676	4 846	1 827	1 874	626	575	2005
924	8 645	4 829	1 746	1 798	618	631	2006
Diagnóza - ženy / <i>Diagnosis - females</i>							Rok <i>Year</i>
C44	C50	C53	C54	C56,C57	C91–C95	D37–D48	
1 884	2 125	1 179	1 003	837	1970
2 610	2 662	1 251	1 094	794	1975
2 731	2 833	1 104	1 211	929	336	...	1980
3 172	3 131	1 128	1 335	1 009	384	...	1985
3 294	3 487	1 071	1 298	1 119	449	270	1990
4 990	4 574	1 160	1 544	1 264	504	374	1995
5 268	4 558	1 137	1 549	1 275	511	346	1996
5 812	4 590	1 050	1 622	1 293	528	390	1997
5 471	4 733	1 091	1 661	1 313	553	416	1998
5 693	5 086	1 137	1 624	1 256	492	430	1999
5 961	4 976	1 053	1 623	1 336	515	414	2000
6 371	5 225	1 046	1 650	1 273	490	437	2001
6 698	5 501	1 095	1 668	1 344	494	461	2002
7 140	5 887	1 017	1 695	1 347	531	469	2003
7 355	5 704	1 039	1 739	1 348	536	555	2004
7 999	5 533	1 003	1 739	1 192	483	588	2005
7 886	5 884	1 060	1 839	1 143	511	714	2006

Note: ... comparable data not available

4.1.2 Vývoj incidence novotvarů - vybrané diagnózy (na 100 000 obyvatel)
Trends of cancer incidence - selected diagnoses (per 100 000 inhabitants)

Rok Year	Diagnóza - muži / <i>Diagnosis - males</i>					
	C16	C18	C19,C20,C21	C25	C32	C33,C34
1970	43,3	14,3	17,5	9,9	8,1	89,4
1975	38,2	17,3	22,6	11,0	9,3	103,8
1980	33,3	20,4	25,7	11,4	9,4	100,2
1985	28,8	24,3	29,7	12,7	8,8	99,8
1990	24,8	29,1	30,9	15,4	8,8	99,5
1995	24,0	38,2	36,0	14,4	9,2	95,2
1996	24,9	39,1	37,7	16,2	10,4	102,3
1997	22,5	44,9	39,5	16,0	9,4	95,3
1998	22,4	43,4	39,3	16,2	8,8	96,0
1999	21,6	46,7	38,9	15,1	9,7	94,3
2000	20,4	47,1	40,2	16,4	8,8	93,8
2001	20,4	49,6	39,7	15,9	9,2	91,3
2002	20,0	53,2	43,2	17,4	9,6	92,5
2003	21,4	52,2	41,1	17,9	10,4	93,5
2004	20,0	50,2	44,3	17,4	10,4	95,4
2005	18,4	52,5	42,6	18,1	9,1	92,8
2006	20,1	50,3	41,0	19,2	9,7	90,3
Rok Year	Diagnóza - ženy / <i>Diagnosis - females</i>					
	C16	C18	C19,C20,C21	C23,C24	C33,C34	C43
1970	28,0	13,8	13,0	9,4	7,7	3,3
1975	27,2	16,9	16,3	10,8	10,1	5,4
1980	22,2	19,7	18,3	12,3	10,9	5,3
1985	19,0	23,5	19,1	12,8	13,1	6,1
1990	17,8	28,1	19,1	13,0	15,9	7,9
1995	17,4	33,9	23,3	13,4	21,5	13,0
1996	17,7	36,0	23,6	14,1	22,9	11,6
1997	16,9	34,6	23,8	12,8	22,1	12,3
1998	15,3	37,0	24,3	13,8	24,7	12,9
1999	15,1	35,4	25,2	13,1	24,2	12,9
2000	14,7	36,5	23,6	13,4	26,9	13,6
2001	14,8	38,3	24,8	12,2	27,6	13,9
2002	13,8	38,5	25,8	13,4	27,2	15,5
2003	13,9	38,8	25,1	12,3	27,1	16,3
2004	13,8	38,5	26,2	12,6	30,3	15,3
2005	12,7	36,8	24,9	12,8	30,8	17,7
2006	12,9	38,2	23,2	12,3	31,6	15,6

Pozn.: ... srovnatelný údaj není dostupný

4.1.2 Vývoj incidence novotvarů - vybrané diagnózy (na 100 000 obyvatel)
Trends of cancer incidence - selected diagnoses (per 100 000 inhabitants)

Diagnóza - muži / <i>Diagnosis - males</i>							Rok <i>Year</i>
C43	C44	C61	C67	C64–C66,C68	C91–C95	D37–D48	
3,2	37,2	17,7	13,0	8,9	1970
5,1	51,1	22,1	14,4	10,5	1975
5,7	54,1	24,8	14,5	13,0	8,8	0,1	1980
6,1	64,6	27,0	17,3	15,2	9,5	0,8	1985
8,2	69,3	31,9	20,2	19,3	11,8	4,3	1990
11,4	102,3	45,5	25,9	28,4	12,7	5,9	1995
11,8	103,9	52,9	28,0	30,9	12,8	6,6	1996
11,6	113,5	53,9	27,4	30,7	12,0	6,6	1997
12,4	112,0	57,7	29,0	30,7	12,9	7,9	1998
13,3	120,9	57,9	29,6	30,5	13,6	7,9	1999
14,6	123,5	56,9	28,7	29,8	12,4	7,4	2000
15,2	129,6	63,7	29,9	30,1	12,2	7,3	2001
15,4	146,7	69,9	31,3	34,8	13,6	9,5	2002
17,2	150,0	76,7	33,4	35,8	13,8	9,1	2003
16,9	157,3	87,6	35,4	36,4	12,5	11,9	2004
17,9	173,8	97,1	36,6	37,5	12,5	11,5	2005
18,4	172,5	96,3	34,8	35,9	12,3	12,6	2006
Diagnóza - ženy / <i>Diagnosis - females</i>							Rok <i>Year</i>
C44	C50	C53	C54	C56,C57	C91–C95	D37–D48	
37,0	42,0	23,3	19,8	16,6	1970
50,3	51,3	24,1	21,1	15,3	1975
51,4	53,3	20,8	22,8	17,5	6,3	0,2	1980
59,6	58,8	21,2	25,1	19,0	7,2	0,8	1985
61,8	65,5	20,1	24,4	21,0	8,4	5,1	1990
94,0	86,1	21,8	29,1	23,8	9,5	7,0	1995
99,4	86,0	21,5	29,2	24,1	9,6	6,5	1996
109,8	86,7	19,8	30,6	24,4	10,0	7,4	1997
103,5	89,5	20,6	31,4	24,8	10,5	7,9	1998
107,8	96,3	21,5	30,8	23,8	9,3	8,1	1999
113,0	94,4	20,0	30,8	25,3	9,8	7,9	2000
121,5	99,6	19,9	31,5	24,3	9,3	8,3	2001
127,9	105,1	20,9	31,9	25,7	9,4	8,8	2002
136,4	112,5	19,4	32,4	25,7	10,1	9,0	2003
140,5	109,0	19,8	33,2	25,7	10,2	10,6	2004
152,6	105,5	19,1	33,2	22,7	9,2	11,2	2005
150,1	112,0	20,2	35,0	21,8	9,7	13,6	2006

Note: ... comparable data not available

4.1.3 Vývoj incidence novotvarů - vybrané diagnózy (světový standard)

Trends of cancer incidence - selected diagnoses (world standard)

Rok Year	Diagnóza - muži / <i>Diagnosis - males</i>					
	C16	C18	C19,C20,C21	C25	C32	C33,C34
1970
1975	28,5	13,1	16,8	8,4	7,2	77,0
1980	24,4	15,3	19,4	8,8	7,7	76,8
1985	21,8	18,5	22,8	9,9	7,1	78,7
1990	18,6	22,2	23,6	11,9	7,2	78,8
1995	17,5	27,9	26,6	10,7	7,1	71,3
1996	17,8	28,2	27,7	11,7	8,0	76,0
1997	15,8	31,9	28,4	11,5	7,0	69,5
1998	15,6	30,1	27,7	11,3	6,4	68,7
1999	14,8	31,9	27,2	10,4	7,0	66,2
2000	13,8	31,5	27,7	11,1	6,2	65,2
2001	13,5	33,1	26,9	10,7	6,5	61,9
2002	12,9	34,2	28,8	11,6	6,5	61,4
2003	13,5	33,3	26,7	11,7	6,9	60,8
2004	12,4	31,5	28,4	11,1	6,9	61,4
2005	11,3	32,2	26,7	11,3	6,0	58,3
2006	12,4	30,2	25,6	11,9	6,3	56,1
Rok Year	Diagnóza - ženy / <i>Diagnosis - females</i>					
	C16	C18	C19,C20,C21	C23,C24	C33,C34	C43
1970
1975	14,2	9,6	9,7	5,9	5,9	4,2
1980	11,3	11,1	10,6	6,5	6,7	4,2
1985	9,8	13,2	10,9	6,7	8,2	4,4
1990	9,0	15,1	10,5	6,7	9,4	5,6
1995	8,5	17,8	12,4	6,5	12,3	9,2
1996	8,5	18,4	12,6	6,7	13,0	7,9
1997	8,0	17,8	12,6	6,1	12,7	8,3
1998	7,2	18,8	12,8	6,4	13,6	8,6
1999	7,3	17,7	13,1	6,1	13,2	8,5
2000	6,8	17,7	12,2	6,2	14,7	8,9
2001	7,1	18,7	12,5	5,4	14,5	9,0
2002	6,4	18,4	12,9	5,9	14,2	9,7
2003	6,3	18,4	12,4	5,3	13,9	10,5
2004	6,3	17,8	12,7	5,4	15,7	9,6
2005	5,8	16,7	12,0	5,6	15,5	11,3
2006	5,6	17,6	11,0	5,0	15,8	9,7

Pozn.: ... srovnatelný údaj není dostupný

4.1.3 Vývoj incidence novotvarů - vybrané diagnózy (světový standard)
Trends of cancer incidence - selected diagnoses (world standard)

Diagnóza - muži / <i>Diagnosis - males</i>							Rok <i>Year</i>
C43	C44	C61	C67	C64–C66,C68	C91–C95	D37–D48	
...	1970
4,3	38,9	15,5	10,6	8,4	1975
4,7	41,1	17,3	10,8	10,3	7,4	...	1980
5,1	49,6	19,6	13,3	12,1	7,9	...	1985
6,5	53,1	22,8	15,5	15,3	10,0	3,5	1990
8,8	74,2	31,3	18,9	21,3	10,2	4,5	1995
8,8	74,4	35,9	20,0	22,9	10,2	5,0	1996
8,5	79,7	36,3	19,5	22,5	9,6	4,9	1997
9,2	77,4	38,5	20,3	22,3	10,1	5,8	1998
9,7	81,5	38,0	20,3	21,6	10,7	5,7	1999
10,4	82,0	37,1	19,3	20,8	10,0	5,3	2000
10,6	84,7	41,2	19,8	20,6	9,2	5,0	2001
10,7	94,3	43,7	20,3	23,6	9,9	6,5	2002
11,9	94,2	47,1	20,9	23,9	10,1	6,2	2003
11,2	96,6	53,7	22,0	23,7	8,9	7,5	2004
11,8	105,7	59,5	22,4	24,3	9,0	7,3	2005
12,0	102,8	57,9	21,1	23,0	8,5	8,3	2006
Diagnóza - ženy / <i>Diagnosis - females</i>							Rok <i>Year</i>
C44	C50	C53	C54	C56,C57	C91–C95	D37–D48	
...	1970
28,6	35,6	19,3	14,3	11,1	1975
29,4	37,1	16,5	15,7	12,4	4,5	...	1980
33,5	40,3	16,5	17,1	13,4	5,3	...	1985
34,3	43,3	15,4	16,0	14,6	6,0	3,8	1990
51,3	54,5	16,5	18,3	15,5	6,3	4,9	1995
53,0	53,6	15,7	17,9	15,8	6,2	4,3	1996
58,0	53,8	14,5	18,7	15,4	6,5	4,7	1997
52,5	54,7	15,0	18,8	15,6	6,4	4,9	1998
53,9	57,7	15,5	17,9	14,8	5,7	4,8	1999
56,5	56,1	14,7	17,6	15,6	6,0	4,8	2000
59,6	59,7	14,4	17,9	14,9	5,3	5,1	2001
62,3	61,5	14,8	18,0	15,4	5,7	5,2	2002
64,9	66,2	13,8	18,2	15,5	6,5	5,2	2003
67,5	63,6	14,0	18,4	14,8	6,0	5,8	2004
72,2	61,2	13,5	18,1	13,0	5,7	6,4	2005
69,5	64,1	14,3	18,8	12,2	5,5	7,8	2006

Note: ... comparable data not available

4.1.4 Vývoj incidence novotvarů - vybrané diagnózy (evropský standard) Trends of cancer incidence - selected diagnoses (European standard)

Rok Year	Diagnóza - muži / <i>Diagnosis - males</i>					
	C16	C18	C19,C20,C21	C25	C32	C33,C34
1970
1975	42,8	18,9	24,8	12,3	10,0	112,3
1980	37,2	22,3	28,7	12,7	10,6	110,7
1985	32,8	27,2	33,7	14,2	9,8	112,6
1990	28,1	33,4	35,3	17,4	9,8	112,9
1995	27,1	42,1	39,2	15,9	9,7	102,9
1996	27,3	42,5	40,7	17,2	11,0	109,3
1997	24,1	48,0	42,1	17,0	9,6	100,2
1998	23,8	45,5	41,0	16,8	8,9	99,6
1999	22,5	48,2	40,1	15,5	9,8	95,7
2000	20,9	47,7	40,6	16,5	8,7	94,3
2001	20,8	49,9	39,8	15,9	9,0	89,9
2002	19,8	52,0	42,2	17,3	9,1	89,8
2003	20,8	50,7	39,4	17,4	9,7	88,9
2004	19,1	47,7	41,8	16,6	9,6	89,6
2005	17,2	48,9	39,5	16,9	8,3	85,4
2006	18,8	46,0	37,8	17,7	8,8	81,9
Rok Year	Diagnóza - ženy / <i>Diagnosis - females</i>					
	C16	C18	C19,C20,C21	C23,C24	C33,C34	C43
1970
1975	21,7	14,0	14,0	8,9	8,7	5,4
1980	17,3	16,2	15,4	9,8	9,5	5,2
1985	14,9	19,4	16,0	10,1	11,7	5,8
1990	13,8	22,5	15,5	10,2	13,6	7,3
1995	13,0	26,5	18,4	10,1	17,6	11,8
1996	13,1	27,6	18,6	10,5	18,8	10,3
1997	12,4	26,5	18,6	9,5	18,1	10,8
1998	11,2	28,1	18,9	10,0	19,8	11,3
1999	11,1	26,6	19,3	9,4	19,1	11,2
2000	10,4	26,7	18,0	9,6	21,2	11,7
2001	10,6	28,0	18,5	8,5	21,1	11,8
2002	9,8	27,6	19,1	9,2	20,7	12,9
2003	9,6	27,6	18,4	8,3	20,2	13,7
2004	9,5	26,8	18,9	8,4	22,6	12,6
2005	8,8	25,1	17,8	8,6	22,5	14,7
2006	8,6	26,2	16,3	7,9	23,0	12,7

Pozn.: ... srovnatelný údaj není dostupný

4.1.4 Vývoj incidence novotvarů - vybrané diagnózy (evropský standard)
Trends of cancer incidence - selected diagnoses (European standard)

Diagnóza - muži / <i>Diagnosis - males</i>							Rok <i>Year</i>
C43	C44	C61	C67	C64–C66,C68	C91–C95	D37–D48	
...	1970
5,7	57,2	24,7	16,1	11,3	1975
6,2	61,1	27,3	16,1	14,2	9,6	...	1980
6,7	74,0	30,8	19,6	17,1	10,5	...	1985
8,8	80,8	36,8	23,3	21,6	13,2	4,8	1990
12,0	113,1	50,9	28,2	30,7	14,0	6,2	1995
12,2	113,5	58,3	30,0	32,8	13,8	7,0	1996
12,0	121,4	58,4	29,0	32,2	12,9	7,0	1997
12,6	119,1	61,5	30,3	32,1	13,8	8,2	1998
13,5	126,1	60,7	30,5	30,8	14,3	8,1	1999
14,5	126,4	59,1	29,0	29,9	13,0	7,5	2000
14,8	132,0	65,1	29,7	29,7	12,5	7,3	2001
15,0	146,8	69,3	30,7	33,9	13,6	9,4	2002
16,4	147,2	74,4	32,1	34,3	13,8	8,8	2003
15,9	151,9	83,0	33,3	34,5	12,2	11,2	2004
16,6	165,0	91,2	33,9	34,6	12,2	10,7	2005
17,0	159,9	88,7	32,0	33,1	11,8	11,8	2006
Diagnóza - ženy / <i>Diagnosis - females</i>							Rok <i>Year</i>
C44	C50	C53	C54	C56,C57	C91–C95	D37–D48	
...	1970
42,1	48,2	24,3	19,8	14,7	1975
43,0	50,3	21,1	21,6	16,6	5,6	...	1980
49,5	55,0	20,8	23,7	17,9	6,5	...	1985
50,9	59,7	19,3	22,3	19,6	7,4	4,8	1990
75,2	75,6	20,7	25,6	21,0	8,1	6,3	1995
78,2	74,1	20,0	25,1	21,3	7,9	5,7	1996
85,5	74,4	18,4	26,3	21,1	8,3	6,3	1997
78,4	75,9	19,0	26,4	21,1	8,5	6,6	1998
80,6	80,4	19,7	25,3	20,1	7,5	6,6	1999
84,0	78,2	18,3	25,0	21,2	7,9	6,4	2000
89,1	82,5	18,2	25,4	20,2	7,2	6,8	2001
92,9	85,5	18,8	25,5	21,0	7,5	7,0	2002
97,1	91,6	17,5	25,6	21,0	8,1	7,0	2003
100,2	87,7	17,7	25,9	20,4	7,8	7,9	2004
107,1	84,4	16,9	25,6	17,8	7,2	8,6	2005
103,3	88,4	17,9	26,5	16,9	7,2	10,4	2006

Note: ... comparable data not available

Vývoj incidence novotvarů - vybrané diagnózy - muži
Trend of cancer incidence - selected diagnoses - males

světový standard na 100 000 / world standard per 100 000

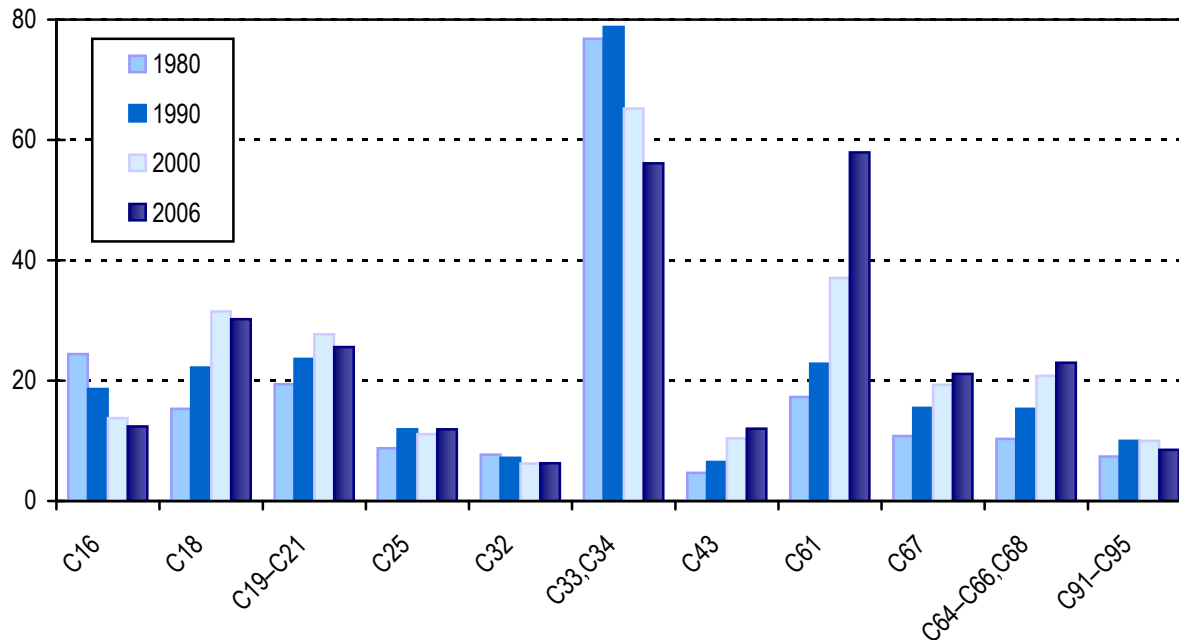

Vývoj incidence novotvarů - vybrané diagnózy - ženy
Trend of cancer incidence - selected diagnoses - females

světový standard na 100 000 / world standard per 100 000

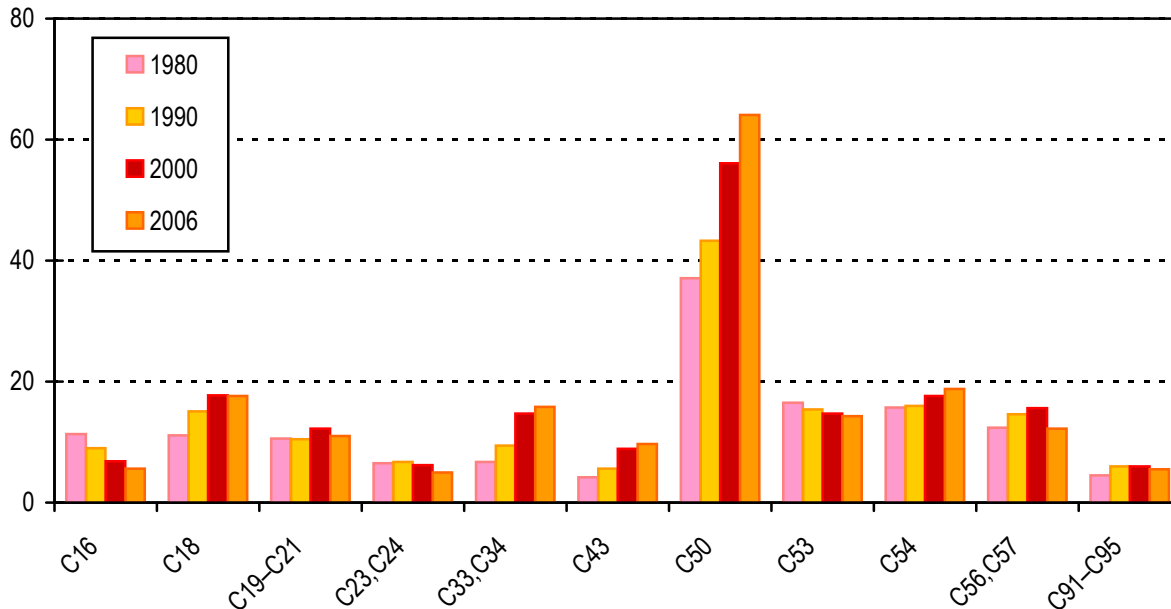

**Struktura hlášených onemocnění novotvary bez dg. C44
- muži**

*Structure of reported cases of cancer without dg. C44
- males*

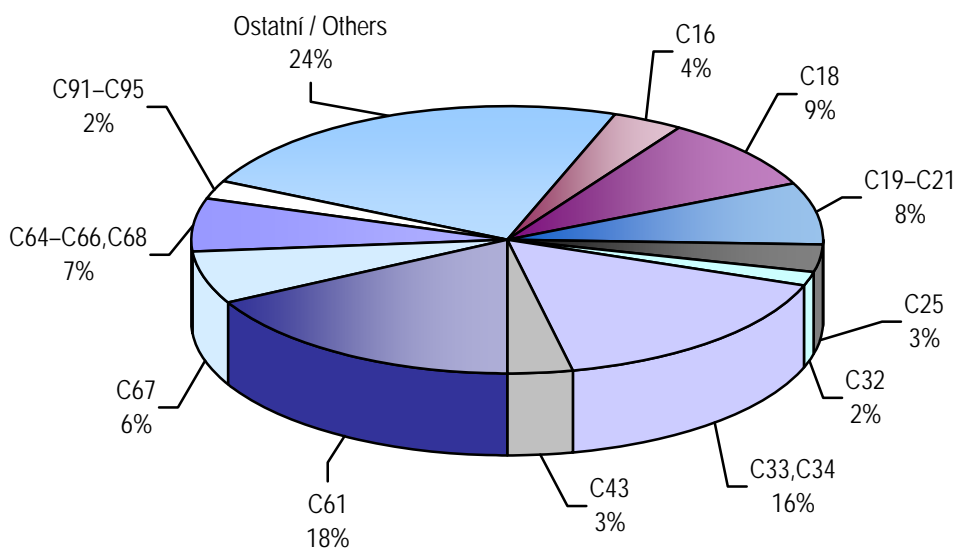

**Struktura hlášených onemocnění novotvary bez dg. C44
- ženy**

*Structure of reported cases of cancer without dg. C44
- females*

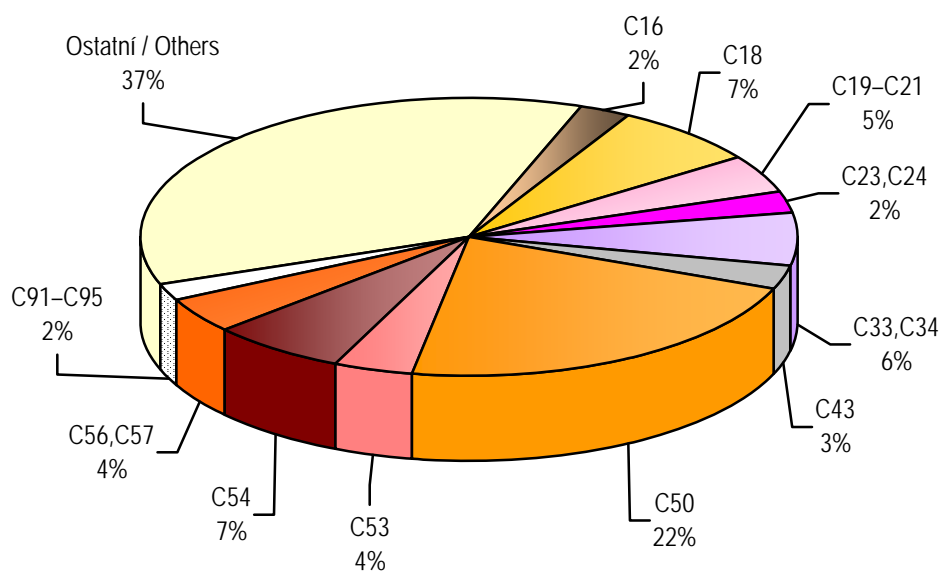

4.2.1 Vývoj počtu zemřelých na novotvary - vybrané diagnózy (absolutně)
Trends of number of deaths from cancer - selected diagnoses (number)

Rok Year	Diagnóza - muži / <i>Diagnosis - males</i>					
	C16	C18	C19,C20,C21	C25	C32	C33,C34
1970	2 447	609	780	552	217	4 641
1975	2 041	807	884	650	258	5 024
1980	1 740	908	976	685	315	5 100
1985	1 411	1 065	989	673	293	4 974
1990	1 261	1 153	1 141	764	319	4 979
1995	1 030	1 214	1 144	750	287	4 704
1996	1 074	1 255	1 094	763	288	4 483
1997	954	1 308	1 108	780	284	4 493
1998	915	1 354	1 118	770	289	4 298
1999	859	1 389	1 079	720	238	4 380
2000	905	1 437	1 080	777	254	4 480
2001	812	1 467	1 003	799	256	4 314
2002	832	1 415	1 145	832	238	4 282
2003	838	1 488	1 106	878	290	4 227
2004	811	1 414	1 196	857	261	4 346
2005	755	1 414	1 049	935	266	4 170
2006	755	1 397	1 052	886	240	4 074
Rok Year	Diagnóza - ženy / <i>Diagnosis - females</i>					
	C16	C18	C19,C20,C21	C23,C24	C33,C34	C43
1970	1 791	692	584	518	511	82
1975	1 528	805	663	581	532	92
1980	1 337	965	697	624	638	127
1985	1 065	1 070	683	644	723	139
1990	938	1 107	787	658	851	173
1995	871	1 140	792	639	1 091	134
1996	779	1 166	742	627	1 105	135
1997	774	1 178	758	584	1 068	131
1998	691	1 127	717	591	1 135	131
1999	679	1 151	776	549	1 243	149
2000	660	1 162	723	622	1 246	144
2001	654	1 165	746	570	1 321	169
2002	650	1 158	735	586	1 281	150
2003	602	1 258	777	523	1 341	153
2004	598	1 143	803	590	1 343	150
2005	541	1 094	689	553	1 373	148
2006	543	1 082	652	563	1 455	131

Pozn.: ... srovnatelný údaj není dostupný

4.2.1 Vývoj počtu zemřelých na novotvary - vybrané diagnózy (absolutně)
Trends of number of deaths from cancer - selected diagnoses (number)

Diagnóza - muži / <i>Diagnosis - males</i>						Rok <i>Year</i>
C43	C44	C61	C67	C64–C66,C68	C91–C95	
85	56	664	393	408	...	1970
103	48	875	467	429	...	1975
161	51	896	537	538	...	1980
167	62	954	545	597	...	1985
170	66	1 074	583	651	...	1990
177	48	1 163	507	743	450	1995
194	53	1 195	464	777	459	1996
177	60	1 172	482	701	443	1997
176	57	1 289	500	740	486	1998
190	56	1 300	471	732	485	1999
171	62	1 327	541	773	505	2000
194	61	1 341	534	779	461	2001
186	77	1 400	555	796	468	2002
198	59	1 458	536	856	506	2003
196	63	1 520	564	796	498	2004
183	53	1 381	507	771	461	2005
199	83	1 365	528	748	452	2006
Diagnóza - ženy / <i>Diagnosis - females</i>						Rok <i>Year</i>
C44	C50	C53	C54	C56,C57	C91–C95	
51	1 343	447	...	639	...	1970
45	1 492	441	...	685	...	1975
55	1 697	431	260	708	...	1980
61	1 751	526	324	713	...	1985
93	1 907	417	423	794	...	1990
70	2 051	447	364	857	391	1995
59	1 892	416	341	754	380	1996
51	1 943	411	342	765	392	1997
49	1 913	407	365	817	394	1998
55	1 895	392	362	808	369	1999
46	1 939	363	384	817	411	2000
65	1 893	388	312	893	437	2001
54	1 965	399	331	832	378	2002
73	1 939	398	302	898	372	2003
60	1 998	394	351	823	408	2004
62	1 916	343	311	850	371	2005
61	1 909	366	344	858	394	2006

Note: ... comparable data not available

4.2.2 Vývoj úmrtnosti na novotvary - vybrané diagnózy (na 100 000 obyvatel)
Trends of cancer mortality rate - selected diagnoses (per 100 000 inhabitants)

Rok Year	Diagnóza - muži / <i>Diagnosis - males</i>					
	C16	C18	C19,C20,C21	C25	C32	C33,C34
1970	51,5	12,8	16,4	11,6	4,6	97,7
1975	41,9	16,5	18,1	13,3	5,3	103,0
1980	34,7	18,1	19,5	12,5	6,3	101,8
1985	28,1	21,2	19,7	13,4	5,8	99,2
1990	25,0	22,9	22,7	15,2	6,3	98,9
1995	20,5	24,2	22,8	14,9	5,7	93,7
1996	21,4	25,0	21,8	15,2	5,7	89,4
1997	19,0	26,1	22,1	15,6	5,7	89,7
1998	18,3	27,0	22,3	15,4	5,8	85,8
1999	17,2	27,8	21,6	14,4	4,8	87,6
2000	18,1	28,7	21,6	15,5	5,1	89,6
2001	16,3	29,5	20,1	16,0	5,1	86,6
2002	16,8	28,5	23,1	16,8	4,8	86,3
2003	16,9	30,0	22,3	17,7	5,8	85,1
2004	16,3	28,4	24,1	17,2	5,2	87,4
2005	15,1	28,3	21,0	18,7	5,3	83,5
2006	15,1	27,9	21,0	17,7	4,8	81,3
Rok Year	Diagnóza - ženy / <i>Diagnosis - females</i>					
	C16	C18	C19,C20,C21	C23,C24	C33,C34	C43
1970	35,4	13,7	11,6	10,2	10,1	1,6
1975	29,5	15,5	12,8	11,2	10,3	1,8
1980	25,2	18,2	13,1	11,7	12,0	2,4
1985	20,0	20,1	12,8	12,1	13,6	2,6
1990	17,6	20,8	14,8	12,4	16,0	3,2
1995	16,4	21,5	14,9	12,0	20,5	2,5
1996	14,7	22,0	14,0	11,8	20,8	2,5
1997	14,6	22,3	14,3	11,0	20,2	2,5
1998	13,1	21,3	13,6	11,2	21,5	2,5
1999	12,9	21,8	14,7	10,4	23,5	2,8
2000	12,5	22,0	13,7	11,8	23,6	2,7
2001	12,5	22,2	14,2	10,9	25,2	3,2
2002	12,4	22,1	14,0	11,2	24,5	2,9
2003	11,5	24,0	14,8	10,0	25,6	2,9
2004	11,4	21,8	15,3	11,3	25,7	2,9
2005	10,3	20,9	13,1	10,5	26,2	2,8
2006	10,3	20,6	12,4	10,7	27,7	2,5

Pozn.: ... srovnatelný údaj není dostupný

4.2.2 Vývoj úmrtnosti na novotvary - vybrané diagnózy (na 100 000 obyvatel)
Trends of cancer mortality rate - selected diagnoses (per 100 000 inhabitants)

Diagnóza - muži / <i>Diagnosis - males</i>						Rok <i>Year</i>
C43	C44	C61	C67	C64–C66,C68	C91–C95	
1,8	1,2	14,0	8,3	8,6	...	1970
2,1	1,0	17,9	9,6	8,8	...	1975
3,2	1,0	17,7	10,7	10,7	...	1980
3,3	1,2	19,0	10,9	11,9	...	1985
3,4	1,3	21,3	11,6	12,9	...	1990
3,5	1,0	23,2	10,1	14,8	9,0	1995
3,9	1,1	23,8	9,3	15,5	9,2	1996
3,5	1,2	23,4	9,6	14,0	8,8	1997
3,5	1,1	25,7	10,0	14,8	9,7	1998
3,8	1,1	26,0	9,4	14,6	9,7	1999
3,4	1,2	26,5	10,8	15,5	10,1	2000
3,9	1,2	26,9	10,7	15,6	9,3	2001
3,7	1,6	28,2	11,2	16,0	9,4	2002
4,0	1,2	29,3	10,8	17,2	10,2	2003
3,9	1,3	30,6	11,3	16,0	10,0	2004
3,7	1,1	27,7	10,2	15,4	9,2	2005
4,0	1,7	27,2	10,5	14,9	9,0	2006
Diagnóza - ženy / <i>Diagnosis - females</i>						Rok <i>Year</i>
C44	C50	C53	C54	C56,C57	C91–C95	
1,0	26,6	8,8	...	12,6	...	1970
0,9	28,8	8,5	...	13,2	...	1975
1,0	31,9	8,1	4,5	13,3	...	1980
1,2	32,9	9,9	6,1	13,4	...	1985
1,7	35,8	7,8	7,9	14,9	...	1990
1,3	38,6	8,4	6,9	16,1	7,4	1995
1,1	35,7	7,8	6,4	14,2	7,2	1996
1,0	36,7	7,8	6,5	14,5	7,4	1997
0,9	36,2	7,7	6,9	15,5	7,5	1998
1,0	35,9	7,4	6,9	15,3	7,0	1999
0,9	36,8	6,9	7,3	15,5	7,8	2000
1,2	36,1	7,4	5,9	17,0	8,3	2001
1,0	37,5	7,6	6,3	15,9	7,2	2002
1,4	37,1	7,6	5,8	17,2	7,1	2003
1,1	38,2	7,5	6,7	15,7	7,8	2004
1,2	36,5	6,5	5,9	16,2	7,1	2005
1,2	36,3	7,0	6,5	16,3	7,5	2006

Note: ... comparable data not available

4.2.3 Vývoj úmrtnosti na novotvary - vybrané diagnózy (světový standard)

Trends of cancer mortality rate - selected diagnoses (world standard)

Rok Year	Diagnóza - muži / <i>Diagnosis - males</i>					
	C16	C18	C19,C20,C21	C25	C32	C33,C34
1970
1975	31,2	12,3	13,4	10,1	3,9	75,4
1980	25,3	13,4	14,4	9,5	4,8	76,6
1985	20,8	15,8	14,8	10,4	4,5	76,8
1990	18,7	17,4	16,9	11,6	5,0	77,9
1995	14,8	17,4	16,6	11,1	4,3	69,7
1996	15,1	17,8	15,8	11,0	4,3	65,9
1997	13,3	18,2	15,6	11,2	4,1	65,2
1998	12,5	18,5	15,5	10,8	4,1	61,0
1999	11,7	18,7	14,7	9,9	3,4	61,4
2000	12,0	18,9	14,7	10,6	3,6	61,6
2001	10,8	19,4	13,4	10,7	3,6	58,5
2002	10,8	18,2	15,0	11,0	3,2	57,0
2003	10,8	18,7	14,3	11,5	3,8	54,9
2004	10,2	17,5	14,9	10,9	3,4	55,5
2005	9,3	16,9	13,0	11,5	3,5	52,3
2006	9,1	16,4	12,8	10,9	3,1	49,8
Rok Year	Diagnóza - ženy / <i>Diagnosis - females</i>					
	C16	C18	C19,C20,C21	C23,C24	C33,C34	C43
1970
1975	14,8	8,3	6,9	5,8	5,7	1,2
1980	12,4	9,2	6,8	6,0	6,9	1,6
1985	10,0	10,4	6,7	6,0	8,1	1,7
1990	8,6	10,2	7,4	6,1	9,3	1,9
1995	7,7	10,2	7,2	5,9	11,6	1,5
1996	6,8	10,2	6,9	5,6	11,6	1,5
1997	6,7	10,3	6,8	5,1	11,2	1,5
1998	5,9	9,9	6,4	5,1	11,5	1,6
1999	5,9	10,0	6,8	4,7	12,5	1,6
2000	5,7	9,8	6,4	5,3	12,5	1,4
2001	5,6	9,7	6,5	4,8	13,0	1,7
2002	5,5	9,4	6,2	4,8	12,3	1,5
2003	4,9	10,4	6,5	4,2	12,8	1,5
2004	4,8	9,0	6,6	4,6	12,7	1,5
2005	4,6	8,4	5,7	4,5	12,8	1,5
2006	4,5	8,4	5,2	4,3	13,4	1,2

Pozn.: ... srovnatelný údaj není dostupný

4.2.3 Vývoj úmrtnosti na novotvary - vybrané diagnózy (světový standard)
Trends of cancer mortality rate - selected diagnoses (world standard)

Diagnóza - muži / <i>Diagnosis - males</i>						Rok <i>Year</i>
C43	C44	C61	C67	C64–C66,C68	C91–C95	
...	1,0	1970
1,7	0,7	12,8	7,1	6,8	...	1975
2,6	0,8	12,5	8,0	8,4	...	1980
2,6	0,9	13,3	8,1	9,3	...	1985
2,7	1,0	14,8	8,6	10,2	...	1990
2,7	0,6	15,9	7,2	10,8	6,8	1995
2,8	0,8	16,2	6,5	11,2	7,0	1996
2,5	0,9	15,4	6,7	10,0	6,6	1997
2,5	0,8	16,9	6,6	10,4	7,1	1998
2,7	0,7	16,7	6,1	10,1	7,2	1999
2,4	0,8	16,8	7,0	10,5	7,1	2000
2,7	0,8	16,9	6,9	10,3	6,4	2001
2,5	1,1	17,6	7,1	10,5	6,2	2002
2,7	0,8	17,9	6,5	11,1	6,5	2003
2,6	0,8	18,3	6,7	10,0	6,6	2004
2,3	0,7	16,2	5,9	9,8	5,9	2005
2,5	1,0	15,3	6,0	9,2	5,6	2006
Diagnóza - ženy / <i>Diagnosis - females</i>						Rok <i>Year</i>
C44	C50	C53	C54	C56,C57	C91–C95	
0,5	1970
0,4	18,2	5,7	...	8,5	...	1975
0,5	20,0	5,5	2,8	8,8	...	1980
0,4	20,1	6,5	3,3	8,7	...	1985
0,7	21,3	5,0	4,2	9,3	...	1990
0,5	21,9	5,2	3,5	9,3	4,3	1995
0,4	19,8	4,7	3,2	8,2	3,9	1996
0,4	20,1	4,8	3,3	8,2	4,1	1997
0,4	19,7	4,6	3,5	8,4	4,0	1998
0,4	19,2	4,5	3,4	8,4	3,8	1999
0,3	18,7	4,3	3,5	8,2	4,3	2000
0,5	18,7	4,7	2,8	9,1	4,1	2001
0,4	18,3	4,4	2,8	8,2	3,8	2002
0,6	18,2	4,4	2,6	9,1	3,4	2003
0,5	18,4	4,4	3,0	7,8	3,4	2004
0,5	17,7	3,9	2,7	8,2	3,3	2005
0,4	17,1	4,0	2,9	8,2	3,4	2006

Note: ... comparable data not available

4.2.4 Vývoj úmrtnosti na novotvary - vybrané diagnózy (evropský standard)
Trends of cancer mortality rate - selected diagnoses (European standard)

Rok Year	Diagnóza - muži / <i>Diagnosis - males</i>					
	C16	C18	C19,C20,C21	C25	C32	C33,C34
1970
1975	48,1	18,8	20,5	15,0	5,7	111,1
1980	39,5	20,2	21,9	13,9	7,1	112,2
1985	32,3	24,0	22,7	15,3	6,6	111,8
1990	29,0	26,9	26,3	17,1	7,1	112,5
1995	23,2	27,2	25,6	16,4	6,2	101,6
1996	23,8	27,6	24,0	16,3	6,1	95,3
1997	20,7	28,2	24,0	16,5	5,9	94,7
1998	19,7	29,0	23,8	16,1	5,9	89,1
1999	18,1	29,3	22,4	14,8	4,8	89,1
2000	18,7	29,8	22,4	15,7	5,1	90,2
2001	16,9	30,3	20,5	16,1	5,1	85,8
2002	17,0	28,7	23,1	16,6	4,6	84,1
2003	16,8	29,7	21,9	17,1	5,5	81,0
2004	16,1	27,5	23,2	16,3	4,8	82,1
2005	14,4	26,7	19,9	17,4	5,0	77,2
2006	14,1	25,9	19,6	16,4	4,3	73,8
Rok Year	Diagnóza - ženy / <i>Diagnosis - females</i>					
	C16	C18	C19,C20,C21	C23,C24	C33,C34	C43
1970
1975	23,7	12,9	10,4	9,0	8,6	1,6
1980	19,5	14,3	10,4	9,2	10,1	2,3
1985	15,6	15,8	10,2	9,3	11,7	2,4
1990	13,5	15,9	11,5	9,5	13,5	2,7
1995	12,1	16,0	11,3	9,2	16,8	2,1
1996	10,7	16,2	10,6	8,8	16,8	2,1
1997	10,6	16,2	10,5	8,0	16,3	2,0
1998	9,4	15,4	9,9	8,0	16,9	2,1
1999	9,2	15,6	10,6	7,3	18,3	2,2
2000	8,9	15,4	9,9	8,3	18,2	2,1
2001	8,7	15,3	10,1	7,5	19,1	2,5
2002	8,6	14,9	9,7	7,5	18,2	2,1
2003	7,7	16,2	10,2	6,7	18,8	2,2
2004	7,6	14,3	10,3	7,3	18,6	2,1
2005	7,0	13,5	8,8	7,0	18,8	2,1
2006	6,9	13,2	8,1	6,8	19,7	1,8

Pozn.: ... srovnatelný údaj není dostupný

4.2.4 Vývoj úmrtnosti na novotvary - vybrané diagnózy (evropský standard)
Trends of cancer mortality rate - selected diagnoses (European standard)

Diagnóza - muži / <i>Diagnosis - males</i>						Rok <i>Year</i>
C43	C44	C61	C67	C64–C66,C68	C91–C95	
...	1,8	1970
2,2	1,2	21,6	11,3	9,7	...	1975
3,6	1,3	20,5	12,4	11,9	...	1980
3,7	1,8	22,2	12,8	13,5	...	1985
3,8	1,7	25,1	13,5	14,8	...	1990
3,8	1,0	26,9	11,4	16,3	9,9	1995
4,1	1,3	27,9	10,4	16,9	9,9	1996
3,7	1,5	26,4	10,7	14,8	9,4	1997
3,7	1,3	29,1	10,8	15,8	10,4	1998
3,9	1,2	28,8	9,9	15,1	10,3	1999
3,5	1,4	28,9	11,4	15,8	10,5	2000
3,9	1,4	29,3	11,2	15,5	9,5	2001
3,7	1,9	30,6	11,5	15,8	9,3	2002
3,9	1,4	31,2	10,8	16,8	10,0	2003
3,8	1,4	31,5	11,0	15,2	9,8	2004
3,5	1,2	27,9	9,8	14,7	9,0	2005
3,7	1,7	26,4	10,1	13,8	8,5	2006
Diagnóza - ženy / <i>Diagnosis - females</i>						Rok <i>Year</i>
C44	C50	C53	C54	C56,C57	C91–C95	
1,0	1970
0,8	25,8	7,8	...	11,7	...	1975
0,9	28,5	7,5	4,2	12,2	...	1980
0,9	28,9	8,9	4,9	12,2	...	1985
1,3	30,8	6,8	6,3	13,2	...	1990
0,9	31,8	7,3	5,2	13,3	5,9	1995
0,7	28,9	6,6	4,9	11,8	5,6	1996
0,7	29,3	6,6	4,9	11,8	5,8	1997
0,6	28,8	6,4	5,2	12,2	5,7	1998
0,7	28,1	6,2	5,1	12,1	5,3	1999
0,5	27,9	5,8	5,3	11,9	5,9	2000
0,8	27,5	6,3	4,2	13,2	6,0	2001
0,7	27,5	6,1	4,4	12,0	5,3	2002
0,9	27,1	6,1	4,0	13,0	5,0	2003
0,8	27,5	6,0	4,5	11,4	5,1	2004
0,8	26,2	5,3	4,1	11,9	4,8	2005
0,7	25,5	5,5	4,3	11,9	5,0	2006

Note: ... comparable data not available

5. Vývoj incidence novotvarů podle skupin morfologií - dg. C00–D09

Trends of cancer incidence by morphology groups - dg. C00–D09

Hlášená onemocnění <i>Reported cases of cancer</i>	Morfologický kód <i>Morphology</i>	2005		2006	
		muži	ženy	males	females
Karcinomy <i>Carcinoma</i>					
v tom: dlaždicobuněčné <i>o.w.: squamous cell</i>	805–808, 812–813	6 837	5 485	6 817	5 813
bazocelulární <i>basal cell</i>	809–811	7 325	7 016	7 248	6 881
adenokarcinomy <i>adenocarcinomas</i>	814, 816, 819–822, 826–833, 835–855, 857, 894	12 791	13 744	12 663	14 195
jiné, zvláštní, ostatní, specifické karcinomy <i>others, specific malignant neoplasm</i>	803–804, 815, 817, 818, 823–825, 834, 856, 858–867	1 517	1 081	1 523	1 054
blíže neurčené karcinomy, NS <i>malignant neoplasm NOS</i>	801, 802	834	703	810	709
Sarkomy aj. zhoubné novotvary měkké tkáně <i>Sarcoma and other malignant neoplasm soft tissue</i>	868–871, 880–892, 899, 904, 912–913, 915–925, 937, 954–958	221	278	263	281
Lymfomy <i>Lymphoma</i>	959–972	729	674	703	643
Leukémie <i>Leukaemia</i>	980–994	508	393	499	402
Kaposiho sarkom <i>Sarcoma Kaposi's</i>	914	7	3	11	1
Mezoteliom <i>Mesothelioma</i>	905	41	23	27	17
Jiné určené ZN <i>Others specified malignant neoplasm</i>	872–879, 893, 895–898, 900–903, 906–911, 926–936, 938–953, 973–976	2 042	1 697	2 106	1 653
Neurčené zhoubné novotvary <i>Malignant neoplasm non specified</i>	800, 997, 999	432	303	408	340
Neprovedená hist. a cytol. <i>Histology and cytology were not done</i>	3333	3 539	3 226	3 604	3 242

Incidence a úmrtnost - vybrané diagnózy - muži
Incidence and mortality - selected diagnoses - males

světový standard na 100 000 / world standard per 100 000

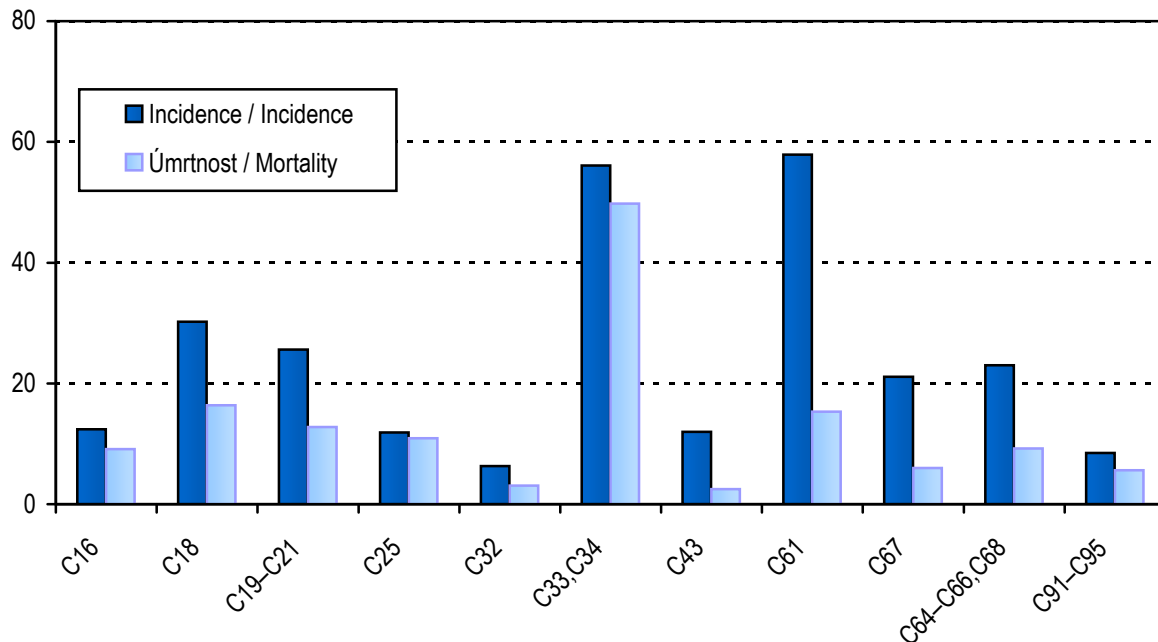

Incidence a úmrtnost - vybrané diagnózy - ženy
Incidence and mortality - selected diagnoses - females

světový standard na 100 000 / world standard per 100 000

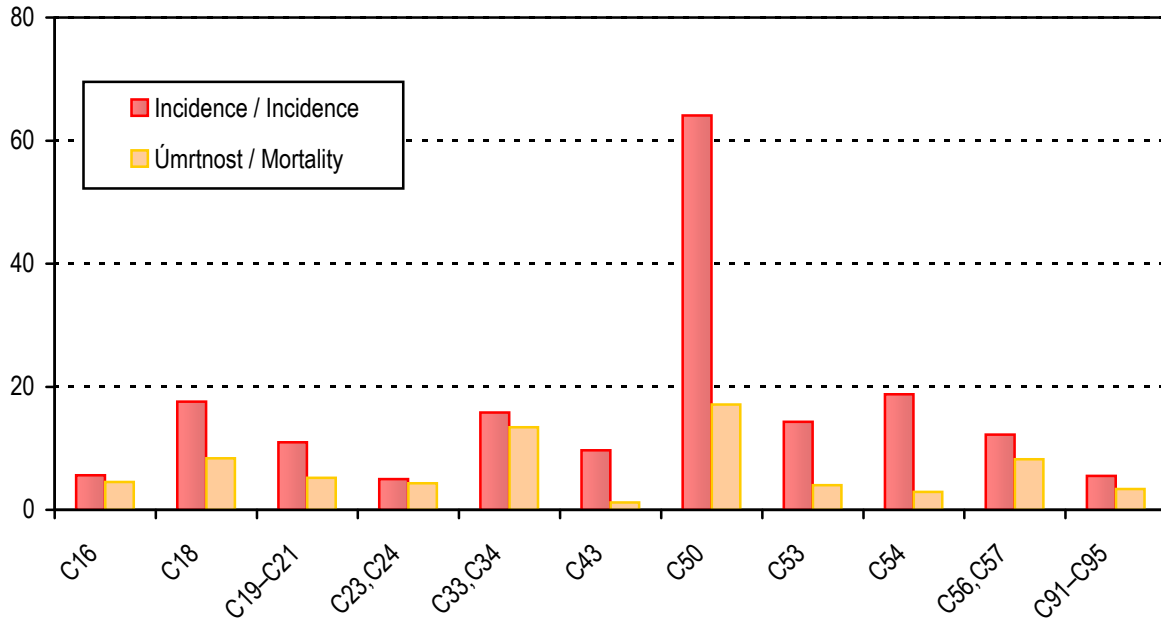

6. Incidence novotvarů podle jednotlivých diagnóz*Cancer incidence by diagnoses*

Diagnóza <i>Diagnosis</i>	Muži / <i>Males</i>				Ženy / <i>Females</i>			
	celkový počet <i>number of cases</i>	na 100 000 mužů <i>per 100 000 males</i>	v % z celku <i>% of all cases</i>	světový standard <i>world standard</i>	celkový počet <i>number of cases</i>	na 100 000 žen <i>per 100 000 females</i>	v % z celku <i>% of all cases</i>	světový standard <i>world standard</i>
C00	50	1,0	0,1	0,6	21	0,4	0,1	0,2
C01	70	1,4	0,2	0,9	13	0,2	0,0	0,1
C02	114	2,3	0,3	1,5	40	0,8	0,1	0,5
C03	25	0,5	0,1	0,3	19	0,4	0,1	0,2
C04	108	2,2	0,3	1,5	22	0,4	0,1	0,3
C05	53	1,1	0,1	0,7	11	0,2	0,0	0,1
C06	34	0,7	0,1	0,4	20	0,4	0,1	0,2
C07	46	0,9	0,1	0,6	42	0,8	0,1	0,4
C08	16	0,3	0,0	0,2	17	0,3	0,0	0,2
C09	189	3,8	0,5	2,6	56	1,1	0,2	0,7
C10	66	1,3	0,2	0,9	14	0,3	0,0	0,2
C11	42	0,8	0,1	0,6	15	0,3	0,0	0,2
C12	26	0,5	0,1	0,4	2	0,0	0,0	0,0
C13	76	1,5	0,2	1,0	12	0,2	0,0	0,1
C14	16	0,3	0,0	0,2	5	0,1	0,0	0,1
C15	426	8,5	1,2	5,4	77	1,5	0,2	0,6
C16	1 009	20,1	2,8	12,4	676	12,9	1,9	5,6
C17	79	1,6	0,2	1,0	70	1,3	0,2	0,6
C18	2 520	50,3	6,9	30,2	2 008	38,2	5,7	17,6
C19	571	11,4	1,6	6,9	448	8,5	1,3	4,0
C20	1 450	28,9	4,0	18,3	693	13,2	2,0	6,2
C21	32	0,6	0,1	0,4	79	1,5	0,2	0,8
C22	544	10,9	1,5	6,8	291	5,5	0,8	2,5
C23	134	2,7	0,4	1,5	435	8,3	1,2	3,4
C24	191	3,8	0,5	2,2	211	4,0	0,6	1,6
C25	960	19,2	2,6	11,9	942	17,9	2,7	7,8
C26	52	1,0	0,1	0,6	60	1,1	0,2	0,4
C30	13	0,3	0,0	0,2	15	0,3	0,0	0,1
C31	23	0,5	0,1	0,3	12	0,2	0,0	0,1
C32	486	9,7	1,3	6,3	47	0,9	0,1	0,5
C33	10	0,2	0,0	0,1	7	0,1	0,0	0,1
C34	4 519	90,1	12,3	56,0	1 652	31,4	4,7	15,7
C37	13	0,3	0,0	0,2	6	0,1	0,0	0,1
C38	54	1,1	0,1	0,8	31	0,6	0,1	0,5

6. Incidence novotvarů podle jednotlivých diagnóz*Cancer incidence by diagnoses*

Diagnóza <i>Diagnosis</i>	Muži / <i>Males</i>				Ženy / <i>Females</i>			
	celkový počet <i>number of cases</i>	na 100 000 mužů <i>per 100 000 males</i>	v % z celku <i>% of all cases</i>	světový standard <i>world standard</i>	celkový počet <i>number of cases</i>	na 100 000 žen <i>per 100 000 females</i>	v % z celku <i>% of all cases</i>	světový standard <i>world standard</i>
C39	13	0,3	0,0	0,2	6	0,1	0,0	0,1
C40	28	0,6	0,1	0,5	27	0,5	0,1	0,5
C41	34	0,7	0,1	0,6	19	0,4	0,1	0,3
C43	924	18,4	2,5	12,0	817	15,6	2,3	9,7
C44	8 645	172,5	23,6	102,8	7 886	150,1	22,4	69,5
C45	22	0,4	0,1	0,2	15	0,3	0,0	0,2
C46	8	0,2	0,0	0,1	3	0,1	0,0	0,0
C47	4	0,1	0,0	0,2	5	0,1	0,0	0,1
C48	48	1,0	0,1	0,7	52	1,0	0,1	0,7
C49	131	2,6	0,4	1,9	122	2,3	0,3	1,5
C50	37	0,7	0,1	0,4	5 884	112,0	16,7	64,1
C51	x	x	x	x	196	3,7	0,6	1,8
C52	x	x	x	x	57	1,1	0,2	0,5
C53	x	x	x	x	1 060	20,2	3,0	14,3
C54	x	x	x	x	1 839	35,0	5,2	18,8
C55	x	x	x	x	67	1,3	0,2	0,7
C56	x	x	x	x	1 074	20,4	3,0	11,6
C57	x	x	x	x	69	1,3	0,2	0,6
C58	x	x	x	x	5	0,1	0,0	0,1
C60	100	2,0	0,3	1,2	x	x	x	x
C61	4 829	96,3	13,2	57,9	x	x	x	x
C62	447	8,9	1,2	7,6	x	x	x	x
C63	17	0,3	0,0	0,3	x	x	x	x
C64	1 648	32,9	4,5	21,2	955	18,2	2,7	9,5
C65	97	1,9	0,3	1,2	62	1,2	0,2	0,5
C66	37	0,7	0,1	0,4	29	0,6	0,1	0,3
C67	1 746	34,8	4,8	21,1	637	12,1	1,8	5,7
C68	16	0,3	0,0	0,2	4	0,1	0,0	0,0
C69	40	0,8	0,1	0,6	55	1,0	0,2	0,7
C70	9	0,2	0,0	0,1	19	0,4	0,1	0,2
C71	385	7,7	1,0	5,8	334	6,4	0,9	4,1
C72	19	0,4	0,1	0,4	14	0,3	0,0	0,2
C73	168	3,4	0,5	2,3	605	11,5	1,7	8,0
C74	26	0,5	0,1	0,4	26	0,5	0,1	0,4
C75	6	0,1	0,0	0,1	2	0,0	0,0	0,0

6. Incidence novotvarů podle jednotlivých diagnóz*Cancer incidence by diagnoses*

Diagnóza <i>Diagnosis</i>	Muži / <i>Males</i>				Ženy / <i>Females</i>			
	celkový počet <i>number of cases</i>	na 100 000 mužů <i>per 100 000 males</i>	v % z celku <i>% of all cases</i>	světový standard <i>world standard</i>	celkový počet <i>number of cases</i>	na 100 000 žen <i>per 100 000 females</i>	v % z celku <i>% of all cases</i>	světový standard <i>world standard</i>
C76	37	0,7	0,1	0,5	85	1,6	0,2	0,7
C77	74	1,5	0,2	1,0	47	0,9	0,1	0,5
C78	137	2,7	0,4	1,8	152	2,9	0,4	1,2
C79	90	1,8	0,2	1,1	67	1,3	0,2	0,6
C80	288	5,7	0,8	3,6	358	6,8	1,0	2,9
C81	149	3,0	0,4	2,5	131	2,5	0,4	2,2
C82	84	1,7	0,2	1,2	120	2,3	0,3	1,3
C83	312	6,2	0,9	4,2	272	5,2	0,8	2,6
C84	60	1,2	0,2	0,8	42	0,8	0,1	0,5
C85	122	2,4	0,3	1,6	105	2,0	0,3	1,0
C88	8	0,2	0,0	0,1	8	0,2	0,0	0,1
C90	227	4,5	0,6	2,8	219	4,2	0,6	1,9
C91	373	7,4	1,0	5,3	270	5,1	0,8	3,2
C92	207	4,1	0,6	2,7	207	3,9	0,6	2,0
C93	2	0,0	0,0	0,0	7	0,1	0,0	0,1
C94	11	0,2	0,0	0,1	6	0,1	0,0	0,1
C95	25	0,5	0,1	0,3	21	0,4	0,1	0,2
C96	31	0,6	0,1	0,4	28	0,5	0,1	0,2
C97	-	-	-	-	1	0,0	0,0	0,0
D00	16	0,3	0,0	0,2	14	0,3	0,0	0,1
D01	255	5,1	0,7	3,2	133	2,5	0,4	1,3
D02	20	0,4	0,1	0,3	4	0,1	0,0	0,1
D03	113	2,3	0,3	1,5	149	2,8	0,4	1,8
D04	391	7,8	1,1	4,4	403	7,7	1,1	3,2
D05	2	0,0	0,0	0,0	301	5,7	0,9	3,8
D06	x	x	x	x	1 933	36,8	5,5	32,0
D07	16	0,3	0,0	0,2	89	1,7	0,3	1,2
D09	131	2,6	0,4	1,6	45	0,9	0,1	0,5
Celkem / Total (dg. C00–D09)	36 682	731,7	100,0	455,5	35 231	670,6	100,0	361,2
Celkem / Total bez dg. C44 <i>without</i> <i>dg. C44</i> (dg. C00–D09)	28 037	559,3	76,4	352,7	27 345	520,5	77,6	291,7

7. Zemřelí a úmrtnost na zhoubné novotvary podle jednotlivých diagnóz

Deaths and cancer mortality by diagnoses

Diagnóza <i>Diagnosis</i>	Muži / Males				Ženy / Females			
	počet zemřelých <i>number of deaths</i>	na 100 000 mužů <i>per 100 000 males</i>	v % z celku <i>% of all cases</i>	světový standard <i>world standard</i>	počet zemřelých <i>number of deaths</i>	na 100 000 žen <i>per 100 000 females</i>	v % z celku <i>% of all cases</i>	světový standard <i>world standard</i>
C00	2	0,0	0,0	0,0	7	0,1	0,1	0,0
C01	47	0,9	0,3	0,6	10	0,2	0,1	0,1
C02	75	1,5	0,5	1,0	21	0,4	0,2	0,3
C03	6	0,1	0,0	0,1	3	0,1	0,0	0,0
C04	62	1,2	0,4	0,8	12	0,2	0,1	0,1
C05	14	0,3	0,1	0,2	6	0,1	0,0	0,1
C06	15	0,3	0,1	0,2	10	0,2	0,1	0,1
C07	26	0,5	0,2	0,3	10	0,2	0,1	0,1
C08	14	0,3	0,1	0,2	11	0,2	0,1	0,1
C09	70	1,4	0,5	0,9	15	0,3	0,1	0,2
C10	72	1,4	0,5	1,0	13	0,2	0,1	0,2
C11	20	0,4	0,1	0,3	8	0,2	0,1	0,1
C12	11	0,2	0,1	0,2	1	0,0	0,0	0,0
C13	61	1,2	0,4	0,8	16	0,3	0,1	0,2
C14	26	0,5	0,2	0,3	5	0,1	0,0	0,1
C15	383	7,6	2,5	4,8	69	1,3	0,6	0,6
C16	755	15,1	4,9	9,1	543	10,3	4,3	4,5
C17	37	0,7	0,2	0,5	32	0,6	0,3	0,3
C18	1 397	27,9	9,1	16,4	1 082	20,6	8,6	8,4
C19	330	6,6	2,1	4,1	240	4,6	1,9	1,9
C20	689	13,7	4,5	8,3	380	7,2	3,0	3,0
C21	33	0,7	0,2	0,4	32	0,6	0,3	0,3
C22	553	11,0	3,6	6,8	328	6,2	2,6	2,8
C23	116	2,3	0,8	1,4	359	6,8	2,9	2,8
C24	142	2,8	0,9	1,7	204	3,9	1,6	1,5
C25	886	17,7	5,8	10,9	955	18,2	7,6	7,9
C26	68	1,4	0,4	0,8	101	1,9	0,8	0,7
C30	4	0,1	0,0	0,1	9	0,2	0,1	0,1
C31	15	0,3	0,1	0,2	6	0,1	0,0	0,1
C32	240	4,8	1,6	3,1	23	0,4	0,2	0,2
C33	9	0,2	0,1	0,1	4	0,1	0,0	0,0
C34	4 065	81,1	26,5	49,7	1 451	27,6	11,6	13,4
C37	8	0,2	0,1	0,1	7	0,1	0,1	0,1
C38	51	1,0	0,3	0,7	31	0,6	0,2	0,3

7. Zemřelí a úmrtnost na zhoubné novotvary podle jednotlivých diagnóz

Deaths and cancer mortality by diagnoses

Diagnóza <i>Diagnosis</i>	Muži / Males				Ženy / Females			
	počet zemřelých <i>number of deaths</i>	na 100 000 mužů <i>per 100 000 males</i>	v % z celku <i>% of all cases</i>	světový standard <i>world standard</i>	počet zemřelých <i>number of deaths</i>	na 100 000 žen <i>per 100 000 females</i>	v % z celku <i>% of all cases</i>	světový standard <i>world standard</i>
C39	26	0,5	0,2	0,3	9	0,2	0,1	0,1
C40	18	0,4	0,1	0,3	19	0,4	0,2	0,3
C41	28	0,6	0,2	0,4	30	0,6	0,2	0,3
C43	199	4,0	1,3	2,5	131	2,5	1,0	1,2
C44	83	1,7	0,5	1,0	61	1,2	0,5	0,4
C45	20	0,4	0,1	0,2	22	0,4	0,2	0,2
C46	5	0,1	0,0	0,1	4	0,1	0,0	0,0
C47	11	0,2	0,1	0,2	2	0,0	0,0	0,1
C48	34	0,7	0,2	0,6	43	0,8	0,3	0,4
C49	47	0,9	0,3	0,6	42	0,8	0,3	0,4
C50	21	0,4	0,1	0,3	1 909	36,3	15,2	17,1
C51	x	x	x	x	97	1,8	0,8	0,7
C52	x	x	x	x	16	0,3	0,1	0,2
C53	x	x	x	x	366	7,0	2,9	4,0
C54	x	x	x	x	344	6,5	2,7	2,9
C55	x	x	x	x	152	2,9	1,2	1,4
C56	x	x	x	x	764	14,5	6,1	7,4
C57	x	x	x	x	94	1,8	0,7	0,8
C60	19	0,4	0,1	0,2	x	x	x	x
C61	1 365	27,2	8,9	15,3	x	x	x	x
C62	32	0,6	0,2	0,6	x	x	x	x
C63	12	0,2	0,1	0,1	x	x	x	x
C64	683	13,6	4,4	8,4	385	7,3	3,1	3,2
C65	45	0,9	0,3	0,5	28	0,5	0,2	0,2
C66	8	0,2	0,1	0,1	9	0,2	0,1	0,1
C67	528	10,5	3,4	6,0	218	4,1	1,7	1,7
C68	12	0,2	0,1	0,1	9	0,2	0,1	0,1
C69	12	0,2	0,1	0,1	19	0,4	0,2	0,2
C70	8	0,2	0,1	0,1	10	0,2	0,1	0,1
C71	376	7,5	2,4	5,2	321	6,1	2,6	3,5
C72	11	0,2	0,1	0,2	11	0,2	0,1	0,1
C73	28	0,6	0,2	0,4	54	1,0	0,4	0,4
C74	17	0,3	0,1	0,3	11	0,2	0,1	0,1
C75	4	0,1	0,0	0,0	2	0,0	0,0	0,0

7. Zemřelí a úmrtnost na zhoubné novotvary podle jednotlivých diagnóz

Deaths and cancer mortality by diagnoses

Diagnóza <i>Diagnosis</i>	Muži / <i>Males</i>				Ženy / <i>Females</i>			
	počet zemřelých <i>number of deaths</i>	na 100 000 mužů <i>per 100 000 males</i>	v % z celku <i>% of all cases</i>	světový standard <i>world standard</i>	počet zemřelých <i>number of deaths</i>	na 100 000 žen <i>per 100 000 females</i>	v % z celku <i>% of all cases</i>	světový standard <i>world standard</i>
C76	49	1,0	0,3	0,6	59	1,1	0,5	0,4
C77	2	0,0	0,0	0,0	2	0,0	0,0	0,0
C78	14	0,3	0,1	0,2	11	0,2	0,1	0,1
C79	5	0,1	0,0	0,1	3	0,1	0,0	0,0
C80	385	7,7	2,5	4,8	412	7,8	3,3	3,3
C81	32	0,6	0,2	0,4	29	0,6	0,2	0,3
C82	38	0,8	0,2	0,4	28	0,5	0,2	0,2
C83	91	1,8	0,6	1,2	109	2,1	0,9	1,0
C84	21	0,4	0,1	0,3	16	0,3	0,1	0,2
C85	101	2,0	0,7	1,2	90	1,7	0,7	0,6
C88	12	0,2	0,1	0,1	5	0,1	0,0	0,0
C90	145	2,9	0,9	1,7	151	2,9	1,2	1,2
C91	214	4,3	1,4	2,7	134	2,6	1,1	1,1
C92	184	3,7	1,2	2,3	205	3,9	1,6	1,9
C93	10	0,2	0,1	0,1	5	0,1	0,0	0,1
C94	6	0,1	0,0	0,1	9	0,2	0,1	0,1
C95	38	0,8	0,2	0,4	41	0,8	0,3	0,3
C96	18	0,4	0,1	0,2	24	0,5	0,2	0,2
C97	35	0,7	0,2	0,4	22	0,4	0,2	0,2
Celkem / <i>Total</i> (dg. C00–C97)	15 354	306,3	100,0	186,9	12 541	238,7	100,0	108,7
Celkem / <i>Total</i> bez dg. C44 <i>without dg. C44</i> (dg. C00–C97)	15 271	304,6	99,5	185,9	12 480	237,6	99,5	108,2

8. Incidence novotvarů podle věkových skupin a jednotlivých diagnóz

Cancer incidence by age groups and diagnoses

Diagnóza <i>Diagnosis</i>		Věková skupina / <i>Age groups</i>									
		0-4	5-9	10-14	15-19	20-24	25-29	30-34	35-39	40-44	45-49
C00											
muži	a	-	-	-	-	-	-	-	-	1	2
<i>males</i>	b	-	-	-	-	-	-	-	-	0,3	0,6
ženy	a	-	-	-	-	-	-	-	-	-	3
<i>females</i>	b	-	-	-	-	-	-	-	-	-	0,9
C01											
muži	a	-	-	-	-	-	-	-	-	1	4
<i>males</i>	b	-	-	-	-	-	-	-	-	0,3	1,2
ženy	a	-	-	-	-	-	-	-	2	1	-
<i>females</i>	b	-	-	-	-	-	-	-	0,6	0,3	-
C02											
muži	a	-	-	-	-	-	-	1	1	5	8
<i>males</i>	b	-	-	-	-	-	-	0,2	0,3	1,4	2,4
ženy	a	1	-	-	-	-	1	1	-	3	3
<i>females</i>	b	0,4	-	-	-	-	0,2	0,2	-	0,9	0,9
C03											
muži	a	-	-	-	-	-	-	-	-	-	2
<i>males</i>	b	-	-	-	-	-	-	-	-	-	0,6
ženy	a	-	-	-	-	-	-	-	1	-	2
<i>females</i>	b	-	-	-	-	-	-	-	0,3	-	0,6
C04											
muži	a	-	-	-	-	-	-	-	-	4	17
<i>males</i>	b	-	-	-	-	-	-	-	-	1,1	5,1
ženy	a	-	-	-	-	-	-	-	-	2	5
<i>females</i>	b	-	-	-	-	-	-	-	-	0,6	1,5
C05											
muži	a	-	-	-	-	-	-	-	1	2	2
<i>males</i>	b	-	-	-	-	-	-	-	0,3	0,6	0,6
ženy	a	-	-	-	-	-	-	-	1	1	-
<i>females</i>	b	-	-	-	-	-	-	-	0,3	0,3	-
C06											
muži	a	-	-	-	-	-	-	1	-	1	-
<i>males</i>	b	-	-	-	-	-	-	0,2	-	0,3	-
ženy	a	-	-	-	-	-	1	-	-	1	-
<i>females</i>	b	-	-	-	-	-	0,2	-	-	0,3	-

Pozn.: a = absolutně, b = na 100 000 mužů (žen) příslušné věkové skupiny

8. Incidence novotvarů podle věkových skupin a jednotlivých diagnóz
Cancer incidence by age groups and diagnoses

Věková skupina / Age groups								Celkem <i>Total</i>	Diagnóza <i>Diagnosis</i>	
50-54	55-59	60-64	65-69	70-74	75-79	80-84	85+			
4	5	8	6	12	4	6	2	50	a	C00 muži
1,1	1,3	2,8	3,0	7,7	3,3	8,4	6,9	1,0	b	males
-	2	1	2	1	5	5	2	21	a	ženy
-	0,5	0,3	0,8	0,5	2,5	3,3	2,6	0,4	b	females
9	17	12	16	5	3	3	-	70	a	C01 muži
2,4	4,5	4,1	8,1	3,2	2,5	4,2	-	1,4	b	males
1	3	1	-	2	-	2	1	13	a	ženy
0,3	0,7	0,3	-	0,9	-	1,3	1,3	0,2	b	females
21	27	23	12	9	3	3	1	114	a	C02 muži
5,5	7,1	7,9	6,1	5,8	2,5	4,2	3,4	2,3	b	males
4	6	4	5	8	2	2	-	40	a	ženy
1,0	1,5	1,2	2,1	3,7	1,0	1,3	-	0,8	b	females
5	7	2	2	3	1	2	1	25	a	C03 muži
1,3	1,8	0,7	1,0	1,9	0,8	2,8	3,4	0,5	b	males
3	3	2	2	2	1	1	2	19	a	ženy
0,8	0,7	0,6	0,8	0,9	0,5	0,7	2,6	0,4	b	females
26	30	14	7	6	3	-	1	108	a	C04 muži
6,8	7,9	4,8	3,5	3,8	2,5	-	3,4	2,2	b	males
4	6	2	-	2	-	1	-	22	a	ženy
1,0	1,5	0,6	-	0,9	-	0,7	-	0,4	b	females
17	11	10	6	1	2	1	-	53	a	C05 muži
4,5	2,9	3,4	3,0	0,6	1,6	1,4	-	1,1	b	males
1	4	-	2	1	1	-	-	11	a	ženy
0,3	1,0	-	0,8	0,5	0,5	-	-	0,2	b	females
6	6	9	6	-	1	3	1	34	a	C06 muži
1,6	1,6	3,1	3,0	-	0,8	4,2	3,4	0,7	b	males
5	2	2	2	1	3	2	1	20	a	ženy
1,3	0,5	0,6	0,8	0,5	1,5	1,3	1,3	0,4	b	females

Note: a = absolute, b = per 100 000 males (females) of given age group

8. Incidence novotvarů podle věkových skupin a jednotlivých diagnóz

Cancer incidence by age groups and diagnoses

Diagnóza <i>Diagnosis</i>		Věková skupina / <i>Age groups</i>									
		0-4	5-9	10-14	15-19	20-24	25-29	30-34	35-39	40-44	45-49
C07											
muži	a	-	-	-	-	-	1	-	-	-	2
<i>males</i>	b	-	-	-	-	-	0,2	-	-	-	0,6
ženy	a	-	-	-	-	-	1	1	2	-	4
<i>females</i>	b	-	-	-	-	-	0,2	0,2	0,6	-	1,2
C08											
muži	a	-	-	-	-	-	-	-	-	-	3
<i>males</i>	b	-	-	-	-	-	-	-	-	-	0,9
ženy	a	-	-	-	-	-	-	-	-	-	1
<i>females</i>	b	-	-	-	-	-	-	-	-	-	0,3
C09											
muži	a	-	-	-	-	-	-	1	2	6	26
<i>males</i>	b	-	-	-	-	-	-	0,2	0,6	1,7	7,8
ženy	a	-	-	-	-	-	-	-	-	1	11
<i>females</i>	b	-	-	-	-	-	-	-	-	0,3	3,3
C10											
muži	a	-	-	-	-	-	-	-	-	4	12
<i>males</i>	b	-	-	-	-	-	-	-	-	1,1	3,6
ženy	a	-	-	-	-	-	-	-	-	1	-
<i>females</i>	b	-	-	-	-	-	-	-	-	0,3	-
C11											
muži	a	-	-	-	-	-	-	2	3	3	7
<i>males</i>	b	-	-	-	-	-	-	0,4	0,8	0,8	2,1
ženy	a	-	-	-	-	-	-	1	1	-	-
<i>females</i>	b	-	-	-	-	-	-	0,2	0,3	-	-
C12											
muži	a	-	-	-	-	-	-	-	-	2	-
<i>males</i>	b	-	-	-	-	-	-	-	-	0,6	-
ženy	a	-	-	-	-	-	-	-	-	-	-
<i>females</i>	b	-	-	-	-	-	-	-	-	-	-
C13											
muži	a	-	-	-	-	-	-	-	-	-	6
<i>males</i>	b	-	-	-	-	-	-	-	-	-	1,8
ženy	a	-	-	-	-	-	-	-	-	-	1
<i>females</i>	b	-	-	-	-	-	-	-	-	-	0,3

Pozn.: a = absolutně, b = na 100 000 mužů (žen) příslušné věkové skupiny

8. Incidence novotvarů podle věkových skupin a jednotlivých diagnóz
Cancer incidence by age groups and diagnoses

Věková skupina / Age groups								Celkem <i>Total</i>	Diagnóza <i>Diagnosis</i>	
50-54	55-59	60-64	65-69	70-74	75-79	80-84	85+			
2	9	8	6	2	3	8	5	46	a	C07
0,5	2,4	2,8	3,0	1,3	2,5	11,2	17,2	0,9	b	muži <i>males</i>
4	4	4	3	3	5	8	3	42	a	ženy
1,0	1,0	1,2	1,2	1,4	2,5	5,3	3,8	0,8	b	<i>females</i>
2	4	1	1	1	1	2	1	16	a	C08
0,5	1,1	0,3	0,5	0,6	0,8	2,8	3,4	0,3	b	muži <i>males</i>
2	-	4	2	1	5	1	1	17	a	ženy
0,5	-	1,2	0,8	0,5	2,5	0,7	1,3	0,3	b	<i>females</i>
30	33	38	21	18	9	2	3	189	a	C09
7,9	8,7	13,1	10,6	11,5	7,4	2,8	10,3	3,8	b	muži <i>males</i>
7	12	12	5	2	1	5	-	56	a	ženy
1,8	3,0	3,6	2,1	0,9	0,5	3,3	-	1,1	b	<i>females</i>
11	17	11	3	6	2	-	-	66	a	C10
2,9	4,5	3,8	1,5	3,8	1,6	-	-	1,3	b	muži <i>males</i>
1	5	2	2	1	1	1	-	14	a	ženy
0,3	1,2	0,6	0,8	0,5	0,5	0,7	-	0,3	b	<i>females</i>
6	3	7	7	4	-	-	-	42	a	C11
1,6	0,8	2,4	3,5	2,6	-	-	-	0,8	b	muži <i>males</i>
3	1	2	3	1	2	1	-	15	a	ženy
0,8	0,2	0,6	1,2	0,5	1,0	0,7	-	0,3	b	<i>females</i>
4	4	12	1	3	-	-	-	26	a	C12
1,1	1,1	4,1	0,5	1,9	-	-	-	0,5	b	muži <i>males</i>
-	1	-	1	-	-	-	-	2	a	ženy
-	0,2	-	0,4	-	-	-	-	0,0	b	<i>females</i>
18	15	16	12	6	-	2	1	76	a	C13
4,7	4,0	5,5	6,1	3,8	-	2,8	3,4	1,5	b	muži <i>males</i>
4	1	3	-	2	-	1	-	12	a	ženy
1,0	0,2	0,9	-	0,9	-	0,7	-	0,2	b	<i>females</i>

Note: a = absolute, b = per 100 000 males (females) of given age group

8. Incidence novotvarů podle věkových skupin a jednotlivých diagnóz

Cancer incidence by age groups and diagnoses

Diagnóza <i>Diagnosis</i>		Věková skupina / <i>Age groups</i>									
		0-4	5-9	10-14	15-19	20-24	25-29	30-34	35-39	40-44	45-49
C14											
muži	a	-	-	-	-	-	-	-	-	1	2
<i>males</i>	b	-	-	-	-	-	-	-	-	0,3	0,6
ženy	a	-	-	-	-	-	-	-	-	1	-
<i>females</i>	b	-	-	-	-	-	-	-	-	0,3	-
C15											
muži	a	-	-	-	-	-	-	-	2	6	18
<i>males</i>	b	-	-	-	-	-	-	-	0,6	1,7	5,4
ženy	a	-	-	-	-	-	-	-	-	-	1
<i>females</i>	b	-	-	-	-	-	-	-	-	-	0,3
C16											
muži	a	-	-	-	-	1	-	6	9	16	35
<i>males</i>	b	-	-	-	-	0,3	-	1,3	2,5	4,5	10,5
ženy	a	-	-	-	-	-	1	4	5	15	22
<i>females</i>	b	-	-	-	-	-	0,2	0,9	1,5	4,4	6,7
C17											
muži	a	-	-	-	-	-	-	2	1	3	5
<i>males</i>	b	-	-	-	-	-	-	0,4	0,3	0,8	1,5
ženy	a	-	-	-	-	-	-	1	1	-	1
<i>females</i>	b	-	-	-	-	-	-	0,2	0,3	-	0,3
C18											
muži	a	-	-	-	-	2	2	6	19	27	49
<i>males</i>	b	-	-	-	-	0,6	0,5	1,3	5,3	7,6	14,6
ženy	a	-	-	1	3	2	7	7	13	18	56
<i>females</i>	b	-	-	0,4	0,9	0,6	1,7	1,6	3,8	5,3	17,0
C19											
muži	a	-	-	-	-	-	-	3	1	5	14
<i>males</i>	b	-	-	-	-	-	-	0,7	0,3	1,4	4,2
ženy	a	-	-	-	-	-	-	1	1	6	16
<i>females</i>	b	-	-	-	-	-	-	0,2	0,3	1,8	4,9
C20											
muži	a	-	-	-	-	-	-	5	8	22	40
<i>males</i>	b	-	-	-	-	-	-	1,1	2,2	6,2	12,0
ženy	a	-	-	-	-	1	1	4	4	11	18
<i>females</i>	b	-	-	-	-	0,3	0,2	0,9	1,2	3,2	5,5

Pozn.: a = absolutně, b = na 100 000 mužů (žen) příslušné věkové skupiny

8. Incidence novotvarů podle věkových skupin a jednotlivých diagnóz
Cancer incidence by age groups and diagnoses

Věková skupina / Age groups								Celkem <i>Total</i>	Diagnóza <i>Diagnosis</i>	
50–54	55–59	60–64	65–69	70–74	75–79	80–84	85+			
3	2	2	-	3	-	2	1	16	a	C14 muži
0,8	0,5	0,7	-	1,9	-	2,8	3,4	0,3	b	males
1	2	1	-	-	-	-	-	5	a	ženy
0,3	0,5	0,3	-	-	-	-	-	0,1	b	females
57	92	83	61	37	37	21	12	426	a	C15 muži
15,0	24,3	28,6	30,9	23,6	30,3	29,5	41,3	8,5	b	males
3	13	9	8	7	11	12	13	77	a	ženy
0,8	3,2	2,7	3,3	3,2	5,4	8,0	16,6	1,5	b	females
64	127	137	146	160	153	98	57	1 009	a	C16 muži
16,8	33,5	47,2	74,0	102,2	125,5	137,5	196,3	20,1	b	males
35	47	76	53	75	134	125	84	676	a	ženy
9,0	11,7	23,1	21,8	34,3	66,3	83,5	107,2	12,9	b	females
6	10	11	11	8	12	8	2	79	a	C17 muži
1,6	2,6	3,8	5,6	5,1	9,8	11,2	6,9	1,6	b	males
4	9	11	10	9	12	10	2	70	a	ženy
1,0	2,2	3,3	4,1	4,1	5,9	6,7	2,6	1,3	b	females
122	260	338	422	427	461	285	100	2 520	a	C18 muži
32,1	68,7	116,4	213,9	272,9	378,0	399,8	344,3	50,3	b	males
100	169	252	216	336	356	307	165	2 008	a	ženy
25,7	42,1	76,6	88,7	153,4	176,1	205,0	210,6	38,2	b	females
31	68	101	85	97	96	50	20	571	a	C19 muži
8,1	18,0	34,8	43,1	62,0	78,7	70,1	68,9	11,4	b	males
24	39	57	58	64	77	66	39	448	a	ženy
6,2	9,7	17,3	23,8	29,2	38,1	44,1	49,8	8,5	b	females
116	217	267	253	204	170	87	61	1 450	a	C20 muži
30,5	57,3	91,9	128,2	130,4	139,4	122,0	210,0	28,9	b	males
42	78	84	78	104	116	84	68	693	a	ženy
10,8	19,4	25,5	32,0	47,5	57,4	56,1	86,8	13,2	b	females

Note: a = absolute, b = per 100 000 males (females) of given age group

8. Incidence novotvarů podle věkových skupin a jednotlivých diagnóz

Cancer incidence by age groups and diagnoses

Diagnóza <i>Diagnosis</i>		Věková skupina / <i>Age groups</i>									
		0-4	5-9	10-14	15-19	20-24	25-29	30-34	35-39	40-44	45-49
C21											
muži	a	-	-	-	-	-	-	-	-	2	-
<i>males</i>	b	-	-	-	-	-	-	-	-	0,6	-
ženy	a	-	-	-	-	-	1	-	-	-	2
<i>females</i>	b	-	-	-	-	-	0,2	-	-	-	0,6
C22											
muži	a	2	1	1	-	-	1	1	1	7	20
<i>males</i>	b	0,8	0,4	0,4	-	-	0,2	0,2	0,3	2,0	6,0
ženy	a	1	-	-	-	-	1	2	1	4	5
<i>females</i>	b	0,4	-	-	-	-	0,2	0,5	0,3	1,2	1,5
C23											
muži	a	-	-	-	-	-	-	-	-	1	1
<i>males</i>	b	-	-	-	-	-	-	-	-	0,3	0,3
ženy	a	-	-	-	-	-	-	-	1	1	6
<i>females</i>	b	-	-	-	-	-	-	-	0,3	0,3	1,8
C24											
muži	a	-	-	-	-	-	-	1	-	1	6
<i>males</i>	b	-	-	-	-	-	-	0,2	-	0,3	1,8
ženy	a	-	-	-	-	-	-	-	-	-	2
<i>females</i>	b	-	-	-	-	-	-	-	-	-	0,6
C25											
muži	a	-	-	-	-	-	-	6	3	13	31
<i>males</i>	b	-	-	-	-	-	-	1,3	0,8	3,7	9,3
ženy	a	-	-	-	-	1	-	2	3	10	16
<i>females</i>	b	-	-	-	-	0,3	-	0,5	0,9	2,9	4,9
C26											
muži	a	-	-	-	-	-	-	1	-	1	4
<i>males</i>	b	-	-	-	-	-	-	0,2	-	0,3	1,2
ženy	a	-	-	-	-	-	-	-	-	-	2
<i>females</i>	b	-	-	-	-	-	-	-	-	-	0,6
C30											
muži	a	1	-	-	-	1	-	1	-	-	1
<i>males</i>	b	0,4	-	-	-	0,3	-	0,2	-	-	0,3
ženy	a	-	-	-	-	-	-	-	-	-	1
<i>females</i>	b	-	-	-	-	-	-	-	-	-	0,3

Pozn.: a = absolutně, b = na 100 000 mužů (žen) příslušné věkové skupiny

8. Incidence novotvarů podle věkových skupin a jednotlivých diagnóz
Cancer incidence by age groups and diagnoses

Věková skupina / Age groups								Celkem <i>Total</i>	Diagnóza <i>Diagnosis</i>	
50–54	55–59	60–64	65–69	70–74	75–79	80–84	85+			
2	3	5	4	6	4	4	2	32	a	C21
0,5	0,8	1,7	2,0	3,8	3,3	5,6	6,9	0,6	b	muži <i>males</i>
10	13	14	7	8	10	8	6	79	a	ženy
2,6	3,2	4,3	2,9	3,7	4,9	5,3	7,7	1,5	b	<i>females</i>
38	75	101	81	67	76	56	16	544	a	C22
10,0	19,8	34,8	41,1	42,8	62,3	78,6	55,1	10,9	b	muži <i>males</i>
13	25	43	27	43	48	49	29	291	a	ženy
3,3	6,2	13,1	11,1	19,6	23,7	32,7	37,0	5,5	b	<i>females</i>
4	13	21	12	25	27	22	8	134	a	C23
1,1	3,4	7,2	6,1	16,0	22,1	30,9	27,5	2,7	b	muži <i>males</i>
14	40	44	52	52	71	97	57	435	a	ženy
3,6	10,0	13,4	21,3	23,7	35,1	64,8	72,7	8,3	b	<i>females</i>
12	20	28	19	26	38	28	12	191	a	C24
3,2	5,3	9,6	9,6	16,6	31,2	39,3	41,3	3,8	b	muži <i>males</i>
12	14	18	23	30	38	44	30	211	a	ženy
3,1	3,5	5,5	9,4	13,7	18,8	29,4	38,3	4,0	b	<i>females</i>
75	105	150	169	154	126	88	40	960	a	C25
19,7	27,7	51,6	85,7	98,4	103,3	123,4	137,7	19,2	b	muži <i>males</i>
36	88	95	117	144	190	154	86	942	a	ženy
9,3	21,9	28,9	48,0	65,8	94,0	102,8	109,7	17,9	b	<i>females</i>
3	6	4	6	6	6	10	5	52	a	C26
0,8	1,6	1,4	3,0	3,8	4,9	14,0	17,2	1,0	b	muži <i>males</i>
1	4	3	6	5	10	17	12	60	a	ženy
0,3	1,0	0,9	2,5	2,3	4,9	11,3	15,3	1,1	b	<i>females</i>
1	2	2	1	1	1	-	1	13	a	C30
0,3	0,5	0,7	0,5	0,6	0,8	-	3,4	0,3	b	muži <i>males</i>
2	3	2	-	3	-	3	1	15	a	ženy
0,5	0,7	0,6	-	1,4	-	2,0	1,3	0,3	b	<i>females</i>

Note: a = absolute, b = per 100 000 males (females) of given age group

8. Incidence novotvarů podle věkových skupin a jednotlivých diagnóz

Cancer incidence by age groups and diagnoses

Diagnóza <i>Diagnosis</i>		Věková skupina / <i>Age groups</i>									
		0-4	5-9	10-14	15-19	20-24	25-29	30-34	35-39	40-44	45-49
C31											
muži	a	-	-	1	-	-	-	1	3	1	1
<i>males</i>	b	-	-	0,4	-	-	-	0,2	0,8	0,3	0,3
ženy	a	-	-	-	-	-	-	-	-	1	-
<i>females</i>	b	-	-	-	-	-	-	-	-	0,3	-
C32											
muži	a	-	-	-	-	-	-	1	1	10	31
<i>males</i>	b	-	-	-	-	-	-	0,2	0,3	2,8	9,3
ženy	a	-	-	-	-	-	-	-	-	-	1
<i>females</i>	b	-	-	-	-	-	-	-	-	-	0,3
C33											
muži	a	-	-	-	-	-	-	-	-	-	-
<i>males</i>	b	-	-	-	-	-	-	-	-	-	-
ženy	a	-	-	-	-	-	-	-	-	-	-
<i>females</i>	b	-	-	-	-	-	-	-	-	-	-
C34											
muži	a	-	-	1	-	2	2	4	8	36	99
<i>males</i>	b	-	-	0,4	-	0,6	0,5	0,9	2,2	10,2	29,6
ženy	a	-	-	-	-	-	2	3	8	15	42
<i>females</i>	b	-	-	-	-	-	0,5	0,7	2,3	4,4	12,7
C37											
muži	a	-	-	-	-	-	1	-	-	-	-
<i>males</i>	b	-	-	-	-	-	0,2	-	-	-	-
ženy	a	-	-	-	1	-	1	-	-	1	1
<i>females</i>	b	-	-	-	0,3	-	0,2	-	-	0,3	0,3
C38											
muži	a	1	1	-	-	2	-	2	1	3	-
<i>males</i>	b	0,4	0,4	-	-	0,6	-	0,4	0,3	0,8	-
ženy	a	2	1	-	-	1	1	-	1	1	2
<i>females</i>	b	0,8	0,5	-	-	0,3	0,2	-	0,3	0,3	0,6
C39											
muži	a	-	-	-	1	-	-	-	-	-	-
<i>males</i>	b	-	-	-	0,3	-	-	-	-	-	-
ženy	a	-	-	-	-	-	-	-	-	-	-
<i>females</i>	b	-	-	-	-	-	-	-	-	-	-

Pozn.: a = absolutně, b = na 100 000 mužů (žen) příslušné věkové skupiny

8. Incidence novotvarů podle věkových skupin a jednotlivých diagnóz

Cancer incidence by age groups and diagnoses

Věková skupina / Age groups								Celkem <i>Total</i>	Diagnóza <i>Diagnosis</i>	
50-54	55-59	60-64	65-69	70-74	75-79	80-84	85+			
2	4	3	-	4	1	-	2	23	a	C31 muži
0,5	1,1	1,0	-	2,6	0,8	-	6,9	0,5	b	males
2	2	-	1	2	1	2	1	12	a	ženy
0,5	0,5	-	0,4	0,9	0,5	1,3	1,3	0,2	b	females
76	101	111	62	42	33	12	6	486	a	C32 muži
20,0	26,7	38,2	31,4	26,8	27,1	16,8	20,7	9,7	b	males
5	11	11	8	7	2	2	-	47	a	ženy
1,3	2,7	3,3	3,3	3,2	1,0	1,3	-	0,9	b	females
3	2	1	1	1	1	1	-	10	a	C33 muži
0,8	0,5	0,3	0,5	0,6	0,8	1,4	-	0,2	b	males
-	1	1	2	1	2	-	-	7	a	ženy
-	0,2	0,3	0,8	0,5	1,0	-	-	0,1	b	females
320	645	900	811	707	562	330	92	4 519	a	C34 muži
84,1	170,3	309,9	411,1	451,8	460,9	462,9	316,8	90,1	b	males
140	216	279	221	230	226	170	100	1 652	a	ženy
36,0	53,8	84,8	90,7	105,0	111,8	113,5	127,6	31,4	b	females
3	-	3	2	3	-	-	1	13	a	C37 muži
0,8	-	1,0	1,0	1,9	-	-	3,4	0,3	b	males
1	1	-	-	-	-	-	-	6	a	ženy
0,3	0,2	-	-	-	-	-	-	0,1	b	females
6	7	7	9	8	5	1	1	54	a	C38 muži
1,6	1,8	2,4	4,6	5,1	4,1	1,4	3,4	1,1	b	males
-	4	2	5	4	2	1	4	31	a	ženy
-	1,0	0,6	2,1	1,8	1,0	0,7	5,1	0,6	b	females
2	-	4	2	2	1	-	1	13	a	C39 muži
0,5	-	1,4	1,0	1,3	0,8	-	3,4	0,3	b	males
-	1	1	-	1	1	-	2	6	a	ženy
-	0,2	0,3	-	0,5	0,5	-	2,6	0,1	b	females

Note: a = absolute, b = per 100 000 males (females) of given age group

8. Incidence novotvarů podle věkových skupin a jednotlivých diagnóz

Cancer incidence by age groups and diagnoses

Diagnóza <i>Diagnosis</i>		Věková skupina / <i>Age groups</i>									
		0-4	5-9	10-14	15-19	20-24	25-29	30-34	35-39	40-44	45-49
C40											
muži	a	-	-	1	5	3	4	1	-	2	1
<i>males</i>	b	-	-	0,4	1,5	0,8	0,9	0,2	-	0,6	0,3
ženy	a	-	1	3	1	3	3	-	-	4	-
<i>females</i>	b	-	0,5	1,1	0,3	0,9	0,7	-	-	1,2	-
C41											
muži	a	-	1	4	2	1	1	-	1	-	-
<i>males</i>	b	-	0,4	1,4	0,6	0,3	0,2	-	0,3	-	-
ženy	a	1	-	2	1	1	2	-	-	1	1
<i>females</i>	b	0,4	-	0,7	0,3	0,3	0,5	-	-	0,3	0,3
C43											
muži	a	-	1	1	3	9	15	27	29	44	58
<i>males</i>	b	-	0,4	0,4	0,9	2,5	3,5	6,0	8,1	12,4	17,3
ženy	a	-	-	-	5	9	27	32	47	47	79
<i>females</i>	b	-	-	-	1,6	2,7	6,5	7,4	13,8	13,8	24,0
C44											
muži	a	-	-	1	3	6	7	46	66	99	205
<i>males</i>	b	-	-	0,4	0,9	1,7	1,6	10,2	18,5	28,0	61,3
ženy	a	1	2	1	1	10	33	54	84	165	255
<i>females</i>	b	0,4	0,9	0,4	0,3	2,9	8,0	12,5	24,6	48,3	77,4
C45											
muži	a	-	-	-	-	-	-	-	-	-	-
<i>males</i>	b	-	-	-	-	-	-	-	-	-	-
ženy	a	-	-	-	-	-	-	-	-	-	-
<i>females</i>	b	-	-	-	-	-	-	-	-	-	-
C46											
muži	a	-	-	-	-	-	-	-	-	-	-
<i>males</i>	b	-	-	-	-	-	-	-	-	-	-
ženy	a	-	-	-	-	-	1	-	-	-	-
<i>females</i>	b	-	-	-	-	-	0,2	-	-	-	-
C47											
muži	a	2	1	-	-	-	1	-	-	-	-
<i>males</i>	b	0,8	0,4	-	-	-	0,2	-	-	-	-
ženy	a	-	-	-	-	-	-	-	-	-	1
<i>females</i>	b	-	-	-	-	-	-	-	-	-	0,3

Pozn.: a = absolutně, b = na 100 000 mužů (žen) příslušné věkové skupiny

8. Incidence novotvarů podle věkových skupin a jednotlivých diagnóz
Cancer incidence by age groups and diagnoses

Věková skupina / Age groups								Celkem <i>Total</i>		Diagnóza <i>Diagnosis</i>
50–54	55–59	60–64	65–69	70–74	75–79	80–84	85+			
-	2	4	1	3	1	-	-	28	a	C40 muži
-	0,5	1,4	0,5	1,9	0,8	-	-	0,6	b	males
2	1	2	3	-	1	3	-	27	a	ženy
0,5	0,2	0,6	1,2	-	0,5	2,0	-	0,5	b	females
										C41
4	5	6	3	2	4	-	-	34	a	muži
1,1	1,3	2,1	1,5	1,3	3,3	-	-	0,7	b	males
2	-	2	-	2	1	1	2	19	a	ženy
0,5	-	0,6	-	0,9	0,5	0,7	2,6	0,4	b	females
										C43
76	106	119	108	109	104	83	32	924	a	muži
20,0	28,0	41,0	54,7	69,7	85,3	116,4	110,2	18,4	b	males
72	84	85	73	81	73	65	38	817	a	ženy
18,5	20,9	25,8	30,0	37,0	36,1	43,4	48,5	15,6	b	females
										C44
418	737	1 015	1 181	1 505	1 604	1 220	532	8 645	a	muži
109,8	194,6	349,5	598,6	961,8	1 315,4	1 711,3	1 831,8	172,5	b	males
440	717	811	836	1 101	1 372	1 300	703	7 886	a	ženy
113,1	178,4	246,6	343,2	502,8	678,8	867,9	897,1	150,1	b	females
										C45
2	3	3	1	3	7	3	-	22	a	muži
0,5	0,8	1,0	0,5	1,9	5,7	4,2	-	0,4	b	males
1	1	3	6	1	2	1	-	15	a	ženy
0,3	0,2	0,9	2,5	0,5	1,0	0,7	-	0,3	b	females
										C46
-	-	2	1	3	2	-	-	8	a	muži
-	-	0,7	0,5	1,9	1,6	-	-	0,2	b	males
-	1	-	-	-	-	-	1	3	a	ženy
-	0,2	-	-	-	-	-	1,3	0,1	b	females
										C47
-	-	-	-	-	-	-	-	4	a	muži
-	-	-	-	-	-	-	-	0,1	b	males
1	-	-	1	-	-	-	2	5	a	ženy
0,3	-	-	0,4	-	-	-	2,6	0,1	b	females

Note: a = absolute, b = per 100 000 males (females) of given age group

8. Incidence novotvarů podle věkových skupin a jednotlivých diagnóz

Cancer incidence by age groups and diagnoses

Diagnóza <i>Diagnosis</i>		Věková skupina / <i>Age groups</i>									
		0-4	5-9	10-14	15-19	20-24	25-29	30-34	35-39	40-44	45-49
C48											
muži	a	1	-	-	-	-	1	2	-	4	2
<i>males</i>	b	0,4	-	-	-	-	0,2	0,4	-	1,1	0,6
ženy	a	2	-	-	1	-	-	1	2	2	2
<i>females</i>	b	0,8	-	-	0,3	-	-	0,2	0,6	0,6	0,6
C49											
muži	a	1	1	3	4	3	3	4	7	6	8
<i>males</i>	b	0,4	0,4	1,1	1,2	0,8	0,7	0,9	2,0	1,7	2,4
ženy	a	2	1	2	1	2	4	2	1	8	12
<i>females</i>	b	0,8	0,5	0,7	0,3	0,6	1,0	0,5	0,3	2,3	3,6
C50											
muži	a	-	-	-	-	-	-	-	-	-	2
<i>males</i>	b	-	-	-	-	-	-	-	-	-	0,6
ženy	a	-	-	-	-	1	26	78	120	246	490
<i>females</i>	b	-	-	-	-	0,3	6,3	18,1	35,1	72,1	148,6
C51											
ženy	a	-	-	-	-	1	1	1	4	7	7
<i>females</i>	b	-	-	-	-	0,3	0,2	0,2	1,2	2,1	2,1
C52											
ženy	a	1	-	-	-	-	-	1	1	-	5
<i>females</i>	b	0,4	-	-	-	-	-	0,2	0,3	-	1,5
C53											
ženy	a	-	-	-	-	9	54	108	114	134	116
<i>females</i>	b	-	-	-	-	2,7	13,1	25,0	33,4	39,3	35,2
C54											
ženy	a	-	-	-	-	-	2	8	13	30	74
<i>females</i>	b	-	-	-	-	-	0,5	1,9	3,8	8,8	22,4
C55											
ženy	a	-	-	-	-	-	-	1	2	1	3
<i>females</i>	b	-	-	-	-	-	-	0,2	0,6	0,3	0,9
C56											
ženy	a	-	1	1	4	3	4	10	10	62	70
<i>females</i>	b	-	0,5	0,4	1,3	0,9	1,0	2,3	2,9	18,2	21,2
C57											
ženy	a	-	-	-	-	-	-	-	-	2	3
<i>females</i>	b	-	-	-	-	-	-	-	-	0,6	0,9

Pozn.: a = absolutně, b = na 100 000 mužů (žen) příslušné věkové skupiny

8. Incidence novotvarů podle věkových skupin a jednotlivých diagnóz
Cancer incidence by age groups and diagnoses

Věková skupina / Age groups								Celkem <i>Total</i>	Diagnóza <i>Diagnosis</i>	
50–54	55–59	60–64	65–69	70–74	75–79	80–84	85+			
6	7	8	7	4	2	3	1	48	a	C48
1,6	1,8	2,8	3,5	2,6	1,6	4,2	3,4	1,0	b	muži <i>males</i>
5	6	8	9	9	1	2	2	52	a	ženy
1,3	1,5	2,4	3,7	4,1	0,5	1,3	2,6	1,0	b	<i>females</i>
12	18	15	12	11	11	8	4	131	a	C49
3,2	4,8	5,2	6,1	7,0	9,0	11,2	13,8	2,6	b	muži <i>males</i>
6	11	13	9	10	21	9	8	122	a	ženy
1,5	2,7	4,0	3,7	4,6	10,4	6,0	10,2	2,3	b	<i>females</i>
2	7	6	2	10	6	2	-	37	a	C50
0,5	1,8	2,1	1,0	6,4	4,9	2,8	-	0,7	b	muži <i>males</i>
651	825	854	710	577	568	464	274	5 884	a	ženy
167,4	205,3	259,6	291,5	263,5	281,0	309,8	349,7	112,0	b	<i>females</i>
11	14	20	15	28	46	22	19	196	a	C51
2,8	3,5	6,1	6,2	12,8	22,8	14,7	24,2	3,7	b	ženy <i>females</i>
4	5	2	2	10	10	8	8	57	a	C52
1,0	1,2	0,6	0,8	4,6	4,9	5,3	10,2	1,1	b	ženy <i>females</i>
94	112	74	68	55	59	45	18	1 060	a	C53
24,2	27,9	22,5	27,9	25,1	29,2	30,0	23,0	20,2	b	ženy <i>females</i>
166	296	349	259	234	213	149	46	1 839	a	C54
42,7	73,7	106,1	106,3	106,9	105,4	99,5	58,7	35,0	b	ženy <i>females</i>
6	3	14	5	11	13	4	4	67	a	C55
1,5	0,7	4,3	2,1	5,0	6,4	2,7	5,1	1,3	b	ženy <i>females</i>
114	154	155	117	125	113	92	39	1 074	a	C56
29,3	38,3	47,1	48,0	57,1	55,9	61,4	49,8	20,4	b	ženy <i>females</i>
3	11	3	5	12	11	6	13	69	a	C57
0,8	2,7	0,9	2,1	5,5	5,4	4,0	16,6	1,3	b	ženy <i>females</i>

Note: a = absolute, b = per 100 000 males (females) of given age group

8. Incidence novotvarů podle věkových skupin a jednotlivých diagnóz

Cancer incidence by age groups and diagnoses

Diagnóza <i>Diagnosis</i>		Věková skupina / <i>Age groups</i>									
		0-4	5-9	10-14	15-19	20-24	25-29	30-34	35-39	40-44	45-49
C58											
ženy	a	-	-	-	-	-	1	3	-	-	-
<i>females</i>	b	-	-	-	-	-	0,2	0,7	-	-	-
C60											
muži	a	-	-	-	-	-	2	2	2	2	3
<i>males</i>	b	-	-	-	-	-	0,5	0,4	0,6	0,6	0,9
C61											
muži	a	-	-	-	-	-	-	-	2	7	30
<i>males</i>	b	-	-	-	-	-	-	-	0,6	2,0	9,0
C62											
muži	a	-	-	1	15	45	94	86	75	60	28
<i>males</i>	b	-	-	0,4	4,5	12,6	21,7	19,0	21,0	16,9	8,4
C63											
muži	a	1	-	-	1	-	-	-	1	-	-
<i>males</i>	b	0,4	-	-	0,3	-	-	-	0,3	-	-
C64											
muži	a	5	-	-	-	1	5	9	20	36	82
<i>males</i>	b	2,0	-	-	-	0,3	1,2	2,0	5,6	10,2	24,5
ženy	a	7	2	-	-	2	1	6	4	17	25
<i>females</i>	b	3,0	0,9	-	-	0,6	0,2	1,4	1,2	5,0	7,6
C65											
muži	a	-	-	-	-	-	-	2	-	1	-
<i>males</i>	b	-	-	-	-	-	-	0,4	-	0,3	-
ženy	a	-	-	-	-	-	1	-	-	-	-
<i>females</i>	b	-	-	-	-	-	0,2	-	-	-	-
C66											
muži	a	-	-	-	-	-	-	-	-	-	-
<i>males</i>	b	-	-	-	-	-	-	-	-	-	-
ženy	a	-	-	-	-	-	-	-	-	-	-
<i>females</i>	b	-	-	-	-	-	-	-	-	-	-
C67											
muži	a	-	-	-	-	-	4	5	7	19	34
<i>males</i>	b	-	-	-	-	-	0,9	1,1	2,0	5,4	10,2
ženy	a	-	-	-	1	2	1	-	4	5	16
<i>females</i>	b	-	-	-	0,3	0,6	0,2	-	1,2	1,5	4,9

Pozn.: a = absolutně, b = na 100 000 mužů (žen) příslušné věkové skupiny

8. Incidence novotvarů podle věkových skupin a jednotlivých diagnóz
Cancer incidence by age groups and diagnoses

Věková skupina / Age groups								Celkem <i>Total</i>	Diagnóza <i>Diagnosis</i>	
50–54	55–59	60–64	65–69	70–74	75–79	80–84	85+			
1	-	-	-	-	-	-	-	5	a	C58
0,3	-	-	-	-	-	-	-	0,1	b	ženy <i>females</i>
6	18	16	10	13	12	11	3	100	a	C60
1,6	4,8	5,5	5,1	8,3	9,8	15,4	10,3	2,0	b	muži <i>males</i>
146	421	807	847	982	867	506	214	4 829	a	C61
38,4	111,2	277,9	429,3	627,5	711,0	709,8	736,8	96,3	b	muži <i>males</i>
15	16	8	1	1	2	-	-	447	a	C62
3,9	4,2	2,8	0,5	0,6	1,6	-	-	8,9	b	muži <i>males</i>
-	2	3	1	2	3	1	2	17	a	C63
-	0,5	1,0	0,5	1,3	2,5	1,4	6,9	0,3	b	muži <i>males</i>
177	227	279	247	225	183	101	51	1 648	a	C64
46,5	59,9	96,1	125,2	143,8	150,1	141,7	175,6	32,9	b	muži <i>males</i>
53	123	143	140	148	130	97	57	955	a	C65
13,6	30,6	43,5	57,5	67,6	64,3	64,8	72,7	18,2	b	ženy <i>females</i>
4	13	12	19	17	18	8	3	97	a	C66
1,1	3,4	4,1	9,6	10,9	14,8	11,2	10,3	1,9	b	muži <i>males</i>
1	4	8	11	14	10	8	5	62	a	C67
0,3	1,0	2,4	4,5	6,4	4,9	5,3	6,4	1,2	b	ženy <i>females</i>
1	5	3	10	7	8	3	-	37	a	C68
0,3	1,3	1,0	5,1	4,5	6,6	4,2	-	0,7	b	muži <i>males</i>
1	3	3	3	10	3	2	4	29	a	C69
0,3	0,7	0,9	1,2	4,6	1,5	1,3	5,1	0,6	b	ženy <i>females</i>
108	182	265	262	309	261	209	81	1 746	a	C70
28,4	48,1	91,2	132,8	197,5	214,0	293,2	278,9	34,8	b	muži <i>males</i>
39	58	87	72	99	126	85	42	637	a	C71
10,0	14,4	26,4	29,6	45,2	62,3	56,7	53,6	12,1	b	ženy <i>females</i>

Note: a = absolute, b = per 100 000 males (females) of given age group

8. Incidence novotvarů podle věkových skupin a jednotlivých diagnóz

Cancer incidence by age groups and diagnoses

Diagnóza <i>Diagnosis</i>		Věková skupina / <i>Age groups</i>									
		0-4	5-9	10-14	15-19	20-24	25-29	30-34	35-39	40-44	45-49
C68											
muži	a	-	-	-	-	-	-	1	-	-	1
<i>males</i>	b	-	-	-	-	-	-	0,2	-	-	0,3
ženy	a	-	-	-	-	-	-	-	-	-	-
<i>females</i>	b	-	-	-	-	-	-	-	-	-	-
C69											
muži	a	1	-	-	-	-	2	2	1	-	2
<i>males</i>	b	0,4	-	-	-	-	0,5	0,4	0,3	-	0,6
ženy	a	2	-	-	-	-	1	-	2	1	4
<i>females</i>	b	0,8	-	-	-	-	0,2	-	0,6	0,3	1,2
C70											
muži	a	-	-	-	-	-	-	-	1	-	-
<i>males</i>	b	-	-	-	-	-	-	-	0,3	-	-
ženy	a	-	-	-	-	-	-	1	-	1	-
<i>females</i>	b	-	-	-	-	-	-	0,2	-	0,3	-
C71											
muži	a	9	5	5	2	8	7	20	13	26	21
<i>males</i>	b	3,6	2,2	1,8	0,6	2,2	1,6	4,4	3,6	7,3	6,3
ženy	a	3	6	2	7	3	5	11	8	15	12
<i>females</i>	b	1,3	2,7	0,7	2,2	0,9	1,2	2,5	2,3	4,4	3,6
C72											
muži	a	2	-	-	-	-	2	1	1	1	-
<i>males</i>	b	0,8	-	-	-	-	0,5	0,2	0,3	0,3	-
ženy	a	-	-	-	-	1	2	-	1	1	-
<i>females</i>	b	-	-	-	-	0,3	0,5	-	0,3	0,3	-
C73											
muži	a	-	-	1	2	2	5	14	9	11	13
<i>males</i>	b	-	-	0,4	0,6	0,6	1,2	3,1	2,5	3,1	3,9
ženy	a	-	-	3	5	13	20	52	42	48	46
<i>females</i>	b	-	-	1,1	1,6	3,8	4,8	12,0	12,3	14,1	14,0
C74											
muži	a	1	-	-	-	-	1	1	-	2	2
<i>males</i>	b	0,4	-	-	-	-	0,2	0,2	-	0,6	0,6
ženy	a	3	-	-	-	-	2	-	-	-	1
<i>females</i>	b	1,3	-	-	-	-	0,5	-	-	-	0,3

Pozn.: a = absolutně, b = na 100 000 mužů (žen) příslušné věkové skupiny

8. Incidence novotvarů podle věkových skupin a jednotlivých diagnóz
Cancer incidence by age groups and diagnoses

Věková skupina / Age groups								Celkem <i>Total</i>	Diagnóza <i>Diagnosis</i>	
50–54	55–59	60–64	65–69	70–74	75–79	80–84	85+			
2	1	1	1	4	4	-	1	16	a	C68 muži
0,5	0,3	0,3	0,5	2,6	3,3	-	3,4	0,3	b	males
-	-	-	1	1	-	-	2	4	a	ženy
-	-	-	0,4	0,5	-	-	2,6	0,1	b	females
2	6	8	4	5	5	1	1	40	a	C69 muži
0,5	1,6	2,8	2,0	3,2	4,1	1,4	3,4	0,8	b	males
7	7	6	5	5	7	7	1	55	a	ženy
1,8	1,7	1,8	2,1	2,3	3,5	4,7	1,3	1,0	b	females
1	-	2	-	2	2	-	1	9	a	C70 muži
0,3	-	0,7	-	1,3	1,6	-	3,4	0,2	b	males
2	3	2	2	3	3	1	1	19	a	ženy
0,5	0,7	0,6	0,8	1,4	1,5	0,7	1,3	0,4	b	females
35	46	50	48	38	31	17	4	385	a	C71 muži
9,2	12,1	17,2	24,3	24,3	25,4	23,8	13,8	7,7	b	males
28	36	44	38	48	38	21	9	334	a	ženy
7,2	9,0	13,4	15,6	21,9	18,8	14,0	11,5	6,4	b	females
1	1	4	3	-	1	-	2	19	a	C72 muži
0,3	0,3	1,4	1,5	-	0,8	-	6,9	0,4	b	males
-	1	-	1	2	3	2	-	14	a	ženy
-	0,2	-	0,4	0,9	1,5	1,3	-	0,3	b	females
22	24	23	17	7	8	8	2	168	a	C73 muži
5,8	6,3	7,9	8,6	4,5	6,6	11,2	6,9	3,4	b	males
59	87	87	50	41	22	18	12	605	a	ženy
15,2	21,7	26,4	20,5	18,7	10,9	12,0	15,3	11,5	b	females
4	1	4	1	2	3	3	1	26	a	C74 muži
1,1	0,3	1,4	0,5	1,3	2,5	4,2	3,4	0,5	b	males
1	5	4	4	1	1	4	-	26	a	ženy
0,3	1,2	1,2	1,6	0,5	0,5	2,7	-	0,5	b	females

Note: a = absolute, b = per 100 000 males (females) of given age group

8. Incidence novotvarů podle věkových skupin a jednotlivých diagnóz

Cancer incidence by age groups and diagnoses

Diagnóza <i>Diagnosis</i>		Věková skupina / <i>Age groups</i>									
		0-4	5-9	10-14	15-19	20-24	25-29	30-34	35-39	40-44	45-49
C75											
muži	a	-	-	-	-	1	1	1	-	-	1
<i>males</i>	b	-	-	-	-	0,3	0,2	0,2	-	-	0,3
ženy	a	-	-	-	-	-	-	-	-	-	-
<i>females</i>	b	-	-	-	-	-	-	-	-	-	-
C76											
muži	a	1	-	-	-	-	1	-	-	1	2
<i>males</i>	b	0,4	-	-	-	-	0,2	-	-	0,3	0,6
ženy	a	-	-	-	-	-	-	1	1	2	1
<i>females</i>	b	-	-	-	-	-	-	0,2	0,3	0,6	0,3
C77											
muži	a	-	-	-	-	-	1	-	1	3	6
<i>males</i>	b	-	-	-	-	-	0,2	-	0,3	0,8	1,8
ženy	a	-	-	-	-	-	-	1	-	2	3
<i>females</i>	b	-	-	-	-	-	-	0,2	-	0,6	0,9
C78											
muži	a	-	-	-	-	-	-	-	1	3	5
<i>males</i>	b	-	-	-	-	-	-	-	0,3	0,8	1,5
ženy	a	-	-	-	-	-	-	1	-	4	1
<i>females</i>	b	-	-	-	-	-	-	0,2	-	1,2	0,3
C79											
muži	a	-	-	-	-	-	-	-	1	2	1
<i>males</i>	b	-	-	-	-	-	-	-	0,3	0,6	0,3
ženy	a	-	-	-	-	-	1	1	-	2	2
<i>females</i>	b	-	-	-	-	-	0,2	0,2	-	0,6	0,6
C80											
muži	a	-	-	-	-	1	-	4	2	3	12
<i>males</i>	b	-	-	-	-	0,3	-	0,9	0,6	0,8	3,6
ženy	a	-	-	-	1	1	1	2	4	1	11
<i>females</i>	b	-	-	-	0,3	0,3	0,2	0,5	1,2	0,3	3,3
C81											
muži	a	-	1	4	8	15	18	12	12	12	7
<i>males</i>	b	-	0,4	1,4	2,4	4,2	4,2	2,7	3,4	3,4	2,1
ženy	a	-	-	2	10	21	14	18	11	8	6
<i>females</i>	b	-	-	0,7	3,1	6,2	3,4	4,2	3,2	2,3	1,8

Pozn.: a = absolutně, b = na 100 000 mužů (žen) příslušné věkové skupiny

8. Incidence novotvarů podle věkových skupin a jednotlivých diagnóz
Cancer incidence by age groups and diagnoses

Věková skupina / Age groups								Celkem <i>Total</i>	Diagnóza <i>Diagnosis</i>	
50–54	55–59	60–64	65–69	70–74	75–79	80–84	85+			
-	-	-	1	-	1	-	-	6	a	C75 muži
-	-	-	0,5	-	0,8	-	-	0,1	b	males
-	-	1	-	1	-	-	-	2	a	ženy
-	-	0,3	-	0,5	-	-	-	0,0	b	females
1	3	5	8	6	6	2	1	37	a	C76 muži
0,3	0,8	1,7	4,1	3,8	4,9	2,8	3,4	0,7	b	males
1	6	9	7	8	17	19	13	85	a	ženy
0,3	1,5	2,7	2,9	3,7	8,4	12,7	16,6	1,6	b	females
10	15	13	8	9	7	-	1	74	a	C77 muži
2,6	4,0	4,5	4,1	5,8	5,7	-	3,4	1,5	b	males
4	6	5	7	7	4	5	3	47	a	ženy
1,0	1,5	1,5	2,9	3,2	2,0	3,3	3,8	0,9	b	females
12	18	13	24	26	14	11	10	137	a	C78 muži
3,2	4,8	4,5	12,2	16,6	11,5	15,4	34,4	2,7	b	males
6	16	14	15	19	28	30	18	152	a	ženy
1,5	4,0	4,3	6,2	8,7	13,9	20,0	23,0	2,9	b	females
7	16	14	15	10	15	7	2	90	a	C79 muži
1,8	4,2	4,8	7,6	6,4	12,3	9,8	6,9	1,8	b	males
5	10	6	4	11	10	11	4	67	a	ženy
1,3	2,5	1,8	1,6	5,0	4,9	7,3	5,1	1,3	b	females
20	31	40	31	36	48	30	30	288	a	C80 muži
5,3	8,2	13,8	15,7	23,0	39,4	42,1	103,3	5,7	b	males
19	28	27	31	40	68	68	56	358	a	ženy
4,9	7,0	8,2	12,7	18,3	33,6	45,4	71,5	6,8	b	females
12	11	9	5	12	7	4	-	149	a	C81 muži
3,2	2,9	3,1	2,5	7,7	5,7	5,6	-	3,0	b	males
6	4	6	6	4	6	6	3	131	a	ženy
1,5	1,0	1,8	2,5	1,8	3,0	4,0	3,8	2,5	b	females

Note: a = absolute, b = per 100 000 males (females) of given age group

8. Incidence novotvarů podle věkových skupin a jednotlivých diagnóz

Cancer incidence by age groups and diagnoses

Diagnóza <i>Diagnosis</i>		Věková skupina / <i>Age groups</i>									
		0-4	5-9	10-14	15-19	20-24	25-29	30-34	35-39	40-44	45-49
C82											
muži	a	-	-	1	-	-	2	4	4	5	9
<i>males</i>	b	-	-	0,4	-	-	0,5	0,9	1,1	1,4	2,7
ženy	a	-	-	-	-	1	2	4	2	4	8
<i>females</i>	b	-	-	-	-	0,3	0,5	0,9	0,6	1,2	2,4
C83											
muži	a	-	4	2	5	4	4	10	8	9	9
<i>males</i>	b	-	1,7	0,7	1,5	1,1	0,9	2,2	2,2	2,5	2,7
ženy	a	-	-	1	3	-	4	6	4	8	9
<i>females</i>	b	-	-	0,4	0,9	-	1,0	1,4	1,2	2,3	2,7
C84											
muži	a	-	1	1	-	-	2	2	1	1	4
<i>males</i>	b	-	0,4	0,4	-	-	0,5	0,4	0,3	0,3	1,2
ženy	a	-	-	-	2	-	1	1	1	1	1
<i>females</i>	b	-	-	-	0,6	-	0,2	0,2	0,3	0,3	0,3
C85											
muži	a	-	-	-	-	-	1	3	1	3	7
<i>males</i>	b	-	-	-	-	-	0,2	0,7	0,3	0,8	2,1
ženy	a	-	-	-	-	-	1	2	-	2	4
<i>females</i>	b	-	-	-	-	-	0,2	0,5	-	0,6	1,2
C88											
muži	a	-	-	-	-	-	-	-	1	-	-
<i>males</i>	b	-	-	-	-	-	-	-	0,3	-	-
ženy	a	-	-	-	-	-	-	-	-	-	-
<i>females</i>	b	-	-	-	-	-	-	-	-	-	-
C90											
muži	a	-	-	-	-	-	-	1	3	3	16
<i>males</i>	b	-	-	-	-	-	-	0,2	0,8	0,8	4,8
ženy	a	-	-	-	-	-	-	-	1	4	4
<i>females</i>	b	-	-	-	-	-	-	-	0,3	1,2	1,2
C91											
muži	a	8	7	4	4	3	4	1	4	1	11
<i>males</i>	b	3,2	3,0	1,4	1,2	0,8	0,9	0,2	1,1	0,3	3,3
ženy	a	8	5	3	6	1	5	3	4	3	8
<i>females</i>	b	3,4	2,3	1,1	1,9	0,3	1,2	0,7	1,2	0,9	2,4

Pozn.: a = absolutně, b = na 100 000 mužů (žen) příslušné věkové skupiny

8. Incidence novotvarů podle věkových skupin a jednotlivých diagnóz
Cancer incidence by age groups and diagnoses

Věková skupina / Age groups								Celkem <i>Total</i>	Diagnóza <i>Diagnosis</i>	
50-54	55-59	60-64	65-69	70-74	75-79	80-84	85+			
9	10	8	8	9	9	3	3	84	a	C82 muži
2,4	2,6	2,8	4,1	5,8	7,4	4,2	10,3	1,7	b	males
16	24	15	8	7	11	15	3	120	a	ženy
4,1	6,0	4,6	3,3	3,2	5,4	10,0	3,8	2,3	b	females
17	31	43	45	45	46	20	10	312	a	C83 muži
4,5	8,2	14,8	22,8	28,8	37,7	28,1	34,4	6,2	b	males
16	29	29	25	45	37	42	14	272	a	ženy
4,1	7,2	8,8	10,3	20,6	18,3	28,0	17,9	5,2	b	females
7	5	6	12	4	7	7	-	60	a	C84 muži
1,8	1,3	2,1	6,1	2,6	5,7	9,8	-	1,2	b	males
4	2	11	4	7	4	2	1	42	a	ženy
1,0	0,5	3,3	1,6	3,2	2,0	1,3	1,3	0,8	b	females
11	12	21	11	20	13	11	8	122	a	C85 muži
2,9	3,2	7,2	5,6	12,8	10,7	15,4	27,5	2,4	b	males
9	10	13	19	12	11	11	11	105	a	ženy
2,3	2,5	4,0	7,8	5,5	5,4	7,3	14,0	2,0	b	females
1	-	2	2	1	1	-	-	8	a	C88 muži
0,3	-	0,7	1,0	0,6	0,8	-	-	0,2	b	males
-	3	-	-	-	4	1	-	8	a	ženy
-	0,7	-	-	-	2,0	0,7	-	0,2	b	females
21	31	29	27	35	33	21	7	227	a	C90 muži
5,5	8,2	10,0	13,7	22,4	27,1	29,5	24,1	4,5	b	males
17	16	23	25	44	38	29	18	219	a	ženy
4,4	4,0	7,0	10,3	20,1	18,8	19,4	23,0	4,2	b	females
24	34	51	48	54	49	39	27	373	a	C91 muži
6,3	9,0	17,6	24,3	34,5	40,2	54,7	93,0	7,4	b	males
11	21	28	27	36	42	40	19	270	a	ženy
2,8	5,2	8,5	11,1	16,4	20,8	26,7	24,2	5,1	b	females

Note: a = absolute, b = per 100 000 males (females) of given age group

8. Incidence novotvarů podle věkových skupin a jednotlivých diagnóz

Cancer incidence by age groups and diagnoses

Diagnóza <i>Diagnosis</i>		Věková skupina / <i>Age groups</i>									
		0-4	5-9	10-14	15-19	20-24	25-29	30-34	35-39	40-44	45-49
C92											
muži	a	3	-	1	1	3	7	3	3	5	3
<i>males</i>	b	1,2	-	0,4	0,3	0,8	1,6	0,7	0,8	1,4	0,9
ženy	a	1	-	2	2	2	5	3	4	2	5
<i>females</i>	b	0,4	-	0,7	0,6	0,6	1,2	0,7	1,2	0,6	1,5
C93											
muži	a	-	-	-	-	-	-	-	-	-	-
<i>males</i>	b	-	-	-	-	-	-	-	-	-	-
ženy	a	-	-	-	-	-	-	-	-	-	-
<i>females</i>	b	-	-	-	-	-	-	-	-	-	-
C94											
muži	a	-	-	-	-	-	-	1	-	-	-
<i>males</i>	b	-	-	-	-	-	-	0,2	-	-	-
ženy	a	-	-	-	-	-	-	-	-	1	-
<i>females</i>	b	-	-	-	-	-	-	-	-	0,3	-
C95											
muži	a	-	-	-	2	-	-	-	-	1	-
<i>males</i>	b	-	-	-	0,6	-	-	-	-	0,3	-
ženy	a	-	1	-	-	-	-	-	-	-	1
<i>females</i>	b	-	0,5	-	-	-	-	-	-	-	0,3
C96											
muži	a	-	-	-	-	-	-	-	1	-	2
<i>males</i>	b	-	-	-	-	-	-	-	0,3	-	0,6
ženy	a	-	-	-	-	-	-	-	1	-	-
<i>females</i>	b	-	-	-	-	-	-	-	0,3	-	-
C97											
muži	a	-	-	-	-	-	-	-	-	-	-
<i>males</i>	b	-	-	-	-	-	-	-	-	-	-
ženy	a	-	-	-	-	-	-	-	-	-	-
<i>females</i>	b	-	-	-	-	-	-	-	-	-	-
D00											
muži	a	-	-	-	-	-	-	-	2	-	1
<i>males</i>	b	-	-	-	-	-	-	-	0,6	-	0,3
ženy	a	-	-	-	-	-	-	-	-	-	1
<i>females</i>	b	-	-	-	-	-	-	-	-	-	0,3

Pozn.: a = absolutně, b = na 100 000 mužů (žen) příslušné věkové skupiny

8. Incidence novotvarů podle věkových skupin a jednotlivých diagnóz
Cancer incidence by age groups and diagnoses

Věková skupina / Age groups								Celkem <i>Total</i>	Diagnóza <i>Diagnosis</i>	
50-54	55-59	60-64	65-69	70-74	75-79	80-84	85+			
14	12	24	31	26	36	25	10	207	a	C92 muži
3,7	3,2	8,3	15,7	16,6	29,5	35,1	34,4	4,1	b	males
8	15	25	22	29	35	27	20	207	a	ženy
2,1	3,7	7,6	9,0	13,2	17,3	18,0	25,5	3,9	b	females
-	1	-	-	-	1	-	-	2	a	C93 muži
-	0,3	-	-	-	0,8	-	-	0,0	b	males
-	2	-	1	1	1	2	-	7	a	ženy
-	0,5	-	0,4	0,5	0,5	1,3	-	0,1	b	females
1	-	1	1	3	2	1	1	11	a	C94 muži
0,3	-	0,3	0,5	1,9	1,6	1,4	3,4	0,2	b	males
-	-	-	2	1	-	2	-	6	a	ženy
-	-	-	0,8	0,5	-	1,3	-	0,1	b	females
-	1	1	4	6	4	5	1	25	a	C95 muži
-	0,3	0,3	2,0	3,8	3,3	7,0	3,4	0,5	b	males
-	1	-	1	4	5	4	4	21	a	ženy
-	0,2	-	0,4	1,8	2,5	2,7	5,1	0,4	b	females
2	2	3	3	4	7	5	2	31	a	C96 muži
0,5	0,5	1,0	1,5	2,6	5,7	7,0	6,9	0,6	b	males
4	3	-	1	5	7	5	2	28	a	ženy
1,0	0,7	-	0,4	2,3	3,5	3,3	2,6	0,5	b	females
-	-	-	-	-	-	-	-	-	a	C97 muži
-	-	-	-	-	-	-	-	-	b	males
-	1	-	-	-	-	-	-	1	a	ženy
-	0,2	-	-	-	-	-	-	0,0	b	females
1	3	1	1	5	-	1	1	16	a	D00 muži
0,3	0,8	0,3	0,5	3,2	-	1,4	3,4	0,3	b	males
1	1	1	2	5	2	-	1	14	a	ženy
0,3	0,2	0,3	0,8	2,3	1,0	-	1,3	0,3	b	females

Note: a = absolute, b = per 100 000 males (females) of given age group

8. Incidence novotvarů podle věkových skupin a jednotlivých diagnóz

Cancer incidence by age groups and diagnoses

Diagnóza <i>Diagnosis</i>		Věková skupina / <i>Age groups</i>									
		0-4	5-9	10-14	15-19	20-24	25-29	30-34	35-39	40-44	45-49
D01											
muži	a	-	-	-	-	1	-	-	2	2	7
<i>males</i>	b	-	-	-	-	0,3	-	-	0,6	0,6	2,1
ženy	a	-	-	-	-	-	-	-	1	2	4
<i>females</i>	b	-	-	-	-	-	-	-	0,3	0,6	1,2
D02											
muži	a	-	-	-	-	-	-	-	1	-	1
<i>males</i>	b	-	-	-	-	-	-	-	0,3	-	0,3
ženy	a	-	-	-	-	-	-	-	-	-	-
<i>females</i>	b	-	-	-	-	-	-	-	-	-	-
D03											
muži	a	-	1	-	-	2	1	6	4	6	8
<i>males</i>	b	-	0,4	-	-	0,6	0,2	1,3	1,1	1,7	2,4
ženy	a	-	-	-	2	1	2	12	7	9	10
<i>females</i>	b	-	-	-	0,6	0,3	0,5	2,8	2,0	2,6	3,0
D04											
muži	a	-	-	-	-	-	1	3	1	2	5
<i>males</i>	b	-	-	-	-	-	0,2	0,7	0,3	0,6	1,5
ženy	a	-	-	-	-	-	1	3	3	-	6
<i>females</i>	b	-	-	-	-	-	0,2	0,7	0,9	-	1,8
D05											
muži	a	-	-	-	-	-	-	-	-	-	-
<i>males</i>	b	-	-	-	-	-	-	-	-	-	-
ženy	a	-	-	-	-	1	1	4	8	17	43
<i>females</i>	b	-	-	-	-	0,3	0,2	0,9	2,3	5,0	13,0
D06											
ženy	a	-	-	-	11	121	394	536	311	192	118
<i>females</i>	b	-	-	-	3,5	35,6	95,3	124,0	91,0	56,3	35,8
D07											
muži	a	-	-	-	-	-	1	-	-	1	-
<i>males</i>	b	-	-	-	-	-	0,2	-	-	0,3	-
ženy	a	-	-	-	-	2	2	4	9	5	10
<i>females</i>	b	-	-	-	-	0,6	0,5	0,9	2,6	1,5	3,0

Pozn.: a = absolutně, b = na 100 000 mužů (žen) příslušné věkové skupiny

8. Incidence novotvarů podle věkových skupin a jednotlivých diagnóz
Cancer incidence by age groups and diagnoses

Věková skupina / Age groups								Celkem <i>Total</i>	Diagnóza <i>Diagnosis</i>	
50–54	55–59	60–64	65–69	70–74	75–79	80–84	85+			
22	34	47	43	43	27	18	9	255	a	D01 muži
5,8	9,0	16,2	21,8	27,5	22,1	25,2	31,0	5,1	b	males
11	13	19	18	24	26	10	5	133	a	ženy
2,8	3,2	5,8	7,4	11,0	12,9	6,7	6,4	2,5	b	females
2	5	6	3	-	-	2	-	20	a	D02 muži
0,5	1,3	2,1	1,5	-	-	2,8	-	0,4	b	males
-	-	3	1	-	-	-	-	4	a	ženy
-	-	0,9	0,4	-	-	-	-	0,1	b	females
8	10	17	14	8	13	11	4	113	a	D03 muži
2,1	2,6	5,9	7,1	5,1	10,7	15,4	13,8	2,3	b	males
16	12	15	18	25	8	7	5	149	a	ženy
4,1	3,0	4,6	7,4	11,4	4,0	4,7	6,4	2,8	b	females
11	26	32	38	74	91	78	29	391	a	D04 muži
2,9	6,9	11,0	19,3	47,3	74,6	109,4	99,9	7,8	b	males
16	25	41	43	67	90	70	38	403	a	ženy
4,1	6,2	12,5	17,7	30,6	44,5	46,7	48,5	7,7	b	females
-	-	1	-	1	-	-	-	2	a	D05 muži
-	-	0,3	-	0,6	-	-	-	0,0	b	males
47	60	46	37	16	12	8	1	301	a	ženy
12,1	14,9	14,0	15,2	7,3	5,9	5,3	1,3	5,7	b	females
86	54	48	26	21	10	4	1	1 933	a	D06 ženy
22,1	13,4	14,6	10,7	9,6	4,9	2,7	1,3	36,8	b	females
2	2	4	2	4	-	-	-	16	a	D07 muži
0,5	0,5	1,4	1,0	2,6	-	-	-	0,3	b	males
12	5	17	5	8	5	3	2	89	a	ženy
3,1	1,2	5,2	2,1	3,7	2,5	2,0	2,6	1,7	b	females

Note: a = absolute, b = per 100 000 males (females) of given age group

8. Incidence novotvarů podle věkových skupin a jednotlivých diagnóz

Cancer incidence by age groups and diagnoses

Diagnóza <i>Diagnosis</i>		Věková skupina / <i>Age groups</i>									
		0-4	5-9	10-14	15-19	20-24	25-29	30-34	35-39	40-44	45-49
D09											
muži	a	-	-	1	-	-	1	2	-	3	3
<i>males</i>	b	-	-	0,4	-	-	0,2	0,4	-	0,8	0,9
ženy	a	-	-	-	-	-	-	1	1	1	1
<i>females</i>	b	-	-	-	-	-	-	0,2	0,3	0,3	0,3
Celkem (dg. C00-D09)											
muži	a	39	25	34	58	116	206	321	352	570	1 060
<i>males</i>	b	15,6	10,8	11,9	17,4	32,5	47,6	71,0	98,4	160,9	316,8
ženy	a	35	20	23	68	216	643	999	877	1 161	1 703
<i>females</i>	b	14,8	9,2	8,5	21,3	63,6	155,5	231,2	256,6	340,2	516,6
Celkem bez dg. C44 (dg. C00-D09)											
muži	a	39	25	33	55	110	199	275	286	471	855
<i>males</i>	b	15,6	10,8	11,6	16,5	30,8	46,0	60,8	80,0	133,0	255,5
ženy	a	34	18	22	67	206	610	945	793	996	1 448
<i>females</i>	b	14,4	8,2	8,1	21,0	60,7	147,5	218,7	232,0	291,8	439,3

Pozn.: a = absolutně, b = na 100 000 mužů (žen) příslušné věkové skupiny

8. Incidence novotvarů podle věkových skupin a jednotlivých diagnóz
Cancer incidence by age groups and diagnoses

Věková skupina / Age groups								Celkem <i>Total</i>		Diagnóza <i>Diagnosis</i>
50–54	55–59	60–64	65–69	70–74	75–79	80–84	85+			
7	18	19	16	27	19	13	2	131	a	D09
1,8	4,8	6,5	8,1	17,3	15,6	18,2	6,9	2,6	b	muži <i>males</i>
3	3	9	6	8	5	4	3	45	a	ženy <i>females</i>
0,8	0,7	2,7	2,5	3,7	2,5	2,7	3,8	0,9	b	
<i>Total (dg. C00–D09)</i>										
2 373	4 126	5 523	5 451	5 796	5 447	3 636	1 549	36 682	a	muži <i>males</i>
623,6	1 089,6	1 901,7	2 763,0	3 703,9	4 466,8	5 100,3	5 333,5	731,7	b	
2 572	3 768	4 232	3 727	4 235	4 666	4 022	2 264	35 231	a	ženy <i>females</i>
661,3	937,7	1 286,6	1 530,1	1 934,1	2 308,6	2 685,2	2 889,2	670,6	b	
<i>Total without dg. C44 (dg. C00–D09)</i>										
1 955	3 389	4 508	4 270	4 291	3 843	2 416	1 017	28 037	a	muži <i>males</i>
513,8	894,9	1 552,2	2 164,3	2 742,1	3 151,5	3 389,0	3 501,7	559,3	b	
2 132	3 051	3 421	2 891	3 134	3 294	2 722	1 561	27 345	a	ženy <i>females</i>
548,2	759,3	1 040,0	1 186,9	1 431,3	1 629,8	1 817,3	1 992,1	520,5	b	

Note: a = absolute, b = per 100 000 males (females) of given age group

9. Zemřelí a úmrtnost na zhoubné novotvary podle věkových skupin a jednotlivých diagnóz

Deaths and cancer mortality by age groups and by diagnoses

Diagnóza <i>Diagnosis</i>		Věková skupina									
		0-4	5-9	10-14	15-19	20-24	25-29	30-34	35-39	40-44	45-49
C00											
muži	a	-	-	-	-	-	-	-	-	-	-
<i>males</i>	b	-	-	-	-	-	-	-	-	-	-
ženy	a	-	-	-	-	-	-	-	-	-	-
<i>females</i>	b	-	-	-	-	-	-	-	-	-	-
C01											
muži	a	-	-	-	-	-	-	-	1	1	4
<i>males</i>	b	-	-	-	-	-	-	-	0,3	0,3	1,2
ženy	a	-	-	-	-	-	-	-	-	-	-
<i>females</i>	b	-	-	-	-	-	-	-	-	-	-
C02											
muži	a	-	-	-	-	-	-	-	-	1	9
<i>males</i>	b	-	-	-	-	-	-	-	-	0,3	2,7
ženy	a	1	-	-	-	-	-	-	-	1	2
<i>females</i>	b	0,4	-	-	-	-	-	-	-	0,3	0,6
C03											
muži	a	-	-	-	-	-	-	-	-	-	-
<i>males</i>	b	-	-	-	-	-	-	-	-	-	-
ženy	a	-	-	-	-	-	-	-	-	-	-
<i>females</i>	b	-	-	-	-	-	-	-	-	-	-
C04											
muži	a	-	-	-	-	-	-	-	-	2	3
<i>males</i>	b	-	-	-	-	-	-	-	-	0,6	0,9
ženy	a	-	-	-	-	-	-	-	-	1	-
<i>females</i>	b	-	-	-	-	-	-	-	-	0,3	-
C05											
muži	a	-	-	-	-	-	-	-	-	-	2
<i>males</i>	b	-	-	-	-	-	-	-	-	-	0,6
ženy	a	-	-	-	-	-	-	-	-	-	1
<i>females</i>	b	-	-	-	-	-	-	-	-	-	0,3
C06											
muži	a	-	-	-	-	-	-	-	-	-	1
<i>males</i>	b	-	-	-	-	-	-	-	-	-	0,3
ženy	a	-	-	-	-	-	-	-	-	-	-
<i>females</i>	b	-	-	-	-	-	-	-	-	-	-

Pozn.: a = absolutně, b = na 100 000 mužů (žen) příslušné věkové skupiny

9. Zemřelí a úmrtnost na zhoubné novotvary podle věkových skupin a jednotlivých diagnóz

Deaths and cancer mortality by age groups and by diagnoses

Age groups								Celkem Total	Diagnóza Diagnosis	
50-54	55-59	60-64	65-69	70-74	75-79	80-84	85+			
-	-	-	-	-	1	1	-	2	a	C00
-	-	-	-	-	0,8	1,4	-	0,0	b	muži
-	-	-	-	2	1	2	2	7	a	males
-	-	-	-	0,9	0,5	1,3	2,6	0,1	b	ženy
-	-	-	-	-	-	-	-	-	-	females
10	7	12	2	2	5	1	2	47	a	C01
2,6	1,8	4,1	1,0	1,3	4,1	1,4	6,9	0,9	b	muži
-	2	1	3	1	-	1	2	10	a	males
-	0,5	0,3	1,2	0,5	-	0,7	2,6	0,2	b	ženy
-	-	-	-	-	-	-	-	-	-	females
14	16	19	7	4	4	1	-	75	a	C02
3,7	4,2	6,5	3,5	2,6	3,3	1,4	-	1,5	b	muži
1	1	6	2	4	2	-	1	21	a	males
0,3	0,2	1,8	0,8	1,8	1,0	-	1,3	0,4	b	ženy
-	-	-	-	-	-	-	-	-	-	females
1	1	2	-	1	1	-	-	6	a	C03
0,3	0,3	0,7	-	0,6	0,8	-	-	0,1	b	muži
-	-	-	1	1	-	-	1	3	a	males
-	-	-	0,4	0,5	-	-	1,3	0,1	b	ženy
-	-	-	-	-	-	-	-	-	-	females
15	16	17	2	3	3	1	-	62	a	C04
3,9	4,2	5,9	1,0	1,9	2,5	1,4	-	1,2	b	muži
6	4	-	-	-	1	-	-	12	a	males
1,5	1,0	-	-	-	0,5	-	-	0,2	b	ženy
-	-	-	-	-	-	-	-	-	-	females
3	3	3	3	-	-	-	-	14	a	C05
0,8	0,8	1,0	1,5	-	-	-	-	0,3	b	muži
-	-	2	-	1	-	1	1	6	a	males
-	-	0,6	-	0,5	-	0,7	1,3	0,1	b	ženy
-	-	-	-	-	-	-	-	-	-	females
3	3	2	1	1	2	1	1	15	a	C06
0,8	0,8	0,7	0,5	0,6	1,6	1,4	3,4	0,3	b	muži
1	-	2	2	-	2	-	3	10	a	males
0,3	-	0,6	0,8	-	1,0	-	3,8	0,2	b	ženy
-	-	-	-	-	-	-	-	-	-	females

Note: a = absolute, b = per 100 000 males (females) of given age group

9. Zemřelí a úmrtnost na zhoubné novotvary podle věkových skupin a jednotlivých diagnóz

Deaths and cancer mortality by age groups and by diagnoses

Diagnóza <i>Diagnosis</i>		Věková skupina									
		0-4	5-9	10-14	15-19	20-24	25-29	30-34	35-39	40-44	45-49
C07											
muži	a	-	-	-	-	-	-	-	-	-	1
<i>males</i>	b	-	-	-	-	-	-	-	-	-	0,3
ženy	a	-	-	-	-	-	-	-	-	-	-
<i>females</i>	b	-	-	-	-	-	-	-	-	-	-
C08											
muži	a	-	-	-	-	-	-	-	-	-	-
<i>males</i>	b	-	-	-	-	-	-	-	-	-	-
ženy	a	-	-	-	-	1	-	1	-	-	-
<i>females</i>	b	-	-	-	-	0,3	-	0,2	-	-	-
C09											
muži	a	-	-	-	-	-	-	-	1	-	5
<i>males</i>	b	-	-	-	-	-	-	-	0,3	-	1,5
ženy	a	-	-	-	-	-	-	-	-	-	2
<i>females</i>	b	-	-	-	-	-	-	-	-	-	0,6
C10											
muži	a	-	-	-	-	-	-	-	-	2	8
<i>males</i>	b	-	-	-	-	-	-	-	-	0,6	2,4
ženy	a	-	-	-	-	-	-	-	-	-	2
<i>females</i>	b	-	-	-	-	-	-	-	-	-	0,6
C11											
muži	a	-	-	-	-	-	-	1	-	2	-
<i>males</i>	b	-	-	-	-	-	-	0,2	-	0,6	-
ženy	a	-	-	-	-	1	-	-	-	-	-
<i>females</i>	b	-	-	-	-	0,3	-	-	-	-	-
C12											
muži	a	-	-	-	-	-	-	-	-	2	1
<i>males</i>	b	-	-	-	-	-	-	-	-	0,6	0,3
ženy	a	-	-	-	-	-	-	-	-	-	-
<i>females</i>	b	-	-	-	-	-	-	-	-	-	-
C13											
muži	a	-	-	-	-	-	-	1	-	-	8
<i>males</i>	b	-	-	-	-	-	-	0,2	-	-	2,4
ženy	a	-	-	-	-	-	1	-	-	-	-
<i>females</i>	b	-	-	-	-	-	0,2	-	-	-	-

Pozn.: a = absolutně, b = na 100 000 mužů (žen) příslušné věkové skupiny

9. Zemřelí a úmrtnost na zhoubné novotvary podle věkových skupin a jednotlivých diagnóz

Deaths and cancer mortality by age groups and by diagnoses

Age groups								Celkem Total	Diagnóza Diagnosis	
50-54	55-59	60-64	65-69	70-74	75-79	80-84	85+			
4	6	1	4	1	2	3	4	26	a	C07 muži
1,1	1,6	0,3	2,0	0,6	1,6	4,2	13,8	0,5	b	males
1	-	-	-	1	1	1	6	10	a	ženy
0,3	-	-	-	0,5	0,5	0,7	7,7	0,2	b	females
1	2	1	2	-	2	4	2	14	a	C08 muži
0,3	0,5	0,3	1,0	-	1,6	5,6	6,9	0,3	b	males
1	1	1	2	1	-	2	1	11	a	ženy
0,3	0,2	0,3	0,8	0,5	-	1,3	1,3	0,2	b	females
14	15	15	4	5	4	4	3	70	a	C09 muži
3,7	4,0	5,2	2,0	3,2	3,3	5,6	10,3	1,4	b	males
1	2	3	1	1	1	2	2	15	a	ženy
0,3	0,5	0,9	0,4	0,5	0,5	1,3	2,6	0,3	b	females
9	16	24	8	1	2	1	1	72	a	C10 muži
2,4	4,2	8,3	4,1	0,6	1,6	1,4	3,4	1,4	b	males
4	1	2	2	2	-	-	-	13	a	ženy
1,0	0,2	0,6	0,8	0,9	-	-	-	0,2	b	females
1	4	2	2	5	1	1	1	20	a	C11 muži
0,3	1,1	0,7	1,0	3,2	0,8	1,4	3,4	0,4	b	males
-	1	-	1	2	2	1	-	8	a	ženy
-	0,2	-	0,4	0,9	1,0	0,7	-	0,2	b	females
2	1	2	-	2	-	-	1	11	a	C12 muži
0,5	0,3	0,7	-	1,3	-	-	3,4	0,2	b	males
-	1	-	-	-	-	-	-	1	a	ženy
-	0,2	-	-	-	-	-	-	0,0	b	females
11	16	11	6	4	2	1	1	61	a	C13 muži
2,9	4,2	3,8	3,0	2,6	1,6	1,4	3,4	1,2	b	males
4	4	3	-	-	2	1	1	16	a	ženy
1,0	1,0	0,9	-	-	1,0	0,7	1,3	0,3	b	females

Note: a = absolute, b = per 100 000 males (females) of given age group

9. Zemřelí a úmrtnost na zhoubné novotvary podle věkových skupin a jednotlivých diagnóz

Deaths and cancer mortality by age groups and by diagnoses

Diagnóza <i>Diagnosis</i>		Věková skupina									
		0-4	5-9	10-14	15-19	20-24	25-29	30-34	35-39	40-44	45-49
C14											
muži	a	-	-	-	-	-	-	-	-	1	1
<i>males</i>	b	-	-	-	-	-	-	-	-	0,3	0,3
ženy	a	-	-	-	-	-	-	-	-	-	1
<i>females</i>	b	-	-	-	-	-	-	-	-	-	0,3
C15											
muži	a	-	-	-	-	-	-	-	1	8	19
<i>males</i>	b	-	-	-	-	-	-	-	0,3	2,3	5,7
ženy	a	-	-	-	-	-	-	-	-	-	3
<i>females</i>	b	-	-	-	-	-	-	-	-	-	0,9
C16											
muži	a	-	-	-	-	-	-	2	8	11	24
<i>males</i>	b	-	-	-	-	-	-	0,4	2,2	3,1	7,2
ženy	a	-	-	-	-	-	1	7	8	10	16
<i>females</i>	b	-	-	-	-	-	0,2	1,6	2,3	2,9	4,9
C17											
muži	a	-	-	-	-	-	-	-	-	1	-
<i>males</i>	b	-	-	-	-	-	-	-	-	0,3	-
ženy	a	-	-	-	1	1	-	-	-	-	-
<i>females</i>	b	-	-	-	0,3	0,3	-	-	-	-	-
C18											
muži	a	-	-	-	-	1	2	-	9	12	24
<i>males</i>	b	-	-	-	-	0,3	0,5	-	2,5	3,4	7,2
ženy	a	-	-	-	-	-	1	1	6	8	15
<i>females</i>	b	-	-	-	-	-	0,2	0,2	1,8	2,3	4,6
C19											
muži	a	-	-	-	-	-	-	-	1	-	8
<i>males</i>	b	-	-	-	-	-	-	-	0,3	-	2,4
ženy	a	-	-	-	-	-	-	1	-	2	2
<i>females</i>	b	-	-	-	-	-	-	0,2	-	0,6	0,6
C20											
muži	a	-	-	-	-	-	-	1	4	6	15
<i>males</i>	b	-	-	-	-	-	-	0,2	1,1	1,7	4,5
ženy	a	-	-	-	-	-	-	-	1	4	4
<i>females</i>	b	-	-	-	-	-	-	-	0,3	1,2	1,2

Pozn.: a = absolutně, b = na 100 000 mužů (žen) příslušné věkové skupiny

9. Zemřelí a úmrtnost na zhoubné novotvary podle věkových skupin a jednotlivých diagnóz

Deaths and cancer mortality by age groups and by diagnoses

Age groups								Celkem Total	Diagnóza Diagnosis	
50-54	55-59	60-64	65-69	70-74	75-79	80-84	85+			
5	5	6	3	3	2	-	-	26	a	C14 muži
1,3	1,3	2,1	1,5	1,9	1,6	-	-	0,5	b	males
-	2	2	-	-	-	-	-	5	a	ženy
-	0,5	0,6	-	-	-	-	-	0,1	b	females
55	77	69	50	33	41	22	8	383	a	C15 muži
14,5	20,3	23,8	25,3	21,1	33,6	30,9	27,5	7,6	b	males
4	7	7	8	12	8	11	9	69	a	ženy
1,0	1,7	2,1	3,3	5,5	4,0	7,3	11,5	1,3	b	females
53	76	92	92	116	133	96	52	755	a	C16 muži
13,9	20,1	31,7	46,6	74,1	109,1	134,7	179,0	15,1	b	males
22	29	47	56	55	109	101	82	543	a	ženy
5,7	7,2	14,3	23,0	25,1	53,9	67,4	104,6	10,3	b	females
-	3	6	11	5	5	5	1	37	a	C17 muži
-	0,8	2,1	5,6	3,2	4,1	7,0	3,4	0,7	b	males
3	4	2	3	6	7	4	1	32	a	ženy
0,8	1,0	0,6	1,2	2,7	3,5	2,7	1,3	0,6	b	females
60	115	160	199	218	272	228	97	1 397	a	C18 muži
15,8	30,4	55,1	100,9	139,3	223,1	319,8	334,0	27,9	b	males
34	82	91	107	153	222	218	144	1 082	a	ženy
8,7	20,4	27,7	43,9	69,9	109,8	145,5	183,8	20,6	b	females
16	35	55	52	57	45	38	23	330	a	C19 muži
4,2	9,2	18,9	26,4	36,4	36,9	53,3	79,2	6,6	b	males
13	15	25	28	29	53	46	26	240	a	ženy
3,3	3,7	7,6	11,5	13,2	26,2	30,7	33,2	4,6	b	females
51	83	106	103	86	116	76	42	689	a	C20 muži
13,4	21,9	36,5	52,2	55,0	95,1	106,6	144,6	13,7	b	males
13	29	34	40	55	74	59	67	380	a	ženy
3,3	7,2	10,3	16,4	25,1	36,6	39,4	85,5	7,2	b	females

Note: a = absolute, b = per 100 000 males (females) of given age group

9. Zemřelí a úmrtnost na zhoubné novotvary podle věkových skupin a jednotlivých diagnóz

Deaths and cancer mortality by age groups and by diagnoses

Diagnóza <i>Diagnosis</i>		Věková skupina									
		0–4	5–9	10–14	15–19	20–24	25–29	30–34	35–39	40–44	45–49
C21											
muži	a	-	-	-	-	-	-	1	-	-	1
<i>males</i>	b	-	-	-	-	-	-	0,2	-	-	0,3
ženy	a	-	-	-	-	-	-	-	1	-	1
<i>females</i>	b	-	-	-	-	-	-	-	0,3	-	0,3
C22											
muži	a	2	-	1	1	-	-	2	1	4	21
<i>males</i>	b	0,8	-	0,4	0,3	-	-	0,4	0,3	1,1	6,3
ženy	a	-	-	-	1	1	-	2	2	4	9
<i>females</i>	b	-	-	-	0,3	0,3	-	0,5	0,6	1,2	2,7
C23											
muži	a	-	-	-	-	-	-	-	-	1	2
<i>males</i>	b	-	-	-	-	-	-	-	-	0,3	0,6
ženy	a	-	-	-	-	-	1	-	1	2	3
<i>females</i>	b	-	-	-	-	-	0,2	-	0,3	0,6	0,9
C24											
muži	a	-	-	-	-	-	-	1	-	1	3
<i>males</i>	b	-	-	-	-	-	-	0,2	-	0,3	0,9
ženy	a	-	-	-	-	-	-	-	-	-	2
<i>females</i>	b	-	-	-	-	-	-	-	-	-	0,6
C25											
muži	a	-	-	-	-	-	-	3	2	12	31
<i>males</i>	b	-	-	-	-	-	-	0,7	0,6	3,4	9,3
ženy	a	-	-	-	-	-	-	-	4	8	17
<i>females</i>	b	-	-	-	-	-	-	-	1,2	2,3	5,2
C26											
muži	a	-	-	-	-	-	-	-	-	3	1
<i>males</i>	b	-	-	-	-	-	-	-	-	0,8	0,3
ženy	a	-	-	-	-	-	-	-	1	-	-
<i>females</i>	b	-	-	-	-	-	-	-	0,3	-	-
C30											
muži	a	-	-	-	-	-	-	-	-	-	1
<i>males</i>	b	-	-	-	-	-	-	-	-	-	0,3
ženy	a	-	-	-	-	-	-	-	-	-	1
<i>females</i>	b	-	-	-	-	-	-	-	-	-	0,3

Pozn.: a = absolutně, b = na 100 000 mužů (žen) příslušné věkové skupiny

9. Zemřelí a úmrtnost na zhoubné novotvary podle věkových skupin a jednotlivých diagnóz

Deaths and cancer mortality by age groups and by diagnoses

<i>Age groups</i>								<i>Celkem Total</i>	<i>Diagnóza Diagnosis</i>	
50–54	55–59	60–64	65–69	70–74	75–79	80–84	85+			
2	4	7	7	5	3	2	1	33	a	C21 muži
0,5	1,1	2,4	3,5	3,2	2,5	2,8	3,4	0,7	b	males
1	-	5	1	3	10	5	5	32	a	ženy
0,3	-	1,5	0,4	1,4	4,9	3,3	6,4	0,6	b	females
34	70	100	74	64	90	64	25	553	a	C22 muži
8,9	18,5	34,4	37,5	40,9	73,8	89,8	86,1	11,0	b	males
17	25	35	32	40	65	56	39	328	a	ženy
4,4	6,2	10,6	13,1	18,3	32,2	37,4	49,8	6,2	b	females
3	9	14	16	18	25	19	9	116	a	C23 muži
0,8	2,4	4,8	8,1	11,5	20,5	26,7	31,0	2,3	b	males
9	31	38	34	43	65	77	55	359	a	ženy
2,3	7,7	11,6	14,0	19,6	32,2	51,4	70,2	6,8	b	females
8	10	18	17	26	27	20	11	142	a	C24 muži
2,1	2,6	6,2	8,6	16,6	22,1	28,1	37,9	2,8	b	males
7	7	22	22	28	40	43	33	204	a	ženy
1,8	1,7	6,7	9,0	12,8	19,8	28,7	42,1	3,9	b	females
81	92	125	133	140	131	94	42	886	a	C25 muži
21,3	24,3	43,0	67,4	89,5	107,4	131,9	144,6	17,7	b	males
31	89	113	106	152	171	171	93	955	a	ženy
8,0	22,1	34,4	43,5	69,4	84,6	114,2	118,7	18,2	b	females
1	6	4	9	8	16	14	6	68	a	C26 muži
0,3	1,6	1,4	4,6	5,1	13,1	19,6	20,7	1,4	b	males
-	4	5	12	8	14	29	28	101	a	ženy
-	1,0	1,5	4,9	3,7	6,9	19,4	35,7	1,9	b	females
-	-	-	1	1	-	1	-	4	a	C30 muži
-	-	-	0,5	0,6	-	1,4	-	0,1	b	males
1	1	-	-	2	1	2	1	9	a	ženy
0,3	0,2	-	-	0,9	0,5	1,3	1,3	0,2	b	females

Note: a = absolute, b = per 100 000 males (females) of given age group

9. Zemřelí a úmrtnost na zhoubné novotvary podle věkových skupin a jednotlivých diagnóz

Deaths and cancer mortality by age groups and by diagnoses

Diagnóza <i>Diagnosis</i>		Věková skupina									
		0-4	5-9	10-14	15-19	20-24	25-29	30-34	35-39	40-44	45-49
C31											
muži	a	-	-	-	-	-	-	3	-	1	2
<i>males</i>	b	-	-	-	-	-	-	0,7	-	0,3	0,6
ženy	a	-	-	-	-	-	-	-	-	2	-
<i>females</i>	b	-	-	-	-	-	-	-	-	0,6	-
C32											
muži	a	-	-	-	-	-	-	-	-	4	14
<i>males</i>	b	-	-	-	-	-	-	-	-	1,1	4,2
ženy	a	-	-	-	-	-	-	-	-	-	-
<i>females</i>	b	-	-	-	-	-	-	-	-	-	-
C33											
muži	a	-	-	-	-	-	-	-	-	1	1
<i>males</i>	b	-	-	-	-	-	-	-	-	0,3	0,3
ženy	a	-	-	-	-	-	-	-	-	-	-
<i>females</i>	b	-	-	-	-	-	-	-	-	-	-
C34											
muži	a	-	-	-	-	-	3	3	4	30	81
<i>males</i>	b	-	-	-	-	-	0,7	0,7	1,1	8,5	24,2
ženy	a	-	-	-	-	-	1	2	5	10	32
<i>females</i>	b	-	-	-	-	-	0,2	0,5	1,5	2,9	9,7
C37											
muži	a	-	-	-	-	-	-	1	-	-	-
<i>males</i>	b	-	-	-	-	-	-	0,2	-	-	-
ženy	a	-	-	-	-	-	-	1	-	-	-
<i>females</i>	b	-	-	-	-	-	-	0,2	-	-	-
C38											
muži	a	-	-	-	-	1	-	-	1	1	1
<i>males</i>	b	-	-	-	-	0,3	-	-	0,3	0,3	0,3
ženy	a	-	-	-	-	-	-	-	1	1	-
<i>females</i>	b	-	-	-	-	-	-	-	0,3	0,3	-
C39											
muži	a	-	-	-	-	-	-	-	-	1	-
<i>males</i>	b	-	-	-	-	-	-	-	-	0,3	-
ženy	a	-	-	-	-	-	-	-	-	-	-
<i>females</i>	b	-	-	-	-	-	-	-	-	-	-

Pozn.: a = absolutně, b = na 100 000 mužů (žen) příslušné věkové skupiny

9. Zemřelí a úmrtnost na zhoubné novotvary podle věkových skupin a jednotlivých diagnóz

Deaths and cancer mortality by age groups and by diagnoses

<i>Age groups</i>								<i>Celkem Total</i>	<i>Diagnóza Diagnosis</i>	
50-54	55-59	60-64	65-69	70-74	75-79	80-84	85+			
2	-	1	3	2	1	-	-	15	a	C31 muži
0,5	-	0,3	1,5	1,3	0,8	-	-	0,3	b	males
1	-	-	1	-	1	-	1	6	a	ženy
0,3	-	-	0,4	-	0,5	-	1,3	0,1	b	females
40	45	50	31	24	18	11	3	240	a	C32 muži
10,5	11,9	17,2	15,7	15,3	14,8	15,4	10,3	4,8	b	males
3	3	4	1	3	6	2	1	23	a	ženy
0,8	0,7	1,2	0,4	1,4	3,0	1,3	1,3	0,4	b	females
-	1	1	2	2	-	1	-	9	a	C33 muži
-	0,3	0,3	1,0	1,3	-	1,4	-	0,2	b	males
-	-	1	-	-	1	1	1	4	a	ženy
-	-	0,3	-	-	0,5	0,7	1,3	0,1	b	females
262	526	760	683	680	584	343	106	4 065	a	C34 muži
68,9	138,9	261,7	346,2	434,5	478,9	481,1	365,0	81,1	b	males
104	175	230	202	208	193	182	107	1 451	a	ženy
26,7	43,5	69,9	82,9	95,0	95,5	121,5	136,5	27,6	b	females
1	1	1	1	1	-	-	2	8	a	C37 muži
0,3	0,3	0,3	0,5	0,6	-	-	6,9	0,2	b	males
1	-	1	2	-	1	1	-	7	a	ženy
0,3	-	0,3	0,8	-	0,5	0,7	-	0,1	b	females
5	2	12	9	8	5	3	3	51	a	C38 muži
1,3	0,5	4,1	4,6	5,1	4,1	4,2	10,3	1,0	b	males
1	2	3	6	6	4	4	3	31	a	ženy
0,3	0,5	0,9	2,5	2,7	2,0	2,7	3,8	0,6	b	females
5	1	4	7	1	5	-	2	26	a	C39 muži
1,3	0,3	1,4	3,5	0,6	4,1	-	6,9	0,5	b	males
-	2	-	1	1	1	1	3	9	a	ženy
-	0,5	-	0,4	0,5	0,5	0,7	3,8	0,2	b	females

Note: a = absolute, b = per 100 000 males (females) of given age group

9. Zemřelí a úmrtnost na zhoubné novotvary podle věkových skupin a jednotlivých diagnóz

Deaths and cancer mortality by age groups and by diagnoses

Diagnóza <i>Diagnosis</i>		Věková skupina									
		0-4	5-9	10-14	15-19	20-24	25-29	30-34	35-39	40-44	45-49
C40											
muži	a	-	-	-	2	1	1	2	1	-	1
<i>males</i>	b	-	-	-	0,6	0,3	0,2	0,4	0,3	-	0,3
ženy	a	-	3	-	1	3	-	-	-	-	1
<i>females</i>	b	-	1,4	-	0,3	0,9	-	-	-	-	0,3
C41											
muži	a	-	-	-	-	1	2	2	2	-	1
<i>males</i>	b	-	-	-	-	0,3	0,5	0,4	0,6	-	0,3
ženy	a	-	-	1	1	-	1	-	-	-	1
<i>females</i>	b	-	-	0,4	0,3	-	0,2	-	-	-	0,3
C43											
muži	a	-	-	-	1	-	-	2	2	5	7
<i>males</i>	b	-	-	-	0,3	-	-	0,4	0,6	1,4	2,1
ženy	a	-	-	-	-	-	-	1	-	4	5
<i>females</i>	b	-	-	-	-	-	-	0,2	-	1,2	1,5
C44											
muži	a	-	-	-	-	-	-	-	-	1	1
<i>males</i>	b	-	-	-	-	-	-	-	-	0,3	0,3
ženy	a	-	-	-	-	-	-	1	1	-	-
<i>females</i>	b	-	-	-	-	-	-	0,2	0,3	-	-
C45											
muži	a	-	-	-	-	-	-	-	-	-	1
<i>males</i>	b	-	-	-	-	-	-	-	-	-	0,3
ženy	a	-	-	-	-	-	-	-	-	-	-
<i>females</i>	b	-	-	-	-	-	-	-	-	-	-
C46											
muži	a	-	-	-	-	-	-	1	-	1	-
<i>males</i>	b	-	-	-	-	-	-	0,2	-	0,3	-
ženy	a	-	-	-	-	-	-	-	-	-	-
<i>females</i>	b	-	-	-	-	-	-	-	-	-	-
C47											
muži	a	1	2	-	-	-	-	-	-	1	1
<i>males</i>	b	0,4	0,9	-	-	-	-	-	-	0,3	0,3
ženy	a	1	-	-	-	-	-	-	-	-	-
<i>females</i>	b	0,4	-	-	-	-	-	-	-	-	-

Pozn.: a = absolutně, b = na 100 000 mužů (žen) příslušné věkové skupiny

9. Zemřelí a úmrtnost na zhoubné novotvary podle věkových skupin a jednotlivých diagnóz

Deaths and cancer mortality by age groups and by diagnoses

<i>Age groups</i>								<i>Celkem Total</i>	<i>Diagnóza Diagnosis</i>	
50-54	55-59	60-64	65-69	70-74	75-79	80-84	85+			
-	3	2	1	1	1	2	-	18	a	C40 muži
-	0,8	0,7	0,5	0,6	0,8	2,8	-	0,4	b	males
-	-	3	1	1	1	4	1	19	a	ženy
-	-	0,9	0,4	0,5	0,5	2,7	1,3	0,4	b	females
4	4	6	1	1	4	-	-	28	a	C41 muži
1,1	1,1	2,1	0,5	0,6	3,3	-	-	0,6	b	males
2	-	5	2	6	7	-	4	30	a	ženy
0,5	-	1,5	0,8	2,7	3,5	-	5,1	0,6	b	females
15	23	24	34	24	29	22	11	199	a	C43 muži
3,9	6,1	8,3	17,2	15,3	23,8	30,9	37,9	4,0	b	males
10	12	16	13	16	17	21	16	131	a	ženy
2,6	3,0	4,9	5,3	7,3	8,4	14,0	20,4	2,5	b	females
5	4	8	10	4	14	19	17	83	a	C44 muži
1,3	1,1	2,8	5,1	2,6	11,5	26,7	58,5	1,7	b	males
1	2	3	3	5	6	16	23	61	a	ženy
0,3	0,5	0,9	1,2	2,3	3,0	10,7	29,4	1,2	b	females
4	3	2	2	1	7	-	-	20	a	C45 muži
1,1	0,8	0,7	1,0	0,6	5,7	-	-	0,4	b	males
1	1	4	5	4	3	2	2	22	a	ženy
0,3	0,2	1,2	2,1	1,8	1,5	1,3	2,6	0,4	b	females
-	-	-	-	1	1	1	-	5	a	C46 muži
-	-	-	-	0,6	0,8	1,4	-	0,1	b	males
-	1	1	-	-	-	-	2	4	a	ženy
-	0,2	0,3	-	-	-	-	2,6	0,1	b	females
2	1	-	-	2	1	-	-	11	a	C47 muži
0,5	0,3	-	-	1,3	0,8	-	-	0,2	b	males
-	-	-	-	-	-	1	-	2	a	ženy
-	-	-	-	-	-	0,7	-	0,0	b	females

Note: a = absolute, b = per 100 000 males (females) of given age group

9. Zemřelí a úmrtnost na zhoubné novotvary podle věkových skupin a jednotlivých diagnóz

Deaths and cancer mortality by age groups and by diagnoses

Diagnóza <i>Diagnosis</i>		Věková skupina									
		0-4	5-9	10-14	15-19	20-24	25-29	30-34	35-39	40-44	45-49
C48											
muži	a	2	2	-	-	-	-	2	-	2	-
<i>males</i>	b	0,8	0,9	-	-	-	-	0,4	-	0,6	-
ženy	a	-	-	-	-	-	-	1	1	-	3
<i>females</i>	b	-	-	-	-	-	-	0,2	0,3	-	0,9
C49											
muži	a	-	1	-	1	1	1	1	1	-	-
<i>males</i>	b	-	0,4	-	0,3	0,3	0,2	0,2	0,3	-	-
ženy	a	-	-	-	1	1	1	-	1	3	1
<i>females</i>	b	-	-	-	0,3	0,3	0,2	-	0,3	0,9	0,3
C50											
muži	a	-	-	-	-	-	-	-	-	-	1
<i>males</i>	b	-	-	-	-	-	-	-	-	-	0,3
ženy	a	-	-	-	-	-	2	16	21	36	61
<i>females</i>	b	-	-	-	-	-	0,5	3,7	6,1	10,5	18,5
C51											
ženy	a	-	-	-	-	-	-	-	-	-	-
<i>females</i>	b	-	-	-	-	-	-	-	-	-	-
C52											
ženy	a	-	-	-	-	-	1	-	-	-	-
<i>females</i>	b	-	-	-	-	-	0,2	-	-	-	-
C53											
ženy	a	-	-	-	-	1	-	10	15	34	29
<i>females</i>	b	-	-	-	-	0,3	-	2,3	4,4	10,0	8,8
C54											
ženy	a	-	-	-	-	-	-	1	1	2	2
<i>females</i>	b	-	-	-	-	-	-	0,2	0,3	0,6	0,6
C55											
ženy	a	-	-	-	-	-	-	-	2	4	5
<i>females</i>	b	-	-	-	-	-	-	-	0,6	1,2	1,5
C56											
ženy	a	-	-	-	-	1	1	1	5	25	30
<i>females</i>	b	-	-	-	-	0,3	0,2	0,2	1,5	7,3	9,1

Pozn.: a = absolutně, b = na 100 000 mužů (žen) příslušné věkové skupiny

9. Zemřelí a úmrtnost na zhoubné novotvary podle věkových skupin a jednotlivých diagnóz

Deaths and cancer mortality by age groups and by diagnoses

<i>Age groups</i>								<i>Celkem Total</i>	<i>Diagnóza Diagnosis</i>	
50-54	55-59	60-64	65-69	70-74	75-79	80-84	85+			
4	-	4	3	6	2	4	3	34	a	C48 muži
1,1	-	1,4	1,5	3,8	1,6	5,6	10,3	0,7	b	males
1	2	5	7	9	6	4	4	43	a	ženy
0,3	0,5	1,5	2,9	4,1	3,0	2,7	5,1	0,8	b	females
-	7	9	3	5	9	3	5	47	a	C49 muži
-	1,8	3,1	1,5	3,2	7,4	4,2	17,2	0,9	b	males
1	4	4	3	6	8	5	3	42	a	ženy
0,3	1,0	1,2	1,2	2,7	4,0	3,3	3,8	0,8	b	females
2	2	3	3	5	2	2	1	21	a	C50 muži
0,5	0,5	1,0	1,5	3,2	1,6	2,8	3,4	0,4	b	males
127	192	225	197	241	290	272	229	1 909	a	ženy
32,7	47,8	68,4	80,9	110,1	143,5	181,6	292,2	36,3	b	females
4	1	7	9	18	18	18	22	97	a	C51 ženy
1,0	0,2	2,1	3,7	8,2	8,9	12,0	28,1	1,8	b	females
1	1	3	-	5	2	2	1	16	a	C52 ženy
0,3	0,2	0,9	-	2,3	1,0	1,3	1,3	0,3	b	females
26	45	47	30	35	35	37	22	366	a	C53 ženy
6,7	11,2	14,3	12,3	16,0	17,3	24,7	28,1	7,0	b	females
15	32	45	44	49	66	60	27	344	a	C54 ženy
3,9	8,0	13,7	18,1	22,4	32,7	40,1	34,5	6,5	b	females
11	10	20	18	14	34	22	12	152	a	C55 ženy
2,8	2,5	6,1	7,4	6,4	16,8	14,7	15,3	2,9	b	females
57	103	101	96	114	118	73	39	764	a	C56 ženy
14,7	25,6	30,7	39,4	52,1	58,4	48,7	49,8	14,5	b	females

Note: a = absolute, b = per 100 000 males (females) of given age group

9. Zemřelí a úmrtnost na zhoubné novotvary podle věkových skupin a jednotlivých diagnóz

Deaths and cancer mortality by age groups and by diagnoses

Diagnóza <i>Diagnosis</i>		Věková skupina									
		0-4	5-9	10-14	15-19	20-24	25-29	30-34	35-39	40-44	45-49
C57											
ženy	a	-	-	-	-	-	-	1	1	2	2
<i>females</i>	b	-	-	-	-	-	-	0,2	0,3	0,6	0,6
<i>females</i>	b	-	-	-	-	-	-	0,2	-	0,3	-
C60											
muži	a	-	-	-	-	-	-	-	-	1	-
<i>males</i>	b	-	-	-	-	-	-	-	-	0,3	-
C61											
muži	a	-	-	-	-	-	-	-	-	-	2
<i>males</i>	b	-	-	-	-	-	-	-	-	-	0,6
C62											
muži	a	-	-	-	1	7	4	1	5	-	4
<i>males</i>	b	-	-	-	0,3	2,0	0,9	0,2	1,4	-	1,2
C63											
muži	a	-	-	-	-	-	-	-	-	-	-
<i>males</i>	b	-	-	-	-	-	-	-	-	-	-
C64											
muži	a	1	-	-	-	-	-	2	5	5	22
<i>males</i>	b	0,4	-	-	-	-	-	0,4	1,4	1,4	6,6
ženy	a	-	-	-	-	-	-	1	1	5	3
<i>females</i>	b	-	-	-	-	-	-	0,2	0,3	1,5	0,9
C65											
muži	a	-	-	-	-	-	-	-	1	1	-
<i>males</i>	b	-	-	-	-	-	-	-	0,3	0,3	-
ženy	a	-	-	-	-	-	-	-	-	-	1
<i>females</i>	b	-	-	-	-	-	-	-	-	-	0,3
C66											
muži	a	-	-	-	-	-	-	-	-	-	-
<i>males</i>	b	-	-	-	-	-	-	-	-	-	-
ženy	a	-	-	-	-	-	-	-	-	-	-
<i>females</i>	b	-	-	-	-	-	-	-	-	-	-

Pozn.: a = absolutně, b = na 100 000 mužů (žen) příslušné věkové skupiny

9. Zemřelí a úmrtnost na zhoubné novotvary podle věkových skupin a jednotlivých diagnóz

Deaths and cancer mortality by age groups and by diagnoses

<i>Age groups</i>								<i>Celkem Total</i>	<i>Diagnóza Diagnosis</i>	
50-54	55-59	60-64	65-69	70-74	75-79	80-84	85+			
1	11	11	8	13	11	17	16	94	a	C57 ženy
0,3	2,7	3,3	3,3	5,9	5,4	11,3	20,4	1,8	b	females
-	-	-	-	-	-	-	-	0,0		females
2	1	3	1	3	5	1	2	19	a	C60 muži
0,5	0,3	1,0	0,5	1,9	4,1	1,4	6,9	0,4	b	males
10	39	103	134	216	315	346	200	1 365	a	C61 muži
2,6	10,3	35,5	67,9	138,0	258,3	485,3	688,6	27,2	b	males
1	2	2	1	1	1	1	1	32	a	C62 muži
0,3	0,5	0,7	0,5	0,6	0,8	1,4	3,4	0,6	b	males
-	-	2	-	1	4	3	2	12	a	C63 muži
-	-	0,7	-	0,6	3,3	4,2	6,9	0,2	b	males
45	79	105	103	117	89	78	32	683	a	C64 muži
11,8	20,9	36,2	52,2	74,8	73,0	109,4	110,2	13,6	b	males
18	27	44	50	53	75	61	47	385	a	C64 ženy
4,6	6,7	13,4	20,5	24,2	37,1	40,7	60,0	7,3	b	females
1	7	5	4	7	10	4	5	45	a	C65 muži
0,3	1,8	1,7	2,0	4,5	8,2	5,6	17,2	0,9	b	males
1	2	1	2	2	9	5	5	28	a	C65 ženy
0,3	0,5	0,3	0,8	0,9	4,5	3,3	6,4	0,5	b	females
1	1	1	-	1	2	2	-	8	a	C66 muži
0,3	0,3	0,3	-	0,6	1,6	2,8	-	0,2	b	males
-	-	1	2	-	2	1	3	9	a	C66 ženy
-	-	0,3	0,8	-	1,0	0,7	3,8	0,2	b	females

Note: a = absolute, b = per 100 000 males (females) of given age group

9. Zemřelí a úmrtnost na zhoubné novotvary podle věkových skupin a jednotlivých diagnóz

Deaths and cancer mortality by age groups and by diagnoses

Diagnóza <i>Diagnosis</i>		Věková skupina									
		0-4	5-9	10-14	15-19	20-24	25-29	30-34	35-39	40-44	45-49
C67											
muži	a	-	-	-	-	-	-	-	-	-	5
<i>males</i>	b	-	-	-	-	-	-	-	-	-	1,5
ženy	a	-	-	-	-	-	-	-	1	-	3
<i>females</i>	b	-	-	-	-	-	-	-	0,3	-	0,9
C68											
muži	a	-	-	-	-	-	-	-	-	-	-
<i>males</i>	b	-	-	-	-	-	-	-	-	-	-
ženy	a	-	-	-	-	-	-	-	-	-	-
<i>females</i>	b	-	-	-	-	-	-	-	-	-	-
C69											
muži	a	-	-	-	-	-	-	-	-	-	-
<i>males</i>	b	-	-	-	-	-	-	-	-	-	-
ženy	a	-	-	-	-	-	-	-	-	-	1
<i>females</i>	b	-	-	-	-	-	-	-	-	-	0,3
C70											
muži	a	-	-	-	-	-	-	1	-	-	-
<i>males</i>	b	-	-	-	-	-	-	0,2	-	-	-
ženy	a	-	-	-	-	-	-	-	-	-	1
<i>females</i>	b	-	-	-	-	-	-	-	-	-	0,3
C71											
muži	a	2	3	2	1	2	5	11	10	15	30
<i>males</i>	b	0,8	1,3	0,7	0,3	0,6	1,2	2,4	2,8	4,2	9,0
ženy	a	3	1	2	2	2	2	6	9	12	8
<i>females</i>	b	1,3	0,5	0,7	0,6	0,6	0,5	1,4	2,6	3,5	2,4
C72											
muži	a	1	-	-	-	2	-	1	-	1	-
<i>males</i>	b	0,4	-	-	-	0,6	-	0,2	-	0,3	-
ženy	a	-	-	-	-	2	-	-	-	-	-
<i>females</i>	b	-	-	-	-	0,6	-	-	-	-	-
C73											
muži	a	-	-	-	-	-	-	-	1	-	2
<i>males</i>	b	-	-	-	-	-	-	-	0,3	-	0,6
ženy	a	-	-	-	-	-	1	1	-	-	-
<i>females</i>	b	-	-	-	-	-	0,2	0,2	-	-	-

Pozn.: a = absolutně, b = na 100 000 mužů (žen) příslušné věkové skupiny

9. Zemřelí a úmrtnost na zhoubné novotvary podle věkových skupin a jednotlivých diagnóz

Deaths and cancer mortality by age groups and by diagnoses

Age groups								Celkem Total	Diagnóza Diagnosis	
50-54	55-59	60-64	65-69	70-74	75-79	80-84	85+			
14	34	31	69	85	119	108	63	528	a	C67 muži
3,7	9,0	10,7	35,0	54,3	97,6	151,5	216,9	10,5	b	males
5	14	24	18	36	48	43	26	218	a	ženy
1,3	3,5	7,3	7,4	16,4	23,7	28,7	33,2	4,1	b	females
1	2	2	1	-	4	1	1	12	a	C68 muži
0,3	0,5	0,7	0,5	-	3,3	1,4	3,4	0,2	b	males
1	1	-	-	3	2	-	2	9	a	ženy
0,3	0,2	-	-	1,4	1,0	-	2,6	0,2	b	females
-	4	1	3	2	1	1	-	12	a	C69 muži
-	1,1	0,3	1,5	1,3	0,8	1,4	-	0,2	b	males
2	1	2	5	2	5	-	1	19	a	ženy
0,5	0,2	0,6	2,1	0,9	2,5	-	1,3	0,4	b	females
-	2	2	1	-	1	-	1	8	a	C70 muži
-	0,5	0,7	0,5	-	0,8	-	3,4	0,2	b	males
-	-	-	1	2	5	1	-	10	a	ženy
-	-	-	0,4	0,9	2,5	0,7	-	0,2	b	females
37	43	62	55	39	33	22	4	376	a	C71 muži
9,7	11,4	21,3	27,9	24,9	27,1	30,9	13,8	7,5	b	males
25	42	42	36	50	39	27	13	321	a	ženy
6,4	10,5	12,8	14,8	22,8	19,3	18,0	16,6	6,1	b	females
-	-	2	3	-	-	1	-	11	a	C72 muži
-	-	0,7	1,5	-	-	1,4	-	0,2	b	males
-	2	3	-	1	1	2	-	11	a	ženy
-	0,5	0,9	-	0,5	0,5	1,3	-	0,2	b	females
2	4	2	5	1	5	3	3	28	a	C73 muži
0,5	1,1	0,7	2,5	0,6	4,1	4,2	10,3	0,6	b	males
2	4	4	6	5	9	10	12	54	a	ženy
0,5	1,0	1,2	2,5	2,3	4,5	6,7	15,3	1,0	b	females

Note: a = absolute, b = per 100 000 males (females) of given age group

9. Zemřelí a úmrtnost na zhoubné novotvary podle věkových skupin a jednotlivých diagnóz

Deaths and cancer mortality by age groups and by diagnoses

Diagnóza <i>Diagnosis</i>		Věková skupina									
		0-4	5-9	10-14	15-19	20-24	25-29	30-34	35-39	40-44	45-49
C74											
muži	a	-	1	-	-	-	-	-	1	-	1
<i>males</i>	b	-	0,4	-	-	-	-	-	0,3	-	0,3
ženy	a	-	-	-	-	-	-	-	-	1	-
<i>females</i>	b	-	-	-	-	-	-	-	-	0,3	-
C75											
muži	a	-	-	-	-	-	-	-	-	-	1
<i>males</i>	b	-	-	-	-	-	-	-	-	-	0,3
ženy	a	-	-	-	-	-	-	-	-	-	-
<i>females</i>	b	-	-	-	-	-	-	-	-	-	-
C76											
muži	a	-	-	-	-	-	-	-	-	-	1
<i>males</i>	b	-	-	-	-	-	-	-	-	-	0,3
ženy	a	-	-	-	-	-	-	-	-	1	1
<i>females</i>	b	-	-	-	-	-	-	-	-	0,3	0,3
C77											
muži	a	-	-	-	-	-	-	-	-	1	-
<i>males</i>	b	-	-	-	-	-	-	-	-	0,3	-
ženy	a	-	-	-	-	-	-	-	-	-	-
<i>females</i>	b	-	-	-	-	-	-	-	-	-	-
C78											
muži	a	-	-	-	-	-	-	-	-	-	-
<i>males</i>	b	-	-	-	-	-	-	-	-	-	-
ženy	a	-	-	-	-	-	-	-	-	-	1
<i>females</i>	b	-	-	-	-	-	-	-	-	-	0,3
C79											
muži	a	-	-	-	-	-	-	-	-	-	-
<i>males</i>	b	-	-	-	-	-	-	-	-	-	-
ženy	a	-	-	-	-	-	-	-	-	-	-
<i>females</i>	b	-	-	-	-	-	-	-	-	-	-
C80											
muži	a	-	1	-	-	1	2	2	-	5	16
<i>males</i>	b	-	0,4	-	-	0,3	0,5	0,4	-	1,4	4,8
ženy	a	-	-	-	-	-	-	1	3	3	6
<i>females</i>	b	-	-	-	-	-	-	0,2	0,9	0,9	1,8

Pozn.: a = absolutně, b = na 100 000 mužů (žen) příslušné věkové skupiny

9. Zemřelí a úmrtnost na zhoubné novotvary podle věkových skupin a jednotlivých diagnóz

Deaths and cancer mortality by age groups and by diagnoses

Age groups								Celkem Total	Diagnóza Diagnosis	
50-54	55-59	60-64	65-69	70-74	75-79	80-84	85+			
4	3	2	-	2	1	1	1	17	a	C74 muži
1,1	0,8	0,7	-	1,3	0,8	1,4	3,4	0,3	b	males
-	3	-	-	2	1	4	-	11	a	ženy
-	0,7	-	-	0,9	0,5	2,7	-	0,2	b	females
-	1	-	-	-	2	-	-	4	a	C75 muži
-	0,3	-	-	-	1,6	-	-	0,1	b	males
-	-	-	-	-	-	1	1	2	a	ženy
-	-	-	-	-	-	0,7	1,3	0,0	b	females
4	4	6	10	6	9	5	4	49	a	C76 muži
1,1	1,1	2,1	5,1	3,8	7,4	7,0	13,8	1,0	b	males
1	4	2	2	8	15	15	10	59	a	ženy
0,3	1,0	0,6	0,8	3,7	7,4	10,0	12,8	1,1	b	females
-	-	-	-	-	1	-	-	2	a	C77 muži
-	-	-	-	-	0,8	-	-	0,0	b	males
-	-	-	-	1	1	-	-	2	a	ženy
-	-	-	-	0,5	0,5	-	-	0,0	b	females
-	1	3	1	5	1	2	1	14	a	C78 muži
-	0,3	1,0	0,5	3,2	0,8	2,8	3,4	0,3	b	males
-	2	1	-	4	-	1	2	11	a	ženy
-	0,5	0,3	-	1,8	-	0,7	2,6	0,2	b	females
-	-	4	-	-	1	-	-	5	a	C79 muži
-	-	1,4	-	-	0,8	-	-	0,1	b	males
-	-	-	-	1	2	-	-	3	a	ženy
-	-	-	-	0,5	1,0	-	-	0,1	b	females
20	52	56	45	64	50	42	29	385	a	C80 muži
5,3	13,7	19,3	22,8	40,9	41,0	58,9	99,9	7,7	b	males
19	31	40	49	45	75	82	58	412	a	ženy
4,9	7,7	12,2	20,1	20,6	37,1	54,7	74,0	7,8	b	females

Note: a = absolute, b = per 100 000 males (females) of given age group

9. Zemřelí a úmrtnost na zhoubné novotvary podle věkových skupin a jednotlivých diagnóz

Deaths and cancer mortality by age groups and by diagnoses

Diagnóza <i>Diagnosis</i>		Věková skupina									
		0-4	5-9	10-14	15-19	20-24	25-29	30-34	35-39	40-44	45-49
C81											
muži	a	-	-	-	1	1	-	2	-	3	1
<i>males</i>	b	-	-	-	0,3	0,3	-	0,4	-	0,8	0,3
ženy	a	-	-	-	-	1	-	3	-	2	-
<i>females</i>	b	-	-	-	-	0,3	-	0,7	-	0,6	-
C82											
muži	a	-	-	-	-	-	-	1	-	1	1
<i>males</i>	b	-	-	-	-	-	-	0,2	-	0,3	0,3
ženy	a	-	-	-	-	-	-	-	-	-	1
<i>females</i>	b	-	-	-	-	-	-	-	-	-	0,3
C83											
muži	a	1	1	-	-	2	-	1	-	1	1
<i>males</i>	b	0,4	0,4	-	-	0,6	-	0,2	-	0,3	0,3
ženy	a	-	-	-	-	1	2	-	2	2	5
<i>females</i>	b	-	-	-	-	0,3	0,5	-	0,6	0,6	1,5
C84											
muži	a	-	-	-	-	2	1	-	-	-	1
<i>males</i>	b	-	-	-	-	0,6	0,2	-	-	-	0,3
ženy	a	-	-	-	-	-	-	-	-	-	1
<i>females</i>	b	-	-	-	-	-	-	-	-	-	0,3
C85											
muži	a	-	-	-	-	1	-	1	-	-	1
<i>males</i>	b	-	-	-	-	0,3	-	0,2	-	-	0,3
ženy	a	-	-	-	-	-	-	-	1	-	1
<i>females</i>	b	-	-	-	-	-	-	-	0,3	-	0,3
C88											
muži	a	-	-	-	-	-	-	-	-	-	-
<i>males</i>	b	-	-	-	-	-	-	-	-	-	-
ženy	a	-	-	-	-	-	-	-	-	-	-
<i>females</i>	b	-	-	-	-	-	-	-	-	-	-
C90											
muži	a	-	-	-	-	-	-	-	-	3	6
<i>males</i>	b	-	-	-	-	-	-	-	-	0,8	1,8
ženy	a	-	-	-	-	-	-	-	-	2	1
<i>females</i>	b	-	-	-	-	-	-	-	-	0,6	0,3

Pozn.: a = absolutně, b = na 100 000 mužů (žen) příslušné věkové skupiny

9. Zemřelí a úmrtnost na zhoubné novotvary podle věkových skupin a jednotlivých diagnóz

Deaths and cancer mortality by age groups and by diagnoses

Age groups								Celkem Total	Diagnóza Diagnosis	
50-54	55-59	60-64	65-69	70-74	75-79	80-84	85+			
-	3	4	4	5	3	4	1	32	a	C81 muži
-	0,8	1,4	2,0	3,2	2,5	5,6	3,4	0,6	b	males
1	3	2	2	3	2	6	4	29	a	ženy
0,3	0,7	0,6	0,8	1,4	1,0	4,0	5,1	0,6	b	females
3	2	2	2	7	9	8	2	38	a	C82 muži
0,8	0,5	0,7	1,0	4,5	7,4	11,2	6,9	0,8	b	males
-	1	1	2	4	8	8	3	28	a	ženy
-	0,2	0,3	0,8	1,8	4,0	5,3	3,8	0,5	b	females
7	15	9	16	12	19	5	1	91	a	C83 muži
1,8	4,0	3,1	8,1	7,7	15,6	7,0	3,4	1,8	b	males
4	6	5	15	21	16	22	8	109	a	ženy
1,0	1,5	1,5	6,2	9,6	7,9	14,7	10,2	2,1	b	females
3	2	5	-	3	1	3	-	21	a	C84 muži
0,8	0,5	1,7	-	1,9	0,8	4,2	-	0,4	b	males
1	2	2	1	5	2	1	1	16	a	ženy
0,3	0,5	0,6	0,4	2,3	1,0	0,7	1,3	0,3	b	females
6	9	9	15	18	19	19	3	101	a	C85 muži
1,6	2,4	3,1	7,6	11,5	15,6	26,7	10,3	2,0	b	males
1	3	7	6	9	18	30	14	90	a	ženy
0,3	0,7	2,1	2,5	4,1	8,9	20,0	17,9	1,7	b	females
1	-	-	2	2	3	2	2	12	a	C88 muži
0,3	-	-	1,0	1,3	2,5	2,8	6,9	0,2	b	males
-	-	-	-	-	3	1	1	5	a	ženy
-	-	-	-	-	1,5	0,7	1,3	0,1	b	females
6	12	16	18	22	38	17	7	145	a	C90 muži
1,6	3,2	5,5	9,1	14,1	31,2	23,8	24,1	2,9	b	males
5	7	19	24	19	30	36	8	151	a	ženy
1,3	1,7	5,8	9,9	8,7	14,8	24,0	10,2	2,9	b	females

Note: a = absolute, b = per 100 000 males (females) of given age group

9. Zemřelí a úmrtnost na zhoubné novotvary podle věkových skupin a jednotlivých diagnóz

Deaths and cancer mortality by age groups and by diagnoses

Diagnóza <i>Diagnosis</i>		Věková skupina									
		0-4	5-9	10-14	15-19	20-24	25-29	30-34	35-39	40-44	45-49
C91											
muži	a	3	2	-	1	2	2	3	3	-	1
<i>males</i>	b	1,2	0,9	-	0,3	0,6	0,5	0,7	0,8	-	0,3
ženy	a	-	-	-	3	-	1	-	-	2	1
<i>females</i>	b	-	-	-	0,9	-	0,2	-	-	0,6	0,3
C92											
muži	a	-	-	1	-	-	3	1	4	1	3
<i>males</i>	b	-	-	0,4	-	-	0,7	0,2	1,1	0,3	0,9
ženy	a	1	-	1	-	1	2	1	4	1	7
<i>females</i>	b	0,4	-	0,4	-	0,3	0,5	0,2	1,2	0,3	2,1
C93											
muži	a	-	-	-	-	-	-	-	-	-	1
<i>males</i>	b	-	-	-	-	-	-	-	-	-	0,3
ženy	a	-	-	-	-	-	-	-	-	-	-
<i>females</i>	b	-	-	-	-	-	-	-	-	-	-
C94											
muži	a	-	-	-	-	-	-	-	-	-	-
<i>males</i>	b	-	-	-	-	-	-	-	-	-	-
ženy	a	-	-	-	-	-	-	-	-	-	-
<i>females</i>	b	-	-	-	-	-	-	-	-	-	-
C95											
muži	a	-	-	-	1	-	-	-	-	1	-
<i>males</i>	b	-	-	-	0,3	-	-	-	-	0,3	-
ženy	a	-	-	-	-	-	-	-	-	-	-
<i>females</i>	b	-	-	-	-	-	-	-	-	-	-
C96											
muži	a	-	-	-	-	-	-	-	-	1	1
<i>males</i>	b	-	-	-	-	-	-	-	-	0,3	0,3
ženy	a	-	-	-	-	-	-	-	1	1	1
<i>females</i>	b	-	-	-	-	-	-	-	0,3	0,3	0,3
C97											
muži	a	-	-	-	-	-	-	-	-	1	-
<i>males</i>	b	-	-	-	-	-	-	-	-	0,3	-
ženy	a	-	-	-	-	-	-	-	-	-	-
<i>females</i>	b	-	-	-	-	-	-	-	-	-	-

Pozn.: a = absolutně, b = na 100 000 mužů (žen) příslušné věkové skupiny

9. Zemřelí a úmrtnost na zhoubné novotvary podle věkových skupin a jednotlivých diagnóz

Deaths and cancer mortality by age groups and by diagnoses

Age groups								Celkem Total	Diagnóza Diagnosis	
50-54	55-59	60-64	65-69	70-74	75-79	80-84	85+			
4	15	23	28	30	46	31	20	214	a	C91 muži
1,1	4,0	7,9	14,2	19,2	37,7	43,5	68,9	4,3	b	males
4	4	7	17	19	26	33	17	134	a	ženy
1,0	1,0	2,1	7,0	8,7	12,9	22,0	21,7	2,6	b	females
12	11	33	20	32	29	24	10	184	a	C92 muži
3,2	2,9	11,4	10,1	20,4	23,8	33,7	34,4	3,7	b	males
5	14	26	23	38	39	27	15	205	a	ženy
1,3	3,5	7,9	9,4	17,4	19,3	18,0	19,1	3,9	b	females
-	1	3	2	2	-	-	1	10	a	C93 muži
-	0,3	1,0	1,0	1,3	-	-	3,4	0,2	b	males
-	-	-	1	3	-	-	1	5	a	ženy
-	-	-	0,4	1,4	-	-	1,3	0,1	b	females
1	1	-	1	-	-	1	2	6	a	C94 muži
0,3	0,3	-	0,5	-	-	1,4	6,9	0,1	b	males
-	1	1	1	1	1	3	1	9	a	ženy
-	0,2	0,3	0,4	0,5	0,5	2,0	1,3	0,2	b	females
1	3	2	4	6	9	8	3	38	a	C95 muži
0,3	0,8	0,7	2,0	3,8	7,4	11,2	10,3	0,8	b	males
-	3	2	2	8	10	11	5	41	a	ženy
-	0,7	0,6	0,8	3,7	4,9	7,3	6,4	0,8	b	females
-	2	2	1	4	1	4	2	18	a	C96 muži
-	0,5	0,7	0,5	2,6	0,8	5,6	6,9	0,4	b	males
1	2	1	-	6	5	2	4	24	a	ženy
0,3	0,5	0,3	-	2,7	2,5	1,3	5,1	0,5	b	females
1	2	4	3	5	11	3	5	35	a	C97 muži
0,3	0,5	1,4	1,5	3,2	9,0	4,2	17,2	0,7	b	males
1	2	2	2	3	3	2	7	22	a	ženy
0,3	0,5	0,6	0,8	1,4	1,5	1,3	8,9	0,4	b	females

Note: a = absolute, b = per 100 000 males (females) of given age group

9. Zemřelí a úmrtnost na zhoubné novotvary podle věkových skupin a jednotlivých diagnóz

Deaths and cancer mortality by age groups and by diagnoses

Diagnóza <i>Diagnosis</i>	Věková skupina										
	0-4	5-9	10-14	15-19	20-24	25-29	30-34	35-39	40-44	45-49	
Celkem (dg. C00-C97)											
muži <i>males</i>	a	13	13	4	10	25	26	56	69	159	406
	b	5,2	5,6	1,4	3,0	7,0	6,0	12,4	19,3	44,9	121,3
ženy <i>females</i>	a	6	4	4	10	17	20	59	100	195	296
	b	2,5	1,8	1,5	3,1	5,0	4,8	13,7	29,3	57,1	89,8
Celkem bez dg. C44 (dg. C00-C97)											
muži <i>males</i>	a	13	13	4	10	25	26	56	69	158	405
	b	5,2	5,6	1,4	3,0	7,0	6,0	12,4	19,3	44,6	121,0
ženy <i>females</i>	a	6	4	4	10	17	20	58	99	195	296
	b	2,5	1,8	1,5	3,1	5,0	4,8	13,4	29,0	57,1	89,8

Pozn.: a = absolutně, b = na 100 000 mužů (žen) příslušné věkové skupiny

9. Zemřelí a úmrtnost na zhoubné novotvary podle věkových skupin a jednotlivých diagnóz

Deaths and cancer mortality by age groups and by diagnoses

Age groups								Celkem Total	Diagnóza Diagnosis	
50-54	55-59	60-64	65-69	70-74	75-79	80-84	85+			
<i>Total (dg. C00-C97)</i>										
995	1 671	2 266	2 153	2 275	2 460	1 859	894	15 354	a	muži
261,5	441,3	780,2	1 091,3	1 453,8	2 017,3	2 607,7	3 078,2	306,3	b	males
639	1 122	1 424	1 379	1 710	2 132	2 013	1 411	12 541	a	ženy
164,3	279,2	432,9	566,1	781,0	1 054,9	1 343,9	1 800,6	238,7	b	females
<i>Total without dg. C44 (dg. C00-C97)</i>										
990	1 667	2 258	2 143	2 271	2 446	1 840	877	15 271	a	muži
260,2	440,2	777,5	1 086,2	1 451,3	2 005,9	2 581,0	3 019,7	304,6	b	males
638	1 120	1 421	1 376	1 705	2 126	1 997	1 388	12 480	a	ženy
164,0	278,7	432,0	564,9	778,7	1 051,9	1 333,3	1 771,3	237,6	b	females

Note: a = absolute, b = per 100 000 males (females) of given age group

Incidence novotvarů podle věkových skupin - bez dg. C44 Cancer incidence by age groups - without dg. C44

na 100 000 obyvatel / per 100 000 inhabitants

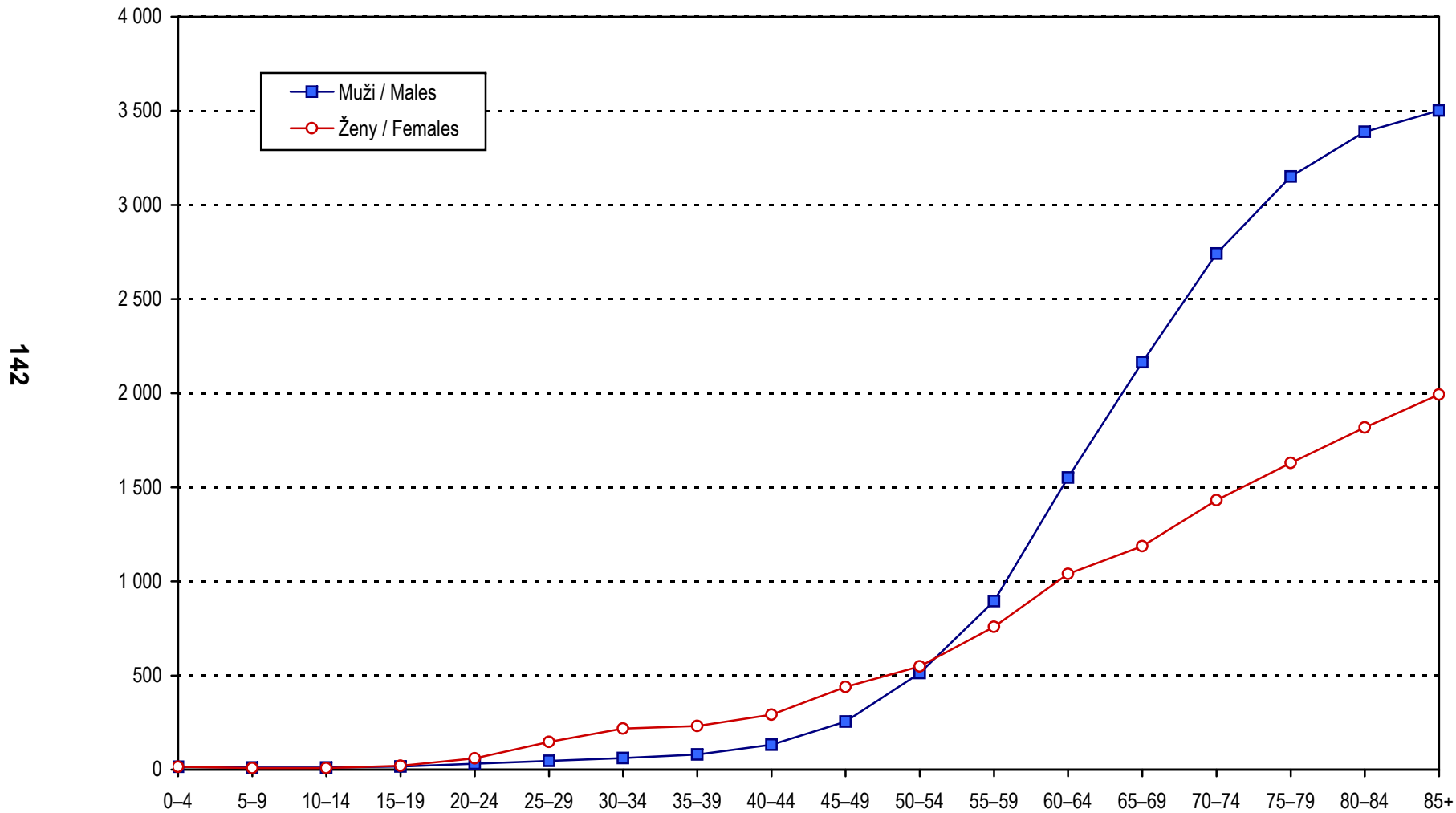

142

Incidence novotvarů dg. C44 podle věkových skupin

Cancer incidence dg. C44 per age groups

na 100 000 obyvatel / per 100 000 inhabitants

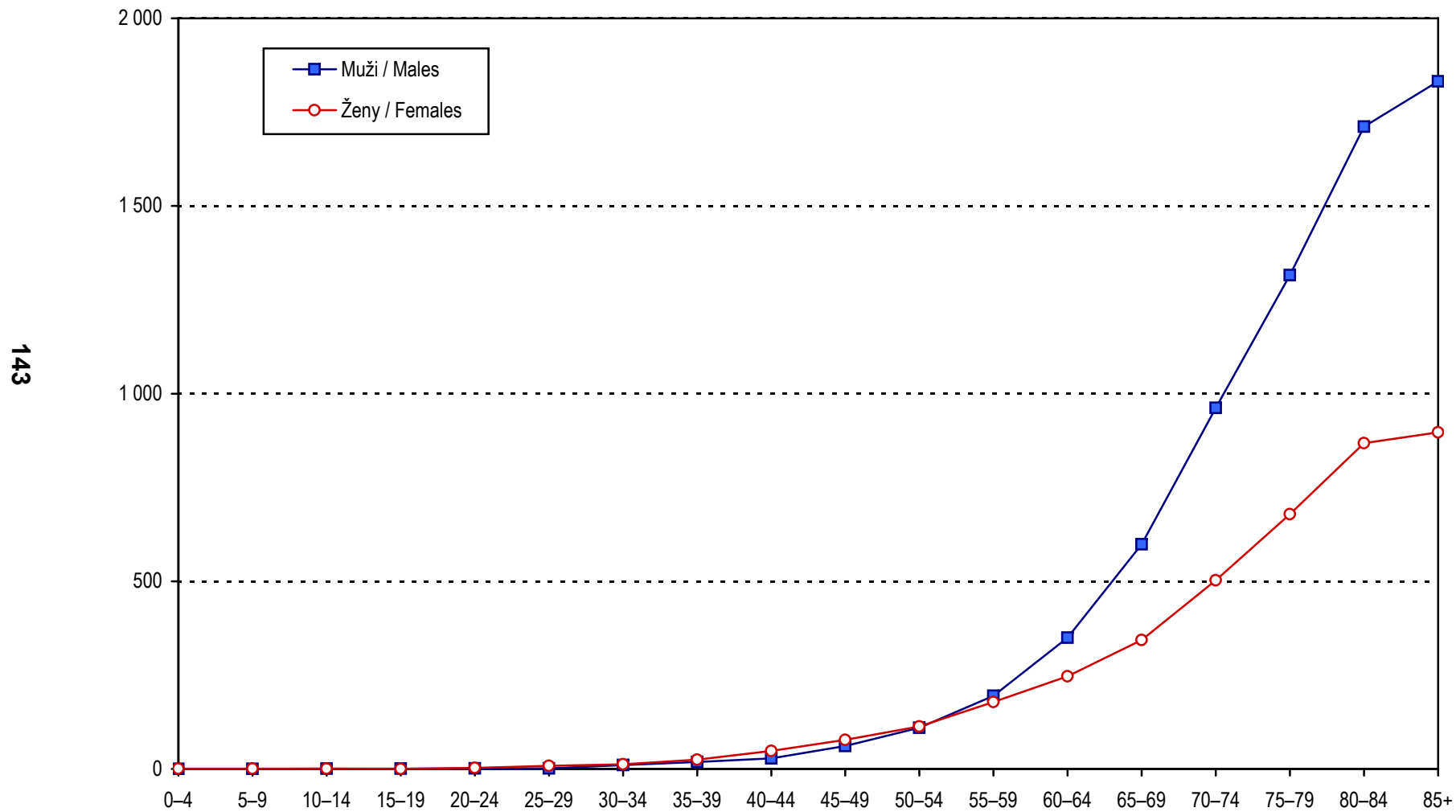

143

10.1 Incidence novotvarů podle vybraných diagnóz v kraji Hl. m. Praha
Cancer incidence by selected diagnoses in region Prague-city

Diagnóza <i>Diagnosis</i>	Muži / <i>Males</i>				Ženy / <i>Females</i>			
	celkový počet <i>number of cases</i>	na 100 000 mužů <i>per 100 000 males</i>	v % z celku <i>% of all cases</i>	světový standard <i>world standard</i>	celkový počet <i>number of cases</i>	na 100 000 žen <i>per 100 000 females</i>	v % z celku <i>% of all cases</i>	světový standard <i>world standard</i>
C15	40	7,0	0,9	4,4	18	2,9	0,4	1,3
C16	100	17,6	2,2	9,2	70	11,4	1,6	4,9
C18	305	53,7	6,9	28,0	265	43,0	6,1	18,0
C19	63	11,1	1,4	6,6	42	6,8	1,0	2,8
C20	160	28,2	3,6	16,4	86	14,0	2,0	5,4
C22	68	12,0	1,5	5,9	46	7,5	1,1	3,0
C23	20	3,5	0,4	1,8	68	11,0	1,6	3,7
C25	141	24,8	3,2	14,1	134	21,8	3,1	8,8
C32	47	8,3	1,1	5,1	5	0,8	0,1	0,5
C34	559	98,4	12,6	54,8	306	49,7	7,0	21,8
C43	143	25,2	3,2	14,7	104	16,9	2,4	10,0
C44	1 012	178,2	22,7	90,1	811	131,7	18,5	54,0
C50	4	0,7	0,1	0,4	834	135,5	19,0	71,0
C53	x	x	x	x	153	24,9	3,5	15,9
C54	x	x	x	x	204	33,1	4,7	16,3
C56	x	x	x	x	138	22,4	3,2	11,6
C61	667	117,4	15,0	65,0	x	x	x	x
C62	51	9,0	1,1	7,1	x	x	x	x
C64	188	33,1	4,2	19,9	91	14,8	2,1	7,5
C67	183	32,2	4,1	17,2	96	15,6	2,2	6,3
C71	59	10,4	1,3	7,5	48	7,8	1,1	4,1
C73	21	3,7	0,5	2,5	98	15,9	2,2	11,2
C80	64	11,3	1,4	6,5	82	13,3	1,9	5,7
C83	34	6,0	0,8	3,4	38	6,2	0,9	2,6
C91	57	10,0	1,3	5,8	37	6,0	0,8	4,2
D04	48	8,5	1,1	3,7	32	5,2	0,7	2,1
D06	x	x	x	x	111	18,0	2,5	14,7
Ostatní	415	73,1	9,3	43,6	461	74,9	10,5	38,3
Celkem	4 449	783,3	100,0	433,4	4 378	711,1	100,0	345,5
Celkem bez dg. C44	3 437	605,2	77,3	343,4	3 567	579,4	81,5	291,5

10.2 Incidence novotvarů podle vybraných diagnóz ve Středočeském kraji
Cancer incidence by selected diagnoses in Středočeský region

Diagnóza <i>Diagnosis</i>	Muži / <i>Males</i>				Ženy / <i>Females</i>			
	celkový počet <i>number of cases</i>	na 100 000 mužů <i>per 100 000 males</i>	v % z celku <i>% of all cases</i>	světový standard <i>world standard</i>	celkový počet <i>number of cases</i>	na 100 000 žen <i>per 100 000 females</i>	v % z celku <i>% of all cases</i>	světový standard <i>world standard</i>
C15	54	9,4	1,4	5,7	5	0,8	0,1	0,3
C16	123	21,5	3,3	13,5	71	12,0	2,0	5,3
C18	292	51,0	7,8	30,0	207	34,9	5,9	15,6
C19	57	10,0	1,5	5,8	45	7,6	1,3	3,6
C20	159	27,8	4,3	17,6	69	11,6	2,0	5,6
C22	81	14,1	2,2	9,0	33	5,6	0,9	2,7
C23	20	3,5	0,5	1,9	49	8,3	1,4	3,8
C25	88	15,4	2,4	9,3	106	17,8	3,0	7,6
C32	56	9,8	1,5	6,3	4	0,7	0,1	0,4
C34	566	98,8	15,1	61,6	207	34,9	5,9	18,4
C43	85	14,8	2,3	9,9	84	14,1	2,4	9,2
C44	676	118,0	18,1	71,5	658	110,8	18,7	53,2
C50	2	0,3	0,1	0,2	646	108,8	18,4	62,2
C53	x	x	x	x	123	20,7	3,5	14,5
C54	x	x	x	x	226	38,1	6,4	21,4
C56	x	x	x	x	132	22,2	3,8	12,6
C61	510	89,1	13,6	53,2	x	x	x	x
C62	41	7,2	1,1	6,0	x	x	x	x
C64	169	29,5	4,5	19,3	111	18,7	3,2	9,5
C67	191	33,4	5,1	20,2	60	10,1	1,7	4,8
C71	45	7,9	1,2	5,5	32	5,4	0,9	3,6
C73	17	3,0	0,5	2,1	65	10,9	1,8	7,6
C80	41	7,2	1,1	4,4	43	7,2	1,2	3,1
C83	26	4,5	0,7	2,9	26	4,4	0,7	2,0
C91	30	5,2	0,8	4,0	9	1,5	0,3	1,4
D04	20	3,5	0,5	1,9	28	4,7	0,8	1,7
D06	x	x	x	x	114	19,2	3,2	16,6
<i>Others</i>	389	67,9	10,4	44,1	361	60,8	10,3	34,0
<i>Total</i>	3 738	652,7	100,0	405,7	3 514	591,7	100,0	320,5
<i>Total without dg. C44</i>	3 062	534,7	81,9	334,1	2 856	480,9	81,3	267,4

10.3 Incidence novotvarů podle vybraných diagnóz v Jihočeském kraji

Cancer incidence by selected diagnoses in Jihočeský region

Diagnóza <i>Diagnosis</i>	Muži / <i>Males</i>				Ženy / <i>Females</i>			
	celkový počet <i>number of cases</i>	na 100 000 mužů <i>per 100 000 males</i>	v % z celku <i>% of all cases</i>	světový standard <i>world standard</i>	celkový počet <i>number of cases</i>	na 100 000 žen <i>per 100 000 females</i>	v % z celku <i>% of all cases</i>	světový standard <i>world standard</i>
C15	23	7,4	1,0	4,9	3	0,9	0,1	0,4
C16	63	20,4	2,6	12,9	50	15,7	2,2	5,9
C18	169	54,6	7,1	32,7	107	33,5	4,8	15,6
C19	24	7,8	1,0	4,6	21	6,6	0,9	2,9
C20	85	27,5	3,6	16,5	31	9,7	1,4	4,4
C22	35	11,3	1,5	6,4	9	2,8	0,4	1,2
C23	6	1,9	0,3	1,1	30	9,4	1,3	4,3
C25	57	18,4	2,4	11,5	61	19,1	2,7	9,1
C32	32	10,3	1,3	6,5	1	0,3	0,0	0,2
C34	308	99,6	12,9	62,0	108	33,8	4,8	16,4
C43	47	15,2	2,0	10,1	64	20,0	2,9	12,1
C44	643	207,8	26,9	125,2	591	185,0	26,3	89,7
C50	3	1,0	0,1	0,7	316	98,9	14,1	59,7
C53	x	x	x	x	54	16,9	2,4	12,6
C54	x	x	x	x	110	34,4	4,9	19,3
C56	x	x	x	x	65	20,3	2,9	11,6
C61	286	92,4	12,0	56,1	x	x	x	x
C62	30	9,7	1,3	8,5	x	x	x	x
C64	125	40,4	5,2	25,1	82	25,7	3,7	13,9
C67	107	34,6	4,5	21,2	30	9,4	1,3	4,1
C71	14	4,5	0,6	3,8	17	5,3	0,8	3,4
C73	14	4,5	0,6	3,2	27	8,5	1,2	5,6
C80	15	4,8	0,6	2,8	20	6,3	0,9	2,7
C83	23	7,4	1,0	5,4	16	5,0	0,7	2,4
C91	36	11,6	1,5	8,2	21	6,6	0,9	4,4
D04	26	8,4	1,1	5,2	30	9,4	1,3	3,9
D06	x	x	x	x	167	52,3	7,4	44,9
Ostatní	215	69,5	9,0	44,9	214	67,0	9,5	35,4
Celkem	2 386	771,2	100,0	479,2	2 245	702,8	100,0	386,1
Celkem bez dg. C44	1 743	563,4	73,1	354,0	1 654	517,8	73,7	296,4

10.4 Incidence novotvarů podle vybraných diagnóz v Plzeňském kraji
Cancer incidence by selected diagnoses in Plzeňský region

Diagnóza <i>Diagnosis</i>	Muži / <i>Males</i>				Ženy / <i>Females</i>			
	celkový počet <i>number of cases</i>	na 100 000 mužů <i>per 100 000 males</i>	v % z celku <i>% of all cases</i>	světový standard <i>world standard</i>	celkový počet <i>number of cases</i>	na 100 000 žen <i>per 100 000 females</i>	v % z celku <i>% of all cases</i>	světový standard <i>world standard</i>
C15	18	6,6	0,7	4,2	5	1,8	0,2	0,6
C16	68	25,1	2,6	14,7	46	16,3	1,8	7,1
C18	173	63,8	6,7	36,4	133	47,2	5,3	20,4
C19	52	19,2	2,0	10,8	29	10,3	1,2	5,0
C20	94	34,6	3,6	20,9	45	16,0	1,8	8,3
C22	33	12,2	1,3	6,9	21	7,5	0,8	2,9
C23	10	3,7	0,4	2,1	28	9,9	1,1	4,3
C25	73	26,9	2,8	15,8	48	17,0	1,9	7,4
C32	34	12,5	1,3	7,5	2	0,7	0,1	0,4
C34	314	115,7	12,2	68,2	104	36,9	4,1	18,8
C43	75	27,6	2,9	17,1	56	19,9	2,2	12,2
C44	563	207,5	21,8	117,6	464	164,8	18,5	74,5
C50	4	1,5	0,2	0,9	367	130,3	14,6	74,5
C53	x	x	x	x	54	19,2	2,2	14,7
C54	x	x	x	x	130	46,2	5,2	23,3
C56	x	x	x	x	75	26,6	3,0	16,1
C61	231	85,1	9,0	49,5	x	x	x	x
C62	31	11,4	1,2	10,4	x	x	x	x
C64	161	59,3	6,2	37,9	73	25,9	2,9	13,1
C67	237	87,4	9,2	52,6	84	29,8	3,3	13,0
C71	19	7,0	0,7	4,5	22	7,8	0,9	4,4
C73	2	0,7	0,1	0,9	24	8,5	1,0	5,2
C80	24	8,8	0,9	5,5	19	6,7	0,8	2,7
C83	16	5,9	0,6	4,5	18	6,4	0,7	3,5
C91	24	8,8	0,9	6,4	26	9,2	1,0	4,5
D04	33	12,2	1,3	6,7	29	10,3	1,2	4,1
D06	x	x	x	x	368	130,7	14,7	116,9
<i>Others</i>	291	107,3	11,3	70,8	238	84,5	9,5	46,2
<i>Total</i>	2 580	950,9	100,0	572,4	2 508	890,7	100,0	504,1
<i>Total without dg. C44</i>	2 017	743,4	78,2	454,9	2 044	725,9	81,5	429,6

10.5 Incidence novotvarů podle vybraných diagnóz v Karlovarském kraji
Cancer incidence by selected diagnoses in Karlovarský region

Diagnóza <i>Diagnosis</i>	Muži / <i>Males</i>				Ženy / <i>Females</i>			
	celkový počet <i>number of cases</i>	na 100 000 mužů <i>per 100 000 males</i>	v % z celku <i>% of all cases</i>	světový standard <i>world standard</i>	celkový počet <i>number of cases</i>	na 100 000 žen <i>per 100 000 females</i>	v % z celku <i>% of all cases</i>	světový standard <i>world standard</i>
C15	10	6,7	0,9	4,5	-	-	-	-
C16	37	24,8	3,2	16,1	23	14,8	2,0	7,3
C18	79	52,9	6,8	34,7	68	43,8	5,8	22,3
C19	17	11,4	1,5	7,2	7	4,5	0,6	2,3
C20	49	32,8	4,2	22,0	24	15,4	2,1	8,0
C22	16	10,7	1,4	6,4	17	10,9	1,5	5,1
C23	3	2,0	0,3	1,6	12	7,7	1,0	3,0
C25	29	19,4	2,5	13,0	25	16,1	2,1	8,4
C32	11	7,4	0,9	5,1	4,0	2,6	0,3	1,5
C34	151	101,2	13,0	64,7	57	36,7	4,9	18,9
C43	32	21,4	2,8	14,1	24	15,4	2,1	11,8
C44	250	167,5	21,6	108,1	236	151,9	20,2	73,3
C50	2	1,3	0,2	0,6	206	132,6	17,6	79,7
C53	x	x	x	x	39	25,1	3,3	17,0
C54	x	x	x	x	43	27,7	3,7	15,8
C56	x	x	x	x	23	14,8	2,0	7,6
C61	135	90,5	11,6	57,8	x	x	x	x
C62	16	10,7	1,4	10,5	x	x	x	x
C64	34	22,8	2,9	15,3	18	11,6	1,5	6,2
C67	115	77,1	9,9	48,6	44	28,3	3,8	14,8
C71	14	9,4	1,2	6,6	9	5,8	0,8	3,7
C73	4	2,7	0,3	1,6	14	9,0	1,2	6,5
C80	9	6,0	0,8	4,1	19	12,2	1,6	5,1
C83	12	8,0	1,0	5,8	8	5,1	0,7	3,1
C91	18	12,1	1,6	9,3	18	11,6	1,5	8,7
D04	7	4,7	0,6	3,3	7	4,5	0,6	2,2
D06	x	x	x	x	94	60,5	8,0	53,3
Ostatní	110	73,7	9,5	50,0	130	83,7	11,1	44,8
Celkem	1 160	777,4	100,0	511,0	1 169	752,5	100,0	430,3
Celkem bez dg. C44	910	609,9	78,4	402,9	933	600,6	79,8	356,9

10.6 Incidence novotvarů podle vybraných diagnóz v Ústeckém kraji
Cancer incidence by selected diagnoses in Ústecký region

Diagnóza <i>Diagnosis</i>	Muži / <i>Males</i>				Ženy / <i>Females</i>			
	celkový počet <i>number of cases</i>	na 100 000 mužů <i>per 100 000 males</i>	v % z celku <i>% of all cases</i>	světový standard <i>world standard</i>	celkový počet <i>number of cases</i>	na 100 000 žen <i>per 100 000 females</i>	v % z celku <i>% of all cases</i>	světový standard <i>world standard</i>
C15	37	9,2	1,4	5,9	6	1,4	0,2	0,7
C16	80	19,8	3,0	13,9	53	12,6	1,9	6,4
C18	182	45,0	6,8	30,5	149	35,5	5,5	17,0
C19	44	10,9	1,6	7,3	40	9,5	1,5	4,9
C20	127	31,4	4,8	21,3	69	16,5	2,5	8,1
C22	30	7,4	1,1	4,9	18	4,3	0,7	2,3
C23	12	3,0	0,4	1,8	24	5,7	0,9	2,3
C25	53	13,1	2,0	9,0	55	13,1	2,0	6,1
C32	43	10,6	1,6	7,0	7	1,7	0,3	1,0
C34	454	112,4	17,0	75,7	175	41,7	6,4	23,1
C43	54	13,4	2,0	9,6	39	9,3	1,4	5,4
C44	450	111,4	16,9	75,7	446	106,4	16,3	54,1
C50	1	0,2	0,0	0,1	435	103,8	15,9	61,6
C53	x	x	x	x	115	27,4	4,2	19,5
C54	x	x	x	x	123	29,3	4,5	16,2
C56	x	x	x	x	81	19,3	3,0	11,4
C61	353	87,4	13,2	58,1	x	x	x	x
C62	36	8,9	1,3	7,3	x	x	x	x
C64	120	29,7	4,5	20,0	86	20,5	3,2	11,1
C67	125	30,9	4,7	20,8	47	11,2	1,7	6,0
C71	29	7,2	1,1	5,4	26	6,2	1,0	4,4
C73	9	2,2	0,3	1,5	52	12,4	1,9	9,0
C80	10	2,5	0,4	2,1	12	2,9	0,4	1,1
C83	27	6,7	1,0	5,4	17	4,1	0,6	2,2
C91	26	6,4	1,0	4,6	19	4,5	0,7	2,6
D04	25	6,2	0,9	4,1	38	9,1	1,4	4,4
D06	x	x	x	x	310	74,0	11,4	63,9
<i>Others</i>	340	84,2	12,7	58,2	286	68,2	10,5	38,5
<i>Total</i>	2 667	660,1	100,0	450,1	2 728	650,8	100,0	383,4
<i>Total without dg. C44</i>	2 217	548,8	83,1	374,4	2 282	544,4	83,7	329,2

10.7 Incidence novotvarů podle vybraných diagnóz v Libereckém kraji
Cancer incidence by selected diagnoses in Liberecký region

Diagnóza <i>Diagnosis</i>	Muži / <i>Males</i>				Ženy / <i>Females</i>			
	celkový počet <i>number of cases</i>	na 100 000 mužů <i>per 100 000 males</i>	v % z celku <i>% of all cases</i>	světový standard <i>world standard</i>	celkový počet <i>number of cases</i>	na 100 000 žen <i>per 100 000 females</i>	v % z celku <i>% of all cases</i>	světový standard <i>world standard</i>
C15	20	9,5	1,5	6,4	4	1,8	0,3	0,8
C16	42	20,0	3,1	12,4	37	16,8	2,8	8,8
C18	79	37,7	5,9	23,6	82	37,2	6,3	18,0
C19	25	11,9	1,9	6,2	18	8,2	1,4	3,8
C20	46	22,0	3,4	14,7	37	16,8	2,8	9,3
C22	19	9,1	1,4	6,3	11	5,0	0,8	1,8
C23	5	2,4	0,4	1,6	22	10,0	1,7	4,8
C25	32	15,3	2,4	9,4	42	19,1	3,2	8,4
C32	25	11,9	1,9	7,5	2	0,9	0,2	0,8
C34	194	92,6	14,5	58,8	66	30,0	5,0	15,4
C43	32	15,3	2,4	10,6	23	10,4	1,8	6,5
C44	286	136,5	21,3	87,4	281	127,6	21,5	62,7
C50	3	1,4	0,2	0,9	258	117,1	19,7	66,8
C53	x	x	x	x	42	19,1	3,2	13,6
C54	x	x	x	x	57	25,9	4,4	14,5
C56	x	x	x	x	38	17,3	2,9	8,9
C61	165	78,7	12,3	49,4	x	x	x	x
C62	14	6,7	1,0	5,3	x	x	x	x
C64	60	28,6	4,5	18,7	36	16,3	2,7	9,0
C67	70	33,4	5,2	22,1	24	10,9	1,8	5,2
C71	16	7,6	1,2	5,6	7	3,2	0,5	2,3
C73	4	1,9	0,3	1,6	12	5,4	0,9	4,2
C80	22	10,5	1,6	7,3	23	10,4	1,8	5,2
C83	14	6,7	1,0	5,1	12	5,4	0,9	2,9
C91	16	7,6	1,2	5,9	9	4,1	0,7	2,3
D04	8	3,8	0,6	2,3	10	4,5	0,8	1,7
D06	x	x	x	x	24	10,9	1,8	9,5
Ostatní	143	68,2	10,7	46,0	133	60,4	10,2	36,8
Celkem	1 340	639,5	100,0	415,0	1 310	594,8	100,0	324,0
Celkem bez dg. C44	1 054	503,0	78,7	327,6	1 029	467,2	78,5	261,3

10.8 Incidence novotvarů podle vybraných diagnóz v Královéhradeckém kraji
Cancer incidence by selected diagnoses in Královéhradecký region

Diagnóza <i>Diagnosis</i>	Muži / <i>Males</i>				Ženy / <i>Females</i>			
	celkový počet <i>number of cases</i>	na 100 000 mužů <i>per 100 000 males</i>	v % z celku <i>% of all cases</i>	světový standard <i>world standard</i>	celkový počet <i>number of cases</i>	na 100 000 žen <i>per 100 000 females</i>	v % z celku <i>% of all cases</i>	světový standard <i>world standard</i>
C15	19	7,1	1,0	4,2	7	2,5	0,4	0,8
C16	50	18,6	2,6	10,7	29	10,3	1,6	4,4
C18	135	50,4	7,0	29,0	83	29,5	4,5	12,9
C19	30	11,2	1,6	6,0	26	9,3	1,4	3,9
C20	69	25,7	3,6	16,1	35	12,5	1,9	6,0
C22	29	10,8	1,5	7,0	16	5,7	0,9	2,8
C23	9	3,4	0,5	1,6	23	8,2	1,2	3,3
C25	43	16,0	2,2	10,3	69	24,6	3,7	10,1
C32	21	7,8	1,1	4,9	2	0,7	0,1	0,2
C34	221	82,4	11,5	50,2	79	28,1	4,3	13,7
C43	48	17,9	2,5	10,8	55	19,6	3,0	12,0
C44	461	171,9	23,9	97,1	413	147,0	22,4	65,2
C50	-	-	-	-	290	103,2	15,7	59,6
C53	x	x	x	x	58	20,6	3,1	15,6
C54	x	x	x	x	101	35,9	5,5	18,4
C56	x	x	x	x	55	19,6	3,0	11,1
C61	292	108,9	15,2	60,7	x	x	x	x
C62	27	10,1	1,4	9,0	x	x	x	x
C64	82	30,6	4,3	19,0	48	17,1	2,6	8,9
C67	86	32,1	4,5	18,8	38	13,5	2,1	6,0
C71	20	7,5	1,0	5,6	24	8,5	1,3	4,7
C73	12	4,5	0,6	2,8	43	15,3	2,3	10,2
C80	27	10,1	1,4	5,8	30	10,7	1,6	4,4
C83	9	3,4	0,5	1,8	7	2,5	0,4	1,2
C91	15	5,6	0,8	3,4	11	3,9	0,6	1,9
D04	20	7,5	1,0	3,9	15	5,3	0,8	2,6
D06	x	x	x	x	90	32,0	4,9	27,7
<i>Others</i>	201	75,0	10,4	48,8	199	70,8	10,8	37,3
<i>Total</i>	1 926	718,4	100,0	427,4	1 846	656,9	100,0	344,6
<i>Total without dg. C44</i>	1 465	546,4	76,1	330,4	1 433	509,9	77,6	279,5

10.9 Incidence novotvarů podle vybraných diagnóz v Pardubickém kraji
Cancer incidence by selected diagnoses in Pardubický region

Diagnóza <i>Diagnosis</i>	Muži / <i>Males</i>				Ženy / <i>Females</i>			
	celkový počet <i>number of cases</i>	na 100 000 mužů <i>per 100 000 males</i>	v % z celku <i>% of all cases</i>	světový standard <i>world standard</i>	celkový počet <i>number of cases</i>	na 100 000 žen <i>per 100 000 females</i>	v % z celku <i>% of all cases</i>	světový standard <i>world standard</i>
C15	23	9,3	1,3	5,6	3	1,2	0,2	0,6
C16	46	18,5	2,6	11,2	22	8,5	1,3	3,7
C18	127	51,1	7,1	31,3	94	36,4	5,6	15,8
C19	27	10,9	1,5	7,0	25	9,7	1,5	3,9
C20	61	24,5	3,4	14,8	31	12,0	1,9	5,0
C22	26	10,5	1,5	6,8	13	5,0	0,8	2,1
C23	8	3,2	0,4	2,0	26	10,1	1,6	4,1
C25	60	24,1	3,4	14,8	57	22,1	3,4	9,9
C32	24	9,7	1,3	6,3	4	1,5	0,2	0,9
C34	212	85,3	11,9	52,6	70	27,1	4,2	13,3
C43	64	25,7	3,6	16,6	47	18,2	2,8	11,5
C44	397	159,7	22,2	91,0	389	150,7	23,4	71,5
C50	4	1,6	0,2	1,1	251	97,2	15,1	55,4
C53	x	x	x	x	44	17,0	2,6	14,1
C54	x	x	x	x	96	37,2	5,8	19,1
C56	x	x	x	x	65	25,2	3,9	14,7
C61	227	91,3	12,7	53,9	x	x	x	x
C62	23	9,3	1,3	8,6	x	x	x	x
C64	93	37,4	5,2	22,8	49	19,0	2,9	11,2
C67	104	41,8	5,8	24,9	35	13,6	2,1	6,1
C71	19	7,6	1,1	6,5	18	7,0	1,1	3,7
C73	12	4,8	0,7	3,6	48	18,6	2,9	13,6
C80	1	0,4	0,1	0,1	5	1,9	0,3	0,8
C83	11	4,4	0,6	3,0	10	3,9	0,6	2,1
C91	21	8,4	1,2	6,8	13	5,0	0,8	2,2
D04	18	7,2	1,0	3,9	20	7,7	1,2	3,6
D06	x	x	x	x	68	26,3	4,1	24,1
Ostatní	181	72,8	10,1	49,8	162	62,8	9,7	32,2
Celkem	1 789	719,5	100,0	444,7	1 665	644,9	100,0	345,0
Celkem bez dg. C44	1 392	559,8	77,8	353,8	1 276	494,3	76,6	273,5

10.10 Incidence novotvarů podle vybraných diagnóz v kraji Vysočina
Cancer incidence by selected diagnoses in Vysočina region

Diagnóza <i>Diagnosis</i>	Muži / <i>Males</i>				Ženy / <i>Females</i>			
	celkový počet <i>number of cases</i>	na 100 000 mužů <i>per 100 000 males</i>	v % z celku <i>% of all cases</i>	světový standard <i>world standard</i>	celkový počet <i>number of cases</i>	na 100 000 žen <i>per 100 000 females</i>	v % z celku <i>% of all cases</i>	světový standard <i>world standard</i>
C15	17	6,7	0,9	4,3	4	1,5	0,2	0,8
C16	40	15,8	2,2	9,6	29	11,2	1,8	4,9
C18	114	45,1	6,3	26,7	107	41,5	6,5	19,7
C19	35	13,8	1,9	8,8	27	10,5	1,6	4,9
C20	77	30,4	4,2	19,1	30	11,6	1,8	6,2
C22	20	7,9	1,1	5,3	9	3,5	0,5	1,8
C23	7	2,8	0,4	1,7	20	7,7	1,2	3,0
C25	56	22,1	3,1	14,1	39	15,1	2,4	6,7
C32	19	7,5	1,0	5,1	-	-	-	-
C34	201	79,4	11,1	49,8	37	14,3	2,2	6,4
C43	43	17,0	2,4	11,0	47	18,2	2,8	12,0
C44	407	160,8	22,4	98,9	393	152,3	23,8	76,5
C50	3	1,2	0,2	0,6	263	101,9	15,9	61,3
C53	x	x	x	x	42	16,3	2,5	10,8
C54	x	x	x	x	104	40,3	6,3	22,1
C56	x	x	x	x	57	22,1	3,5	12,9
C61	301	118,9	16,6	71,2	x	x	x	x
C62	26	10,3	1,4	9,2	x	x	x	x
C64	106	41,9	5,8	26,9	52	20,1	3,1	10,1
C67	59	23,3	3,2	13,8	19	7,4	1,2	3,7
C71	13	5,1	0,7	4,3	13	5,0	0,8	4,3
C73	8	3,2	0,4	2,4	31	12,0	1,9	8,2
C80	5	2,0	0,3	1,1	5	1,9	0,3	0,8
C83	18	7,1	1,0	4,3	10	3,9	0,6	2,4
C91	17	6,7	0,9	4,9	12	4,6	0,7	2,5
D04	10	4,0	0,6	2,6	19	7,4	1,2	3,0
D06	x	x	x	x	79	30,6	4,8	26,4
<i>Others</i>	214	84,6	11,8	57,0	203	78,7	12,3	42,6
<i>Total</i>	1 816	717,7	100,0	452,6	1 651	639,8	100,0	353,9
<i>Total without dg. C44</i>	1 409	556,8	77,6	353,7	1 258	487,5	76,2	277,4

10.11 Incidence novotvarů podle vybraných diagnóz v Jihomoravském kraji
Cancer incidence by selected diagnoses in Jihomoravský region

Diagnóza <i>Diagnosis</i>	Muži / <i>Males</i>				Ženy / <i>Females</i>			
	celkový počet <i>number of cases</i>	na 100 000 mužů <i>per 100 000 males</i>	v % z celku <i>% of all cases</i>	světový standard <i>world standard</i>	celkový počet <i>number of cases</i>	na 100 000 žen <i>per 100 000 females</i>	v % z celku <i>% of all cases</i>	světový standard <i>world standard</i>
C15	47	8,6	1,1	5,4	6	1,0	0,1	0,4
C16	82	14,9	1,9	8,9	79	13,6	1,8	5,6
C18	279	50,8	6,4	30,6	215	37,0	5,0	16,5
C19	66	12,0	1,5	7,2	62	10,7	1,4	5,2
C20	161	29,3	3,7	18,6	71	12,2	1,7	5,4
C22	64	11,7	1,5	7,2	31	5,3	0,7	3,0
C23	10	1,8	0,2	1,0	33	5,7	0,8	2,1
C25	116	21,1	2,7	12,8	95	16,3	2,2	7,0
C32	55	10,0	1,3	6,5	4	0,7	0,1	0,4
C34	426	77,6	9,8	48,5	146	25,1	3,4	12,0
C43	88	16,0	2,0	10,0	86	14,8	2,0	9,0
C44	1 250	227,6	28,6	133,5	1 143	196,5	26,6	88,7
C50	1	0,2	0,0	0,1	686	117,9	16,0	67,1
C53	x	x	x	x	126	21,7	2,9	16,3
C54	x	x	x	x	239	41,1	5,6	22,5
C56	x	x	x	x	129	22,2	3,0	12,8
C61	619	112,7	14,2	67,0	x	x	x	x
C62	49	8,9	1,1	7,8	x	x	x	x
C64	178	32,4	4,1	20,8	99	17,0	2,3	8,8
C67	151	27,5	3,5	16,2	54	9,3	1,3	4,7
C71	42	7,6	1,0	6,3	38	6,5	0,9	4,8
C73	21	3,8	0,5	2,6	57	9,8	1,3	7,2
C80	17	3,1	0,4	1,7	24	4,1	0,6	1,6
C83	42	7,6	1,0	5,2	33	5,7	0,8	2,8
C91	32	5,8	0,7	4,8	31	5,3	0,7	3,7
D04	60	10,9	1,4	6,1	53	9,1	1,2	3,9
D06	x	x	x	x	278	47,8	6,5	42,3
Ostatní	508	92,5	11,6	59,0	472	81,1	11,0	43,9
Celkem	4 364	794,6	100,0	487,6	4 290	737,4	100,0	397,5
Celkem bez dg. C44	3 114	567,0	71,4	354,1	3 147	540,9	73,4	308,8

10.12 Incidence novotvarů podle vybraných diagnóz v Olomouckém kraji
Cancer incidence by selected diagnoses in Olomoucký region

Diagnóza <i>Diagnosis</i>	Muži / <i>Males</i>				Ženy / <i>Females</i>			
	celkový počet <i>number of cases</i>	na 100 000 mužů <i>per 100 000 males</i>	v % z celku <i>% of all cases</i>	světový standard <i>world standard</i>	celkový počet <i>number of cases</i>	na 100 000 žen <i>per 100 000 females</i>	v % z celku <i>% of all cases</i>	světový standard <i>world standard</i>
C15	19	6,1	0,8	3,9	-	-	-	-
C16	69	22,2	3,1	14,2	38	11,6	1,7	4,7
C18	152	48,8	6,7	28,9	131	39,9	6,0	20,2
C19	33	10,6	1,5	6,5	32	9,8	1,5	3,8
C20	82	26,3	3,6	16,9	40	12,2	1,8	5,5
C22	33	10,6	1,5	6,5	24	7,3	1,1	2,9
C23	5	1,6	0,2	0,8	34	10,4	1,5	4,2
C25	52	16,7	2,3	10,9	61	18,6	2,8	7,8
C32	38	12,2	1,7	8,1	5	1,5	0,2	0,8
C34	254	81,6	11,2	50,5	78	23,8	3,6	12,2
C43	67	21,5	3,0	14,8	62	18,9	2,8	12,3
C44	668	214,5	29,5	127,8	610	186,0	27,8	83,3
C50	4	1,3	0,2	0,7	360	109,8	16,4	63,1
C53	x	x	x	x	44	13,4	2,0	8,8
C54	x	x	x	x	102	31,1	4,6	16,1
C56	x	x	x	x	60	18,3	2,7	9,6
C61	238	76,4	10,5	46,9	x	x	x	x
C62	21	6,7	0,9	5,7	x	x	x	x
C64	84	27,0	3,7	17,7	55	16,8	2,5	8,0
C67	74	23,8	3,3	14,1	24	7,3	1,1	3,3
C71	24	7,7	1,1	6,1	20	6,1	0,9	4,4
C73	10	3,2	0,4	2,0	40	12,2	1,8	8,5
C80	21	6,7	0,9	3,9	28	8,5	1,3	3,6
C83	29	9,3	1,3	5,8	19	5,8	0,9	3,5
C91	12	3,9	0,5	3,1	8	2,4	0,4	1,8
D04	44	14,1	1,9	8,0	43	13,1	2,0	5,6
D06	x	x	x	x	79	24,1	3,6	20,7
<i>Others</i>	228	73,2	10,1	50,7	200	61,0	9,1	36,2
<i>Total</i>	2 261	726,0	100,0	454,3	2 197	669,8	100,0	350,9
<i>Total without dg. C44</i>	1 593	511,5	70,5	326,4	1 587	483,8	72,2	267,6

10.13 Incidence novotvarů podle vybraných diagnóz ve Zlínském kraji
Cancer incidence by selected diagnoses in Zlínský region

Diagnóza <i>Diagnosis</i>	Muži / <i>Males</i>				Ženy / <i>Females</i>			
	celkový počet <i>number of cases</i>	na 100 000 mužů <i>per 100 000 males</i>	v % z celku <i>% of all cases</i>	světový standard <i>world standard</i>	celkový počet <i>number of cases</i>	na 100 000 žen <i>per 100 000 females</i>	v % z celku <i>% of all cases</i>	světový standard <i>world standard</i>
C15	26	9,0	1,4	6,0	7	2,3	0,4	1,2
C16	60	20,9	3,1	12,7	38	12,6	2,2	5,4
C18	142	49,4	7,5	31,6	97	32,1	5,5	15,2
C19	30	10,4	1,6	6,3	22	7,3	1,3	3,4
C20	82	28,5	4,3	18,2	38	12,6	2,2	5,8
C22	25	8,7	1,3	5,9	8	2,6	0,5	1,0
C23	8	2,8	0,4	1,8	19	6,3	1,1	2,7
C25	51	17,7	2,7	11,3	43	14,2	2,5	5,6
C32	34	11,8	1,8	8,5	2	0,7	0,1	0,4
C34	186	64,7	9,8	40,1	50	16,5	2,9	8,7
C43	43	15,0	2,3	10,0	35	11,6	2,0	6,8
C44	471	163,9	24,7	100,5	458	151,4	26,1	66,5
C50	3	1,0	0,2	0,7	262	86,6	15,0	49,2
C53	x	x	x	x	57	18,8	3,3	13,9
C54	x	x	x	x	102	33,7	5,8	17,9
C56	x	x	x	x	57	18,8	3,3	10,3
C61	250	87,0	13,1	51,6	x	x	x	x
C62	30	10,4	1,6	8,8	x	x	x	x
C64	84	29,2	4,4	18,5	52	17,2	3,0	9,9
C67	94	32,7	4,9	19,0	30	9,9	1,7	4,9
C71	28	9,7	1,5	7,5	17	5,6	1,0	3,2
C73	15	5,2	0,8	3,7	47	15,5	2,7	9,9
C80	6	2,1	0,3	1,5	9	3,0	0,5	0,9
C83	20	7,0	1,0	4,8	17	5,6	1,0	3,0
C91	12	4,2	0,6	2,5	13	4,3	0,7	1,9
D04	22	7,7	1,2	4,5	31	10,2	1,8	4,3
D06	x	x	x	x	75	24,8	4,3	21,9
Ostatní	184	64,0	9,7	44,1	166	54,9	9,5	32,1
Celkem	1 906	663,2	100,0	420,1	1 752	579,2	100,0	305,9
Celkem bez dg. C44	1 435	499,4	75,3	319,7	1 294	427,8	73,9	239,4

10.14 Incidence novotvarů podle vybraných diagnóz v Moravskoslezském kraji
Cancer incidence by selected diagnoses in Moravskoslezský region

Diagnóza <i>Diagnosis</i>	Muži / <i>Males</i>				Ženy / <i>Females</i>			
	celkový počet <i>number of cases</i>	na 100 000 mužů <i>per 100 000 males</i>	v % z celku <i>% of all cases</i>	světový standard <i>world standard</i>	celkový počet <i>number of cases</i>	na 100 000 žen <i>per 100 000 females</i>	v % z celku <i>% of all cases</i>	světový standard <i>world standard</i>
C15	73	11,9	1,7	7,9	9	1,4	0,2	0,7
C16	149	24,4	3,5	16,2	91	14,2	2,3	6,4
C18	292	47,8	6,8	30,5	270	42,3	6,8	20,8
C19	68	11,1	1,6	7,5	52	8,1	1,3	4,4
C20	198	32,4	4,6	21,9	87	13,6	2,2	7,0
C22	65	10,6	1,5	7,5	35	5,5	0,9	2,6
C23	11	1,8	0,3	1,3	47	7,4	1,2	3,3
C25	109	17,8	2,5	11,5	107	16,8	2,7	7,6
C32	47	7,7	1,1	5,2	5	0,8	0,1	0,4
C34	473	77,4	11,0	51,2	169	26,5	4,2	14,2
C43	103	16,9	2,4	11,9	91	14,2	2,3	8,7
C44	1 111	181,8	25,8	116,7	993	155,5	25,0	73,6
C50	3	0,5	0,1	0,3	710	111,2	17,8	64,2
C53	x	x	x	x	109	17,1	2,7	12,1
C54	x	x	x	x	202	31,6	5,1	17,3
C56	x	x	x	x	99	15,5	2,5	9,7
C61	555	90,8	12,9	58,4	x	x	x	x
C62	52	8,5	1,2	7,0	x	x	x	x
C64	164	26,8	3,8	18,3	103	16,1	2,6	8,4
C67	150	24,5	3,5	15,7	52	8,1	1,3	3,9
C71	43	7,0	1,0	5,1	43	6,7	1,1	4,8
C73	19	3,1	0,4	2,2	47	7,4	1,2	4,8
C80	26	4,3	0,6	2,7	39	6,1	1,0	2,9
C83	31	5,1	0,7	3,4	41	6,4	1,0	3,2
C91	57	9,3	1,3	6,7	43	6,7	1,1	3,9
D04	50	8,2	1,2	4,5	48	7,5	1,2	3,1
D06	x	x	x	x	76	11,9	1,9	9,9
<i>Others</i>	451	73,8	10,5	51,7	410	64,2	10,3	38,0
<i>Total</i>	4 300	703,6	100,0	465,4	3 978	622,8	100,0	335,7
<i>Total without dg. C44</i>	3 189	521,8	74,2	348,7	2 985	467,3	75,0	262,0

**11. Incidence novotvarů (MKN-10 dg. C00–C97 a dg. D00–D09)
podle věkových skupin a krajů bez dg. C44**
*Cancer incidence (ICD-10 dg. C00–C97 and dg. D00–D09)
by age groups in regions without dg. C44*

Kraj <i>Region</i>	Věková skupina										
	0–4	5–9	10–14	15–19	20–24	25–29	30–34	35–39	40–44	45–49	
Hl. město Praha											
muži	a	3	1	3	4	3	26	37	26	42	78
<i>males</i>	b	11,0	4,7	11,8	12,3	7,6	47,8	68,0	63,9	104,8	219,8
ženy	a	5	2	3	5	22	45	83	81	92	168
<i>females</i>	b	19,2	9,8	12,3	16,4	58,9	86,3	157,2	202,1	227,6	452,0
Středočeský											
muži	a	6	2	2	5	12	12	37	31	58	85
<i>males</i>	b	19,8	7,4	6,2	13,6	30,9	24,8	69,7	74,4	146,6	228,7
ženy	a	1	2	-	6	17	52	81	71	105	153
<i>females</i>	b	3,5	7,9	-	17,1	45,8	109,2	159,1	180,7	279,0	421,4
Jihočeský											
muži	a	2	1	2	4	15	8	11	16	35	57
<i>males</i>	b	13,2	6,9	11,1	19,2	68,0	30,5	41,2	73,7	161,3	264,2
ženy	a	1	1	2	2	15	42	69	59	50	92
<i>females</i>	b	6,9	7,3	11,8	10,0	71,8	167,4	265,1	282,2	240,7	442,2
Plzeňský											
muži	a	5	2	1	7	3	15	15	20	38	67
<i>males</i>	b	37,7	16,5	6,7	40,0	16,0	66,1	62,3	105,7	201,2	370,5
ženy	a	1	2	-	3	34	93	105	83	102	105
<i>females</i>	b	8,0	17,3	-	18,0	189,5	426,9	451,0	463,5	563,6	582,9
Karlovarský											
muži	a	-	1	-	3	6	6	12	10	11	29
<i>males</i>	b	-	13,9	-	28,3	55,8	49,2	90,2	92,5	102,2	286,3
ženy	a	1	-	-	2	10	37	40	28	24	58
<i>females</i>	b	14,1	-	-	19,6	96,0	308,9	308,0	268,1	233,1	579,9
Ústecký											
muži	a	1	3	3	2	5	16	21	24	37	75
<i>males</i>	b	4,6	15,1	12,3	7,3	17,3	46,4	56,8	83,3	130,2	288,6
ženy	a	1	-	2	5	29	84	126	83	104	106
<i>females</i>	b	4,9	-	8,8	19,0	105,1	257,7	355,7	299,6	385,6	416,3

**11. Incidence novotvarů (MKN-10 dg. C00–C97 a dg. D00–D09)
podle věkových skupin a krajů bez dg. C44**
Cancer incidence (ICD-10 dg. C00–C97 and dg. D00–D09)
by age groups in regions without dg. C44

Age groups								Celkem Total	Kraj Region
50–54	55–59	60–64	65–69	70–74	75–79	80–84	85+		
217	358	591	446	505	526	368	203	3 437	Hl. město Praha
507,2	809,7	1 566,4	2 014,1	2 741,4	3 170,0	3 398,0	4 651,7	605,2	a muži
249	418	487	355	385	449	428	290	3 567	b males
527,7	831,3	1 104,8	1 301,6	1 467,8	1 697,1	2 047,8	2 452,2	579,4	a ženy
									b females
									Středočeský
210	410	487	463	450	431	266	95	3 062	a muži
476,9	917,7	1 437,3	2 117,5	2 508,6	3 045,9	3 239,2	3 042,9	534,7	b males
220	318	372	316	339	350	294	159	2 856	a ženy
501,3	700,8	1 010,3	1 186,8	1 358,8	1 517,1	1 776,4	1 887,5	480,9	b females
									Jihočeský
103	192	265	268	278	257	164	65	1 743	a muži
423,1	817,2	1 514,1	2 262,7	2 742,7	3 406,7	3 840,7	3 647,6	563,4	b males
123	180	199	188	185	202	143	101	1 654	a ženy
520,0	759,8	1 042,0	1 290,7	1 348,8	1 699,8	1 642,7	2 190,4	517,8	b females
									Plzeňský
149	227	320	323	351	262	148	64	2 017	a muži
700,3	1 081,1	1 932,4	2 835,6	3 796,6	3 675,6	3 771,7	4 278,1	743,4	b males
174	176	239	203	232	246	164	82	2 044	a ženy
815,4	821,9	1 322,7	1 508,5	1 877,9	2 202,3	2 077,3	2 106,3	725,9	b females
									Karlovarský
69	125	129	151	133	118	83	24	910	a muži
595,6	1 078,6	1 609,7	2 579,9	2 976,1	3 827,4	5 024,2	3 726,7	609,9	b males
77	96	110	98	125	94	87	46	933	a ženy
661,1	777,6	1 210,0	1 298,0	2 121,2	1 846,8	2 321,9	2 746,3	600,6	b females
									Ústecký
172	311	388	358	336	252	147	66	2 217	a muži
561,4	938,8	1 712,8	2 355,4	2 988,5	3 218,4	3 357,7	3 681,0	548,8	b males
183	295	279	234	233	226	203	89	2 282	a ženy
586,2	858,5	1 110,8	1 246,2	1 488,6	1 618,7	1 896,3	1 753,7	544,4	b females

**11. Incidence novotvarů (MKN-10 dg. C00–C97 a dg. D00–D09)
podle věkových skupin a krajů bez dg. C44**
Cancer incidence (ICD-10 dg. C00–C97 and dg. D00–D09)
by age groups in regions without dg. C44

Kraj <i>Region</i>	Věková skupina										
	0–4	5–9	10–14	15–19	20–24	25–29	30–34	35–39	40–44	45–49	
Liberecký											
muži	a	2	2	2	1	2	4	6	10	14	34
<i>males</i>	b	18,6	19,5	16,1	7,0	13,4	22,2	31,1	67,5	97,9	256,7
ženy	a	1	1	1	3	8	11	28	23	33	53
<i>females</i>	b	9,8	10,3	8,6	21,6	56,6	63,7	149,9	159,3	235,2	399,7
Královéhradecký											
muži	a	-	-	2	4	5	9	9	18	25	34
<i>males</i>	b	-	-	12,9	22,5	26,5	39,8	38,1	96,0	138,9	197,0
ženy	a	-	-	3	3	5	27	48	41	51	74
<i>females</i>	b	-	-	20,5	17,8	28,1	126,5	213,6	227,6	290,2	434,0
Pardubický											
muži	a	3	1	4	2	8	19	14	15	28	46
<i>males</i>	b	24,1	8,2	26,6	11,9	45,2	89,1	63,1	87,7	168,0	281,1
ženy	a	2	1	1	3	9	23	32	41	45	81
<i>females</i>	b	17,3	8,7	7,2	18,6	54,0	114,2	153,2	249,7	276,4	502,5
Vysočina											
muži	a	2	-	2	7	6	11	11	18	21	47
<i>males</i>	b	16,2	-	12,9	39,5	31,9	51,1	50,1	101,8	117,0	264,6
ženy	a	2	2	2	3	5	23	45	36	38	62
<i>females</i>	b	17,1	17,5	13,7	18,1	28,3	115,0	219,7	216,8	225,5	376,3
Jihomoravský											
muži	a	4	6	7	6	15	20	33	27	55	90
<i>males</i>	b	14,8	24,4	22,4	16,6	37,7	41,8	66,9	68,7	141,5	241,3
ženy	a	10	2	2	15	28	88	132	110	125	170
<i>females</i>	b	39,1	8,6	6,7	43,2	74,4	190,7	279,2	294,4	334,9	461,8
Olomoucký											
muži	a	3	2	4	1	3	18	15	25	25	40
<i>males</i>	b	19,8	13,8	22,1	4,7	13,3	65,8	53,1	114,9	115,5	189,0
ženy	a	2	-	4	6	8	26	50	39	55	83
<i>females</i>	b	13,8	-	23,0	29,1	36,8	100,6	187,7	186,1	262,7	394,5

**11. Incidence novotvarů (MKN-10 dg. C00–C97 a dg. D00–D09)
podle věkových skupin a krajů bez dg. C44**
Cancer incidence (ICD-10 dg. C00–C97 and dg. D00–D09)
by age groups in regions without dg. C44

Age groups								Celkem <i>Total</i>	Kraj <i>Region</i>
50–54	55–59	60–64	65–69	70–74	75–79	80–84	85+		
Liberecký									
76	159	164	150	172	138	88	30	1 054	a muži
479,4	921,0	1 361,9	1 968,2	2 873,4	3 046,4	3 039,7	2 770,1	503,0	b males
75	128	118	130	116	121	123	56	1 029	a ženy
454,4	704,9	884,9	1 370,4	1 405,0	1 538,5	1 982,3	1 864,8	467,2	b females
Královéhradecký									
97	162	214	243	238	223	125	57	1 465	a muži
472,7	787,5	1 351,4	2 294,6	2 649,7	3 072,0	3 023,0	3 360,8	546,4	b males
110	177	176	165	145	190	115	103	1 433	a ženy
519,8	801,1	972,7	1 262,0	1 196,8	1 655,9	1 356,3	2 329,8	509,9	b females
Pardubický									
107	168	219	182	208	201	118	49	1 392	a muži
562,3	907,6	1 576,6	1 893,3	2 554,0	3 096,6	3 184,9	3 520,1	559,8	b males
92	122	145	135	150	166	147	81	1 276	a ženy
479,1	639,1	930,5	1 122,4	1 298,9	1 624,6	2 030,4	2 210,7	494,3	b females
Vysočina									
97	161	211	205	258	185	125	42	1 409	a muži
525,3	905,4	1 541,5	2 048,6	3 132,6	2 907,9	3 531,1	2 685,4	556,8	b males
99	139	170	139	159	150	119	65	1 258	a ženy
552,9	767,6	1 117,1	1 130,9	1 394,6	1 515,8	1 685,8	1 698,9	487,5	b females
Jihomoravský									
215	361	516	471	456	452	264	116	3 114	a muži
523,3	911,1	1 605,3	2 147,5	2 650,5	3 262,4	3 206,6	3 201,8	567,0	b males
264	327	372	281	363	380	306	172	3 147	a ženy
624,6	759,0	1 011,8	1 021,4	1 463,7	1 601,7	1 722,0	1 750,6	540,9	b females
Olomoucký									
118	219	249	237	225	204	142	63	1 593	a muži
498,3	950,5	1 449,1	1 932,2	2 353,6	2 703,4	3 180,3	3 343,9	511,5	b males
137	167	186	166	202	192	170	94	1 587	a ženy
567,7	680,3	934,7	1 075,4	1 471,3	1 524,7	1 833,1	1 865,8	483,8	b females

**11. Incidence novotvarů (MKN-10 dg. C00–C97 a dg. D00–D09)
podle věkových skupin a krajů bez dg. C44**
*Cancer incidence (ICD-10 dg. C00–C97 and dg. D00–D09)
by age groups in regions without dg. C44*

Kraj <i>Region</i>	Věková skupina										
	0–4	5–9	10–14	15–19	20–24	25–29	30–34	35–39	40–44	45–49	
Zlínský											
muži	a	2	3	-	3	10	10	16	14	33	56
<i>males</i>	b	14,6	22,4	-	15,0	47,0	40,8	62,5	68,6	158,9	278,4
ženy	a	2	-	1	2	4	23	39	39	53	86
<i>females</i>	b	15,5	-	6,2	10,5	19,9	98,0	162,8	201,6	262,8	441,1
Moravskoslezský											
muži	a	6	1	1	6	17	25	38	32	49	117
<i>males</i>	b	20,1	3,5	2,7	13,7	38,2	48,9	71,4	70,9	105,1	272,1
ženy	a	5	5	1	9	12	36	67	59	119	157
<i>females</i>	b	17,6	18,1	2,9	21,4	28,3	75,0	133,2	139,6	270,9	377,0
Č R											
muži	a	39	25	33	55	110	199	275	286	471	855
<i>males</i>	b	15,6	10,8	11,6	16,5	30,8	46,0	60,8	80,0	133,0	255,5
ženy	a	34	18	22	67	206	610	945	793	996	1 448
<i>females</i>	b	14,4	8,2	8,1	21,0	60,7	147,5	218,7	232,0	291,8	439,3

Pozn.: a = absolutně; b = na 100 000 mužů (žen) příslušné věkové skupiny

**11. Incidence novotvarů (MKN-10 dg. C00–C97 a dg. D00–D09)
podle věkových skupin a krajů bez dg. C44**
*Cancer incidence (ICD-10 dg. C00–C97 and dg. D00–D09)
by age groups in regions without dg. C44*

Age groups								Celkem <i>Total</i>	Kraj <i>Region</i>	
50–54	55–59	60–64	65–69	70–74	75–79	80–84	85+			
									Zlínský	
107	164	215	217	216	179	141	49	1 435	a	muži
495,7	809,1	1 368,9	1 876,5	2 341,0	2 604,0	3 584,1	2 837,3	499,4	b	males
81	148	173	140	152	155	124	72	1 294	a	ženy
367,9	685,2	950,6	941,1	1 113,3	1 287,9	1 478,8	1 581,7	427,8	b	females
									Moravskoslezský	
218	372	540	556	465	415	237	94	3 189	a	muži
477,5	854,6	1 607,2	2 189,0	2 628,0	3 268,2	3 330,1	3 271,8	521,8	b	males
248	360	395	341	348	373	299	151	2 985	a	ženy
529,7	754,9	998,6	1 113,3	1 410,8	1 645,1	1 772,4	1 770,6	467,3	b	females
									Č R	
1 955	3 389	4 508	4 270	4 291	3 843	2 416	1 017	28 037	a	muži
513,8	894,9	1 552,2	2 164,3	2 742,1	3 151,5	3 389,0	3 501,7	559,3	b	males
2 132	3 051	3 421	2 891	3 134	3 294	2 722	1 561	27 345	a	ženy
548,2	759,3	1 040,0	1 186,9	1 431,3	1 629,8	1 817,3	1 992,1	520,5	b	females

Note: a = absolute; b = per 100 000 males (females) of given age group

12.1 Incidence novotvarů podle léčby a krajů - dg. C16*Cancer incidence by treatment and by regions - dg. C16*

Muži / Males

Kraj, republika <i>Region, republic</i>	Počet hlášení <i>Number of cases</i>	Na 100 000 mužů <i>Per 100 000 males</i>	Světový standard <i>World standard</i>	% pitva- ných <i>% of autopsy</i>	% DCO <i>% DCO</i>	% histolog. verifik. <i>% biopsy verif.</i>	
PHA	100	17,6	9,2	4,0	4,0	81,0	
STC	123	21,5	13,5	4,9	-	75,6	
JHC	63	20,4	12,9	7,9	1,6	92,1	
PLZ	68	25,1	14,7	1,5	-	89,7	
KAR	37	24,8	16,1	-	-	91,9	
UST	80	19,8	13,9	1,3	-	92,5	
LIB	42	20,0	12,4	-	-	97,6	
HRA	50	18,6	10,7	-	-	92,0	
PAR	46	18,5	11,2	4,3	-	93,5	
VYS	40	15,8	9,6	5,0	-	85,0	
JHM	82	14,9	8,9	6,1	4,9	89,0	
OLO	69	22,2	14,2	4,3	-	94,2	
ZLI	60	20,9	12,7	3,3	-	98,3	
MSK	149	24,4	16,2	2,7	-	97,3	
Č R	1 009	20,1	12,4	3,5	0,9	89,9	
<i>Druh léčby v % / Kind of therapy (in %)</i>							
<i>chirurgie / surgery</i>			<i>radioterapie / radiotherapy</i>				
	<i>celkem total</i>	<i>exstirpace exstirpation</i>	<i>radikální odstranění radical</i>	<i>celkem total</i>	<i>předope- rační preoper.</i>	<i>poope- rační post oper.</i>	<i>před i pooper. pre+post</i>
PHA	48,0	1,0	33,0	5,0	-	4,0	-
STC	45,5	4,9	27,6	7,3	0,8	4,1	-
JHC	50,8	6,3	25,4	7,9	-	4,8	-
PLZ	64,7	4,4	33,8	5,9	-	5,9	-
KAR	70,3	-	56,8	27,0	-	27,0	-
UST	53,8	2,5	35,0	12,5	1,3	10,0	-
LIB	66,7	7,1	35,7	-	-	-	-
HRA	60,0	6,0	38,0	12,0	4,0	6,0	-
PAR	58,7	-	43,5	8,7	-	4,3	-
VYS	52,5	-	32,5	2,5	-	2,5	-
JHM	52,4	4,9	31,7	15,9	-	13,4	-
OLO	52,2	1,4	36,2	13,0	-	13,0	-
ZLI	73,3	3,3	53,3	11,7	-	11,7	-
MSK	58,4	2,0	38,9	11,4	0,7	10,7	-
Č R	56,0	3,2	36,0	9,9	0,5	8,2	-

12.1 Incidence novotvarů podle léčby a krajů - dg. C16

Cancer incidence by treatment and by regions - dg. C16

Muži / Males

Doba stanovení dg. (v týdnech) <i>Time for diagnosis asses. (weeks)</i>			Stadium - absolutně <i>Stage (Number)</i>					Vzdálené metastázy - abs. <i>Distant metast. (No.)</i>	Kraj, republika <i>Region, republic</i>
do 2 <i>till 2</i>	3-6	7+	1	2	3	4	ostatní <i>others</i>		
66	19	7	13	10	12	39	26	35	PHA
61	43	13	22	14	15	34	38	20	STC
42	13	2	15	4	3	22	19	16	JHC
46	14	7	13	10	14	25	6	19	PLZ
24	13	-	6	4	9	18	-	11	KAR
62	15	2	17	6	15	35	7	27	UST
21	16	5	4	4	5	12	17	7	LIB
40	7	3	9	5	5	17	14	12	HRA
31	10	3	3	2	9	20	12	16	PAR
28	7	3	7	-	9	17	7	13	VYS
37	28	8	7	7	10	32	26	29	JHM
44	18	4	12	6	8	30	13	25	OLO
47	9	2	11	11	7	18	13	14	ZLI
109	29	7	36	8	17	54	34	39	MSK
658	241	66	175	91	138	373	232	283	ČR
Druh léčby v % / <i>Kind of therapy (in %)</i>				Neléčen v %					
chemoterapie / <i>chemotherapy</i>			horm. / <i>horm.</i>	Not treated (in %)					
celkem <i>total</i>			celkem <i>total</i>	celkem <i>total</i>		pro úmrtí <i>due to death</i>			
16,0			-		35,0		19,0		PHA
27,6			-		27,6		16,3		STC
15,9			-		42,9		17,5		JHC
22,1			-		33,8		5,9		PLZ
35,1			-		24,3		2,7		KAR
27,5				1,3	18,8		2,5		UST
11,9			-		31,0		7,1		LIB
36,0			-		32,0		10,0		HRA
28,3			-		37,0		21,7		PAR
12,5			-		27,5		10,0		VYS
36,6			-		42,7		18,3		JHM
31,9			-		40,6		10,1		OLO
31,7			-		23,3		5,0		ZLI
28,2			-		37,6		10,1		MSK
26,2				0,1	33,0		11,8		ČR

12.1 Incidence novotvarů podle léčby a krajů - dg. C18*Cancer incidence by treatment and by regions - dg. C18*

Muži / Males

Kraj, republika <i>Region, republic</i>	Počet hlášení <i>Number of cases</i>	Na 100 000 mužů <i>Per 100 000 males</i>	Světový standard <i>World standard</i>	% pitva- ných <i>% of autopsy</i>	% DCO <i>% DCO</i>	% histolog. verifik. <i>% biopsy verif.</i>	
PHA	305	53,7	28,0	1,6	1,0	93,8	
STC	292	51,0	30,0	3,1	-	91,1	
JHC	169	54,6	32,7	4,7	0,6	94,7	
PLZ	173	63,8	36,4	3,5	-	96,0	
KAR	79	52,9	34,7	10,1	-	88,6	
UST	182	45,0	30,5	1,6	-	93,4	
LIB	79	37,7	23,6	1,3	-	93,7	
HRA	135	50,4	29,0	1,5	-	92,6	
PAR	127	51,1	31,3	2,4	0,8	94,5	
VYS	114	45,1	26,7	3,5	-	93,9	
JHM	279	50,8	30,6	5,7	4,3	91,4	
OLO	152	48,8	28,9	2,0	-	98,7	
ZLI	142	49,4	31,6	3,5	-	97,2	
MSK	292	47,8	30,5	3,1	-	96,9	
Č R	2 520	50,3	30,2	3,3	0,7	94,0	
<i>Druh léčby v % / Kind of therapy (in %)</i>							
<i>chirurgie / surgery</i>				<i>radioterapie / radiotherapy</i>			
	<i>celkem total</i>	<i>exstirpace exstirpation</i>	<i>radikální odstranění radical</i>	<i>celkem total</i>	<i>předope- rační preoper.</i>	<i>poope- rační post oper.</i>	<i>před i pooper. pre+post</i>
PHA	82,6	3,0	70,5	2,3	0,3	1,6	-
STC	73,6	8,6	55,5	2,1	-	1,4	-
JHC	84,6	6,5	65,7	1,2	-	1,2	-
PLZ	85,5	12,7	64,2	2,9	-	2,9	-
KAR	77,2	3,8	64,6	2,5	-	1,3	-
UST	86,8	5,5	70,9	1,6	-	1,1	-
LIB	84,8	6,3	68,4	3,8	-	2,5	-
HRA	88,1	1,5	73,3	3,0	0,7	2,2	-
PAR	90,6	4,7	81,1	1,6	-	1,6	-
VYS	84,2	7,9	62,3	2,6	-	2,6	-
JHM	81,0	3,6	65,9	3,2	-	2,2	-
OLO	89,5	3,9	76,3	3,9	-	3,3	-
ZLI	92,3	2,8	73,9	5,6	0,7	4,2	-
MSK	83,9	6,8	67,5	1,7	0,7	1,0	-
Č R	83,8	5,6	67,8	2,6	0,1	1,9	-

12.1 Incidence novotvarů podle léčby a krajů - dg. C18

Cancer incidence by treatment and by regions - dg. C18

Muži / Males

Doba stanovení dg. (v týdnech) <i>Time for diagnosis asses. (weeks)</i>			Stadium - absolutně <i>Stage (Number)</i>					Vzdálené metastázy - abs. <i>Distant metast. (No.)</i>	Kraj, republika <i>Region, republic</i>	
do 2 <i>till 2</i>	3-6	7+	1	2	3	4	ostatní <i>others</i>			
190	86	21	39	88	62	73	43	60	PHA	
160	100	23	55	54	62	71	50	56	STC	
118	36	6	43	46	24	28	28	15	JHC	
125	36	6	34	62	38	38	1	35	PLZ	
61	9	1	13	23	21	19	3	14	KAR	
138	31	10	22	67	34	51	8	47	UST	
45	25	8	14	22	22	13	8	10	LIB	
103	26	4	28	26	28	39	14	34	HRA	
88	32	3	26	36	21	33	11	22	PAR	
84	22	4	22	21	25	35	11	34	VYS	
151	77	23	46	77	35	67	54	57	JHM	
102	35	12	33	46	31	29	13	22	OLO	
112	19	6	22	34	33	40	13	35	ZLI	
205	63	15	62	65	64	74	27	70	MSK	
1 682	597	142	459	667	500	610	284	511	Č R	
Druh léčby v % / <i>Kind of therapy (in %)</i>			Neléčen v %							
chemoterapie / <i>chemotherapy</i>			horm. / <i>horm.</i>				Not treated (in %)			
celkem <i>total</i>			celkem <i>total</i>		celkem <i>total</i>		pro úmrtí <i>due to death</i>			
	28,5			0,3		14,8		8,2	PHA	
	32,5			-		14,0		9,2	STC	
	30,2			-		15,4		7,1	JHC	
	27,2			-		11,6		5,8	PLZ	
	30,4			-		21,5		12,7	KAR	
	36,3			-		13,2		4,4	UST	
	20,3			-		12,7		10,1	LIB	
	40,0			-		12,6		3,0	HRA	
	47,2			-		9,4		5,5	PAR	
	43,9			-		13,2		5,3	VYS	
	35,5			-		19,0		12,9	JHM	
	34,2			-		9,2		3,9	OLO	
	38,0			0,7		6,3		4,2	ZLI	
	38,4			0,3		14,0		5,1	MSK	
	34,4			0,1		13,7		7,1	Č R	

12.1 Incidence novotvarů podle léčby a krajů - dg. C19,C20,C21*Cancer incidence by treatment and by regions - dg. C19,C20,C21*

Muži / Males

Kraj, republika <i>Region, republic</i>	Počet hlášení <i>Number of cases</i>	Na 100 000 mužů <i>Per 100 000 males</i>	Světový standard <i>World standard</i>	% pitva- ných <i>% of autopsy</i>	% DCO <i>% DCO</i>	% histolog. verifik. <i>% biopsy verif.</i>	
PHA	225	39,6	23,2	1,8	0,4	92,9	
STC	219	38,2	23,6	2,3	-	90,0	
JHC	113	36,5	22,1	4,4	-	95,6	
PLZ	150	55,3	32,5	4,0	-	99,3	
KAR	67	44,9	29,5	3,0	-	92,5	
UST	174	43,1	29,1	-	-	94,3	
LIB	72	34,4	21,1	5,6	-	95,8	
HRA	102	38,0	22,8	1,0	-	92,2	
PAR	89	35,8	22,1	2,2	2,2	94,4	
VYS	115	45,4	28,7	1,7	-	96,5	
JHM	228	41,5	25,9	4,4	2,2	97,8	
OLO	118	37,9	24,0	3,4	-	94,9	
ZLI	113	39,3	24,7	1,8	-	99,1	
MSK	268	43,9	29,6	3,0	-	96,6	
Č R	2 053	41,0	25,6	2,7	0,4	95,1	
<i>Druh léčby v % / Kind of therapy (in %)</i>							
<i>chirurgie / surgery</i>			<i>radioterapie / radiotherapy</i>				
	<i>celkem total</i>	<i>exstirpace exstirpation</i>	<i>radikální odstranění radical</i>	<i>celkem total</i>	<i>předope- rační preoper.</i>	<i>poope- rační post oper.</i>	<i>před i pooper. pre+post</i>
PHA	75,1	7,1	59,1	35,1	19,1	11,1	0,9
STC	64,8	8,2	47,5	26,0	11,9	5,5	1,4
JHC	73,5	12,4	42,5	38,9	17,7	7,1	1,8
PLZ	78,0	16,7	50,0	32,0	2,7	24,0	-
KAR	85,1	6,0	62,7	38,8	32,8	6,0	-
UST	77,6	1,7	62,1	46,0	29,9	9,2	-
LIB	80,6	16,7	52,8	27,8	18,1	5,6	-
HRA	74,5	7,8	57,8	41,2	21,6	10,8	1,0
PAR	76,4	2,2	65,2	31,5	20,2	7,9	-
VYS	81,7	6,1	64,3	44,3	32,2	8,7	-
JHM	78,5	8,3	58,3	38,2	16,2	12,3	0,9
OLO	73,7	6,8	54,2	34,7	12,7	15,3	0,8
ZLI	85,0	10,6	61,9	38,9	9,7	21,2	0,9
MSK	79,9	8,2	54,5	34,0	9,0	19,8	0,7
Č R	76,7	8,3	56,1	35,9	16,8	12,5	0,7

12.1 Incidence novotvarů podle léčby a krajů - dg. C19,C20,C21
Cancer incidence by treatment and by regions - dg. C19,C20,C21

Muži / Males

Doba stanovení dg. (v týdnech) <i>Time for diagnosis asses. (weeks)</i>			Stadium - absolutně <i>Stage (Number)</i>					Vzdálené metastázy - abs. <i>Distant metast. (No.)</i>	Kraj, republika <i>Region, republic</i>					
do 2 <i>till 2</i>	3-6	7+	1	2	3	4	ostatní <i>others</i>							
139	64	17	57	53	44	36	35	32	PHA					
105	78	31	51	43	41	45	39	37	STC					
77	21	10	27	24	20	26	16	23	JHC					
104	29	11	37	31	37	40	5	34	PLZ					
56	7	2	18	15	15	19	-	18	KAR					
126	33	15	37	45	30	52	10	52	UST					
41	19	8	12	15	15	15	15	13	LIB					
73	18	10	23	24	29	14	12	13	HRA					
67	15	3	13	18	21	25	12	22	PAR					
85	24	4	22	22	30	34	7	29	VYS					
137	60	16	46	48	50	52	32	49	JHM					
94	14	6	21	34	17	27	19	25	OLO					
83	24	4	29	22	37	15	10	14	ZLI					
187	63	10	52	59	54	78	25	65	MSK					
1 374	469	147	445	453	440	478	237	426	Č R					
Druh léčby v % / <i>Kind of therapy (in %)</i>			chemoterapie / <i>chemotherapy</i>				horm. / <i>horm.</i>				Neléčen v % <i>Not treated (in %)</i>			
celkem <i>total</i>			celkem <i>total</i>			celkem <i>total</i>			pro úmrtí <i>due to death</i>					
31,6			-			17,8			10,2	PHA				
42,9			-			17,4			7,3	STC				
42,5			-			18,6			7,1	JHC				
28,7			-			13,3			4,7	PLZ				
43,3			-			13,4			9,0	KAR				
48,3			-			10,9			1,7	UST				
30,6			-	1,4		11,1			5,6	LIB				
42,2			-			13,7			2,0	HRA				
40,4			-			18,0			9,0	PAR				
58,3			-			8,7			3,5	VYS				
40,8			-			12,7			8,3	JHM				
41,5			-			21,2			5,1	OLO				
37,2			-	0,9		12,4			3,5	ZLI				
42,5			-	0,4		15,7			5,2	MSK				
40,7			-	0,1		14,9			6,0	Č R				

12.1 Incidence novotvarů podle léčby a krajů - dg. C25

Cancer incidence by treatment and by regions - dg. C25

Muži / Males

Kraj, republika <i>Region, republic</i>	Počet hlášení <i>Number of cases</i>	Na 100 000 mužů <i>Per 100 000 males</i>	Světový standard <i>World standard</i>	% pitva- ných <i>% of autopsy</i>	% DCO <i>% DCO</i>	% histolog. verifik. <i>% biopsy verif.</i>	
PHA	141	24,8	14,1	9,9	1,4	56,0	
STC	88	15,4	9,3	6,8	-	48,9	
JHC	57	18,4	11,5	15,8	5,3	56,1	
PLZ	73	26,9	15,8	8,2	-	50,7	
KAR	29	19,4	13,0	6,9	-	44,8	
UST	53	13,1	9,0	3,8	3,8	50,9	
LIB	32	15,3	9,4	6,3	6,3	25,0	
HRA	43	16,0	10,3	2,3	-	44,2	
PAR	60	24,1	14,8	11,7	3,3	65,0	
VYS	56	22,1	14,1	3,6	-	50,0	
JHM	116	21,1	12,8	12,1	5,2	62,9	
OLO	52	16,7	10,9	7,7	-	55,8	
ZLI	51	17,7	11,3	5,9	2,0	49,0	
MSK	109	17,8	11,5	8,3	-	49,5	
Č R	960	19,2	11,9	8,4	1,9	52,7	
Druh léčby v % / <i>Kind of therapy (in %)</i>							
chirurgie / <i>surgery</i>				radioterapie / <i>radiotherapy</i>			
	celkem <i>total</i>	exstirpace <i>exstirpation</i>	radikální odstranění <i>radical</i>	celkem <i>total</i>	předope- rační <i>preoper.</i>	poope- rační <i>post oper.</i>	před i pooper. <i>pre+post</i>
PHA	23,4	-	8,5	3,5	-	2,1	-
STC	34,1	-	11,4	-	-	-	-
JHC	36,8	-	3,5	-	-	-	-
PLZ	30,1	6,8	1,4	5,5	-	-	-
KAR	34,5	-	10,3	10,3	-	3,4	-
UST	28,3	5,7	9,4	9,4	-	1,9	-
LIB	9,4	-	3,1	-	-	-	-
HRA	18,6	-	4,7	4,7	-	-	-
PAR	28,3	1,7	15,0	1,7	-	-	-
VYS	41,1	1,8	12,5	1,8	-	-	-
JHM	38,8	-	5,2	9,5	-	5,2	-
OLO	36,5	-	7,7	-	-	-	-
ZLI	35,3	-	5,9	7,8	-	3,9	-
MSK	29,4	-	7,3	9,2	1,8	2,8	-
Č R	30,8	1,0	7,6	4,8	0,2	1,7	-

12.1 Incidence novotvarů podle léčby a krajů - dg. C25
Cancer incidence by treatment and by regions - dg. C25

Muži / Males

Doba stanovení dg. (v týdnech) <i>Time for diagnosis asses. (weeks)</i>			Stadium - absolutně <i>Stage (Number)</i>					Vzdálené metastázy - abs. <i>Distant metast. (No.)</i>	Kraj, republika <i>Region, republic</i>					
do 2 <i>till 2</i>	3-6	7+	1	2	3	4	ostatní <i>others</i>							
109	14	2	4	10	7	64	56	58	PHA					
47	23	12	4	18	6	34	26	28	STC					
32	9	4	2	6	3	24	22	22	JHC					
52	12	3	3	8	3	52	7	49	PLZ					
19	5	3	2	2	4	20	1	20	KAR					
29	11	9	1	7	4	35	6	32	UST					
18	6	4	2	2	3	13	12	13	LIB					
36	3	3	2	3	5	17	16	17	HRA					
40	9	2	4	5	4	28	19	26	PAR					
48	3	3	3	7	1	34	11	33	VYS					
56	28	12	4	16	1	57	38	52	JHM					
29	12	7	-	6	3	30	13	27	OLO					
33	10	4	-	7	2	28	14	27	ZLI					
83	13	4	6	11	15	33	44	31	MSK					
631	158	72	37	108	61	469	285	435	ČR					
Druh léčby v % / <i>Kind of therapy (in %)</i>			chemoterapie / <i>chemotherapy</i>				horm. / <i>horm.</i>				Neléčen v % <i>Not treated (in %)</i>			
celkem <i>total</i>			celkem <i>total</i>			celkem <i>total</i>			pro úmrtí <i>due to death</i>					
14,9														PHA
20,5														STC
28,1														JHC
15,1														PLZ
20,7														KAR
28,3														UST
9,4														LIB
37,2														HRA
26,7														PAR
26,8				1,8										VYS
18,1				0,9										JHM
30,8				-										OLO
31,4				-										ZLI
19,3				1,8										MSK
22,0				0,4										ČR

12.1 Incidence novotvarů podle léčby a krajů - dg. C32

Cancer incidence by treatment and by regions - dg. C32

Muži / Males

Kraj, republika <i>Region, republic</i>	Počet hlášení <i>Number of cases</i>	Na 100 000 mužů <i>Per 100 000 males</i>	Světový standard <i>World standard</i>	% pitva- ných <i>% of autopsy</i>	% DCO <i>% DCO</i>	% histolog. verifik. <i>% biopsy verif.</i>	
PHA	47	8,3	5,1	2,1	-	97,9	
STC	56	9,8	6,3	-	-	96,4	
JHC	32	10,3	6,5	9,4	-	100,0	
PLZ	34	12,5	7,5	-	-	100,0	
KAR	11	7,4	5,1	-	-	100,0	
UST	43	10,6	7,0	2,3	-	100,0	
LIB	25	11,9	7,5	8,0	-	96,0	
HRA	21	7,8	4,9	-	-	90,5	
PAR	24	9,7	6,3	-	-	95,8	
VYS	19	7,5	5,1	-	-	100,0	
JHM	55	10,0	6,5	-	1,8	98,2	
OLO	38	12,2	8,1	-	-	100,0	
ZLI	34	11,8	8,5	2,9	-	100,0	
MSK	47	7,7	5,2	-	-	100,0	
Č R	486	9,7	6,3	1,6	0,2	98,4	
Druh léčby v % / Kind of therapy (in %)							
chirurgie / surgery				radioterapie / radiotherapy			
	celkem <i>total</i>	exstirpace <i>exstirpation</i>	radikální odstranění <i>radical</i>	celkem <i>total</i>	předope- rační <i>preoper.</i>	poope- rační <i>post oper.</i>	před i pooper. <i>pre+post</i>
PHA	83,0	29,8	42,6	66,0	-	51,1	-
STC	76,8	32,1	30,4	33,9	-	21,4	-
JHC	56,3	34,4	6,3	53,1	-	31,3	-
PLZ	91,2	29,4	50,0	44,1	-	41,2	-
KAR	54,5	9,1	36,4	90,9	-	54,5	-
UST	72,1	20,9	37,2	69,8	-	48,8	-
LIB	76,0	28,0	20,0	56,0	-	40,0	-
HRA	71,4	28,6	28,6	52,4	-	38,1	-
PAR	79,2	20,8	54,2	62,5	-	41,7	-
VYS	78,9	15,8	42,1	57,9	-	26,3	-
JHM	65,5	23,6	34,5	60,0	-	27,3	-
OLO	60,5	18,4	34,2	63,2	-	42,1	-
ZLI	70,6	29,4	29,4	61,8	2,9	38,2	-
MSK	59,6	12,8	21,3	78,7	-	29,8	-
Č R	71,4	24,7	32,9	59,3	0,2	36,6	-

12.1 Incidence novotvarů podle léčby a krajů - dg. C32
Cancer incidence by treatment and by regions - dg. C32

Muži / Males

Doba stanovení dg. (v týdnech) <i>Time for diagnosis asses. (weeks)</i>			Stadium - absolutně <i>Stage (Number)</i>					Vzdálené metastázy - abs. <i>Distant metast. (No.)</i>	Kraj, republika <i>Region, republic</i>					
do 2 <i>till 2</i>	3-6	7+	1	2	3	4	ostatní <i>others</i>							
28	12	6	15	6	6	15	5	7	PHA					
23	26	7	15	6	12	17	6	3	STC					
14	10	5	11	3	3	8	7	1	JHC					
23	8	3	12	5	4	13	-	3	PLZ					
5	4	2	2	1	3	5	-	1	KAR					
31	11	-	11	6	8	14	4	2	UST					
15	6	2	6	4	6	5	4	4	LIB					
14	4	3	3	4	5	7	2	1	HRA					
15	6	3	8	4	6	5	1	-	PAR					
16	1	2	8	3	4	4	-	-	VYS					
42	11	1	16	9	12	15	3	-	JHM					
22	10	6	10	8	4	10	6	-	OLO					
14	7	12	11	6	2	14	1	1	ZLI					
38	5	4	7	11	11	17	1	4	MSK					
300	121	56	135	76	86	149	40	27	ČR					
Druh léčby v % / <i>Kind of therapy (in %)</i>			chemoterapie / <i>chemotherapy</i>				horm. / <i>horm.</i>				Neléčen v % <i>Not treated (in %)</i>			
celkem <i>total</i>			celkem <i>total</i>			celkem <i>total</i>			pro úmrtí <i>due to death</i>					
17,0	-	-	4,3	2,1	PHA									
5,4	-	-	14,3	5,4	STC									
6,3	-	-	21,9	12,5	JHC									
20,6	-	-	5,9	-	PLZ									
18,2	-	-	9,1	-	KAR									
20,9	-	-	9,3	4,7	UST									
32,0	-	-	16,0	12,0	LIB									
14,3	-	-	19,0	4,8	HRA									
4,2	-	-	4,2	-	PAR									
10,5	-	-	5,3	-	VYS									
18,2	-	-	9,1	1,8	JHM									
13,2	-	-	15,8	-	OLO									
20,6	-	-	8,8	5,9	ZLI									
2,1	2,1	-	4,3	-	MSK									
14,0	0,2	-	10,3	3,5	ČR									

12.1 Incidence novotvarů podle léčby a krajů - dg. C34

Cancer incidence by treatment and by regions - dg. C34

Muži / Males

Kraj, republika <i>Region, republic</i>	Počet hlášení <i>Number of cases</i>	Na 100 000 mužů <i>Per 100 000 males</i>	Světový standard <i>World standard</i>	% pitva- ných <i>% of autopsy</i>	% DCO <i>% DCO</i>	% histolog. verifik. <i>% biopsy verif.</i>	
PHA	559	98,4	54,8	8,2	-	77,6	
STC	566	98,8	61,6	6,2	0,2	69,1	
JHC	308	99,6	62,0	8,1	1,0	75,6	
PLZ	314	115,7	68,2	8,0	-	84,1	
KAR	151	101,2	64,7	7,9	-	66,2	
UST	454	112,4	75,7	4,6	1,1	69,6	
LIB	194	92,6	58,8	3,1	-	63,4	
HRA	221	82,4	50,2	3,2	-	59,3	
PAR	212	85,3	52,6	4,7	3,8	60,4	
VYS	201	79,4	49,8	3,0	-	79,1	
JHM	426	77,6	48,5	7,5	4,2	81,5	
OLO	254	81,6	50,5	5,1	0,4	90,6	
ZLI	186	64,7	40,1	9,7	-	81,2	
MSK	473	77,4	51,2	4,9	-	75,9	
Č R	4 519	90,1	56,0	6,2	0,8	74,5	
Druh léčby v % / Kind of therapy (in %)							
chirurgie / surgery				radioterapie / radiotherapy			
	celkem <i>total</i>	exstirpace <i>exstirpation</i>	radikální odstranění <i>radical</i>	celkem <i>total</i>	předope- rační <i>preoper.</i>	poope- rační <i>post oper.</i>	před i pooper. <i>pre+post</i>
PHA	18,4	0,9	14,1	15,7	0,2	2,5	0,2
STC	15,2	2,5	9,4	9,5	0,2	1,2	-
JHC	19,5	1,6	10,4	20,8	-	1,9	0,3
PLZ	16,2	1,9	11,8	21,7	-	3,5	-
KAR	12,6	0,7	8,6	23,8	-	1,3	-
UST	12,1	0,9	9,3	25,8	0,2	2,6	0,2
LIB	13,9	4,1	7,7	27,8	-	1,0	-
HRA	12,7	0,9	7,7	30,3	-	1,4	-
PAR	19,3	1,9	14,2	30,2	-	4,7	-
VYS	13,4	-	12,4	36,3	-	1,0	-
JHM	9,6	1,2	7,5	22,3	0,7	0,7	-
OLO	15,7	1,2	11,4	22,0	-	2,0	-
ZLI	15,1	2,7	11,3	19,4	-	2,2	-
MSK	12,5	2,1	7,6	28,1	-	2,7	-
Č R	14,7	1,6	10,2	22,2	0,1	2,1	0,1

12.1 Incidence novotvarů podle léčby a krajů - dg. C34
Cancer incidence by treatment and by regions - dg. C34

Muži / Males

Doba stanovení dg. (v týdnech) <i>Time for diagnosis asses. (weeks)</i>			Stadium - absolutně <i>Stage (Number)</i>				Ostatní - abs. <i>Others (No.)</i>	Vzdálené metastázy - abs. <i>Distant metast. (No.)</i>	Kraj, republika <i>Region, republic</i>	
do 2 <i>till 2</i>	3-6	7+	1	2	3	4				
369	108	36	55	23	78	209	194	207	PHA	
281	171	78	53	46	111	206	150	199	STC	
213	53	14	28	24	48	129	79	123	JHC	
227	50	12	46	16	72	165	15	155	PLZ	
112	22	5	19	11	35	83	3	79	KAR	
335	71	22	40	25	113	190	86	179	UST	
128	40	20	16	14	52	70	42	69	LIB	
170	24	20	13	7	46	95	60	93	HRA	
137	48	9	16	11	47	96	42	94	PAR	
145	33	17	17	16	45	97	26	94	VYS	
222	102	52	30	28	93	189	86	179	JHM	
131	68	41	21	7	50	128	48	121	OLO	
120	38	10	18	10	47	79	32	75	ZLI	
339	73	38	34	24	116	192	107	182	MSK	
2 929	901	374	406	262	953	1 928	970	1 849	Č R	
Druh léčby v % / <i>Kind of therapy (in %)</i>			Neléčen v %							
chemoterapie / <i>chemotherapy</i>			horm. / <i>horm.</i>				Not treated (in %)			
celkem <i>total</i>			celkem <i>total</i>				celkem <i>total</i>			pro úmrtí <i>due to death</i>
	30,6			0,2		45,3		26,8	PHA	
	32,5			0,5		40,6		23,7	STC	
	32,8			0,3		46,1		15,9	JHC	
	42,7			0,3		39,5		19,1	PLZ	
	29,1			-		45,7		20,5	KAR	
	38,1			-		28,6		11,0	UST	
	39,2			2,1		33,5		17,5	LIB	
	38,0			0,9		35,3		11,3	HRA	
	35,4			-		38,7		25,0	PAR	
	38,8			-		20,4		8,0	VYS	
	45,5			-		41,1		24,6	JHM	
	50,0			-		35,4		11,4	OLO	
	45,2			1,1		40,3		16,7	ZLI	
	35,1			3,2		42,9		14,8	MSK	
	37,4			0,6		38,9		18,5	Č R	

12.1 Incidence novotvarů podle léčby a krajů - dg. C43*Cancer incidence by treatment and by regions - dg. C43*

Muži / Males

Kraj, republika <i>Region, republic</i>	Počet hlášení <i>Number of cases</i>	Na 100 000 mužů <i>Per 100 000 males</i>	Světový standard <i>World standard</i>	% pitva- ných <i>% of autopsy</i>	% DCO <i>% DCO</i>	% histolog. verifik. <i>% biopsy verif.</i>	
PHA	143	25,2	14,7	2,1	-	98,6	
STC	85	14,8	9,9	-	-	98,8	
JHC	47	15,2	10,1	2,1	-	100,0	
PLZ	75	27,6	17,1	-	-	100,0	
KAR	32	21,4	14,1	-	-	100,0	
UST	54	13,4	9,6	-	-	100,0	
LIB	32	15,3	10,6	-	-	100,0	
HRA	48	17,9	10,8	-	-	97,9	
PAR	64	25,7	16,6	-	1,6	96,9	
VYS	43	17,0	11,0	-	-	95,3	
JHM	88	16,0	10,0	1,1	1,1	98,9	
OLO	67	21,5	14,8	-	-	98,5	
ZLI	43	15,0	10,0	-	-	95,3	
MSK	103	16,9	11,9	1,0	-	99,0	
Č R	924	18,4	12,0	0,6	0,2	98,6	
<i>Druh léčby v % / Kind of therapy (in %)</i>							
<i>chirurgie / surgery</i>				<i>radioterapie / radiotherapy</i>			
	<i>celkem total</i>	<i>exstirpace exstirpation</i>	<i>radikální odstranění radical</i>	<i>celkem total</i>	<i>předope- rační preoper.</i>	<i>poope- rační post oper.</i>	<i>před i pooper. pre+post</i>
PHA	95,1	88,1	6,3	2,1	0,7	1,4	-
STC	97,6	89,4	5,9	3,5	-	2,4	-
JHC	93,6	76,6	17,0	2,1	-	-	-
PLZ	100,0	94,7	5,3	5,3	-	4,0	-
KAR	100,0	78,1	18,8	-	-	-	-
UST	100,0	88,9	11,1	5,6	-	3,7	-
LIB	100,0	96,9	3,1	-	-	-	-
HRA	97,9	79,2	16,7	6,3	-	6,3	-
PAR	98,4	87,5	6,3	3,1	-	1,6	-
VYS	95,3	72,1	23,3	4,7	-	2,3	-
JHM	94,3	60,2	31,8	4,5	-	1,1	-
OLO	98,5	80,6	17,9	-	-	-	-
ZLI	95,3	76,7	18,6	-	-	-	-
MSK	97,1	69,9	27,2	6,8	-	5,8	-
Č R	97,1	81,2	14,8	3,5	0,1	2,3	-

12.1 Incidence novotvarů podle léčby a krajů - dg. C43
Cancer incidence by treatment and by regions - dg. C43

Muži / Males

Doba stanovení dg. (v týdnech) <i>Time for diagnosis asses. (weeks)</i>			Stadium - absolutně <i>Stage (Number)</i>					Vzdálené metastázy - abs. <i>Distant metast. (No.)</i>	Kraj, republika <i>Region, republic</i>					
do 2 <i>till 2</i>	3-6	7+	1	2	3	4	ostatní <i>others</i>							
106	28	6	100	21	7	6	9	2	PHA					
60	18	7	59	13	6	2	5	-	STC					
33	12	1	28	13	3	-	3	-	JHC					
64	7	4	64	7	3	1	-	1	PLZ					
29	3	-	19	6	5	1	1	1	KAR					
38	12	4	33	14	4	2	1	1	UST					
23	6	3	21	4	2	4	1	3	LIB					
38	6	4	26	13	3	5	1	2	HRA					
51	7	5	44	6	7	4	3	2	PAR					
33	10	-	21	9	7	3	3	3	VYS					
51	32	3	47	16	12	3	10	-	JHM					
55	11	1	47	10	8	1	1	1	OLO					
35	6	2	23	10	4	2	4	1	ZLI					
61	34	7	57	20	12	7	7	4	MSK					
677	192	47	589	162	83	41	49	21	ČR					
Druh léčby v % / <i>Kind of therapy (in %)</i>			chemoterapie / <i>chemotherapy</i>				horm. / <i>horm.</i>				Neléčen v % <i>Not treated (in %)</i>			
celkem <i>total</i>			celkem <i>total</i>			celkem <i>total</i>			pro úmrtí <i>due to death</i>					
3,5			-			4,2			3,5	PHA				
1,2			1,2			2,4			1,2	STC				
2,1			-			2,1			2,1	JHC				
-			-			-			-	PLZ				
3,1			-			-			-	KAR				
-			-			-			-	UST				
-			-			-			-	LIB				
8,3			2,1			-			-	HRA				
1,6			1,6			1,6			1,6	PAR				
7,0			-			2,3			2,3	VYS				
2,3			-			2,3			2,3	JHM				
-			-			1,5			-	OLO				
-			-			4,7			-	ZLI				
2,9			-			2,9			1,0	MSK				
2,3			0,3			2,1			1,3	ČR				

12.1 Incidence novotvarů podle léčby a krajů - dg. C44

Cancer incidence by treatment and by regions - dg. C44

Muži / Males

Kraj, republika <i>Region, republic</i>	Počet hlášení <i>Number of cases</i>	Na 100 000 mužů <i>Per 100 000 males</i>	Světový standard <i>World standard</i>	% pitva- ných <i>% of autopsy</i>	% DCO <i>% DCO</i>	% histolog. verifik. <i>% biopsy verif.</i>	
PHA	1 012	178,2	90,1	-	-	100,0	
STC	676	118,0	71,5	-	-	100,0	
JHC	643	207,8	125,2	0,3	-	99,5	
PLZ	563	207,5	117,6	0,2	-	98,4	
KAR	250	167,5	108,1	-	-	99,2	
UST	450	111,4	75,7	-	-	100,0	
LIB	286	136,5	87,4	-	-	100,0	
HRA	461	171,9	97,1	-	-	99,1	
PAR	397	159,7	91,0	-	-	100,0	
VYS	407	160,8	98,9	-	-	100,0	
JHM	1 250	227,6	133,5	-	-	98,3	
OLO	668	214,5	127,8	-	-	98,7	
ZLI	471	163,9	100,5	-	-	99,2	
MSK	1 111	181,8	116,7	-	-	99,2	
Č R	8 645	172,5	102,8	0,0	-	99,3	
Druh léčby v % / <i>Kind of therapy (in %)</i>							
chirurgie / <i>surgery</i>				radioterapie / <i>radiotherapy</i>			
	celkem <i>total</i>	exstirpace <i>exstirpation</i>	radikální odstranění <i>radical</i>	celkem <i>total</i>	předope- rační <i>preoper.</i>	poope- rační <i>post oper.</i>	před i pooper. <i>pre+post</i>
PHA	99,1	98,3	0,7	1,2	-	1,0	-
STC	99,7	99,1	0,4	0,6	-	0,4	-
JHC	99,4	99,4	-	0,2	-	0,2	-
PLZ	97,7	96,3	1,1	0,9	-	0,5	-
KAR	97,6	96,4	1,2	2,0	-	1,6	-
UST	99,3	98,4	0,7	0,7	-	0,4	-
LIB	99,3	98,6	0,7	1,4	-	1,4	-
HRA	97,8	95,0	2,4	2,8	-	1,1	-
PAR	99,5	99,0	0,5	1,0	-	0,8	-
VYS	100,0	99,8	0,2	1,0	-	1,0	-
JHM	92,3	91,6	0,5	1,6	0,1	0,6	-
OLO	98,5	97,9	0,4	1,5	-	0,3	-
ZLI	96,4	96,0	0,2	4,7	-	1,7	-
MSK	98,9	98,0	0,9	0,6	-	0,5	-
Č R	97,8	97,0	0,7	1,3	0,0	0,7	-

12.1 Incidence novotvarů podle léčby a krajů - dg. C44
Cancer incidence by treatment and by regions - dg. C44

Muži / Males

Doba stanovení dg. (v týdnech) <i>Time for diagnosis asses. (weeks)</i>			Stadium - absolutně <i>Stage (Number)</i>					Vzdálené metastázy - abs. <i>Distant metast. (No.)</i>	Kraj, republika <i>Region, republic</i>					
do 2 <i>till 2</i>	3-6	7+	1	2	3	4	ostatní <i>others</i>							
792	151	69	893	81	1	3	34	1	PHA					
440	167	69	587	40	2	2	45	2	STC					
501	98	42	586	24	5	-	28	-	JHC					
435	87	40	478	38	3	1	43	1	PLZ					
206	34	10	220	23	-	-	7	-	KAR					
301	105	44	402	17	2	1	28	1	UST					
184	69	33	266	13	-	1	6	1	LIB					
350	74	37	372	57	1	2	29	-	HRA					
290	79	28	317	52	3	-	25	-	PAR					
341	50	16	372	11	2	-	22	-	VYS					
905	253	92	1 091	60	3	2	94	4	JHM					
536	110	22	601	27	1	-	39	3	OLO					
359	89	23	402	38	1	-	30	-	ZLI					
876	179	56	919	123	4	2	63	3	MSK					
6 516	1 545	581	7 506	604	28	14	493	16	Č R					
Druh léčby v % / <i>Kind of therapy (in %)</i>			chemoterapie / <i>chemotherapy</i>				horm. / <i>horm.</i>				Neléčen v % <i>Not treated (in %)</i>			
celkem <i>total</i>			celkem <i>total</i>			celkem <i>total</i>			pro úmrtí <i>due to death</i>					
-	-	-	-	-	-	-	-	-	-	-	-	-	PHA	
0,1	-	-	-	-	-	-	-	-	-	-	-	-	STC	
-	-	-	-	-	-	0,5	-	-	-	0,5	-	-	JHC	
-	-	-	-	-	-	0,7	-	-	-	0,4	-	-	PLZ	
0,4	-	-	-	-	-	-	-	-	-	-	-	-	KAR	
-	-	-	-	-	-	-	-	-	-	-	-	-	UST	
-	-	-	-	-	-	0,3	-	-	-	-	-	-	LIB	
0,2	-	-	-	-	-	0,2	-	-	-	-	-	-	HRA	
-	-	-	-	-	-	-	-	-	-	-	-	-	PAR	
-	-	-	-	-	-	-	-	-	-	-	-	-	VYS	
-	-	-	-	-	-	0,3	-	-	-	-	-	-	JHM	
-	-	-	-	-	-	-	-	-	-	-	-	-	OLO	
-	-	-	-	-	-	0,2	-	-	-	-	-	-	ZLI	
-	-	-	-	-	-	0,4	-	-	-	-	-	-	MSK	
0,0	-	-	-	-	-	0,2	-	-	-	0,1	-	-	Č R	

12.1 Incidence novotvarů podle léčby a krajů - dg. C61*Cancer incidence by treatment and by regions - dg. C61*

Muži / Males

Kraj, republika <i>Region, republic</i>	Počet hlášení <i>Number of cases</i>	Na 100 000 mužů <i>Per 100 000 males</i>	Světový standard <i>World standard</i>	% pitva- ných <i>% of autopsy</i>	% DCO <i>% DCO</i>	% histolog .verifik. <i>% biopsy verif.</i>	
PHA	667	117,4	65,0	1,2	-	92,1	
STC	510	89,1	53,2	1,8	-	93,9	
JHC	286	92,4	56,1	3,5	0,3	94,8	
PLZ	231	85,1	49,5	2,6	-	93,9	
KAR	135	90,5	57,8	3,0	-	97,8	
UST	353	87,4	58,1	0,3	0,3	95,5	
LIB	165	78,7	49,4	0,6	0,6	93,3	
HRA	292	108,9	60,7	1,0	-	96,9	
PAR	227	91,3	53,9	4,8	0,9	95,2	
VYS	301	118,9	71,2	0,7	-	97,7	
JHM	619	112,7	67,0	3,6	1,6	96,6	
OLO	238	76,4	46,9	0,8	-	93,7	
ZLI	250	87,0	51,6	4,4	-	97,2	
MSK	555	90,8	58,4	1,4	-	97,1	
Č R	4 829	96,3	57,9	2,0	0,3	95,3	
<i>Druh léčby v % / Kind of therapy (in %)</i>							
<i>chirurgie / surgery</i>				<i>radioterapie / radiotherapy</i>			
	<i>celkem total</i>	<i>exstirpace exstirpation</i>	<i>radikální odstranění radical</i>	<i>celkem total</i>	<i>předope- rační preoper.</i>	<i>poope- rační post oper.</i>	<i>před i pooper. pre+post</i>
PHA	49,6	12,0	34,6	22,8	0,1	10,2	0,1
STC	40,2	16,1	14,9	14,1	0,2	2,7	-
JHC	68,2	17,8	14,7	28,7	-	8,0	-
PLZ	28,1	6,5	20,3	31,6	0,4	3,9	-
KAR	45,9	8,9	14,8	31,9	-	3,0	-
UST	56,9	12,5	26,3	31,7	-	11,6	-
LIB	47,3	18,8	24,8	32,7	-	6,1	-
HRA	54,1	10,6	26,0	13,0	0,3	4,1	-
PAR	34,4	12,3	17,6	28,6	-	6,6	-
VYS	30,9	5,3	18,9	33,2	0,3	1,7	-
JHM	39,6	7,4	30,5	27,6	0,5	2,7	-
OLO	45,0	10,5	30,7	24,8	-	6,7	-
ZLI	44,4	7,2	24,4	24,8	0,4	6,0	-
MSK	51,0	15,3	29,5	30,5	-	11,0	-
Č R	45,8	11,7	25,1	25,9	0,2	6,4	0,0

12.1 Incidence novotvarů podle léčby a krajů - dg. C61
Cancer incidence by treatment and by regions - dg. C61

Muži / Males

Doba stanovení dg. (v týdnech) <i>Time for diagnosis asses. (weeks)</i>			Stadium - absolutně <i>Stage (Number)</i>					Vzdálené metastázy - abs. <i>Distant metast. (No.)</i>	Kraj, republika <i>Region, republic</i>	
do 2 <i>till 2</i>	3-6	7+	1	2	3	4	ostatní <i>others</i>			
365	199	95	21	318	105	70	153	47	PHA	
207	201	93	16	271	53	81	89	61	STC	
102	107	66	2	152	23	38	71	29	JHC	
148	57	20	2	127	46	50	6	43	PLZ	
86	31	14	3	103	5	24	-	20	KAR	
212	105	34	10	247	33	50	13	33	UST	
80	41	42	-	94	17	21	33	16	LIB	
155	76	58	4	170	30	34	54	22	HRA	
130	48	36	2	104	16	40	65	30	PAR	
144	111	44	9	214	21	42	15	31	VYS	
320	197	70	7	388	71	81	72	67	JHM	
136	74	26	9	123	27	46	33	34	OLO	
109	81	49	2	134	18	47	49	35	ZLI	
335	139	73	5	342	66	78	64	60	MSK	
2 529	1 467	720	92	2 787	531	702	717	528	Č R	
Druh léčby v % / <i>Kind of therapy (in %)</i>			Neléčen v %							
chemoterapie / <i>chemotherapy</i>			horm. / <i>horm.</i>				Not treated (in %)			
celkem <i>total</i>			celkem <i>total</i>		celkem <i>total</i>		pro úmrtí <i>due to death</i>			
0,7			29,8		25,5		9,1			PHA
0,2			22,7		34,5		4,9			STC
-			21,7		13,3		5,9			JHC
1,7			54,5		20,3		4,3			PLZ
-			36,3		15,6		4,4			KAR
1,1			49,0		7,6		1,7			UST
4,2			42,4		10,9		4,2			LIB
1,4			29,1		24,3		2,1			HRA
0,9			36,1		27,8		7,5			PAR
-			50,2		8,0		1,3			VYS
0,6			48,1		13,4		6,3			JHM
2,5			34,9		19,3		2,1			OLO
0,4			50,0		15,2		4,4			ZLI
0,4			43,2		14,8		2,0			MSK
0,8			38,5		18,7		4,7			Č R

12.1 Incidence novotvarů podle léčby a krajů - dg. C64

Cancer incidence by treatment and by regions - dg. C64

Muži / Males

Kraj, republika <i>Region, republic</i>	Počet hlášení <i>Number of cases</i>	Na 100 000 mužů <i>Per 100 000 males</i>	Světový standard <i>World standard</i>	% pitva- ných <i>% of autopsy</i>	% DCO <i>% DCO</i>	% histolog. verifik. <i>% biopsy verif.</i>	
PHA	188	33,1	19,9	6,9	-	86,7	
STC	169	29,5	19,3	7,7	-	87,0	
JHC	125	40,4	25,1	8,0	-	80,0	
PLZ	161	59,3	37,9	11,2	-	78,3	
KAR	34	22,8	15,3	2,9	-	85,3	
UST	120	29,7	20,0	2,5	-	77,5	
LIB	60	28,6	18,7	5,0	1,7	76,7	
HRA	82	30,6	19,0	6,1	1,2	82,9	
PAR	93	37,4	22,8	12,9	1,1	76,3	
VYS	106	41,9	26,9	2,8	-	83,0	
JHM	178	32,4	20,8	11,8	3,4	83,1	
OLO	84	27,0	17,7	6,0	-	73,8	
ZLI	84	29,2	18,5	11,9	1,2	82,1	
MSK	164	26,8	18,3	5,5	-	81,7	
Č R	1 648	32,9	21,2	7,6	0,6	81,6	
Druh léčby v % / <i>Kind of therapy (in %)</i>							
chirurgie / <i>surgery</i>				radioterapie / <i>radiotherapy</i>			
	celkem <i>total</i>	exstirpace <i>exstirpation</i>	radikální odstranění <i>radical</i>	celkem <i>total</i>	předope- rační <i>preoper.</i>	poope- rační <i>post oper.</i>	před i pooper. <i>pre+post</i>
PHA	73,9	6,4	67,0	2,7	-	2,7	-
STC	76,9	8,3	68,0	2,4	-	0,6	-
JHC	68,8	7,2	58,4	1,6	-	0,8	-
PLZ	62,7	19,3	41,6	8,7	-	4,3	-
KAR	82,4	5,9	73,5	-	-	-	-
UST	77,5	9,2	64,2	2,5	-	0,8	-
LIB	71,7	8,3	61,7	5,0	-	5,0	-
HRA	73,2	11,0	62,2	4,9	-	1,2	-
PAR	65,6	7,5	55,9	2,2	-	2,2	-
VYS	79,2	18,9	58,5	5,7	-	2,8	-
JHM	68,0	9,6	57,3	4,5	-	1,7	-
OLO	63,1	9,5	51,2	8,3	-	1,2	-
ZLI	71,4	7,1	64,3	7,1	-	4,8	-
MSK	75,0	7,3	64,6	11,6	-	8,5	-
Č R	71,7	9,9	60,1	5,0	-	2,8	-

12.1 Incidence novotvarů podle léčby a krajů - dg. C64
Cancer incidence by treatment and by regions - dg. C64

Muži / Males

Doba stanovení dg. (v týdnech) <i>Time for diagnosis asses. (weeks)</i>			Stadium - absolutně <i>Stage (Number)</i>					Vzdálené metastázy - abs. <i>Distant metast. (No.)</i>	Kraj, republika <i>Region, republic</i>					
do 2 <i>till 2</i>	3-6	7+	1	2	3	4	ostatní <i>others</i>							
114	48	13	67	16	32	30	43	18	PHA					
69	63	24	74	23	22	21	29	13	STC					
66	37	12	52	11	12	20	30	17	JHC					
76	38	29	77	8	28	34	14	29	PLZ					
26	7	-	21	3	2	7	1	5	KAR					
83	28	6	52	11	11	35	11	28	UST					
35	13	8	14	10	3	14	19	13	LIB					
45	18	13	36	11	7	14	14	13	HRA					
55	20	5	28	14	8	20	23	17	PAR					
65	32	6	39	28	8	23	8	21	VYS					
69	60	22	84	17	16	29	32	26	JHM					
51	15	13	29	12	6	21	16	17	OLO					
41	28	4	42	7	4	15	16	13	ZLI					
108	32	15	58	15	16	36	39	28	MSK					
903	439	170	673	186	175	319	295	258	ČR					
Druh léčby v % / <i>Kind of therapy (in %)</i>			chemoterapie / <i>chemotherapy</i>				horm. / <i>horm.</i>				Neléčen v % <i>Not treated (in %)</i>			
celkem <i>total</i>			celkem <i>total</i>			celkem <i>total</i>			pro úmrtí <i>due to death</i>					
3,2														PHA
3,6														STC
3,2														JHC
3,1														PLZ
-														KAR
4,2														UST
5,0														LIB
-														HRA
2,2														PAR
3,8														VYS
2,2														JHM
7,1														OLO
3,6														ZLI
3,7														MSK
3,3														ČR

12.1 Incidence novotvarů podle léčby a krajů - dg. C67

Cancer incidence by treatment and by regions - dg. C67

Muži / Males

Kraj, republika <i>Region, republic</i>	Počet hlášení <i>Number of cases</i>	Na 100 000 mužů <i>Per 100 000 males</i>	Světový standard <i>World standard</i>	% pitva- ných <i>% of autopsy</i>	% DCO <i>% DCO</i>	% histolog. verifik. <i>% biopsy verif.</i>	
PHA	183	32,2	17,2	1,1	-	96,7	
STC	191	33,4	20,2	1,6	-	93,7	
JHC	107	34,6	21,2	1,9	-	94,4	
PLZ	237	87,4	52,6	1,7	-	94,1	
KAR	115	77,1	48,6	-	-	98,3	
UST	125	30,9	20,8	0,8	-	98,4	
LIB	70	33,4	22,1	1,4	-	97,1	
HRA	86	32,1	18,8	1,2	-	96,5	
PAR	104	41,8	24,9	1,9	1,0	97,1	
VYS	59	23,3	13,8	1,7	-	98,3	
JHM	151	27,5	16,2	1,3	1,3	96,7	
OLO	74	23,8	14,1	1,4	-	97,3	
ZLI	94	32,7	19,0	2,1	-	100,0	
MSK	150	24,5	15,7	0,7	-	96,0	
Č R	1 746	34,8	21,1	1,3	0,2	96,3	
Druh léčby v % / <i>Kind of therapy (in %)</i>							
chirurgie / <i>surgery</i>			radioterapie / <i>radiotherapy</i>				
	celkem <i>total</i>	exstirpace <i>exstirpation</i>	radikální odstranění <i>radical</i>	celkem <i>total</i>	předope- rační <i>preoper.</i>	poope- rační <i>post oper.</i>	před i pooper. <i>pre+post</i>
PHA	89,1	77,6	6,6	8,2	-	7,7	-
STC	86,4	78,5	5,2	4,7	-	3,7	0,5
JHC	90,7	75,7	1,9	1,9	-	0,9	-
PLZ	93,2	87,3	5,1	1,7	-	0,8	-
KAR	97,4	94,8	1,7	2,6	-	2,6	-
UST	95,2	90,4	3,2	8,8	-	7,2	-
LIB	91,4	75,7	12,9	11,4	-	11,4	-
HRA	86,0	77,9	4,7	5,8	-	3,5	-
PAR	93,3	85,6	4,8	9,6	-	8,7	-
VYS	89,8	76,3	10,2	8,5	-	6,8	-
JHM	90,7	73,5	11,3	9,9	-	6,0	-
OLO	90,5	67,6	20,3	-	-	-	-
ZLI	96,8	88,3	2,1	9,6	-	9,6	-
MSK	91,3	82,0	7,3	14,0	-	12,0	-
Č R	91,5	81,5	6,4	6,7	-	5,5	0,1

12.1 Incidence novotvarů podle léčby a krajů - dg. C67
Cancer incidence by treatment and by regions - dg. C67

Muži / Males

Doba stanovení dg. (v týdnech) <i>Time for diagnosis asses. (weeks)</i>			Stadium - absolutně <i>Stage (Number)</i>					Vzdálené metastázy - abs. <i>Distant metast. (No.)</i>	Kraj, republika <i>Region, republic</i>					
do 2 <i>till 2</i>	3-6	7+	1	2	3	4	ostatní <i>others</i>							
114	52	15	94	32	13	23	21	14	PHA					
94	63	31	110	33	10	17	21	6	STC					
61	33	11	69	13	3	12	10	5	JHC					
168	31	34	186	23	7	17	4	7	PLZ					
94	16	5	84	24	4	3	-	1	KAR					
88	36	-	91	19	1	10	4	3	UST					
41	16	12	31	19	3	7	10	2	LIB					
51	22	12	51	15	4	8	8	3	HRA					
64	27	10	53	18	3	15	15	5	PAR					
40	16	2	33	21	1	2	2	-	VYS					
86	45	16	81	14	10	17	29	10	JHM					
38	19	16	34	15	6	6	13	1	OLO					
56	25	11	45	21	5	7	16	3	ZLI					
104	30	15	79	35	11	17	8	6	MSK					
1 099	431	190	1 041	302	81	161	161	66	Č R					
Druh léčby v % / <i>Kind of therapy (in %)</i>			chemoterapie / <i>chemotherapy</i>				horm. / <i>horm.</i>				Neléčen v % <i>Not treated (in %)</i>			
celkem <i>total</i>			celkem <i>total</i>			celkem <i>total</i>			pro úmrtí <i>due to death</i>					
4,9				0,5			10,4			3,3	PHA			
8,4				0,5			8,4			6,3	STC			
1,9				0,9			12,1			4,7	JHC			
7,6				-			5,9			3,0	PLZ			
-				-			2,6			0,9	KAR			
6,4				-			4,0			1,6	UST			
7,1				-			7,1			4,3	LIB			
11,6				-			12,8			4,7	HRA			
6,7				-			5,8			2,9	PAR			
5,1				-			5,1			1,7	VYS			
12,6				-			8,6			4,0	JHM			
32,4				-			8,1			2,7	OLO			
23,4				-			4,3			2,1	ZLI			
20,0				1,3			7,3			3,3	MSK			
9,9				0,3			7,4			3,4	Č R			

12.1 Incidence novotvarů podle léčby a krajů - dg. C91–C95

Cancer incidence by treatment and by regions - dg. C91–C95

Muži / Males

Kraj, republika <i>Region, republic</i>	Počet hlášení <i>Number of cases</i>	Na 100 000 mužů <i>Per 100 000 males</i>	Světový standard <i>World standard</i>	% pitva- ných <i>% of autopsy</i>	% DCO <i>% DCO</i>	% histolog. verifik. <i>% biopsy verif.</i>	
PHA	98	17,3	9,7	5,1	x	85,7	
STC	58	10,1	7,2	8,6	x	60,3	
JHC	55	17,8	12,0	14,5	x	87,3	
PLZ	48	17,7	12,2	6,3	x	93,8	
KAR	25	16,8	12,3	12,0	x	96,0	
UST	40	9,9	7,5	5,0	x	87,5	
LIB	22	10,5	7,9	-	x	54,5	
HRA	29	10,8	6,6	-	x	82,8	
PAR	29	11,7	9,1	10,3	x	69,0	
VYS	26	10,3	7,2	-	x	80,8	
JHM	52	9,5	7,1	9,6	x	88,5	
OLO	33	10,6	7,9	6,1	x	66,7	
ZLI	21	7,3	4,1	9,5	x	95,2	
MSK	82	13,4	9,4	6,1	x	81,7	
Č R	618	12,3	8,5	7,0	x	81,4	
Druh léčby v % / <i>Kind of therapy (in %)</i>							
chirurgie / <i>surgery</i>				radioterapie / <i>radiotherapy</i>			
	celkem <i>total</i>	exstirpace <i>exstirpation</i>	radikální odstranění <i>radical</i>	celkem <i>total</i>	předope- rační <i>preoper.</i>	poope- rační <i>post oper.</i>	před i pooper. <i>pre+post</i>
PHA	3,1	3,1	-	4,1	-	-	-
STC	-	-	-	1,7	-	-	-
JHC	5,5	-	-	3,6	-	-	-
PLZ	-	-	-	-	-	-	-
KAR	4,0	-	-	4,0	-	-	-
UST	-	-	-	7,5	-	-	-
LIB	9,1	4,5	-	-	-	-	-
HRA	3,4	-	-	-	-	-	-
PAR	3,4	-	3,4	-	-	-	-
VYS	-	-	-	3,8	-	-	-
JHM	-	-	-	7,7	-	-	-
OLO	-	-	-	-	-	-	-
ZLI	-	-	-	-	-	-	-
MSK	1,2	1,2	-	2,4	-	-	-
Č R	1,9	0,8	0,2	2,9	-	-	-

12.1 Incidence novotvarů podle léčby a krajů - dg. C91–C95
Cancer incidence by treatment and by regions - dg. C91–C95

Muži / Males

Doba stanovení dg. (v týdnech) <i>Time for diagnosis asses. (weeks)</i>			Stadium - absolutně <i>Stage (Number)</i>					Vzdálené metastázy - abs. <i>Distant metast. (No.)</i>	Kraj, republika <i>Region, republic</i>	
do 2 <i>till 2</i>	3–6	7+	1	2	3	4	ostatní <i>others</i>			
74	17	2	x	x	x	x	x	x	PHA	
37	13	3	x	x	x	x	x	x	STC	
41	4	1	x	x	x	x	x	x	JHC	
35	5	5	x	x	x	x	x	x	PLZ	
14	7	1	x	x	x	x	x	x	KAR	
22	10	5	x	x	x	x	x	x	UST	
12	7	3	x	x	x	x	x	x	LIB	
20	4	5	x	x	x	x	x	x	HRA	
16	6	1	x	x	x	x	x	x	PAR	
24	2	-	x	x	x	x	x	x	VYS	
27	10	5	x	x	x	x	x	x	JHM	
18	8	5	x	x	x	x	x	x	OLO	
14	4	1	x	x	x	x	x	x	ZLI	
53	12	12	x	x	x	x	x	x	MSK	
407	109	49	x	x	x	x	x	x	ČR	
Druh léčby v % / <i>Kind of therapy (in %)</i>			Neléčen v %							
chemoterapie / <i>chemotherapy</i>			horm. / <i>horm.</i>				Not treated (in %)			
celkem <i>total</i>			celkem <i>total</i>		celkem <i>total</i>		pro úmrtí <i>due to death</i>			
19,4			1,0		61,2		24,5			PHA
22,4			1,7		46,6		27,6			STC
40,0			1,8		56,4		25,5			JHC
33,3			4,2		58,3		12,5			PLZ
40,0			-		60,0		24,0			KAR
40,0			7,5		55,0		12,5			UST
31,8			-		63,6		31,8			LIB
34,5			-		55,2		20,7			HRA
24,1			-		75,9		24,1			PAR
30,8			3,8		57,7		3,8			VYS
40,4			-		51,9		34,6			JHM
42,4			-		51,5		12,1			OLO
38,1			4,8		57,1		19,0			ZLI
35,4			3,7		58,5		15,9			MSK
32,4			2,1		57,3		21,2			ČR

12.2 Incidence novotvarů podle léčby a krajů - dg. C16

Cancer incidence by treatment and by regions - dg. C16

Ženy / Females

Kraj, republika <i>Region, republic</i>	Počet hlášení <i>Number of cases</i>	Na 100 000 žen <i>Per 100 000 females</i>	Světový standard <i>World standard</i>	% pitva- ných <i>% of autopsy</i>	% DCO <i>% DCO</i>	% histolog. verifik. <i>% biopsy verif.</i>	
PHA	70	11,4	4,9	-	2,9	72,9	
STC	71	12,0	5,3	2,8	-	71,8	
JHC	50	15,7	5,9	6,0	-	92,0	
PLZ	46	16,3	7,1	4,3	-	84,8	
KAR	23	14,8	7,3	4,3	-	82,6	
UST	53	12,6	6,4	7,5	1,9	90,6	
LIB	37	16,8	8,8	-	-	83,8	
HRA	29	10,3	4,4	-	-	93,1	
PAR	22	8,5	3,7	9,1	4,5	86,4	
VYS	29	11,2	4,9	3,4	-	89,7	
JHM	79	13,6	5,6	3,8	7,6	83,5	
OLO	38	11,6	4,7	2,6	2,6	84,2	
ZLI	38	12,6	5,4	5,3	-	97,4	
MSK	91	14,2	6,4	2,2	-	89,0	
Č R	676	12,9	5,6	3,4	1,6	84,8	
Druh léčby v % / <i>Kind of therapy (in %)</i>							
chirurgie / <i>surgery</i>				radioterapie / <i>radiotherapy</i>			
	celkem <i>total</i>	exstirpace <i>exstirpation</i>	radikální odstranění <i>radical</i>	celkem <i>total</i>	předope- rační <i>preoper.</i>	poope- rační <i>post oper.</i>	před i pooper. <i>pre+post</i>
PHA	54,3	2,9	37,1	7,1	-	7,1	-
STC	42,3	2,8	28,2	2,8	-	2,8	-
JHC	56,0	2,0	40,0	4,0	-	4,0	-
PLZ	56,5	10,9	26,1	4,3	-	2,2	-
KAR	39,1	-	30,4	-	-	-	-
UST	45,3	1,9	26,4	9,4	-	9,4	-
LIB	64,9	10,8	48,6	5,4	5,4	-	-
HRA	65,5	6,9	48,3	13,8	6,9	6,9	-
PAR	40,9	4,5	27,3	4,5	-	4,5	-
VYS	51,7	3,4	24,1	10,3	-	3,4	-
JHM	55,7	10,1	25,3	5,1	-	2,5	-
OLO	47,4	2,6	34,2	2,6	-	2,6	-
ZLI	63,2	5,3	31,6	-	-	-	-
MSK	62,6	4,4	36,3	9,9	-	8,8	-
Č R	54,0	5,0	32,8	5,9	0,6	4,4	-

12.2 Incidence novotvarů podle léčby a krajů - dg. C16

Cancer incidence by treatment and by regions - dg. C16

Ženy / Females

Doba stanovení dg. (v týdnech) <i>Time for diagnosis asses. (weeks)</i>			Stadium - absolutně <i>Stage (Number)</i>					Vzdálené metastázy - abs. <i>Distant metast. (No.)</i>	Kraj, republika <i>Region, republic</i>
do 2 <i>till 2</i>	3-6	7+	1	2	3	4	ostatní <i>others</i>		
53	11	4	9	6	4	25	26	16	PHA
33	27	9	8	10	7	23	23	17	STC
39	5	3	11	5	6	5	23	4	JHC
38	4	2	13	3	7	20	3	18	PLZ
17	4	1	5	2	2	13	1	12	KAR
29	12	7	7	8	9	22	7	19	UST
22	14	1	6	6	2	10	13	8	LIB
19	7	3	5	4	5	8	7	4	HRA
12	4	3	2	-	1	8	11	5	PAR
23	4	1	3	3	6	15	2	14	VYS
44	16	10	12	6	5	29	27	21	JHM
31	3	2	4	2	6	11	15	10	OLO
22	13	1	5	3	6	12	12	10	ZLI
64	21	4	15	8	14	29	25	20	MSK
446	145	51	105	66	80	230	195	178	ČR
Druh léčby v % / <i>Kind of therapy (in %)</i>				Neléčen v %					
chemoterapie / <i>chemotherapy</i>			horm. / <i>horm.</i>	Not treated (in %)					
celkem <i>total</i>			celkem <i>total</i>	celkem <i>total</i>		pro úmrtí <i>due to death</i>			
15,7			-		40,0		18,6		PHA
18,3			-		43,7		19,7		STC
8,0			-		46,0		12,0		JHC
19,6			-		37,0		13,0		PLZ
13,0			-		56,5		21,7		KAR
20,8			-		24,5		11,3		UST
27,0			-		29,7		10,8		LIB
34,5			-		24,1		6,9		HRA
13,6			-		68,2		27,3		PAR
31,0			-		31,0		6,9		VYS
13,9			-		41,8		19,0		JHM
21,1			-		44,7		10,5		OLO
18,4			-		42,1		7,9		ZLI
20,9			-		42,9		6,6		MSK
18,9			-		40,2		13,6		ČR

12.2 Incidence novotvarů podle léčby a krajů - dg. C18

Cancer incidence by treatment and by regions - dg. C18

Ženy / Females

Kraj, republika <i>Region, republic</i>	Počet hlášení <i>Number of cases</i>	Na 100 000 žen <i>Per 100 000 females</i>	Světový standard <i>World standard</i>	% pitva- ných <i>% of autopsy</i>	% DCO <i>% DCO</i>	% histolog. verifik. <i>% biopsy verif.</i>	
PHA	265	43,0	18,0	2,3	3,0	90,2	
STC	207	34,9	15,6	3,9	-	86,5	
JHC	107	33,5	15,6	3,7	0,9	91,6	
PLZ	133	47,2	20,4	3,0	-	94,7	
KAR	68	43,8	22,3	11,8	-	91,2	
UST	149	35,5	17,0	3,4	-	91,3	
LIB	82	37,2	18,0	2,4	1,2	89,0	
HRA	83	29,5	12,9	-	-	92,8	
PAR	94	36,4	15,8	3,2	2,1	95,7	
VYS	107	41,5	19,7	3,7	-	100,0	
JHM	215	37,0	16,5	3,3	3,3	93,0	
OLO	131	39,9	20,2	5,3	-	93,9	
ZLI	97	32,1	15,2	2,1	1,0	95,9	
MSK	270	42,3	20,8	1,9	-	92,6	
Č R	2 008	38,2	17,6	3,2	1,0	92,3	
Druh léčby v % / <i>Kind of therapy (in %)</i>							
chirurgie / <i>surgery</i>			radioterapie / <i>radiotherapy</i>				
	celkem <i>total</i>	exstirpace <i>exstirpation</i>	radikální odstranění <i>radical</i>	celkem <i>total</i>	předope- rační <i>preoper.</i>	poope- rační <i>post oper.</i>	před i pooper. <i>pre+post</i>
PHA	75,5	2,3	63,0	2,6	-	1,9	-
STC	72,0	5,3	58,0	1,4	-	1,0	-
JHC	80,4	6,5	62,6	2,8	-	1,9	-
PLZ	88,7	9,8	63,2	1,5	-	1,5	-
KAR	77,9	1,5	69,1	2,9	-	2,9	-
UST	86,6	2,7	71,8	2,7	-	2,7	-
LIB	84,1	9,8	67,1	2,4	1,2	1,2	-
HRA	75,9	4,8	66,3	6,0	1,2	4,8	-
PAR	85,1	1,1	76,6	6,4	1,1	4,3	-
VYS	88,8	8,4	68,2	4,7	-	3,7	-
JHM	87,0	3,7	72,1	1,4	-	0,5	-
OLO	86,3	6,1	71,8	0,8	-	-	-
ZLI	91,8	3,1	74,2	3,1	-	1,0	-
MSK	83,7	6,3	68,1	2,6	0,4	2,2	-
Č R	82,5	5,0	67,3	2,6	0,2	1,9	-

12.2 Incidence novotvarů podle léčby a krajů - dg. C18

Cancer incidence by treatment and by regions - dg. C18

Ženy / Females

Doba stanovení dg. (v týdnech) <i>Time for diagnosis asses. (weeks)</i>			Stadium - absolutně <i>Stage (Number)</i>					Vzdálené metastázy - abs. <i>Distant metast. (No.)</i>	Kraj, republika <i>Region, republic</i>	
do 2 <i>till 2</i>	3-6	7+	1	2	3	4	ostatní <i>others</i>			
163	62	26	31	55	59	72	48	51	PHA	
107	69	23	35	46	41	40	45	31	STC	
78	20	4	20	16	26	29	16	17	JHC	
98	21	10	29	43	21	38	2	35	PLZ	
42	13	5	14	12	16	25	1	21	KAR	
98	41	5	24	47	29	40	9	35	UST	
44	23	12	15	19	19	18	11	17	LIB	
61	21	1	15	15	22	22	9	16	HRA	
75	13	1	10	25	22	25	12	21	PAR	
80	19	4	17	31	27	29	3	25	VYS	
117	71	13	38	56	42	53	26	44	JHM	
92	25	7	31	33	27	23	17	15	OLO	
70	21	3	23	27	19	24	4	19	ZLI	
208	47	10	44	64	64	55	43	44	MSK	
1 333	466	124	346	489	434	493	246	391	ČR	
Druh léčby v % / <i>Kind of therapy (in %)</i>			Neléčen v %							
chemoterapie / <i>chemotherapy</i>			horm. / <i>horm.</i>				Not treated (in %)			
celkem <i>total</i>			celkem <i>total</i>		celkem <i>total</i>		pro úmrtí <i>due to death</i>			
	28,3			-		22,3		14,3	PHA	
	31,9			-		18,4		10,6	STC	
	38,3			-		20,6		11,2	JHC	
	24,8			-		9,8		4,5	PLZ	
	22,1			-		23,5		14,7	KAR	
	30,9			0,7		11,4		4,7	UST	
	25,6			-		14,6		6,1	LIB	
	44,6			-		20,5		7,2	HRA	
	29,8			-		13,8		10,6	PAR	
	43,9			0,9		8,4		5,6	VYS	
	31,6			-		16,3		9,3	JHM	
	38,9			-		13,7		6,9	OLO	
	39,2			1,0		6,2		3,1	ZLI	
	37,8			0,4		17,4		5,9	MSK	
	33,3			0,2		16,0		8,5	ČR	

12.2 Incidence novotvarů podle léčby a krajů - dg. C19,C20,C21*Cancer incidence by treatment and by regions - dg. C19,C20,C21*

Ženy / Females

Kraj, republika <i>Region, republic</i>	Počet hlášení <i>Number of cases</i>	Na 100 000 žen <i>Per 100 000 females</i>	Světový standard <i>World standard</i>	% pitva- ných <i>% of autopsy</i>	% DCO <i>% DCO</i>	% histolog. verifik. <i>% biopsy verif.</i>	
PHA	143	23,2	9,3	2,1	3,5	87,4	
STC	121	20,4	9,9	1,7	-	92,6	
JHC	59	18,5	8,7	5,1	-	93,2	
PLZ	81	28,8	14,4	3,7	-	93,8	
KAR	36	23,2	11,5	-	-	94,4	
UST	114	27,2	13,6	2,6	-	95,6	
LIB	61	27,7	14,6	1,6	-	95,1	
HRA	64	22,8	10,3	1,6	-	90,6	
PAR	60	23,2	9,9	5,0	-	91,7	
VYS	60	23,2	11,8	1,7	1,7	93,3	
JHM	137	23,5	10,8	4,4	2,2	94,9	
OLO	75	22,9	9,9	8,0	-	90,7	
ZLI	62	20,5	9,6	1,6	-	98,4	
MSK	147	23,0	11,9	0,7	-	93,9	
Č R	1 220	23,2	11,0	2,8	0,7	93,0	
<i>Druh léčby v % / Kind of therapy (in %)</i>							
<i>chirurgie / surgery</i>				<i>radioterapie / radiotherapy</i>			
	<i>celkem total</i>	<i>exstirpace extirpation</i>	<i>radikální odstranění radical</i>	<i>celkem total</i>	<i>předope- rační preoper.</i>	<i>poope- rační post oper.</i>	<i>před i pooper. pre+post</i>
PHA	75,5	13,3	57,3	25,9	9,8	14,0	0,7
STC	66,9	11,6	43,8	24,0	12,4	9,1	-
JHC	67,8	6,8	33,9	28,8	5,1	8,5	-
PLZ	67,9	13,6	43,2	22,2	-	16,0	-
KAR	77,8	8,3	55,6	41,7	22,2	5,6	-
UST	81,6	15,8	51,8	36,8	25,4	7,0	-
LIB	85,2	21,3	59,0	39,3	18,0	16,4	1,6
HRA	68,8	10,9	48,4	35,9	10,9	14,1	1,6
PAR	75,0	3,3	61,7	36,7	15,0	13,3	1,7
VYS	83,3	6,7	63,3	31,7	11,7	13,3	-
JHM	79,6	8,8	56,9	27,0	9,5	12,4	-
OLO	70,7	6,7	49,3	29,3	9,3	13,3	-
ZLI	77,4	4,8	62,9	24,2	3,2	17,7	-
MSK	79,6	8,2	54,4	20,4	2,7	15,6	0,7
Č R	75,7	10,4	52,9	28,7	10,6	12,7	0,4

12.2 Incidence novotvarů podle léčby a krajů - dg. C19,C20,C21
Cancer incidence by treatment and by regions - dg. C19,C20,C21

Ženy / Females

Doba stanovení dg. (v týdnech) <i>Time for diagnosis asses. (weeks)</i>			Stadium - absolutně <i>Stage (Number)</i>					Vzdálené metastázy - abs. <i>Distant metast. (No.)</i>	Kraj, republika <i>Region, republic</i>	
do 2 <i>till 2</i>	3-6	7+	1	2	3	4	ostatní <i>others</i>			
79	36	20	35	32	23	19	34	14	PHA	
51	46	22	27	26	26	23	19	20	STC	
43	11	2	7	17	9	10	16	7	JHC	
58	17	3	22	11	20	26	2	24	PLZ	
27	7	2	11	11	7	6	1	6	KAR	
82	22	7	29	30	20	25	10	22	UST	
30	24	6	19	10	9	10	13	10	LIB	
48	9	6	13	9	17	18	7	12	HRA	
44	10	3	9	14	14	13	10	10	PAR	
44	10	4	12	20	6	17	5	16	VYS	
72	46	10	29	27	26	34	21	29	JHM	
49	17	3	14	17	16	16	12	12	OLO	
47	14	-	15	7	18	11	11	10	ZLI	
116	26	4	37	30	30	29	21	28	MSK	
790	295	92	279	261	241	257	182	220	ČR	
Druh léčby v % / <i>Kind of therapy (in %)</i>			Neléčen v %							
chemoterapie / <i>chemotherapy</i>			horm. / <i>horm.</i>				Not treated (in %)			
celkem <i>total</i>			celkem <i>total</i>		celkem <i>total</i>		pro úmrtí <i>due to death</i>			
24,5				-		21,0		12,6	PHA	
28,1				-		18,2		9,1	STC	
35,6				-		28,8		5,1	JHC	
37,0				-		17,3		4,9	PLZ	
30,6				-		16,7		8,3	KAR	
35,1				-		11,4		3,5	UST	
31,1				-		6,6		3,3	LIB	
43,8				-		15,6		3,1	HRA	
31,7				-		20,0		8,3	PAR	
45,0				-		11,7		8,3	VYS	
31,4				-		15,3		8,8	JHM	
33,3				-		24,0		10,7	OLO	
37,1				-		11,3		1,6	ZLI	
33,3				0,7		21,1		4,8	MSK	
33,1				0,1		17,4		7,0	ČR	

12.2 Incidence novotvarů podle léčby a krajů - dg. C23

Cancer incidence by treatment and by regions - dg. C23

Ženy / Females

Kraj, republika <i>Region, republic</i>	Počet hlášení <i>Number of cases</i>	Na 100 000 žen <i>Per 100 000 females</i>	Světový standard <i>World standard</i>	% pitva- ných <i>% of autopsy</i>	% DCO <i>% DCO</i>	% histolog. verifik. <i>% biopsy verif.</i>	
PHA	68	11,0	3,7	14,7	4,4	52,9	
STC	49	8,3	3,8	10,2	-	49,0	
JHC	30	9,4	4,3	20,0	-	76,7	
PLZ	28	9,9	4,3	21,4	-	53,6	
KAR	12	7,7	3,0	16,7	-	41,7	
UST	24	5,7	2,3	8,3	-	37,5	
LIB	22	10,0	4,8	4,5	-	50,0	
HRA	23	8,2	3,3	13,0	-	60,9	
PAR	26	10,1	4,1	19,2	3,8	50,0	
VYS	20	7,7	3,0	-	-	75,0	
JHM	33	5,7	2,1	6,1	6,1	84,8	
OLO	34	10,4	4,2	14,7	-	76,5	
ZLI	19	6,3	2,7	10,5	-	73,7	
MSK	47	7,4	3,3	17,0	-	80,9	
Č R	435	8,3	3,4	13,1	1,4	62,3	
Druh léčby v % / <i>Kind of therapy (in %)</i>							
chirurgie / <i>surgery</i>				radioterapie / <i>radiotherapy</i>			
	celkem <i>total</i>	exstirpace <i>exstirpation</i>	radikální odstranění <i>radical</i>	celkem <i>total</i>	předope- rační <i>preoper.</i>	poope- rační <i>post oper.</i>	před i pooper. <i>pre+post</i>
PHA	32,4	-	20,6	1,5	-	1,5	-
STC	32,7	-	14,3	-	-	-	-
JHC	46,7	-	33,3	-	-	-	-
PLZ	39,3	-	14,3	-	-	-	-
KAR	33,3	-	-	-	-	-	-
UST	20,8	-	16,7	-	-	-	-
LIB	45,5	4,5	36,4	-	-	-	-
HRA	39,1	4,3	21,7	-	-	-	-
PAR	30,8	-	26,9	-	-	-	-
VYS	75,0	-	45,0	-	-	-	-
JHM	66,7	-	42,4	6,1	-	6,1	-
OLO	58,8	-	38,2	-	-	-	-
ZLI	63,2	-	36,8	-	-	-	-
MSK	53,2	4,3	36,2	4,3	-	4,3	-
Č R	44,4	0,9	27,4	1,1	-	1,1	-

12.2 Incidence novotvarů podle léčby a krajů - dg. C23
Cancer incidence by treatment and by regions - dg. C23

Ženy / Females

Doba stanovení dg. (v týdnech) <i>Time for diagnosis asses. (weeks)</i>			Stadium - absolutně <i>Stage (Number)</i>					Vzdálené metastázy - abs. <i>Distant metast. (No.)</i>	Kraj, republika <i>Region, republic</i>					
do 2 <i>till 2</i>	3-6	7+	1	2	3	4	ostatní <i>others</i>							
47	4	4	4	5	-	27	32	25	PHA					
23	16	5	3	8	2	19	17	15	STC					
20	3	1	6	2	2	7	13	5	JHC					
18	3	1	2	1	2	20	3	18	PLZ					
8	1	1	-	4	-	6	2	5	KAR					
19	3	-	-	5	-	15	4	13	UST					
12	6	3	2	4	-	7	9	6	LIB					
15	5	-	-	3	2	8	10	8	HRA					
19	-	1	3	-	-	13	10	11	PAR					
18	2	-	2	9	-	9	-	8	VYS					
21	5	3	9	2	2	11	9	10	JHM					
26	2	1	5	2	2	16	9	13	OLO					
16	1	-	3	4	1	7	4	6	ZLI					
31	6	2	8	5	1	21	12	17	MSK					
293	57	22	47	54	14	186	134	160	ČR					
Druh léčby v % / <i>Kind of therapy (in %)</i>			chemoterapie / <i>chemotherapy</i>				horm. / <i>horm.</i>				Neléčen v % <i>Not treated (in %)</i>			
celkem <i>total</i>			celkem <i>total</i>			celkem <i>total</i>			pro úmrtí <i>due to death</i>					
7,4			-			60,3			42,6	PHA				
12,2			-			34,7			20,4	STC				
3,3			-			50,0			30,0	JHC				
-			-			46,4			25,0	PLZ				
-			-			83,3			25,0	KAR				
4,2			-			41,7			16,7	UST				
22,7			-			50,0			18,2	LIB				
30,4			-			47,8			13,0	HRA				
15,4			-			65,4			38,5	PAR				
20,0			-			15,0			5,0	VYS				
21,2			-			36,4			15,2	JHM				
17,6			-			44,1			17,6	OLO				
15,8			-			26,3			10,5	ZLI				
14,9			-			40,4			21,3	MSK				
12,9			-			45,7			23,7	ČR				

12.2 Incidence novotvarů podle léčby a krajů - dg. C34

Cancer incidence by treatment and by regions - dg. C34

Ženy / Females

Kraj, republika <i>Region, republic</i>	Počet hlášení <i>Number of cases</i>	Na 100 000 žen <i>Per 100 000 females</i>	Světový standard <i>World standard</i>	% pitva- ných <i>% of autopsy</i>	% DCO <i>% DCO</i>	% histolog. verifik. <i>% biopsy verif.</i>	
PHA	306	49,7	21,8	6,2	-	75,2	
STC	207	34,9	18,4	4,3	-	72,0	
JHC	108	33,8	16,4	12,0	0,9	76,9	
PLZ	104	36,9	18,8	5,8	1,9	82,7	
KAR	57	36,7	18,9	12,3	-	68,4	
UST	175	41,7	23,1	6,3	-	65,7	
LIB	66	30,0	15,4	3,0	1,5	68,2	
HRA	79	28,1	13,7	2,5	1,3	54,4	
PAR	70	27,1	13,3	7,1	4,3	55,7	
VYS	37	14,3	6,4	5,4	-	70,3	
JHM	146	25,1	12,0	9,6	0,7	87,7	
OLO	78	23,8	12,2	3,8	-	78,2	
ZLI	50	16,5	8,7	12,0	-	80,0	
MSK	169	26,5	14,2	4,1	-	74,0	
Č R	1 652	31,4	15,7	6,4	0,5	73,2	
Druh léčby v % / <i>Kind of therapy (in %)</i>							
chirurgie / <i>surgery</i>				radioterapie / <i>radiotherapy</i>			
	celkem <i>total</i>	exstirpace <i>exstirpation</i>	radikální odstranění <i>radical</i>	celkem <i>total</i>	předope- rační <i>preoper.</i>	poope- rační <i>post oper.</i>	před i pooper. <i>pre+post</i>
PHA	19,0	2,3	14,4	15,4	0,3	1,6	-
STC	15,5	1,4	11,1	9,2	0,5	1,0	0,5
JHC	25,0	0,9	15,7	13,9	-	0,9	-
PLZ	21,2	2,9	17,3	26,0	-	2,9	-
KAR	8,8	-	7,0	17,5	-	-	-
UST	17,7	2,3	13,1	26,3	0,6	2,3	-
LIB	21,2	-	13,6	19,7	-	1,5	-
HRA	11,4	1,3	7,6	22,8	1,3	1,3	1,3
PAR	14,3	-	11,4	24,3	-	4,3	-
VYS	16,2	-	10,8	32,4	-	5,4	-
JHM	15,1	4,1	11,0	30,1	-	1,4	-
OLO	14,1	-	11,5	30,8	-	-	-
ZLI	8,0	-	6,0	26,0	-	2,0	-
MSK	20,7	3,0	15,4	24,9	-	8,9	0,6
Č R	17,3	1,8	12,7	21,0	0,2	2,4	0,2

12.2 Incidence novotvarů podle léčby a krajů - dg. C34

Cancer incidence by treatment and by regions - dg. C34

Ženy / Females

Doba stanovení dg. (v týdnech) <i>Time for diagnosis asses. (weeks)</i>			Stadium - absolutně <i>Stage (Number)</i>					Vzdálené metastázy - abs. <i>Distant metast. (No.)</i>	Kraj, republika <i>Region, republic</i>					
do 2 <i>till 2</i>	3-6	7+	1	2	3	4	ostatní <i>others</i>							
197	69	21	23	8	50	109	116	106	PHA					
109	66	23	19	15	36	79	58	77	STC					
66	24	4	12	5	21	41	29	37	JHC					
72	19	5	14	5	29	50	6	45	PLZ					
38	6	6	6	6	13	28	4	26	KAR					
115	36	13	19	13	38	66	39	62	UST					
34	21	8	6	6	14	23	17	23	LIB					
64	7	5	4	2	10	34	29	34	HRA					
46	13	3	8	2	15	28	17	27	PAR					
27	7	1	1	2	9	17	8	17	VYS					
74	36	21	20	6	30	61	29	56	JHM					
38	21	16	11	-	11	36	20	32	OLO					
28	13	3	4	2	7	27	10	23	ZLI					
115	32	15	14	14	32	59	50	55	MSK					
1 023	370	144	161	86	315	658	432	620	Č R					
Druh léčby v % / <i>Kind of therapy (in %)</i>			chemoterapie / <i>chemotherapy</i>				horm. / <i>horm.</i>				Neléčen v % <i>Not treated (in %)</i>			
celkem <i>total</i>			celkem <i>total</i>			celkem <i>total</i>			pro úmrtí <i>due to death</i>					
28,4			-			44,4			27,8	PHA				
35,3			0,5			38,2			20,3	STC				
28,7			0,9			50,0			20,4	JHC				
38,5			-			39,4			16,3	PLZ				
19,3			-			63,2			21,1	KAR				
37,7			-			30,9			9,1	UST				
39,4			1,5			36,4			16,7	LIB				
32,9			-			46,8			16,5	HRA				
35,7			-			47,1			18,6	PAR				
32,4			-			24,3			18,9	VYS				
40,4			-			37,0			17,8	JHM				
41,0			-			34,6			16,7	OLO				
52,0			-			34,0			14,0	ZLI				
34,3			1,2			37,9			14,8	MSK				
34,6			0,3			40,3			18,7	Č R				

12.2 Incidence novotvarů podle léčby a krajů - dg. C43

Cancer incidence by treatment and by regions - dg. C43

Ženy / Females

Kraj, republika <i>Region, republic</i>	Počet hlášení <i>Number of cases</i>	Na 100 000 žen <i>Per 100 000 females</i>	Světový standard <i>World standard</i>	% pitva- ných <i>% of autopsy</i>	% DCO <i>% DCO</i>	% histolog. verifik. <i>% biopsy verif.</i>	
PHA	104	16,9	10,0	1,0	-	100,0	
STC	84	14,1	9,2	-	-	100,0	
JHC	64	20,0	12,1	-	-	98,4	
PLZ	56	19,9	12,2	-	-	100,0	
KAR	24	15,4	11,8	-	-	100,0	
UST	39	9,3	5,4	2,6	-	100,0	
LIB	23	10,4	6,5	-	4,3	95,7	
HRA	55	19,6	12,0	-	-	100,0	
PAR	47	18,2	11,5	-	-	100,0	
VYS	47	18,2	12,0	-	-	100,0	
JHM	86	14,8	9,0	-	1,2	98,8	
OLO	62	18,9	12,3	1,6	-	100,0	
ZLI	35	11,6	6,8	2,9	-	100,0	
MSK	91	14,2	8,7	2,2	-	100,0	
Č R	817	15,6	9,7	0,7	0,2	99,6	
Druh léčby v % / <i>Kind of therapy (in %)</i>							
chirurgie / <i>surgery</i>			radioterapie / <i>radiotherapy</i>				
	celkem <i>total</i>	exstirpace <i>exstirpation</i>	radikální odstranění <i>radical</i>	celkem <i>total</i>	předope- rační <i>preoper.</i>	poope- rační <i>post oper.</i>	před i pooper. <i>pre+post</i>
PHA	98,1	93,3	4,8	1,9	-	1,9	-
STC	96,4	86,9	4,8	2,4	-	-	-
JHC	96,9	84,4	12,5	4,7	-	4,7	-
PLZ	98,2	94,6	3,6	1,8	-	1,8	-
KAR	95,8	95,8	-	4,2	-	4,2	-
UST	94,9	94,9	-	5,1	-	2,6	-
LIB	95,7	95,7	-	-	-	-	-
HRA	96,4	94,5	1,8	3,6	-	1,8	-
PAR	100,0	97,9	2,1	-	-	-	-
VYS	100,0	70,2	29,8	-	-	-	-
JHM	94,2	61,6	32,6	4,7	-	3,5	-
OLO	98,4	71,0	27,4	-	-	-	-
ZLI	97,1	74,3	20,0	-	-	-	-
MSK	96,7	78,0	18,7	6,6	-	6,6	-
Č R	97,1	83,7	12,7	2,8	-	2,2	-

12.2 Incidence novotvarů podle léčby a krajů - dg. C43
Cancer incidence by treatment and by regions - dg. C43

Ženy / Females

Doba stanovení dg. (v týdnech) <i>Time for diagnosis asses. (weeks)</i>			Stadium - absolutně <i>Stage (Number)</i>					Vzdálené metastázy - abs. <i>Distant metast. (No.)</i>	Kraj, republika <i>Region, republic</i>					
do 2 <i>till 2</i>	3-6	7+	1	2	3	4	ostatní <i>others</i>							
72	24	7	78	13	3	7	3	3	PHA					
48	28	8	65	11	1	4	3	1	STC					
44	16	4	38	13	3	5	5	3	JHC					
45	10	1	49	4	1	2	-	2	PLZ					
18	5	1	21	1	1	1	-	1	KAR					
31	7	-	24	8	3	3	1	1	UST					
17	4	1	18	3	-	1	1	1	LIB					
45	9	1	42	7	2	3	1	3	HRA					
38	7	2	40	3	2	-	2	-	PAR					
37	6	4	34	10	2	1	-	1	VYS					
42	38	5	45	19	7	3	12	2	JHM					
52	6	3	48	8	5	-	1	-	OLO					
22	9	3	22	7	2	2	2	1	ZLI					
60	25	4	58	16	8	2	7	-	MSK					
571	194	44	582	123	40	34	38	19	ČR					
Druh léčby v % / <i>Kind of therapy (in %)</i>			chemoterapie / <i>chemotherapy</i>				horm. / <i>horm.</i>				Neléčen v % <i>Not treated (in %)</i>			
celkem <i>total</i>			celkem <i>total</i>			celkem <i>total</i>			pro úmrtí <i>due to death</i>					
1,9	-	-	-	-	-	1,9	-	-	1,9	PHA				
-	-	-	-	-	-	1,2	-	-	1,2	STC				
4,7	-	-	-	-	-	3,1	-	-	1,6	JHC				
1,8	-	-	-	-	-	-	-	-	-	PLZ				
-	-	-	-	-	-	-	-	-	-	KAR				
-	-	-	-	-	-	2,6	-	-	2,6	UST				
-	-	-	-	4,3	-	4,3	-	-	4,3	LIB				
-	-	-	-	-	-	-	-	-	-	HRA				
-	-	-	-	-	-	-	-	-	-	PAR				
-	-	-	-	-	-	-	-	-	-	VYS				
1,2	-	-	-	-	-	2,3	-	-	1,2	JHM				
-	-	-	-	-	-	1,6	-	-	1,6	OLO				
5,7	-	-	-	-	-	2,9	-	-	2,9	ZLI				
3,3	-	-	-	4,4	-	3,3	-	-	2,2	MSK				
1,5	-	-	-	0,6	-	1,7	-	-	1,3	ČR				

12.2 Incidence novotvarů podle léčby a krajů - dg. C44

Cancer incidence by treatment and by regions - dg. C44

Ženy / Females

Kraj, republika <i>Region, republic</i>	Počet hlášení <i>Number of cases</i>	Na 100 000 žen <i>Per 100 000 females</i>	Světový standard <i>World standard</i>	% pitva- ných <i>% of autopsy</i>	% DCO <i>% DCO</i>	% histolog. verifik. <i>% biopsy verif.</i>	
PHA	811	131,7	54,0	-	-	99,9	
STC	658	110,8	53,2	-	-	99,5	
JHC	591	185,0	89,7	0,2	-	99,5	
PLZ	464	164,8	74,5	-	-	98,9	
KAR	236	151,9	73,3	-	-	100,0	
UST	446	106,4	54,1	-	-	100,0	
LIB	281	127,6	62,7	-	-	99,6	
HRA	413	147,0	65,2	-	-	99,5	
PAR	389	150,7	71,5	-	-	100,0	
VYS	393	152,3	76,5	-	-	99,7	
JHM	1 143	196,5	88,7	-	0,1	97,7	
OLO	610	186,0	83,3	-	-	97,2	
ZLI	458	151,4	66,5	-	-	98,9	
MSK	993	155,5	73,6	-	-	99,1	
Č R	7 886	150,1	69,5	0,0	0,0	99,1	
Druh léčby v % / <i>Kind of therapy (in %)</i>							
chirurgie / <i>surgery</i>			radioterapie / <i>radiotherapy</i>				
	celkem <i>total</i>	extirpace <i>extirpation</i>	radikální odstranění <i>radical</i>	celkem <i>total</i>	předope- rační <i>preoper.</i>	poope- rační <i>post oper.</i>	před i pooper. <i>pre+post</i>
PHA	99,1	98,6	0,5	0,7	-	0,4	-
STC	98,9	98,3	0,6	0,3	-	0,3	-
JHC	99,3	98,8	0,5	0,2	-	0,2	-
PLZ	98,7	98,5	0,2	0,4	-	0,2	-
KAR	99,6	99,2	0,4	1,3	-	0,8	-
UST	98,4	98,4	-	0,9	-	0,4	-
LIB	100,0	99,6	0,4	-	-	-	-
HRA	98,3	96,6	1,2	3,1	-	1,9	-
PAR	100,0	99,2	0,8	0,5	-	0,5	-
VYS	100,0	99,7	0,3	1,3	-	1,0	-
JHM	92,7	92,0	0,4	2,9	-	1,1	-
OLO	96,9	96,7	-	2,8	-	0,2	-
ZLI	96,9	96,1	0,2	6,6	0,4	3,7	-
MSK	99,0	98,9	0,1	0,5	-	0,2	-
Č R	97,9	97,4	0,4	1,6	0,0	0,7	-

12.2 Incidence novotvarů podle léčby a krajů - dg. C44

Cancer incidence by treatment and by regions - dg. C44

Ženy / Females

Doba stanovení dg. (v týdnech) <i>Time for diagnosis asses. (weeks)</i>			Stadium - absolutně <i>Stage (Number)</i>					Vzdálené metastázy - abs. <i>Distant metast. (No.)</i>	Kraj, republika <i>Region, republic</i>					
do 2 <i>till 2</i>	3-6	7+	1	2	3	4	ostatní <i>others</i>							
608	134	69	694	47	5	-	65	-	PHA					
377	188	93	559	22	4	-	73	-	STC					
469	79	42	535	23	1	-	32	1	JHC					
354	82	28	393	21	1	-	49	-	PLZ					
191	27	18	206	18	1	-	11	-	KAR					
317	91	38	393	22	2	1	28	-	UST					
149	75	57	258	9	-	-	14	-	LIB					
306	72	35	336	37	3	-	37	1	HRA					
282	93	14	318	37	2	1	31	1	PAR					
322	48	23	348	27	1	-	17	-	VYS					
814	232	96	974	50	5	-	114	3	JHM					
469	104	37	534	29	-	-	47	2	OLO					
358	77	23	389	36	1	-	32	-	ZLI					
759	179	55	804	96	5	-	88	7	MSK					
5 775	1 481	628	6 741	474	31	2	638	15	Č R					
Druh léčby v % / <i>Kind of therapy (in %)</i>			chemoterapie / <i>chemotherapy</i>				horm. / <i>horm.</i>				Neléčen v % <i>Not treated (in %)</i>			
celkem <i>total</i>			celkem <i>total</i>			celkem <i>total</i>			pro úmrtí <i>due to death</i>					
-	-	-	-	-	-	0,1	0,1	0,1	0,1	PHA				
-	-	-	-	-	-	0,5	0,2	0,2	0,2	STC				
0,2	-	-	-	-	-	0,5	0,3	0,3	0,3	JHC				
-	-	-	-	-	-	0,9	-	-	-	PLZ				
-	-	-	-	-	-	-	-	-	-	KAR				
-	-	-	-	-	-	-	-	-	-	UST				
-	-	-	-	-	-	-	-	-	-	LIB				
-	-	-	-	-	-	0,2	-	-	-	HRA				
-	-	-	-	-	-	-	-	-	-	PAR				
-	-	-	-	-	-	-	-	-	-	VYS				
-	-	-	-	-	-	0,3	0,1	0,1	0,1	JHM				
-	-	-	-	-	-	-	-	-	-	OLO				
-	-	-	-	-	-	0,2	-	-	-	ZLI				
-	-	-	-	-	-	0,3	-	-	-	MSK				
0,0	-	-	-	-	-	0,3	0,1	0,1	0,1	Č R				

12.2 Incidence novotvarů podle léčby a krajů - dg. C50*Cancer incidence by treatment and by regions - dg. C50*

Ženy / Females

Kraj, republika <i>Region, republic</i>	Počet hlášení <i>Number of cases</i>	Na 100 000 žen <i>Per 100 000 females</i>	Světový standard <i>World standard</i>	% pitva- ných <i>% of autopsy</i>	% DCO <i>% DCO</i>	% histolog. verifik. <i>% biopsy verif.</i>	
PHA	834	135,5	71,0	0,7	-	93,9	
STC	646	108,8	62,2	0,2	-	94,1	
JHC	316	98,9	59,7	1,6	-	97,2	
PLZ	367	130,3	74,5	0,5	0,3	96,5	
KAR	206	132,6	79,7	0,5	-	94,7	
UST	435	103,8	61,6	0,5	0,7	96,1	
LIB	258	117,1	66,8	-	-	95,3	
HRA	290	103,2	59,6	-	-	96,6	
PAR	251	97,2	55,4	-	0,8	95,2	
VYS	263	101,9	61,3	0,8	-	97,3	
JHM	686	117,9	67,1	0,9	1,0	94,2	
OLO	360	109,8	63,1	1,1	-	96,1	
ZLI	262	86,6	49,2	0,8	-	96,2	
MSK	710	111,2	64,2	0,4	-	96,9	
Č R	5 884	112,0	64,1	0,6	0,2	95,5	
Druh léčby v % / <i>Kind of therapy (in %)</i>							
chirurgie / <i>surgery</i>				radioterapie / <i>radiotherapy</i>			
	celkem <i>total</i>	exstirpace <i>exstirpation</i>	radikální odstranění <i>radical</i>	celkem <i>total</i>	předope- rační <i>preoper.</i>	poope- rační <i>post oper.</i>	před i pooper. <i>pre+post</i>
PHA	79,9	4,9	73,1	37,6	0,4	35,5	-
STC	79,3	12,8	63,9	26,5	0,2	24,8	-
JHC	80,7	10,8	67,7	49,7	0,6	44,3	-
PLZ	79,8	15,3	63,8	52,9	-	50,7	-
KAR	85,4	1,5	78,2	46,1	-	42,2	-
UST	88,5	5,7	82,5	56,8	1,1	54,5	-
LIB	88,0	12,8	73,6	48,1	2,3	42,2	0,4
HRA	81,4	11,7	65,9	35,9	0,7	30,0	-
PAR	88,8	6,4	82,1	49,4	0,4	47,0	0,4
VYS	83,3	9,1	74,1	54,0	-	47,5	-
JHM	79,3	5,1	74,1	60,2	0,6	53,4	0,1
OLO	80,3	1,4	78,9	52,2	0,8	47,2	-
ZLI	79,0	5,0	73,7	49,2	-	46,2	0,4
MSK	87,2	9,7	76,5	53,4	0,7	50,6	-
Č R	82,4	8,0	73,1	47,3	0,5	43,5	0,1

12.2 Incidence novotvarů podle léčby a krajů - dg. C50

Cancer incidence by treatment and by regions - dg. C50

Ženy / Females

Doba stanovení dg. (v týdnech) <i>Time for diagnosis asses. (weeks)</i>			Stadium - absolutně <i>Stage (Number)</i>					Vzdálené metastázy - abs. <i>Distant metast. (No.)</i>	Kraj, republika <i>Region, republic</i>					
do 2 <i>till 2</i>	3-6	7+	1	2	3	4	ostatní <i>others</i>							
575	208	45	304	274	108	71	77	66	PHA					
246	294	105	253	237	59	48	49	41	STC					
208	83	20	112	103	54	29	18	27	JHC					
213	112	39	159	116	43	42	7	41	PLZ					
145	46	14	85	58	36	23	4	22	KAR					
258	134	38	159	170	64	30	12	29	UST					
143	80	35	105	81	28	16	28	15	LIB					
202	73	15	112	101	42	24	11	21	HRA					
203	37	9	87	91	36	27	10	19	PAR					
195	55	11	100	89	45	20	9	20	VYS					
354	250	69	235	227	124	60	40	56	JHM					
264	66	26	136	124	42	37	21	32	OLO					
173	72	15	83	98	45	22	14	20	ZLI					
512	170	25	227	267	105	66	45	62	MSK					
3 691	1 680	466	2 157	2 036	831	515	345	471	Č R					
Druh léčby v % / <i>Kind of therapy (in %)</i>			chemoterapie / <i>chemotherapy</i>				horm. / <i>horm.</i>				Neléčen v % <i>Not treated (in %)</i>			
celkem <i>total</i>			celkem <i>total</i>			celkem <i>total</i>			pro úmrtí <i>due to death</i>					
36,8			50,6			10,3			5,4			PHA		
33,4			39,5			9,3			5,6			STC		
62,0			64,2			4,4			3,2			JHC		
30,5			60,5			5,7			1,6			PLZ		
28,6			50,0			7,3			3,4			KAR		
41,8			55,9			5,7			2,8			UST		
38,4			37,2			4,7			0,4			LIB		
39,0			49,3			4,8			1,0			HRA		
44,6			50,2			4,8			2,0			PAR		
48,3			58,9			4,9			1,9			VYS		
41,3			64,1			6,4			3,8			JHM		
40,8			50,8			6,7			1,4			OLO		
49,6			51,1			5,0			1,5			ZLI		
46,9			51,7			5,6			1,4			MSK		
41,1			52,5			6,7			3,0			Č R		

12.2 Incidence novotvarů podle léčby a krajů - dg. C53*Cancer incidence by treatment and by regions - dg. C53*

Ženy / Females

Kraj, republika <i>Region, republic</i>	Počet hlášení <i>Number of cases</i>	Na 100 000 žen <i>Per 100 000 females</i>	Světový standard <i>World standard</i>	% pitva- ných <i>% of autopsy</i>	% DCO <i>% DCO</i>	% histolog. verifik. <i>% biopsy verif.</i>	
PHA	153	24,9	15,9	1,3	-	96,7	
STC	123	20,7	14,5	0,8	-	95,1	
JHC	54	16,9	12,6	1,9	-	100,0	
PLZ	54	19,2	14,7	1,9	-	98,1	
KAR	39	25,1	17,0	-	-	97,4	
UST	115	27,4	19,5	-	-	99,1	
LIB	42	19,1	13,6	-	-	97,6	
HRA	58	20,6	15,6	-	1,7	96,6	
PAR	44	17,0	14,1	-	-	100,0	
VYS	42	16,3	10,8	-	-	97,6	
JHM	126	21,7	16,3	1,6	-	96,8	
OLO	44	13,4	8,8	2,3	-	97,7	
ZLI	57	18,8	13,9	-	1,8	98,2	
MSK	109	17,1	12,1	-	-	98,2	
Č R	1 060	20,2	14,3	0,8	0,2	97,5	
Druh léčby v % / <i>Kind of therapy (in %)</i>							
chirurgie / <i>surgery</i>				radioterapie / <i>radiotherapy</i>			
	celkem <i>total</i>	exstirpace <i>exstirpation</i>	radikální odstranění <i>radical</i>	celkem <i>total</i>	předope- rační <i>preoper.</i>	poope- rační <i>post oper.</i>	před i pooper. <i>pre+post</i>
PHA	66,7	19,0	41,8	48,4	1,3	20,3	0,7
STC	66,7	25,2	32,5	32,5	-	13,0	-
JHC	79,6	27,8	46,3	38,9	1,9	29,6	-
PLZ	64,8	29,6	25,9	44,4	-	16,7	-
KAR	69,2	12,8	38,5	48,7	-	10,3	-
UST	73,0	13,0	52,2	52,2	-	28,7	-
LIB	78,6	16,7	57,1	47,6	2,4	33,3	-
HRA	65,5	13,8	39,7	51,7	3,4	24,1	-
PAR	77,3	25,0	45,5	38,6	-	25,0	-
VYS	64,3	14,3	47,6	57,1	2,4	26,2	-
JHM	63,5	15,1	45,2	50,0	0,8	21,4	-
OLO	59,1	4,5	54,5	63,6	-	29,5	-
ZLI	68,4	14,0	49,1	54,4	-	26,3	-
MSK	76,1	22,0	45,9	43,1	-	24,8	-
Č R	69,2	18,5	43,8	47,0	0,8	22,7	0,1

12.2 Incidence novotvarů podle léčby a krajů - dg. C53

Cancer incidence by treatment and by regions - dg. C53

Ženy / Females

Doba stanovení dg. (v týdnech) <i>Time for diagnosis asses. (weeks)</i>			Stadium - absolutně <i>Stage (Number)</i>					Vzdálené metastázy - abs. <i>Distant metast. (No.)</i>	Kraj, republika <i>Region, republic</i>	
do 2 <i>till 2</i>	3-6	7+	1	2	3	4	ostatní <i>others</i>			
95	45	11	72	31	29	10	11	7	PHA	
69	43	10	63	19	14	7	20	3	STC	
35	14	4	31	2	11	4	6	2	JHC	
44	4	5	33	6	8	5	2	2	PLZ	
31	4	4	20	7	9	3	-	2	KAR	
79	26	10	57	25	19	10	4	5	UST	
20	16	6	19	4	7	4	8	2	LIB	
41	10	6	24	11	15	3	5	2	HRA	
35	8	1	24	3	12	2	3	2	PAR	
32	9	1	20	7	12	3	-	2	VYS	
78	25	21	53	21	25	14	13	4	JHM	
39	2	2	22	6	9	1	6	1	OLO	
43	8	5	25	6	9	8	9	5	ZLI	
87	15	7	50	10	26	16	7	10	MSK	
728	229	93	513	158	205	90	94	49	ČR	
Druh léčby v % / <i>Kind of therapy (in %)</i>			Neléčen v %							
chemoterapie / <i>chemotherapy</i>			horm. / <i>horm.</i>				Not treated (in %)			
celkem <i>total</i>			celkem <i>total</i>		celkem <i>total</i>		pro úmrtí <i>due to death</i>			
	30,1			-		8,5		2,6	PHA	
	17,1			-		14,6		4,1	STC	
	20,4			-		13,0		3,7	JHC	
	24,1			-		5,6		3,7	PLZ	
	17,9			-		5,1		2,6	KAR	
	25,2			-		4,3		1,7	UST	
	23,8			-		7,1		-	LIB	
	24,1			1,7		6,9		1,7	HRA	
	27,3			-		9,1		-	PAR	
	33,3			2,4		-		-	VYS	
	23,0			-		7,9		1,6	JHM	
	13,6			-		11,4		2,3	OLO	
	19,3			-		5,3		3,5	ZLI	
	24,8			2,8		4,6		0,9	MSK	
	23,6			0,5		7,7		2,2	ČR	

12.2 Incidence novotvarů podle léčby a krajů - dg. C54

Cancer incidence by treatment and by regions - dg. C54

Ženy / Females

Kraj, republika <i>Region, republic</i>	Počet hlášení <i>Number of cases</i>	Na 100 000 žen <i>Per 100 000 females</i>	Světový standard <i>World standard</i>	% pitva- ných <i>% of autopsy</i>	% DCO <i>% DCO</i>	% histolog. verifik. <i>% biopsy verif.</i>	
PHA	204	33,1	16,3	-	-	98,0	
STC	226	38,1	21,4	1,8	-	97,3	
JHC	110	34,4	19,3	1,8	-	98,2	
PLZ	130	46,2	23,3	1,5	-	96,9	
KAR	43	27,7	15,8	2,3	-	100,0	
UST	123	29,3	16,2	-	-	96,7	
LIB	57	25,9	14,5	-	-	98,2	
HRA	101	35,9	18,4	1,0	-	97,0	
PAR	96	37,2	19,1	5,2	2,1	94,8	
VYS	104	40,3	22,1	1,0	-	100,0	
JHM	239	41,1	22,5	1,7	0,4	97,1	
OLO	102	31,1	16,1	4,9	-	97,1	
ZLI	102	33,7	17,9	-	-	98,0	
MSK	202	31,6	17,3	1,5	-	98,5	
Č R	1 839	35,0	18,8	1,5	0,2	97,6	
Druh léčby v % / Kind of therapy (in %)							
chirurgie / surgery			radioterapie / radiotherapy				
	celkem <i>total</i>	exstirpace <i>exstirpation</i>	radikální odstranění <i>radical</i>	celkem <i>total</i>	předope- rační <i>preoper.</i>	poope- rační <i>post oper.</i>	před i pooper. <i>pre+post</i>
PHA	95,1	2,0	91,7	41,2	0,5	39,2	0,5
STC	87,2	8,0	77,4	31,0	0,9	27,4	-
JHC	92,7	2,7	88,2	50,9	-	49,1	-
PLZ	86,2	11,5	71,5	30,0	-	27,7	-
KAR	90,7	-	86,0	32,6	-	25,6	-
UST	91,1	4,9	82,1	49,6	-	43,1	-
LIB	93,0	3,5	84,2	54,4	-	49,1	-
HRA	78,2	1,0	68,3	41,6	-	36,6	-
PAR	78,1	6,3	68,8	53,1	-	44,8	-
VYS	94,2	1,9	90,4	65,4	1,9	59,6	-
JHM	86,6	3,3	80,8	52,7	-	47,7	-
OLO	77,5	1,0	75,5	60,8	-	52,9	-
ZLI	93,1	-	85,3	28,4	1,0	26,5	-
MSK	92,1	8,9	80,2	50,0	0,5	47,0	-
Č R	88,5	4,6	80,8	45,4	0,4	41,1	0,1

12.2 Incidence novotvarů podle léčby a krajů - dg. C54

Cancer incidence by treatment and by regions - dg. C54

Ženy / Females

Doba stanovení dg. (v týdnech) <i>Time for diagnosis asses. (weeks)</i>			Stadium - absolutně <i>Stage (Number)</i>					Vzdálené metastázy - abs. <i>Distant metast. (No.)</i>	Kraj, republika <i>Region, republic</i>					
do 2 <i>till 2</i>	3-6	7+	1	2	3	4	ostatní <i>others</i>							
139	51	14	93	19	17	7	68	2	PHA					
96	96	30	47	9	8	3	159	3	STC					
60	44	4	28	3	2	3	74	-	JHC					
99	20	9	78	5	6	3	38	3	PLZ					
23	14	5	33	1	4	-	5	-	KAR					
75	38	10	55	3	4	4	57	3	UST					
30	20	7	8	2	1	-	46	-	LIB					
57	32	11	23	8	4	8	58	4	HRA					
59	28	2	14	4	3	4	71	4	PAR					
65	33	5	28	4	7	2	63	2	VYS					
114	84	36	90	16	7	9	117	8	JHM					
63	28	6	14	2	1	2	83	1	OLO					
75	23	4	11	-	3	1	87	-	ZLI					
137	45	17	90	14	9	5	84	5	MSK					
1 092	556	160	612	90	76	51	1 010	35	Č R					
Druh léčby v % / <i>Kind of therapy (in %)</i>			chemoterapie / <i>chemotherapy</i>				horm. / <i>horm.</i>				Neléčen v % <i>Not treated (in %)</i>			
celkem <i>total</i>			celkem <i>total</i>			celkem <i>total</i>			pro úmrtí <i>due to death</i>					
7,4			1,0			3,4			1,5			PHA		
7,1			0,9			9,3			4,0			STC		
2,7			0,9			3,6			2,7			JHC		
4,6			-			10,0			2,3			PLZ		
-			-			7,0			7,0			KAR		
4,1			0,8			2,4			-			UST		
7,0			3,5			-			-			LIB		
5,9			3,0			15,8			4,0			HRA		
7,3			1,0			12,5			10,4			PAR		
5,8			4,8			1,9			1,9			VYS		
6,3			4,2			7,5			2,9			JHM		
2,0			2,0			14,7			7,8			OLO		
11,8			6,9			3,9			1,0			ZLI		
5,0			5,4			5,9			2,0			MSK		
5,8			2,6			7,1			3,1			Č R		

12.2 Incidence novotvarů podle léčby a krajů - dg. C56

Cancer incidence by treatment and by regions - dg. C56

Ženy / Females

Kraj, republika <i>Region, republic</i>	Počet hlášení <i>Number of cases</i>	Na 100 000 žen <i>Per 100 000 females</i>	Světový standard <i>World standard</i>	% pitva- ných <i>% of autopsy</i>	% DCO <i>% DCO</i>	% histolog. verifik. <i>% biopsy verif.</i>	
PHA	138	22,4	11,6	2,9	-	85,5	
STC	132	22,2	12,6	3,0	-	81,8	
JHC	65	20,3	11,6	4,6	1,5	90,8	
PLZ	75	26,6	16,1	5,3	-	82,7	
KAR	23	14,8	7,6	4,3	-	73,9	
UST	81	19,3	11,4	3,7	-	86,4	
LIB	38	17,3	8,9	7,9	-	86,8	
HRA	55	19,6	11,1	-	1,8	78,2	
PAR	65	25,2	14,7	3,1	3,1	78,5	
VYS	57	22,1	12,9	1,8	-	91,2	
JHM	129	22,2	12,8	3,9	3,1	89,1	
OLO	60	18,3	9,6	3,3	1,7	85,0	
ZLI	57	18,8	10,3	1,8	-	87,7	
MSK	99	15,5	9,7	4,0	-	82,8	
Č R	1 074	20,4	11,6	3,4	0,8	84,8	
Druh léčby v % / <i>Kind of therapy (in %)</i>							
chirurgie / <i>surgery</i>				radioterapie / <i>radiotherapy</i>			
	celkem <i>total</i>	exstirpace <i>exstirpation</i>	radikální odstranění <i>radical</i>	celkem <i>total</i>	předope- rační <i>preoper.</i>	poope- rační <i>post oper.</i>	před i pooper. <i>pre+post</i>
PHA	71,7	2,2	55,1	4,3	-	2,2	-
STC	74,2	3,8	50,8	1,5	-	0,8	-
JHC	83,1	6,2	60,0	-	-	-	-
PLZ	72,0	2,7	54,7	1,3	-	-	-
KAR	69,6	-	30,4	-	-	-	-
UST	76,5	-	65,4	3,7	-	2,5	-
LIB	78,9	5,3	63,2	-	-	-	-
HRA	72,7	3,6	41,8	7,3	-	7,3	-
PAR	81,5	3,1	56,9	-	-	-	-
VYS	91,2	5,3	68,4	1,8	-	-	-
JHM	80,6	3,1	67,4	0,8	-	0,8	-
OLO	73,3	1,7	58,3	1,7	-	1,7	-
ZLI	80,7	3,5	50,9	1,8	-	1,8	-
MSK	82,8	7,1	63,6	1,0	-	1,0	-
Č R	77,7	3,4	57,7	2,0	-	1,3	-

12.2 Incidence novotvarů podle léčby a krajů - dg. C56
Cancer incidence by treatment and by regions - dg. C56

Ženy / Females

Doba stanovení dg. (v týdnech) <i>Time for diagnosis asses. (weeks)</i>			Stadium - absolutně <i>Stage (Number)</i>					Vzdálené metastázy - abs. <i>Distant metast. (No.)</i>	Kraj, republika <i>Region, republic</i>					
do 2 <i>till 2</i>	3-6	7+	1	2	3	4	ostatní <i>others</i>							
87	37	10	22	13	43	34	26	24	PHA					
82	39	7	21	20	48	27	16	18	STC					
29	27	5	10	2	20	20	13	11	JHC					
54	15	2	20	2	22	26	5	23	PLZ					
17	3	2	2	1	6	13	1	12	KAR					
36	34	8	14	3	26	31	7	26	UST					
22	12	1	9	1	12	7	9	5	LIB					
36	14	4	4	6	16	23	6	23	HRA					
46	14	1	11	-	27	20	7	15	PAR					
43	12	1	13	5	21	14	4	13	VYS					
71	37	12	23	11	32	33	30	28	JHM					
35	16	6	8	5	18	14	15	8	OLO					
43	10	3	8	1	22	18	8	15	ZLI					
60	28	7	17	12	28	23	19	20	MSK					
661	298	69	182	82	341	303	166	241	ČR					
Druh léčby v % / <i>Kind of therapy (in %)</i>			chemoterapie / <i>chemotherapy</i>				horm. / <i>horm.</i>				Neléčen v % <i>Not treated (in %)</i>			
celkem <i>total</i>			celkem <i>total</i>			celkem <i>total</i>			pro úmrtí <i>due to death</i>					
57,2				1,4			19,6		14,5	PHA				
50,0				0,8			14,4		9,8	STC				
61,5				-			16,9		10,8	JHC				
56,0				-			17,3		5,3	PLZ				
43,5				-			26,1		21,7	KAR				
59,3				-			12,3		7,4	UST				
76,3				-			13,2		10,5	LIB				
70,9				-			12,7		3,6	HRA				
50,8				-			15,4		7,7	PAR				
78,9				-			7,0		1,8	VYS				
62,0				1,6			14,0		10,9	JHM				
60,0				-			18,3		6,7	OLO				
66,7				-			14,0		3,5	ZLI				
65,7				2,0			15,2		5,1	MSK				
60,5				0,7			15,3		8,6	ČR				

12.2 Incidence novotvarů podle léčby a krajů - dg. C91–C95

Cancer incidence by treatment and by regions - dg. C91–C95

Ženy / Females

Kraj, republika <i>Region, republic</i>	Počet hlášení <i>Number of cases</i>	Na 100 000 žen <i>Per 100 000 females</i>	Světový standard <i>World standard</i>	% pitva- ných <i>% of autopsy</i>	% DCO <i>% DCO</i>	% histolog. verifik. <i>% biopsy verif.</i>	
PHA	77	12,5	7,3	5,2	x	80,5	
STC	33	5,6	3,6	3,0	x	51,5	
JHC	41	12,8	7,1	9,8	x	82,9	
PLZ	47	16,7	8,4	2,1	x	93,6	
KAR	30	19,3	12,1	13,3	x	83,3	
UST	36	8,6	5,1	2,8	x	83,3	
LIB	15	6,8	3,5	6,7	x	33,3	
HRA	25	8,9	4,5	8,0	x	72,0	
PAR	22	8,5	3,8	4,5	x	59,1	
VYS	25	9,7	5,0	8,0	x	92,0	
JHM	52	8,9	5,6	11,5	x	92,3	
OLO	18	5,5	3,1	5,6	x	55,6	
ZLI	26	8,6	4,2	3,8	x	88,5	
MSK	64	10,0	5,9	6,3	x	81,3	
Č R	511	9,7	5,5	6,5	x	79,1	
Druh léčby v % / <i>Kind of therapy (in %)</i>							
chirurgie / <i>surgery</i>				radioterapie / <i>radiotherapy</i>			
	celkem <i>total</i>	exstirpace <i>exstirpation</i>	radikální odstranění <i>radical</i>	celkem <i>total</i>	předope- rační <i>preoper.</i>	poope- rační <i>post oper.</i>	před i pooper. <i>pre+post</i>
PHA	3,9	1,3	-	5,2	-	-	-
STC	-	-	-	3,0	-	-	-
JHC	7,3	4,9	-	4,9	-	-	-
PLZ	2,1	-	2,1	-	-	-	-
KAR	10,0	-	-	-	-	-	-
UST	-	-	-	5,6	-	-	-
LIB	6,7	-	-	-	-	-	-
HRA	-	-	-	-	-	-	-
PAR	-	-	-	-	-	-	-
VYS	-	-	-	-	-	-	-
JHM	3,8	1,9	-	3,8	-	-	-
OLO	-	-	-	-	-	-	-
ZLI	3,8	3,8	-	3,8	3,8	-	-
MSK	4,7	3,1	1,6	-	-	-	-
Č R	3,3	1,4	0,4	2,3	0,2	-	-

12.2 Incidence novotvarů podle léčby a krajů - dg. C91–C95

Cancer incidence by treatment and by regions - dg. C91–C95

Ženy / Females

Doba stanovení dg. (v týdnech) <i>Time for diagnosis asses. (weeks)</i>			Stadium - absolutně <i>Stage (Number)</i>					Vzdálené metastázy - abs. <i>Distant metast. (No.)</i>	Kraj, republika <i>Region, republic</i>	
do 2 <i>till 2</i>	3–6	7+	1	2	3	4	ostatní <i>others</i>			
54	14	5	x	x	x	x	x	x	PHA	
17	13	2	x	x	x	x	x	x	STC	
29	6	2	x	x	x	x	x	x	JHC	
34	8	4	x	x	x	x	x	x	PLZ	
23	3	-	x	x	x	x	x	x	KAR	
25	5	5	x	x	x	x	x	x	UST	
10	1	3	x	x	x	x	x	x	LIB	
18	5	-	x	x	x	x	x	x	HRA	
13	4	2	x	x	x	x	x	x	PAR	
21	2	-	x	x	x	x	x	x	VYS	
34	7	2	x	x	x	x	x	x	JHM	
15	2	-	x	x	x	x	x	x	OLO	
14	8	3	x	x	x	x	x	x	ZLI	
47	7	6	x	x	x	x	x	x	MSK	
354	85	34	x	x	x	x	x	x	Č R	
Druh léčby v % / <i>Kind of therapy (in %)</i>			Neléčen v %							
chemoterapie / <i>chemotherapy</i>			horm. / <i>horm.</i>		Not treated (in %)					
celkem <i>total</i>			celkem <i>total</i>		celkem <i>total</i>		pro úmrtí <i>due to death</i>			
22,1			1,3		50,6		20,8			PHA
24,2			-		42,4		27,3			STC
43,9			-		53,7		26,8			JHC
34,0			2,1		53,2		14,9			PLZ
23,3			3,3		63,3		33,3			KAR
30,6			8,3		52,8		13,9			UST
26,7			-		66,7		33,3			LIB
36,0			-		52,0		12,0			HRA
36,4			-		59,1		27,3			PAR
56,0			-		44,0		16,0			VYS
30,8			1,9		63,5		28,8			JHM
38,9			-		61,1		22,2			OLO
26,9			3,8		61,5		7,7			ZLI
35,9			-		57,8		10,9			MSK
32,3			1,6		55,2		20,4			Č R

13.1 Pětileté přežívání na zhoubný novotvar průdušek nebo plic (diagnostikovaný v letech 1997–2001) - muži

The five year survival rate of malignant neoplasm of bronchus and lung (diagnosed from 1997 to 2001) - males

Pravděpodobnost přežití 5ti let v %					
<i>Cumulative observed survival rate of patients in %</i>					
stadium	věková skupina				celkem
	0–39	40–54	55–69	70+	
všechna	21,2	11,2	8,3	3,8	7,5
I. a II.	70,0	36,5	27,8	10,9	24,9
III., IV. a neurčeno	8,9	6,3	4,3	2,6	4,1

Relativní pravděpodobnost přežití 5ti let v %					
<i>Cumulative relative survival rate of patients in %</i>					
stage	age groups				total
	0–39	40–54	55–69	70+	
<i>all</i>	21,4	11,8	9,6	5,9	9,2
<i>I. and II.</i>	70,7	38,4	32,1	16,7	30,3
<i>III., IV. and unspecified</i>	9,0	6,6	5,0	4,0	5,1

13.2 Pětileté přežívání na zhoubný novotvar prsu (diagnostikovaný v letech 1997–2001) - ženy

The five year survival rate of malignant neoplasm of breast (diagnosed from 1997 to 2001) - females

Pravděpodobnost přežití 5ti let v %					
<i>Cumulative observed survival rate of patients in %</i>					
stadium	věková skupina				celkem
	0–39	40–54	55–69	70+	
všechna	81,5	81,0	73,7	47,8	68,0
I. a II.	87,7	89,6	84,8	63,9	81,3
III., IV. a neurčeno	60,3	56,3	47,8	29,0	41,9

Relativní pravděpodobnost přežití 5ti let v %					
<i>Cumulative relative survival rate of patients in %</i>					
stage	age groups				total
	0–39	40–54	55–69	70+	
<i>all</i>	81,8	82,5	78,9	70,5	78,2
<i>I. and II.</i>	88,1	91,2	90,8	89,2	90,5
<i>III., IV. and unspecified</i>	60,6	57,3	51,3	45,9	51,4

13.3 Pětileté přežívání na vybrané diagnózy zhoubných novotvarů (diagnostikované v letech 1997–2001)

*The five year survival rate of selected diagnoses of malignant neoplasms
(diagnosed from 1997 to 2001)*

Pravděpodobnost přežití 5ti let v % - muži									
<i>Survival rate of patients in % - males</i>									
přežívání	diagnóza								
	C16	C18	C19– C21	C25	C32	C43	C61	C64	C67
kumulativní přežívání	13,9	36,4	35,1	3,1	42,7	63,1	49,9	48,4	54,3
relativní kumul. přežívání	18,6	48,0	44,6	3,9	49,6	75,9	71,6	58,8	71,0
Pravděpodobnost přežití 5ti let v % - ženy									
<i>Survival rate of patients in % - females</i>									
survival rate	diagnosis								
	C16	C18	C19– C21	C23	C34	C43	C53	C54	C56
<i>cumul. observed survival rate</i>	15,5	39,5	37,3	8,0	10,0	74,8	62,0	69,7	40,2
<i>cumul. relative survival rate</i>	20,6	50,0	46,4	10,5	11,8	84,0	66,9	80,2	45,2

**14. Incidence novotvarů nejistého nebo neznámého chování
(MKN-10 dg. D37–D48) v krajích**

*Incidence of neoplasms of uncertain or unknown behaviour
(ICD-10 dg. D37–D48) in regions*

Kraj <i>Region</i>	Novotvary nejistého nebo neznámého chování <i>Neoplasms of uncertain of unknown behaviour</i>					
	absolutně <i>number</i>			na 100 000 obyvatel <i>per 100 000 inhabitants</i>		
	muži	ženy	celkem	<i>males</i>	<i>females</i>	<i>total</i>
Hl. město Praha	31	54	85	5,5	8,8	7,2
Středočeský	22	46	68	3,8	7,7	5,8
Jihočeský	43	37	80	13,9	11,6	12,7
Plzeňský	237	164	401	87,4	58,2	72,5
Karlovarský	43	44	87	28,8	28,3	28,6
Ústecký	26	30	56	6,4	7,2	6,8
Liberecký	14	16	30	6,7	7,3	7,0
Královéhradecký	16	14	30	6,0	5,0	5,5
Pardubický	18	14	32	7,2	5,4	6,3
Vysočina	21	44	65	8,3	17,0	12,7
Jihomoravský	42	77	119	7,6	13,2	10,5
Olomoucký	24	36	60	7,7	11,0	9,4
Zlínský	25	43	68	8,7	14,2	11,5
Moravskoslezský	69	95	164	11,3	14,9	13,1
Č R	631	714	1 345	12,6	13,6	13,1

Vývoj incidence novotvarů dg. C44
Trend of cancer incidence dg. C44

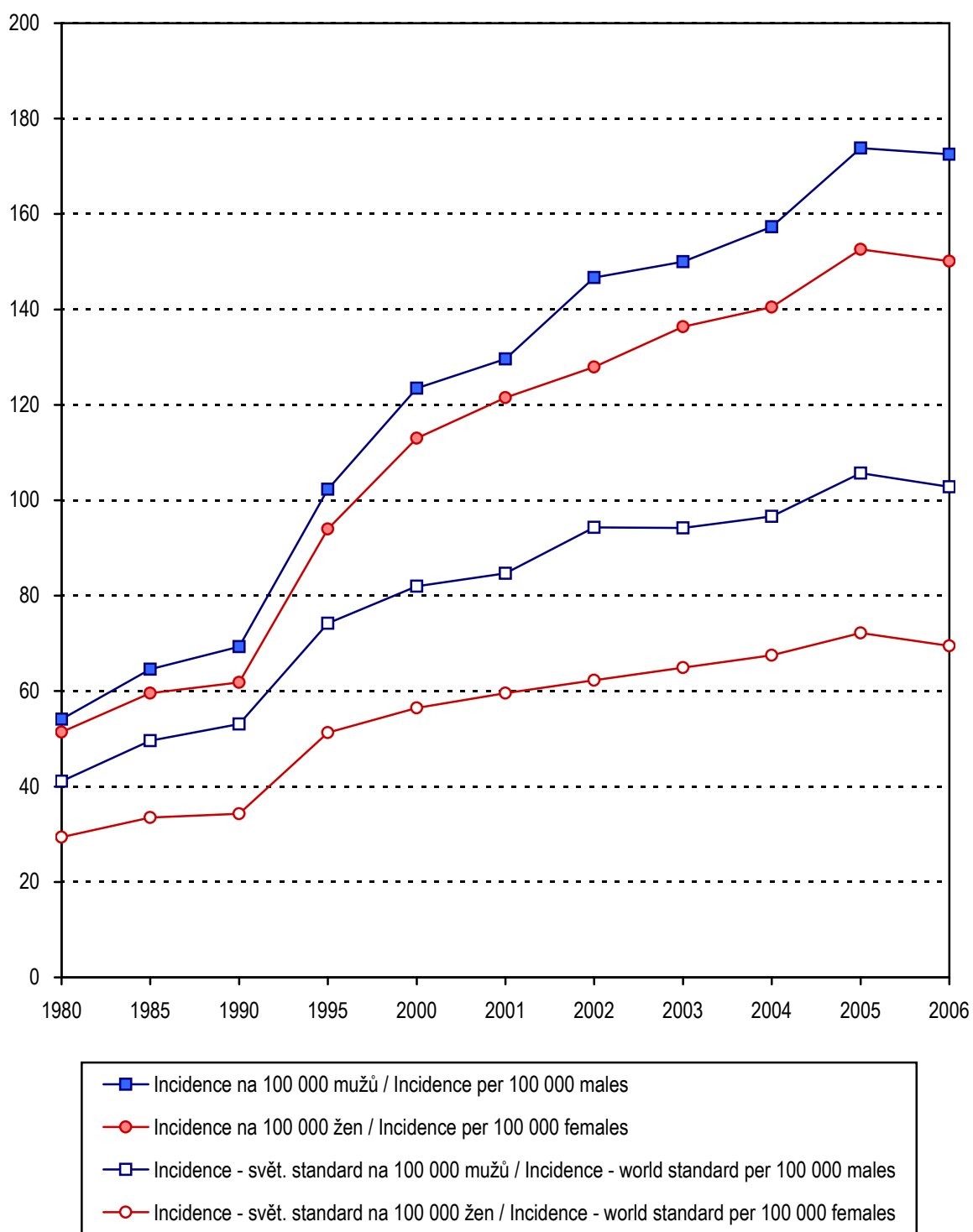

**15.1.1 Incidence novotvarů (MKN-10 dg. C00–C97 a dg. D00–D09)
v okresech bez dg. C44**

*Cancer incidence (ICD-10 dg. C00–C97 and dg. D00–D09)
in districts without dg. C44*

Kraj, okres <i>Region, district</i>	Počet obyvatel <i>Number of inhabitants</i>	Zhoubné novotvary celkem / <i>Total cancer</i>					
		celkový počet <i>number of cases</i>	na 100 000 obyvatel <i>per 100 000 inhabitants</i>	histolog. verifik. v % <i>biopsy verif. in %</i>	z pitvy v % <i>from auto- psy in %</i>	DCO v % <i>DCO in %</i>	světový standard <i>world standard</i>
muži / males							
HI. město Praha	567 948	3 437	605,2	85,6	4,5	0,6	343,4
Benešov	46 284	184	397,5	95,1	-	-	247,0
Beroun	38 886	171	439,7	81,3	12,3	-	277,7
Kladno	73 700	359	487,1	83,3	3,3	-	303,1
Kolín	47 754	264	552,8	81,8	0,8	-	328,2
Kutná Hora	36 629	167	455,9	44,9	-	-	267,0
Mělník	46 885	248	529,0	87,5	10,1	-	324,6
Mladá Boleslav	58 473	399	682,4	77,2	11,5	-	438,2
Nymburk	42 659	278	651,7	79,9	7,2	0,4	404,3
Praha-východ	53 361	294	551,0	76,2	-	-	354,3
Praha-západ	48 591	256	526,8	91,0	-	-	351,4
Příbram	52 619	273	518,8	81,7	-	0,4	325,4
Rakovník	26 848	169	629,5	78,1	8,9	-	385,2
Středočeský	572 689	3 062	534,7	80,4	4,6	0,1	334,1
České Budějovice	88 880	484	544,6	86,2	5,2	1,0	348,0
Český Krumlov	30 452	132	433,5	85,6	3,0	-	310,6
Jindřichův Hradec	45 557	305	669,5	92,5	14,8	-	419,6
Písek	34 444	214	621,3	88,3	4,2	-	356,4
Prachatice	25 588	144	562,8	80,6	0,7	-	376,9
Strakonice	34 298	157	457,8	79,0	1,9	-	283,0
Tábor	50 154	307	612,1	85,3	8,5	2,6	367,4
Jihočeský	309 373	1 743	563,4	86,2	6,5	0,7	354,0
Domažlice	29 225	179	612,5	84,4	3,4	-	419,2
Klatovy	43 236	329	760,9	87,8	6,4	-	446,5
Plzeň-město	78 492	662	843,4	91,4	5,1	-	478,5
Plzeň-jih	34 558	269	778,4	92,2	4,5	-	480,9
Plzeň-sever	37 321	245	656,5	89,4	4,1	-	418,1
Rokycany	22 706	173	761,9	86,7	3,5	-	445,8
Tachov	25 782	160	620,6	85,0	1,9	-	458,2
Plzeňský	271 320	2 017	743,4	89,1	4,6	-	454,9

**15.1.1 Incidence novotvarů (MKN-10 dg. C00–C97 a dg. D00–D09)
v okresech bez dg. C44**

*Cancer incidence (ICD-10 dg. C00–C97 and dg. D00–D09)
in districts without dg. C44*

Kraj, okres <i>Region, district</i>	Počet obyvatel <i>Number of inhabitants</i>	Zhoubné novotvary celkem / <i>Total cancer</i>					
		celkový počet <i>number of cases</i>	na 100 000 obyvatel <i>per 100 000 inhabitants</i>	histolog. verifik. v % <i>biopsy verif. in %</i>	z pitvy v % <i>from auto- psy in %</i>	DCO v % <i>DCO in %</i>	světový standard <i>world standard</i>
muži / males							
Cheb	44 224	292	660,3	83,2	2,4	-	436,4
Karlovy Vary	58 782	379	644,8	87,6	5,0	-	394,0
Sokolov	46 211	239	517,2	83,3	7,9	-	382,0
Karlovarský	149 217	910	609,9	85,1	4,9	-	402,9
Děčín	66 196	294	444,1	86,7	0,3	-	296,9
Chomutov	61 560	345	560,4	88,1	5,5	-	425,3
Litoměřice	56 182	327	582,0	88,4	2,1	4,6	375,2
Louny	42 434	259	610,4	84,6	4,2	-	410,1
Most	57 215	335	585,5	76,1	1,8	-	402,1
Teplice	62 278	309	496,2	88,3	0,6	0,3	331,8
Ústí nad Labem	58 135	347	596,9	86,5	0,6	-	404,8
Ústecký	404 000	2 217	548,8	85,5	2,2	0,7	374,4
Česká Lípa	52 280	236	451,4	77,1	1,7	1,7	328,2
Jablonec nad Nisou	42 927	210	489,2	81,9	2,9	-	316,7
Liberec	77 772	422	542,6	83,6	3,1	0,2	348,8
Semily	36 574	185	505,8	81,1	-	-	295,9
Liberecký	209 553	1 054	503,0	81,4	2,2	0,5	327,6
Hradec Králové	77 271	446	577,2	89,2	3,4	-	325,0
Jičín	38 182	258	675,7	57,0	0,4	-	402,9
Náchod	54 792	298	543,9	88,9	1,3	0,3	327,0
Rychnov nad Kněž.	38 981	205	525,9	84,4	5,4	0,5	331,6
Trutnov	58 881	258	438,2	81,4	-	-	286,8
Královéhradecký	268 107	1 465	546,4	81,4	2,1	0,1	330,4
Chrudim	51 557	296	574,1	82,8	4,7	1,0	367,7
Pardubice	78 670	466	592,3	85,4	2,4	0,6	352,3
Svitavy	50 109	311	620,6	92,9	7,7	1,9	410,2
Ústí nad Orlicí	68 307	319	467,0	73,0	5,3	4,1	303,4
Pardubický	248 643	1 392	559,8	83,7	4,7	1,8	353,8
Havlíčkův Brod	47 092	255	541,5	73,7	0,4	-	334,8
Jihlava	53 797	266	494,5	95,1	3,4	0,4	317,6
Pelhřimov	35 923	187	520,6	86,1	2,7	-	308,6

**15.1.1 Incidence novotvarů (MKN-10 dg. C00–C97 a dg. D00–D09)
v okresech bez dg. C44**

*Cancer incidence (ICD-10 dg. C00–C97 and dg. D00–D09)
in districts without dg. C44*

Kraj, okres <i>Region, district</i>	Počet obyvatel <i>Number of inhabitants</i>	Zhoubné novotvary celkem / <i>Total cancer</i>					
		celkový počet <i>number of cases</i>	na 100 000 obyvatel <i>per 100 000 inhabitants</i>	histolog. verifik. v % <i>biopsy verif. in %</i>	z pitvy v % <i>from auto- psy in %</i>	DCO v % <i>DCO in %</i>	světový standard <i>world standard</i>
muži / males							
Třebíč	57 420	369	642,6	84,8	3,5	-	410,8
Žďár nad Sázavou	58 816	332	564,5	91,6	1,2	-	375,2
Vysočina	253 048	1 409	556,8	86,5	2,3	0,1	353,7
Blansko	53 214	312	586,3	91,0	8,7	3,8	366,8
Brno-město	174 217	1 116	640,6	95,2	5,4	-	360,1
Brno-venkov	85 616	439	512,8	92,0	4,6	-	329,2
Břeclav	60 098	333	554,1	77,5	5,1	11,1	382,7
Hodonín	77 024	359	466,1	76,3	4,2	17,3	314,9
Vyškov	42 872	235	548,1	89,4	4,7	-	353,8
Znojmo	56 172	319	567,9	91,2	6,9	0,3	383,4
Jihomoravský	549 213	3 114	567,0	89,4	5,6	3,6	354,1
Jeseník	20 709	102	492,5	87,3	2,9	1,0	350,7
Olomouc	110 611	569	514,4	90,2	2,3	-	333,1
Prostějov	53 100	249	468,9	97,2	1,2	-	282,6
Přerov	65 555	345	526,3	80,0	4,6	-	330,0
Šumperk	61 438	328	533,9	91,8	6,1	0,9	342,8
Olomoucký	311 413	1 593	511,5	89,2	3,5	0,3	326,4
Kroměříž	52 437	249	474,9	90,4	0,4	-	295,3
Uherské Hradiště	70 196	330	470,1	93,3	5,8	-	308,4
Vsetín	71 354	368	515,7	91,6	9,8	0,5	339,5
Zlín	93 386	487	521,5	89,7	4,1	-	325,2
Zlínský	287 373	1 435	499,4	91,1	5,3	0,1	319,7
Bruntál	48 730	267	547,9	85,8	7,1	-	385,8
Frýdek-Místek	111 498	483	433,2	88,0	2,7	-	288,5
Karviná	135 455	650	479,9	89,5	6,5	-	322,9
Nový Jičín	78 063	447	572,6	91,3	3,1	-	393,2
Opava	88 118	485	550,4	86,8	3,3	-	362,3
Ostrava	149 279	854	572,1	88,5	0,9	-	374,3
Moravskoslezský	611 143	3 189	521,8	88,6	3,5	-	348,7
Č R	5 013 040	28 037	559,3	86,1	4,1	0,7	352,7

**15.1.1 Incidence novotvarů (MKN-10 dg. C00–C97 a dg. D00–D09)
v okresech bez dg. C44**

*Cancer incidence (ICD-10 dg. C00–C97 and dg. D00–D09)
in districts without dg. C44*

Kraj, okres <i>Region, district</i>	Počet obyvatel <i>Number of inhabitants</i>	Zhoubné novotvary celkem / <i>Total cancer</i>					
		celkový počet <i>number of cases</i>	na 100 000 obyvatel <i>per 100 000 inhabitants</i>	histolog. verifik. v % <i>biopsy verif. in %</i>	z pitvy v % <i>from auto- psy in %</i>	DCO v % <i>DCO in %</i>	světový standard <i>world standard</i>
ženy / females							
HI. město Praha	615 628	3 567	579,4	85,2	3,0	0,8	291,5
Benešov	47 452	171	360,4	94,2	-	-	217,9
Beroun	40 012	170	424,9	87,6	5,9	-	233,4
Kladno	77 722	373	479,9	79,9	1,1	-	254,5
Kolín	49 751	280	562,8	85,4	-	-	307,0
Kutná Hora	37 322	99	265,3	55,6	1,0	-	131,1
Mělník	48 991	257	524,6	85,6	5,8	-	294,6
Mladá Boleslav	59 484	308	517,8	78,2	7,8	-	284,1
Nymburk	44 978	227	504,7	84,6	4,4	-	279,9
Praha-východ	55 679	299	537,0	79,6	-	-	326,2
Praha-západ	50 167	240	478,4	89,6	-	-	277,3
Příbram	54 608	282	516,4	86,9	0,7	1,1	284,6
Rakovník	27 682	150	541,9	76,0	9,3	-	287,6
Středočeský	593 848	2 856	480,9	82,9	2,8	0,1	267,4
České Budějovice	92 435	512	553,9	87,9	4,5	0,2	316,2
Český Krumlov	30 469	138	452,9	84,1	0,7	0,7	297,1
Jindřichův Hradec	47 187	240	508,6	95,4	12,1	-	280,4
Písek	35 998	180	500,0	91,1	4,4	-	271,3
Prachatice	25 819	119	460,9	82,4	-	-	298,9
Strakonice	35 481	180	507,3	86,1	1,1	-	288,0
Tábor	52 069	285	547,4	85,6	3,2	2,1	297,9
Jihočeský	319 458	1 654	517,8	88,0	4,4	0,5	296,4
Domažlice	29 966	150	500,6	87,3	2,7	-	303,7
Klatovy	44 635	347	777,4	87,3	6,3	-	439,7
Plzeň-město	84 527	708	837,6	91,2	2,3	0,4	466,7
Plzeň-jih	34 965	239	683,5	97,5	5,0	-	430,4
Plzeň-sever	38 153	292	765,3	90,1	1,0	-	473,3
Rokycany	23 300	152	652,4	90,8	2,6	-	350,1
Tachov	26 032	156	599,3	94,2	0,6	-	419,6
Plzeňský	281 578	2 044	725,9	91,0	3,0	0,1	429,6

**15.1.1 Incidence novotvarů (MKN-10 dg. C00–C97 a dg. D00–D09)
v okresech bez dg. C44**

*Cancer incidence (ICD-10 dg. C00–C97 and dg. D00–D09)
in districts without dg. C44*

Kraj, okres <i>Region, district</i>	Počet obyvatel <i>Number of inhabitants</i>	Zhoubné novotvary celkem / <i>Total cancer</i>					
		celkový počet <i>number of cases</i>	na 100 000 obyvatel <i>per 100 000 inhabitants</i>	histolog. verifik. v % <i>biopsy verif. in %</i>	z pitvy v % <i>from auto- psy in %</i>	DCO v % <i>DCO in %</i>	světový standard <i>world standard</i>
ženy / females							
Cheb	46 270	316	682,9	85,4	0,6	-	427,9
Karlovy Vary	62 009	400	645,1	87,3	5,0	-	354,0
Sokolov	47 077	217	460,9	86,6	6,9	-	287,6
Karlovarský	155 356	933	600,6	86,5	4,0	-	356,9
Děčín	67 965	299	439,9	85,3	2,7	-	246,0
Chomutov	63 694	438	687,7	88,4	3,4	-	452,4
Litoměřice	57 899	300	518,1	92,7	3,3	2,3	294,3
Louny	43 598	245	562,0	84,9	0,4	-	356,3
Most	59 608	310	520,1	77,4	2,9	-	299,8
Teplice	65 460	374	571,3	94,1	0,5	0,3	362,5
Ústí nad Labem	60 969	316	518,3	87,0	0,9	-	299,2
Ústecký	419 193	2 282	544,4	87,4	2,1	0,4	329,2
Česká Lípa	54 050	215	397,8	82,8	1,9	4,7	240,6
Jablonec nad Nisou	45 623	222	486,6	88,7	1,8	-	273,6
Liberec	82 582	414	501,3	81,4	1,4	0,2	276,1
Semily	37 995	178	468,5	78,7	-	-	242,1
Liberecký	220 250	1 029	467,2	82,8	1,4	1,1	261,3
Hradec Králové	82 422	402	487,7	86,3	1,0	-	250,2
Jičín	39 512	219	554,3	62,1	1,8	-	286,9
Náchod	57 475	231	401,9	86,1	0,9	1,7	219,2
Rychnov nad Kněž.	40 356	239	592,2	85,8	4,2	1,3	335,7
Trutnov	61 250	342	558,4	89,8	-	-	333,4
Královéhradecký	281 015	1 433	509,9	83,3	1,4	0,5	279,5
Chrudim	53 149	278	523,1	85,3	3,6	0,4	294,5
Pardubice	82 969	455	548,4	87,0	0,9	1,5	280,4
Svitavy	51 619	270	523,1	88,5	7,4	3,7	319,2
Ústí nad Orlicí	70 428	273	387,6	76,9	5,1	4,8	213,2
Pardubický	258 165	1 276	494,3	84,8	3,8	2,4	273,5
Havlíčkův Brod	47 948	237	494,3	81,4	1,3	-	266,7
Jihlava	55 079	276	501,1	90,2	2,5	0,7	270,4
Pelhřimov	36 554	182	497,9	89,6	0,5	-	280,0

**15.1.1 Incidence novotvarů (MKN-10 dg. C00–C97 a dg. D00–D09)
v okresech bez dg. C44**

*Cancer incidence (ICD-10 dg. C00–C97 and dg. D00–D09)
in districts without dg. C44*

Kraj, okres <i>Region, district</i>	Počet obyvatel <i>Number of inhabitants</i>	Zhoubné novotvary celkem / <i>Total cancer</i>					
		celkový počet <i>number of cases</i>	na 100 000 obyvatel <i>per 100 000 inhabitants</i>	histolog. verifik. v % <i>biopsy verif. in %</i>	z pitvy v % <i>from auto- psy in %</i>	DCO v % <i>DCO in %</i>	světový standard <i>world standard</i>
ženy / females							
Třebíč	58 916	282	478,6	88,3	3,5	1,1	276,0
Žďár nad Sázavou	59 569	281	471,7	91,8	0,7	-	290,1
Vysočina	258 066	1 258	487,5	88,4	1,8	0,4	277,4
Blansko	55 238	302	546,7	88,7	4,0	3,3	318,1
Brno-město	192 167	1 228	639,0	93,3	2,8	-	359,8
Brno-venkov	88 766	464	522,7	92,7	2,4	-	302,3
Břeclav	63 003	272	431,7	88,6	2,9	5,9	253,5
Hodonín	80 114	350	436,9	80,9	3,1	12,6	239,3
Vyškov	44 374	218	491,3	93,6	0,9	-	275,9
Znojmo	58 115	313	538,6	93,3	4,5	0,3	321,8
Jihomoravský	581 777	3 147	540,9	91,0	2,9	2,3	308,8
Jeseník	21 143	80	378,4	90,0	6,3	2,5	233,7
Olomouc	118 062	574	486,2	90,6	2,3	-	270,8
Prostějov	56 423	275	487,4	95,6	1,8	-	261,6
Přerov	68 924	373	541,2	80,4	5,1	-	281,5
Šumperk	63 458	285	449,1	89,5	6,0	1,1	262,6
Olomoucký	328 010	1 587	483,8	88,8	3,7	0,3	267,6
Kroměříž	55 408	166	299,6	95,8	-	-	176,8
Uherské Hradiště	73 535	299	406,6	95,7	3,0	-	231,1
Vsetín	74 433	321	431,3	88,5	5,9	0,6	236,4
Zlín	99 120	508	512,5	91,3	1,0	0,2	282,5
Zlínský	302 496	1 294	427,8	92,2	2,6	0,2	239,4
Bruntál	50 069	214	427,4	89,7	6,1	-	242,4
Frýdek-Místek	116 089	472	406,6	90,5	3,2	-	236,5
Karviná	138 983	615	442,5	93,0	3,3	-	250,8
Nový Jičín	81 206	386	475,3	90,7	1,3	-	277,8
Opava	92 203	416	451,2	88,7	2,4	-	252,5
Ostrava	160 216	882	550,5	83,4	2,3	-	293,2
Moravskoslezský	638 766	2 985	467,3	88,6	2,8	-	262,0
Č R	5 253 606	27 345	520,5	87,3	2,8	0,7	291,7

**15.1.1 Incidence novotvarů (MKN-10 dg. C00–C97 a dg. D00–D09)
v okresech bez dg. C44**

*Cancer incidence (ICD-10 dg. C00–C97 and dg. D00–D09)
in districts without dg. C44*

Kraj, okres <i>Region, district</i>	Počet obyvatel <i>Number of inhabitants</i>	Zhoubné novotvary celkem / <i>Total cancer</i>					
		celkový počet <i>number of cases</i>	na 100 000 obyvatel <i>per 100 000 inhabitants</i>	histolog. verifik. v % <i>biopsy verif. in %</i>	z pitvy v % <i>from auto- psy in %</i>	DCO v % <i>DCO in %</i>	světový standard <i>world standard</i>
celkem / total							
HI. město Praha	1 183 576	7 004	591,8	85,4	3,7	0,7	308,2
Benešov	93 736	355	378,7	94,6	-	-	225,8
Beroun	78 898	341	432,2	84,5	9,1	-	251,2
Kladno	151 422	732	483,4	81,6	2,2	-	271,0
Kolín	97 505	544	557,9	83,6	0,4	-	309,6
Kutná Hora	73 951	266	359,7	48,9	0,4	-	190,1
Mělník	95 876	505	526,7	86,5	7,9	-	301,9
Mladá Boleslav	117 957	707	599,4	77,7	9,9	-	349,2
Nymburk	87 637	505	576,2	82,0	5,9	0,2	327,4
Praha-východ	109 040	593	543,8	77,9	-	-	330,8
Praha-západ	98 758	496	502,2	90,3	-	-	311,2
Příbram	107 227	555	517,6	84,3	0,4	0,7	297,9
Rakovník	54 530	319	585,0	77,1	9,1	-	326,7
Středočeský	1 166 537	5 918	507,3	81,6	3,7	0,1	292,4
České Budějovice	181 315	996	549,3	87,0	4,8	0,6	324,6
Český Krumlov	60 921	270	443,2	84,8	1,9	0,4	293,8
Jindřichův Hradec	92 744	545	587,6	93,8	13,6	-	335,6
Písek	70 442	394	559,3	89,6	4,3	-	304,9
Prachatice	51 407	263	511,6	81,4	0,4	-	326,4
Strakonice	69 779	337	483,0	82,8	1,5	-	276,9
Tábor	102 223	592	579,1	85,5	5,9	2,4	321,6
Jihočeský	628 831	3 397	540,2	87,1	5,4	0,6	315,3
Domažlice	59 191	329	555,8	85,7	3,0	-	342,5
Klatovy	87 871	676	769,3	87,6	6,4	-	429,8
Plzeň-město	163 019	1 370	840,4	91,3	3,6	0,2	462,6
Plzeň-jih	69 523	508	730,7	94,7	4,7	-	443,2
Plzeň-sever	75 474	537	711,5	89,8	2,4	-	437,3
Rokycany	46 006	325	706,4	88,6	3,1	-	390,2
Tachov	51 814	316	609,9	89,6	1,3	-	423,2
Plzeňský	552 898	4 061	734,5	90,1	3,8	0,1	430,7

**15.1.1 Incidence novotvarů (MKN-10 dg. C00–C97 a dg. D00–D09)
v okresech bez dg. C44**

*Cancer incidence (ICD-10 dg. C00–C97 and dg. D00–D09)
in districts without dg. C44*

Kraj, okres <i>Region, district</i>	Počet obyvatel <i>Number of inhabitants</i>	Zhoubné novotvary celkem / <i>Total cancer</i>					
		celkový počet <i>number of cases</i>	na 100 000 obyvatel <i>per 100 000 inhabitants</i>	histolog. verifik. v % <i>biopsy verif. in %</i>	z pitvy v % <i>from auto- psy in %</i>	DCO v % <i>DCO in %</i>	světový standard <i>world standard</i>
celkem / total							
Cheb	90 494	608	671,9	84,4	1,5	-	419,6
Karlovy Vary	120 791	779	644,9	87,4	5,0	-	364,6
Sokolov	93 288	456	488,8	84,9	7,5	-	322,1
Karlovarský	304 573	1 843	605,1	85,8	4,4	-	369,0
Děčín	134 161	593	442,0	86,0	1,5	-	264,8
Chomutov	125 254	783	625,1	88,3	4,3	-	424,5
Litoměřice	114 081	627	549,6	90,4	2,7	3,5	321,9
Louny	86 032	504	585,8	84,7	2,4	-	365,9
Most	116 823	645	552,1	76,7	2,3	-	336,2
Teplice	127 738	683	534,7	91,5	0,6	0,3	339,6
Ústí nad Labem	119 104	663	556,7	86,7	0,8	-	339,5
Ústecký	823 193	4 499	546,5	86,5	2,1	0,5	340,0
Česká Lípa	106 330	451	424,2	79,8	1,8	3,1	277,0
Jablonec nad Nisou	88 550	432	487,9	85,4	2,3	-	287,6
Liberec	160 354	836	521,3	82,5	2,3	0,2	304,0
Semily	74 569	363	486,8	79,9	-	-	259,5
Liberecký	429 803	2 083	484,6	82,1	1,8	0,8	286,3
Hradec Králové	159 693	848	531,0	87,9	2,2	-	279,6
Jičín	77 694	477	613,9	59,3	1,0	-	332,2
Náchod	112 267	529	471,2	87,7	1,1	0,9	262,8
Rychnov nad Kněž.	79 337	444	559,6	85,1	4,7	0,9	328,6
Trutnov	120 131	600	499,5	86,2	-	-	302,8
Královéhradecký	549 122	2 898	527,8	82,4	1,8	0,3	296,1
Chrudim	104 706	574	548,2	84,0	4,2	0,7	323,2
Pardubice	161 639	921	569,8	86,2	1,6	1,1	309,5
Svitavy	101 728	581	571,1	90,9	7,6	2,8	351,9
Ústí nad Orlicí	138 735	592	426,7	74,8	5,2	4,4	250,1
Pardubický	506 808	2 668	526,4	84,2	4,3	2,1	305,0
Havlíčkův Brod	95 040	492	517,7	77,4	0,8	-	294,8
Jihlava	108 876	542	497,8	92,6	3,0	0,6	286,5
Pelhřimov	72 477	369	509,1	87,8	1,6	-	285,5

**15.1.1 Incidence novotvarů (MKN-10 dg. C00–C97 a dg. D00–D09)
v okresech bez dg. C44**
*Cancer incidence (ICD-10 dg. C00–C97 and dg. D00–D09)
in districts without dg. C44*

Kraj, okres <i>Region, district</i>	Počet obyvatel <i>Number of inhabitants</i>	Zhoubné novotvary celkem / <i>Total cancer</i>					
		celkový počet <i>number of cases</i>	na 100 000 obyvatel <i>per 100 000 inhabitants</i>	histolog. verifik. v % <i>biopsy verif. in %</i>	z pitvy v % <i>from auto- psy in %</i>	DCO v % <i>DCO in %</i>	světový standard <i>world standard</i>
celkem / total							
Třebíč	116 336	651	559,6	86,3	3,5	0,5	330,5
Žďár nad Sázavou	118 385	613	517,8	91,7	1,0	-	322,8
Vysočina	511 114	2 667	521,8	87,4	2,1	0,2	306,2
Blansko	108 452	614	566,1	89,9	6,4	3,6	332,2
Brno-město	366 384	2 344	639,8	94,2	4,0	-	350,0
Brno-venkov	174 382	903	517,8	92,4	3,4	-	307,4
Břeclav	123 101	605	491,5	82,5	4,1	8,8	299,2
Hodonín	157 138	709	451,2	78,6	3,7	15,0	267,6
Vyškov	87 246	453	519,2	91,4	2,9	-	302,1
Znojmo	114 287	632	553,0	92,2	5,7	0,3	342,8
Jihomoravský	1 130 990	6 261	553,6	90,2	4,2	2,9	320,7
Jeseník	41 852	182	434,9	88,5	4,4	1,6	279,4
Olomouc	228 673	1 143	499,8	90,4	2,3	-	292,6
Prostějov	109 523	524	478,4	96,4	1,5	-	265,2
Přerov	134 479	718	533,9	80,2	4,9	-	297,7
Šumperk	124 896	613	490,8	90,7	6,0	1,0	294,2
Olomoucký	639 423	3 180	497,3	89,0	3,6	0,3	288,4
Kroměříž	107 845	415	384,8	92,5	0,2	-	220,7
Uherské Hradiště	143 731	629	437,6	94,4	4,5	-	260,9
Vsetín	145 787	689	472,6	90,1	8,0	0,6	279,0
Zlín	192 506	995	516,9	90,6	2,5	0,1	294,6
Zlínský	589 869	2 729	462,6	91,6	4,0	0,2	269,2
Bruntál	98 799	481	486,8	87,5	6,7	-	297,6
Frýdek-Místek	227 587	955	419,6	89,2	2,9	-	254,1
Karviná	274 438	1 265	460,9	91,2	4,9	-	276,0
Nový Jičín	159 269	833	523,0	91,0	2,3	-	323,6
Opava	180 321	901	499,7	87,7	2,9	-	295,5
Ostrava	309 495	1 736	560,9	85,9	1,6	-	324,0
Moravskoslezský	1 249 909	6 174	494,0	88,6	3,2	-	294,7
Č R	10 266 646	55 382	539,4	86,7	3,5	0,7	312,3

Pozn.: Bezdomovci (ženy 1, muži 9 hlášených nových onemocnění novotvary), započtení v ČR a příslušném kraji
Note: Homeless (females 1, males 9 registered new cases) includes in CR and in appropriate region

15.1.2 Incidence novotvarů v okresech - vybrané diagnózy
Kluzavý průměr na 100 000 obyvatel za období 2002–2006

Cancer incidence in districts - selected diagnoses

5-year moving average (2002–2006) per 100 000 inhabitants

Kraj, okres <i>Region, district</i>	Diagnóza - muži <i>Diagnosis - males</i>									
	C16	C18	C19 C20 C21	C25	C32	C33 C34	C43	C61	C67	C64- -C66 C68
Hl. město Praha	18,8	56,4	38,8	21,2	9,4	96,7	24,2	100,3	34,9	37,0
Benešov	19,1	39,6	43,9	12,2	7,0	79,6	13,5	66,1	23,5	33,9
Beroun	16,8	46,8	34,7	15,3	5,3	111,1	14,2	46,3	18,9	34,2
Kladno	19,7	53,8	35,2	19,4	11,5	112,6	16,4	56,0	33,9	41,5
Kolín	21,7	55,0	43,5	12,8	15,8	117,6	13,2	105,2	29,0	30,2
Kutná Hora	23,8	55,8	31,0	19,4	7,7	88,5	14,9	63,0	26,5	38,7
Mělník	18,4	55,3	43,8	22,3	11,6	116,3	15,4	66,5	34,3	35,6
Mladá Boleslav	24,0	56,5	44,9	15,9	7,1	99,9	13,1	122,2	36,7	43,4
Nymburk	21,6	54,1	42,1	22,5	12,9	106,3	14,8	97,2	28,3	29,7
Praha-východ	18,8	38,8	36,0	16,0	9,6	96,3	18,4	82,7	38,0	30,0
Praha-západ	16,5	42,9	35,3	21,0	8,5	88,9	21,0	74,2	24,1	31,7
Příbram	20,5	57,0	49,4	11,0	9,1	116,0	16,0	52,8	29,3	32,7
Rakovník	14,3	67,5	48,0	16,5	6,8	114,0	14,3	81,0	36,0	38,3
Středočeský	19,8	51,6	40,5	17,0	9,6	104,2	15,5	76,2	30,3	35,3
České Budějovice	20,0	43,5	40,8	16,2	9,3	98,2	16,6	77,0	32,6	38,3
Český Krumlov	20,6	47,3	38,0	12,7	13,3	98,6	10,7	60,6	29,3	45,3
Jindřichův Hradec	19,3	58,5	51,0	18,9	10,1	109,9	15,4	116,0	31,2	48,8
Písek	16,9	73,3	50,0	14,5	10,5	99,5	20,4	85,0	33,7	36,7
Prachatice	23,4	64,7	40,6	14,8	10,1	92,1	16,4	54,6	27,3	47,6
Strakonice	25,8	68,6	50,5	16,4	8,2	87,4	24,6	75,7	35,2	29,9
Tábor	25,9	58,6	41,8	21,1	13,2	112,4	17,5	97,2	33,9	42,6
Jihočeský	21,5	56,4	44,3	16,8	10,5	100,7	17,3	83,4	32,2	40,9
Domažlice	25,4	59,8	52,9	18,6	7,6	93,5	15,8	58,4	39,9	48,8
Klatovy	20,4	92,4	66,4	25,1	8,4	115,6	15,3	83,1	46,9	55,7
Plzeň-město	22,9	71,3	56,5	30,6	10,7	110,7	25,5	99,5	83,3	52,2
Plzeň-jih	20,5	71,5	63,3	23,4	10,0	117,8	23,4	83,2	87,9	58,0
Plzeň-sever	24,0	63,9	57,9	22,9	13,6	111,4	18,0	77,5	64,4	56,2
Rokycany	25,8	67,6	54,3	23,1	10,7	115,6	16,0	79,2	70,3	40,9
Tachov	22,7	53,1	50,8	16,4	9,4	116,4	17,2	53,1	30,5	46,1
Plzeňský	22,9	70,5	58,0	24,5	10,2	111,6	20,0	81,3	64,7	52,2

15.1.2 Incidence novotvarů v okresech - vybrané diagnózy
Klouzavý průměr na 100 000 obyvatel za období 2002–2006

Cancer incidence in districts - selected diagnoses

5-year moving average (2002–2006) per 100 000 inhabitants

Kraj, okres <i>Region, district</i>	Diagnóza - muži <i>Diagnosis - males</i>									
	C16	C18	C19 C20 C21	C25	C32	C33 C34	C43	C61	C67	C64- -C66 C68
Cheb	19,2	55,8	48,0	15,1	11,4	103,3	16,0	71,8	77,3	35,7
Karlovy Vary	27,8	58,7	49,9	22,7	10,9	127,2	18,3	86,5	62,1	35,6
Sokolov	18,6	42,9	38,1	18,2	10,0	110,9	13,0	47,7	45,5	34,2
Karlovarský	22,4	52,9	45,8	19,1	10,7	115,1	16,0	70,1	61,4	35,2
Děčín	16,1	45,0	35,2	13,7	7,6	89,0	8,8	56,5	28,6	29,5
Chomutov	20,8	60,2	49,5	14,3	11,4	108,1	14,0	73,6	32,6	32,6
Litoměřice	19,8	37,5	42,5	12,0	9,2	113,2	12,4	80,0	41,4	35,4
Louny	17,0	42,1	48,3	13,7	9,5	122,1	12,8	77,6	37,8	28,4
Most	21,0	51,9	40,6	16,8	14,0	134,2	12,6	76,7	34,7	34,7
Teplice	18,1	43,9	36,2	11,9	11,0	113,0	8,4	69,7	37,4	30,3
Ústí nad Labem	20,6	52,7	41,2	15,0	11,9	109,2	14,0	91,8	31,0	36,3
Ústecký	19,1	47,9	41,5	13,9	10,6	111,9	11,7	74,5	34,5	32,5
Česká Lípa	15,3	36,4	30,3	15,3	12,3	103,1	10,3	41,4	28,0	23,0
Jablonec nad Nisou	15,0	48,8	48,8	17,8	8,9	85,9	21,6	73,2	35,2	33,3
Liberec	24,4	44,5	48,4	15,9	12,2	99,6	22,1	83,5	39,3	32,5
Semily	21,3	45,8	44,2	22,9	7,1	81,8	15,3	112,3	42,5	27,8
Liberecký	19,7	43,6	43,2	17,4	10,7	94,7	17,8	75,9	36,2	29,5
Hradec Králové	20,5	47,5	40,5	20,3	8,6	95,3	17,9	100,3	34,3	38,7
Jičín	20,6	50,2	46,0	21,1	7,4	84,0	15,3	119,4	33,3	39,6
Náchod	17,9	49,4	42,1	15,0	8,8	77,2	14,3	109,0	40,6	35,8
Rychnov nad Kněž.	20,1	50,6	35,6	16,0	7,7	90,8	16,5	77,4	28,4	38,7
Trutnov	19,4	38,2	32,7	16,4	9,9	79,1	18,4	79,1	43,3	37,2
Královéhradecký	19,7	46,7	39,2	17,8	8,6	85,8	16,7	96,8	36,6	37,9
Chrudim	21,0	47,8	39,2	22,9	10,9	104,4	18,2	110,3	43,1	42,3
Pardubice	20,8	58,5	41,6	21,8	6,9	102,1	26,7	92,6	38,0	32,6
Svitavy	16,7	50,2	44,6	23,9	5,2	87,6	19,1	122,6	32,6	46,6
Ústí nad Orlicí	14,1	46,9	35,2	17,0	5,9	68,3	21,4	66,2	29,0	41,0
Pardubický	18,1	51,4	39,9	21,1	7,1	90,3	21,9	95,1	35,5	39,8
Havlíčkův Brod	17,5	39,6	54,5	19,2	10,6	85,2	16,2	70,7	28,5	45,6
Jihlava	17,6	40,1	43,8	13,5	6,4	86,1	15,4	97,3	24,7	35,2
Pelhřimov	19,0	58,1	51,9	14,0	8,9	84,9	15,6	96,0	32,9	46,9

15.1.2 Incidence novotvarů v okresech - vybrané diagnózy
Klouzavý průměr na 100 000 obyvatel za období 2002–2006

Cancer incidence in districts - selected diagnoses

5-year moving average (2002–2006) per 100 000 inhabitants

Kraj, okres <i>Region, district</i>	Diagnóza - muži <i>Diagnosis - males</i>									
	C16	C18	C19 C20 C21	C25	C32	C33 C34	C43	C61	C67	C64- -C66 C68
Třebíč	18,4	48,3	50,7	21,9	8,7	75,0	11,1	119,8	26,4	45,5
Žďár nad Sázavou	12,2	47,1	36,9	16,1	7,6	78,7	12,2	93,9	18,1	43,8
Vysočina	16,7	46,1	46,8	17,1	8,3	81,6	13,8	96,5	25,4	43,1
Blansko	22,7	51,9	38,2	16,7	9,5	68,9	15,1	107,5	30,3	43,5
Brno-město	15,6	47,7	45,5	22,2	11,0	83,0	21,9	123,0	32,8	35,0
Brno-venkov	16,6	47,4	39,3	17,1	10,3	84,7	17,6	89,1	26,4	34,9
Břeclav	16,3	44,9	43,5	17,9	7,6	85,4	15,0	73,8	31,2	37,5
Hodonín	19,1	35,9	41,3	14,5	14,5	64,3	10,1	80,1	27,4	25,6
Vyškov	18,3	50,1	39,4	20,6	11,2	80,1	20,1	94,2	25,8	36,1
Znojmo	17,5	54,2	38,2	18,5	11,8	97,4	12,8	79,5	31,4	40,3
Jihomoravský	17,4	46,9	41,8	18,8	11,0	80,8	17,1	98,2	30,0	35,4
Jeseník	19,2	36,5	34,6	7,7	15,4	79,8	16,3	89,4	32,7	34,6
Olomouc	21,8	52,2	41,8	19,6	12,6	85,4	19,8	74,4	32,8	36,1
Prostějov	22,2	51,3	43,4	17,3	10,6	70,5	15,1	97,6	20,0	32,8
Přerov	20,5	49,8	41,9	14,4	12,5	75,5	15,9	76,1	29,0	30,3
Šumperk	21,7	52,9	45,4	15,9	10,1	74,6	29,5	84,3	32,4	39,9
Olomoucký	21,5	50,6	42,3	16,6	11,9	78,2	19,9	81,7	29,7	35,0
Kroměříž	19,1	45,0	36,6	15,6	9,5	71,7	14,9	84,3	41,2	37,4
Uherské Hradiště	23,1	41,0	38,2	19,9	8,8	60,9	15,1	76,3	19,4	24,8
Vsetín	17,1	53,4	44,8	15,9	12,6	68,0	14,8	80,0	31,1	37,2
Zlín	23,2	62,6	40,9	19,0	9,2	67,9	17,9	79,6	31,9	30,9
Zlínský	20,9	51,9	40,4	17,8	10,0	66,9	15,9	79,8	30,3	32,1
Bruntál	20,3	47,3	43,3	19,9	10,3	113,7	10,7	80,7	38,9	29,4
Frýdek-Místek	26,5	51,1	37,6	13,3	7,2	69,7	15,5	60,1	25,9	27,2
Karviná	23,1	54,1	44,7	15,0	10,3	96,5	10,7	63,4	28,2	28,0
Nový Jičín	23,8	47,4	38,4	14,1	5,9	76,1	13,6	91,7	25,1	35,9
Opava	22,2	48,1	49,5	16,6	11,8	85,8	17,5	111,9	27,9	33,1
Ostrava	21,5	58,6	41,6	19,1	9,6	98,5	15,9	92,2	30,7	31,0
Moravskoslezský	23,1	52,4	42,4	16,2	9,2	89,5	14,2	81,8	28,9	30,4
Č R	20,0	51,8	42,6	18,1	9,9	93,1	17,2	86,0	34,4	36,2

15.1.2 Incidence novotvarů v okresech - vybrané diagnózy
Klouzavý průměr na 100 000 obyvatel za období 2002–2006

Cancer incidence in districts - selected diagnoses

5-year moving average (2002–2006) per 100 000 inhabitants

Kraj, okres Region, district	Diagnóza - ženy Diagnosis - females									
	C16	C18	C19 C20 C21	C23 C24	C33 C34	C43	C50	C53	C54	C56 C57
Hl. město Praha	11,6	42,2	26,1	15,0	48,3	19,8	136,5	22,9	31,6	25,1
Benešov	11,8	30,4	24,9	16,1	26,6	16,9	101,4	11,8	35,9	27,5
Beroun	13,8	29,5	23,4	13,8	23,9	14,3	101,9	15,3	24,4	23,9
Kladno	11,4	41,7	21,7	11,9	41,7	13,7	112,8	21,5	30,5	24,6
Kolín	12,6	34,9	28,9	11,8	37,8	14,6	126,4	27,2	39,0	30,1
Kutná Hora	13,9	33,3	18,8	14,5	25,2	13,9	76,2	18,2	26,3	24,7
Mělník	13,1	44,7	30,4	10,3	41,5	9,9	105,5	25,0	34,9	25,0
Mladá Boleslav	16,4	42,4	23,9	18,1	32,5	14,0	111,1	18,8	26,0	28,0
Nymburk	11,8	43,1	29,0	8,6	24,9	13,1	116,1	35,4	34,0	24,0
Praha-východ	10,3	19,8	18,7	8,8	31,6	17,1	104,0	16,4	24,4	22,5
Praha-západ	12,9	33,1	26,2	11,2	39,1	15,5	119,8	19,3	29,2	25,3
Příbram	13,2	37,4	29,7	19,1	27,5	23,8	95,3	11,4	34,8	23,1
Rakovník	17,4	45,6	18,1	18,8	28,2	14,5	118,1	16,7	42,0	29,7
Středočeský	13,0	36,4	24,7	13,4	32,6	15,2	107,8	19,8	31,5	25,6
České Budějovice	15,3	35,3	21,6	10,5	35,3	17,0	110,1	21,6	33,1	31,8
Český Krumlov	8,0	24,6	19,2	8,0	32,5	16,6	76,3	24,6	26,5	18,6
Jindřichův Hradec	12,3	40,6	25,8	18,6	26,2	15,2	91,8	11,0	31,3	30,0
Písek	17,2	42,3	28,9	13,9	32,2	16,1	96,7	19,5	30,0	25,0
Prachatice	17,8	37,2	20,9	6,2	22,4	5,4	96,7	7,7	28,6	27,1
Strakonice	14,7	48,5	23,7	13,0	24,8	23,1	113,4	13,5	33,8	23,7
Tábor	12,7	46,0	26,5	16,9	26,8	26,1	108,1	16,1	30,3	18,4
Jihočeský	14,1	39,2	23,8	12,8	29,8	17,8	101,6	17,1	31,1	26,1
Domažlice	14,1	38,2	22,1	14,1	18,1	13,4	96,5	20,1	38,9	18,1
Klatovy	21,1	59,6	28,7	16,6	32,3	21,1	113,4	25,1	52,0	26,0
Plzeň-město	17,4	51,1	28,3	13,4	41,7	18,6	136,4	18,9	36,8	31,6
Plzeň-jih	8,7	43,3	28,9	18,5	26,0	15,0	111,5	13,9	39,9	29,5
Plzeň-sever	11,2	47,9	37,3	12,8	27,2	14,4	117,1	14,4	40,5	28,8
Rokycany	12,9	40,5	30,1	14,6	23,3	20,7	124,0	22,4	43,9	31,9
Tachov	14,7	36,3	27,8	7,7	26,2	11,6	90,3	22,4	27,8	25,5
Plzeňský	15,1	47,5	29,1	14,1	30,9	17,0	117,6	19,4	40,0	28,1

15.1.2 Incidence novotvarů v okresech - vybrané diagnózy Klouzavý průměr na 100 000 obyvatel za období 2002–2006

Cancer incidence in districts - selected diagnoses

5-year moving average (2002–2006) per 100 000 inhabitants

Kraj, okres Region, district	Diagnóza - ženy <i>Diagnosis - females</i>									
	C16	C18	C19 C20 C21	C23 C24	C33 C34	C43	C50	C53	C54	C56 C57
Cheb	13,1	40,5	31,4	13,1	37,9	11,8	100,2	34,9	34,0	25,7
Karlovy Vary	17,7	41,1	32,5	17,4	55,3	19,3	124,7	21,9	29,9	26,0
Sokolov	15,7	34,4	22,1	11,5	40,3	11,5	95,9	23,8	25,9	14,4
Karlovarský	15,7	38,9	29,0	14,3	45,6	14,7	108,7	26,3	29,9	22,4
Děčín	11,5	37,0	22,1	9,7	34,1	8,2	97,0	23,8	28,5	17,9
Chomutov	13,2	38,7	26,8	13,2	46,3	13,5	112,7	32,7	37,8	26,8
Litoměřice	9,3	36,1	22,0	9,3	30,6	10,3	118,0	26,5	35,4	16,5
Louny	9,6	37,6	27,5	17,4	35,8	14,2	100,5	24,8	38,5	28,0
Most	15,4	40,2	22,1	20,1	54,6	9,7	113,9	19,1	24,8	23,8
Teplice	12,3	37,1	20,5	9,8	40,2	8,6	96,6	46,0	33,1	27,9
Ústí nad Labem	10,2	40,2	24,7	12,9	38,3	13,2	98,6	24,1	29,0	22,8
Ústecký	11,7	38,2	23,5	12,9	40,1	10,9	105,3	28,5	32,2	23,2
Česká Lípa	12,2	35,6	14,1	9,3	35,6	8,5	108,6	21,1	26,3	22,2
Jablonec nad Nisou	10,1	34,3	26,8	14,1	29,9	18,0	123,1	22,4	34,7	29,0
Liberec	16,8	34,9	33,4	14,2	32,7	22,0	109,4	22,5	29,0	24,9
Semily	21,5	35,6	23,0	15,2	18,9	12,6	114,7	12,0	24,6	22,0
Liberecký	15,1	35,1	25,5	13,1	30,4	16,2	112,9	20,3	28,8	24,6
Hradec Králové	14,1	35,2	26,7	14,1	27,7	18,2	103,4	20,9	34,2	20,1
Jičín	12,2	32,0	21,3	10,7	19,8	19,3	139,6	16,2	38,1	25,4
Náchod	9,4	30,2	25,7	12,5	22,2	17,0	109,6	18,4	36,4	21,5
Rychnov nad Kněž.	14,9	30,8	26,3	8,9	17,4	18,4	103,7	16,9	35,7	32,8
Trutnov	10,1	35,2	21,2	8,8	17,9	21,2	98,8	18,3	29,4	21,2
Královéhradecký	12,1	33,1	24,5	11,4	21,8	18,8	108,8	18,6	34,4	23,2
Chrudim	13,9	41,7	23,3	16,9	23,7	17,6	113,4	15,0	40,6	28,5
Pardubice	12,6	35,3	30,2	15,7	28,3	23,0	121,0	18,1	34,1	28,8
Svitavy	10,8	33,2	23,2	11,6	20,5	19,3	102,8	14,7	37,1	24,0
Ústí nad Orlicí	12,5	33,7	18,4	10,8	18,4	15,6	82,2	19,3	38,0	28,4
Pardubický	12,5	35,8	24,2	13,8	23,1	19,1	105,2	17,1	37,1	27,7
Havlíčkův Brod	10,4	35,5	32,6	20,0	16,3	21,7	108,1	16,7	39,7	24,2
Jihlava	13,5	31,3	23,6	14,2	20,0	17,5	95,3	21,5	37,8	23,3
Pelhřimov	14,2	40,4	28,9	12,0	15,8	14,2	104,3	10,9	35,5	21,3

15.1.2 Incidence novotvarů v okresech - vybrané diagnózy

Kluzavý průměr na 100 000 obyvatel za období 2002–2006

Cancer incidence in districts - selected diagnoses

5-year moving average (2002–2006) per 100 000 inhabitants

Kraj, okres Region, district	Diagnóza - ženy <i>Diagnosis - females</i>									
	C16	C18	C19 C20 C21	C23 C24	C33 C34	C43	C50	C53	C54	C56 C57
Třebíč	11,2	38,2	28,7	5,4	16,6	11,2	97,4	13,5	34,5	26,4
Žďár nad Sázavou	12,7	30,5	21,8	10,1	15,6	12,3	100,0	11,7	30,5	24,0
Vysočina	12,3	34,7	26,7	12,0	16,9	15,1	100,5	15,0	35,3	24,1
Blansko	7,3	33,9	22,9	12,0	19,7	18,2	100,1	15,3	37,1	30,2
Brno-město	13,0	36,7	29,7	9,6	31,7	19,7	134,8	19,7	38,0	26,7
Brno-venkov	11,5	35,7	23,8	13,9	20,0	16,5	114,3	16,0	34,6	24,5
Břeclav	17,5	28,6	21,9	7,9	17,8	11,1	93,7	18,7	32,7	18,1
Hodonín	16,4	26,8	28,5	6,2	13,2	11,9	85,9	23,3	39,5	25,6
Vyškov	14,0	30,3	24,4	14,9	14,0	14,5	105,7	9,5	32,5	21,2
Znojmo	15,8	47,2	16,9	8,3	24,5	13,8	83,7	23,8	40,3	32,0
Jihomoravský	13,6	34,6	25,5	10,1	22,7	16,1	109,9	18,8	36,8	25,7
Jeseník	12,2	32,0	25,4	12,2	14,1	14,1	65,8	11,3	16,0	16,0
Olomouc	13,0	37,3	21,8	14,6	28,3	22,8	108,9	15,8	34,1	23,8
Prostějov	10,3	36,9	25,5	14,9	19,9	11,3	111,7	15,6	34,0	22,3
Přerov	14,5	33,9	28,1	11,3	24,0	15,9	108,5	17,4	31,5	29,5
Šumperk	11,9	39,2	22,9	11,0	18,2	24,5	88,4	21,0	33,5	14,4
Olomoucký	12,6	36,5	24,2	13,1	23,0	19,1	102,5	16,8	32,3	22,4
Kroměříž	17,0	27,8	19,1	7,9	15,2	7,6	57,4	24,5	33,2	18,0
Uherské Hradiště	14,9	38,8	20,9	9,0	14,7	13,0	100,2	12,2	29,0	20,6
Vsetín	13,1	31,6	24,7	9,9	15,8	14,7	108,0	15,0	28,7	20,1
Zlín	14,0	44,2	24,1	13,4	18,7	14,0	113,8	20,7	30,7	29,3
Zlínský	14,6	36,8	22,5	10,5	16,3	12,8	98,8	17,9	30,3	22,9
Bruntál	17,7	32,4	21,2	14,3	24,3	12,7	78,3	13,1	33,9	24,3
Frýdek-Místek	15,4	46,8	24,0	10,2	14,3	13,1	87,5	16,2	28,5	15,7
Karviná	13,1	44,1	26,4	14,4	26,7	12,6	98,5	18,7	31,3	20,4
Nový Jičín	15,5	35,2	23,1	10,6	16,5	14,5	109,3	17,2	38,4	20,4
Opava	18,4	36,6	27,9	12,6	19,3	14,3	93,7	17,5	33,6	20,6
Ostrava	16,7	46,9	26,9	12,4	32,8	16,3	116,7	22,8	32,8	26,0
Moravskoslezský	15,9	42,1	25,5	12,4	23,5	14,1	100,1	18,5	32,6	21,3
Č R	13,5	38,3	25,2	12,7	29,5	16,1	109,3	19,9	33,2	24,4

Pozn.: Bezdomovci započtení v ČR a příslušném kraji

Note: Homeless includes in CR and in appropriate region

15.2.1 Zemřelí a úmrtnost na novotvary (MKN-10 dg. C00–C97 a dg. D00–D09) v okresech bez dg. C44

Deaths and cancer mortality (ICD-10 dg. C00–C97 and dg. D00–D09) in districts without dg. C44

Okres, region <i>District, region</i>	Zemřelí na zhoubné novotvary / <i>Deaths from cancer</i>				
	počet zemřelých <i>number of deaths</i>	na 100 000 obyvatel <i>per 100 000 inhabitants</i>	% pitvaných <i>% of autopsies</i>	evropský standard <i>European standard</i>	světový standard <i>world standard</i>
	muži / males				
Hl. město Praha	1 800	316,9	24,1	259,4	168,5
Benešov	135	291,7	14,1	259,4	171,5
Beroun	127	326,6	19,7	298,8	194,7
Kladno	244	331,1	23,0	306,7	198,5
Kolín	134	280,6	35,8	243,7	159,4
Kutná Hora	123	335,8	14,6	291,8	194,5
Mělník	155	330,6	26,5	304,3	204,3
Mladá Boleslav	180	307,8	14,4	294,9	191,8
Nymburk	128	300,1	37,5	281,0	184,5
Praha-východ	156	292,3	13,5	283,8	185,8
Praha-západ	137	281,9	21,9	275,5	187,1
Příbram	168	319,3	6,5	288,4	191,7
Rakovník	104	387,4	26,0	342,4	230,7
Středočeský	1 791	312,7	20,7	287,8	189,9
České Budějovice	262	294,8	16,8	270,0	175,5
Český Krumlov	82	269,3	9,8	299,1	192,9
Jindřichův Hradec	131	287,6	22,9	263,4	173,9
Písek	116	336,8	21,6	287,9	191,2
Prachatice	80	312,6	3,8	310,5	207,7
Strakonice	109	317,8	9,2	292,6	193,5
Tábor	161	321,0	27,3	284,9	186,6
Jihočeský	941	304,2	17,4	281,5	184,9
Domažlice	103	352,4	7,8	344,7	229,8
Klatovy	145	335,4	26,2	290,4	186,2
Plzeň-město	311	396,2	19,0	320,5	210,4
Plzeň-jih	135	390,6	20,0	344,1	240,8
Plzeň-sever	124	332,3	17,7	321,1	211,2
Rokycany	86	378,8	20,9	309,8	203,0
Tachov	87	337,4	17,2	367,2	250,8
Plzeňský	991	365,3	18,9	324,0	215,5

15.2.1 Zemřelí a úmrtnost na novotvary (MKN-10 dg. C00–C97 a dg. D00–D09) v okresech bez dg. C44

Deaths and cancer mortality (ICD-10 dg. C00–C97 and dg. D00–D09) in districts without dg. C44

Okres, region <i>District, region</i>	Zemřelí na zhoubné novotvary / <i>Deaths from cancer</i>				
	počet zemřelých <i>number of deaths</i>	na 100 000 obyvatel <i>per 100 000 inhabitants</i>	% pitvaných <i>% of autopsy</i>	evropský standard <i>European standard</i>	světový standard <i>world standard</i>
	muži / males				
Cheb	126	284,9	21,4	287,3	188,7
Karlovy Vary	182	309,6	15,9	282,1	183,0
Sokolov	136	294,3	23,5	311,7	212,4
Karlovarský	444	297,6	19,8	294,2	194,6
Děčín	210	317,2	7,6	319,8	207,6
Chomutov	189	307,0	12,7	345,1	228,8
Litoměřice	188	334,6	35,1	317,3	206,3
Louny	132	311,1	9,1	321,7	208,4
Most	200	349,6	15,5	360,4	238,4
Teplice	216	346,8	5,6	340,0	225,7
Ústí nad Labem	182	313,1	8,2	318,5	213,3
Ústecký	1 317	326,0	13,4	332,0	218,6
Česká Lípa	130	248,7	5,4	272,3	182,6
Jablonec nad Nisou	130	302,8	23,8	295,4	189,3
Liberec	244	313,7	20,9	298,9	201,3
Semily	103	281,6	8,7	253,9	163,5
Liberecký	607	289,7	16,1	284,5	187,8
Hradec Králové	207	267,9	17,9	220,1	144,9
Jičín	131	343,1	3,1	299,7	193,9
Náchod	163	297,5	6,1	271,5	175,6
Rychnov nad Kněž.	104	266,8	8,7	242,9	160,2
Trutnov	181	307,4	5,0	304,3	199,0
Královéhradecký	786	293,2	8,8	262,8	171,8
Chrudim	159	308,4	15,1	290,5	193,2
Pardubice	259	329,2	5,8	279,6	183,8
Svitavy	142	283,4	28,9	273,3	181,4
Ústí nad Orlicí	197	288,4	19,3	275,0	180,7
Pardubický	757	304,5	15,6	279,6	184,6
Havlíčkův Brod	149	316,4	6,7	286,2	190,1
Jihlava	156	290,0	49,4	277,5	181,2
Pelhřimov	107	297,9	3,7	258,4	169,4

15.2.1 Zemřelí a úmrtnost na novotvary (MKN-10 dg. C00–C97 a dg. D00–D09) v okresech bez dg. C44

Deaths and cancer mortality (ICD-10 dg. C00–C97 and dg. D00–D09) in districts without dg. C44

Okres, region <i>District, region</i>	Zemřelí na zhoubné novotvary / <i>Deaths from cancer</i>				
	počet zemřelých <i>number of deaths</i>	na 100 000 obyvatel <i>per 100 000 inhabitants</i>	% pitvaných <i>% of autopsies</i>	evropský standard <i>European standard</i>	světový standard <i>world standard</i>
	muži / males				
Třebíč	158	275,2	21,5	257,2	165,1
Žďár nad Sázavou	133	226,1	13,5	218,9	142,4
Vysočina	703	277,8	20,3	258,6	168,8
Blansko	151	283,8	15,9	257,0	169,9
Brno-město	543	311,7	20,1	257,9	169,4
Brno-venkov	231	269,8	18,6	248,7	165,6
Břeclav	204	339,4	10,8	354,8	229,5
Hodonín	229	297,3	14,8	291,5	193,4
Vyškov	124	289,2	24,2	263,9	169,7
Znojmo	165	293,7	44,8	287,7	191,4
Jihomoravský	1 647	299,9	20,4	272,5	179,5
Jeseník	60	289,7	10,0	288,9	191,4
Olomouc	337	304,7	24,6	288,7	187,0
Prostějov	168	316,4	19,6	275,8	182,3
Přerov	183	279,2	28,4	266,4	175,5
Šumperk	181	294,6	17,7	276,3	181,1
Olomoucký	929	298,3	22,2	279,6	183,1
Kroměříž	152	289,9	5,9	271,2	178,8
Uherské Hradiště	171	243,6	17,5	229,5	152,1
Vsetín	189	264,9	30,7	252,2	168,0
Zlín	249	266,6	12,9	239,6	157,6
Zlínský	761	264,8	17,0	245,9	162,6
Bruntál	167	342,7	19,2	369,2	236,9
Frýdek-Místek	302	270,9	12,6	264,3	175,3
Karviná	396	292,3	21,7	300,6	198,2
Nový Jičín	232	297,2	11,6	303,0	201,2
Opava	229	259,9	9,6	257,9	169,9
Ostrava	475	318,2	13,3	309,9	206,4
Moravskoslezský	1 801	294,7	14,9	295,0	195,0
Č R	15 275	304,7	18,2	282,5	185,9

15.2.1 Zemřelí a úmrtnost na novotvary (MKN-10 dg. C00–C97 a dg. D00–D09) v okresech bez dg. C44

Deaths and cancer mortality (ICD-10 dg. C00–C97 and dg. D00–D09) in districts without dg. C44

Okres, region <i>District, region</i>	Zemřelí na zhoubné novotvary / <i>Deaths from cancer</i>				
	počet zemřelých <i>number of deaths</i>	na 100 000 obyvatel <i>per 100 000 inhabitants</i>	% pitvaných <i>% of autopsy</i>	evropský standard <i>European standard</i>	světový standard <i>world standard</i>
	ženy / females				
Hl. město Praha	1 703	276,6	19,2	170,2	112,6
Benešov	111	233,9	8,1	153,9	100,6
Beroun	104	259,9	19,2	179,0	117,5
Kladno	197	253,5	17,8	171,8	115,9
Kolín	111	223,1	25,2	149,7	100,1
Kutná Hora	67	179,5	13,4	116,3	75,5
Mělník	122	249,0	27,9	172,6	115,4
Mladá Boleslav	135	227,0	17,8	163,1	112,2
Nymburk	98	217,9	27,6	143,4	93,1
Praha-východ	134	240,7	7,5	179,2	119,0
Praha-západ	115	229,2	15,7	169,0	112,1
Příbram	138	252,7	4,3	177,0	118,6
Rakovník	74	267,3	25,7	186,2	122,4
Středočeský	1 406	236,8	17,0	163,5	108,9
České Budějovice	222	240,2	15,3	171,0	114,1
Český Krumlov	54	177,2	7,4	146,0	99,9
Jindřichův Hradec	104	220,4	23,1	150,7	99,4
Písek	99	275,0	20,2	178,9	118,8
Prachatice	55	213,0	5,5	165,4	108,0
Strakonice	86	242,4	8,1	161,3	106,5
Tábor	120	230,5	24,2	142,9	91,7
Jihočeský	740	231,6	16,4	160,9	106,4
Domažlice	62	206,9	12,9	150,7	101,7
Klatovy	116	259,9	30,2	174,0	115,1
Plzeň-město	275	325,3	10,5	197,3	129,2
Plzeň-jih	72	205,9	22,2	134,8	87,7
Plzeň-sever	99	259,5	20,2	184,0	122,3
Rokycany	57	244,6	15,8	150,3	96,5
Tachov	54	207,4	13,0	169,1	117,5
Plzeňský	735	261,0	16,9	173,2	114,5

15.2.1 Zemřelí a úmrtnost na novotvary (MKN-10 dg. C00–C97 a dg. D00–D09) v okresech bez dg. C44

Deaths and cancer mortality (ICD-10 dg. C00–C97 and dg. D00–D09) in districts without dg. C44

Okres, region <i>District, region</i>	Zemřelí na zhoubné novotvary / <i>Deaths from cancer</i>				
	počet zemřelých <i>number of deaths</i>	na 100 000 obyvatel <i>per 100 000 inhabitants</i>	% pitvaných <i>% of autopsy</i>	evropský standard <i>European standard</i>	světový standard <i>world standard</i>
	ženy / females				
Cheb	105	226,9	9,5	179,9	122,1
Karlovy Vary	159	256,4	16,4	178,8	120,3
Sokolov	106	225,2	23,6	193,3	134,3
Karlovarský	370	238,2	16,5	183,6	124,9
Děčín	183	269,3	6,6	194,1	130,6
Chomutov	162	254,3	6,8	209,1	142,7
Litoměřice	137	236,6	42,3	167,2	113,2
Louny	114	261,5	4,4	188,7	123,9
Most	163	273,5	16,6	217,3	151,7
Teplice	174	265,8	8,0	192,5	127,6
Ústí nad Labem	131	214,9	6,1	153,6	100,5
Ústecký	1 064	253,8	12,7	188,6	127,0
Česká Lípa	113	209,1	8,0	173,8	116,1
Jablonec nad Nisou	119	260,8	13,4	185,3	127,5
Liberec	212	256,7	15,1	171,5	113,7
Semily	85	223,7	11,8	145,6	96,3
Liberecký	529	240,2	12,7	170,1	114,0
Hradec Králové	199	241,4	17,1	159,0	107,4
Jičín	91	230,3	1,1	149,4	100,5
Náchod	112	194,9	5,4	124,0	80,9
Rychnov nad Kněž.	91	225,5	6,6	151,9	100,8
Trutnov	155	253,1	5,2	181,5	123,1
Královéhradecký	648	230,6	8,5	154,4	103,5
Chrudim	101	190,0	11,9	121,2	78,8
Pardubice	206	248,3	3,9	158,0	104,1
Svitavy	123	238,3	22,0	166,4	108,8
Ústí nad Orlicí	153	217,2	13,7	155,6	104,7
Pardubický	583	225,8	11,7	151,4	100,0
Havlíčkův Brod	71	148,1	2,8	101,2	66,7
Jihlava	147	266,9	40,1	172,9	111,1
Pelhřimov	79	216,1	3,8	139,9	95,0

15.2.1 Zemřelí a úmrtnost na novotvary (MKN-10 dg. C00–C97 a dg. D00–D09) v okresech bez dg. C44

Deaths and cancer mortality (ICD-10 dg. C00–C97 and dg. D00–D09) in districts without dg. C44

Okres, region <i>District, region</i>	Zemřelí na zhoubné novotvary / Deaths from cancer				
	počet zemřelých <i>number of deaths</i>	na 100 000 obyvatel <i>per 100 000 inhabitants</i>	% pitvaných <i>% of autopsy</i>	evropský standard <i>European standard</i>	světový standard <i>world standard</i>
	ženy / females				
Třebíč	121	205,4	17,4	142,8	94,1
Žďár nad Sázavou	102	171,2	13,7	125,0	82,7
Vysočina	520	201,5	19,0	137,0	90,1
Blansko	118	213,6	19,5	143,1	95,0
Brno-město	460	239,4	16,5	149,1	100,2
Brno-venkov	198	223,1	12,6	149,0	97,5
Břeclav	111	176,2	10,8	130,2	89,4
Hodonín	175	218,4	12,0	153,3	104,6
Vyškov	104	234,4	11,5	157,8	104,8
Znojmo	144	247,8	35,4	179,8	123,8
Jihomoravský	1 310	225,2	16,8	150,5	101,2
Jeseník	34	160,8	2,9	119,2	82,4
Olomouc	286	242,2	25,2	167,8	111,5
Prostějov	153	271,2	14,4	182,5	122,4
Přerov	172	249,6	29,1	168,0	112,6
Šumperk	131	206,4	15,3	146,0	97,9
Olomoucký	776	236,6	21,3	163,4	109,3
Kroměříž	134	241,8	3,0	157,5	103,2
Uherské Hradiště	140	190,4	16,4	130,6	87,1
Vsetín	155	208,2	20,6	145,0	94,7
Zlín	236	238,1	8,5	157,4	105,0
Zlínský	665	219,8	11,9	147,8	97,8
Bruntál	112	223,7	19,6	168,6	111,9
Frýdek-Místek	250	215,4	12,4	153,4	103,4
Karviná	312	224,5	13,1	163,0	108,8
Nový Jičín	163	200,7	8,6	146,9	96,8
Opava	197	213,7	6,1	151,2	99,6
Ostrava	400	249,7	14,3	175,3	116,0
Moravskoslezský	1 434	224,5	12,3	161,2	107,2
Č R	12 483	237,6	15,5	162,5	108,3

15.2.2 Úmrtnost na novotvary v okresech - vybrané diagnózy Klouzavý průměr na 100 000 obyvatel za období 2002–2006

*Cancer mortality in districts - selected diagnoses
5-year moving average (2002–2006) per 100 000 inhabitants*

Kraj, okres <i>Region, district</i>	Diagnóza - muži <i>Diagnosis - males</i>									
	C16	C18	C19 C20 C21	C25	C32	C33 C34	C43	C61	C67	C64- -C66 C68
HI. město Praha	14,9	29,8	21,2	19,5	4,1	81,9	4,5	33,8	11,5	16,7
Benešov	19,1	26,5	26,5	13,5	7,0	84,3	1,7	30,4	8,7	18,7
Beroun	17,4	33,7	25,3	19,5	6,8	110,0	3,2	30,0	11,1	18,4
Kladno	13,4	26,2	23,8	18,0	4,6	104,6	3,3	28,1	12,6	20,8
Kolín	17,9	35,4	24,7	18,7	6,0	99,7	1,3	31,5	8,1	15,3
Kutná Hora	18,8	37,0	14,4	21,0	6,1	81,8	3,3	29,3	11,6	17,1
Mělník	12,0	33,5	16,7	16,7	6,9	92,2	2,1	24,5	16,7	12,9
Mladá Boleslav	17,7	35,0	20,1	13,8	3,2	78,8	1,4	21,5	9,5	15,2
Nymburk	15,8	30,7	19,2	21,6	6,2	94,4	2,9	25,4	15,8	13,9
Praha-východ	16,0	25,2	20,0	19,2	4,0	89,5	4,8	28,4	12,4	14,8
Praha-západ	13,4	28,2	23,7	21,9	4,9	84,0	3,1	25,0	12,1	13,9
Příbram	19,0	35,0	31,6	11,0	5,3	106,4	3,0	28,9	9,9	17,5
Rakovník	8,3	40,5	34,5	15,8	2,3	110,3	6,8	31,5	9,8	21,0
Středočeský	15,9	31,6	23,2	17,4	5,3	94,5	2,9	27,6	11,5	16,6
České Budějovice	15,7	27,8	19,8	15,5	5,0	90,0	3,2	31,9	6,4	14,8
Český Krumlov	11,3	30,6	18,7	14,0	7,3	86,6	3,3	28,6	9,3	14,7
Jindřichův Hradec	14,5	29,0	18,5	18,5	3,1	95,4	4,0	29,4	9,2	16,3
Písek	13,4	32,6	19,2	14,5	9,3	94,3	5,8	26,2	13,4	17,5
Prachatice	21,1	32,0	21,8	15,6	5,5	89,7	1,6	28,9	7,8	14,0
Strakonice	18,2	46,3	25,2	15,8	8,2	79,8	4,1	36,4	11,7	17,0
Tábor	19,5	34,3	23,1	21,1	6,8	94,9	4,0	35,1	15,1	14,7
Jihočeský	16,2	32,2	20,7	16,6	6,1	90,6	3,7	31,3	10,0	15,5
Domažlice	15,1	37,1	30,2	17,2	4,1	83,8	4,1	33,0	14,4	19,9
Klatovy	18,1	46,0	18,1	17,6	5,1	91,0	3,3	27,9	7,4	17,6
Plzeň-město	17,8	35,9	28,3	26,5	6,1	93,7	4,8	38,4	17,6	20,6
Plzeň-jih	15,8	45,7	30,5	21,7	4,7	110,8	4,1	38,7	13,5	30,5
Plzeň-sever	17,5	33,9	26,2	18,0	3,8	102,1	4,4	22,4	10,9	22,9
Rokycany	16,0	33,8	24,0	21,3	6,2	99,6	4,4	32,0	12,5	13,3
Tachov	17,2	22,7	28,1	15,6	5,5	100,0	5,5	18,0	11,7	20,3
Plzeňský	17,1	37,2	26,5	20,8	5,2	96,6	4,4	31,5	13,2	21,0

15.2.2 Úmrtnost na novotvary v okresech - vybrané diagnózy Klouzavý průměr na 100 000 obyvatel za období 2002–2006

*Cancer mortality in districts - selected diagnoses
5-year moving average (2002–2006) per 100 000 inhabitants*

Kraj, okres <i>Region, district</i>	Diagnóza - muži <i>Diagnosis - males</i>									
	C16	C18	C19 C20 C21	C25	C32	C33 C34	C43	C61	C67	C64- -C66 C68
Cheb	15,1	27,0	19,2	12,3	8,7	81,8	5,5	25,1	11,4	19,7
Karlovy Vary	21,4	30,9	20,0	21,0	5,4	104,8	3,1	30,5	16,3	18,0
Sokolov	14,3	23,4	15,6	13,9	5,2	91,4	3,0	16,0	8,2	13,9
Karlovarský	17,3	27,4	18,4	16,3	6,3	93,9	3,8	24,5	12,4	17,2
Děčín	17,9	30,1	21,3	17,6	7,9	100,3	1,8	24,0	11,8	17,0
Chomutov	14,0	31,3	27,7	13,3	3,9	105,5	2,9	25,7	9,1	14,3
Litoměřice	14,9	24,4	23,0	18,4	3,5	106,9	2,8	32,2	9,6	16,6
Louny	11,8	31,2	25,1	13,7	3,8	113,1	3,3	23,2	13,2	14,2
Most	19,6	37,5	26,3	16,5	7,0	124,0	4,9	26,3	10,2	16,8
Teplice	14,9	25,8	24,2	14,9	5,5	117,8	4,5	26,5	10,3	14,5
Ústí nad Labem	19,2	26,9	25,1	17,8	5,9	106,4	5,6	34,2	13,6	21,3
Ústecký	16,2	29,5	24,6	16,1	5,5	110,3	3,7	27,5	11,0	16,5
Česká Lípa	13,4	26,8	18,4	14,6	7,3	89,3	3,1	17,2	8,8	13,4
Jablonec nad Nisou	13,6	23,5	25,3	14,1	6,1	82,1	4,2	26,3	10,8	20,2
Liberec	22,1	33,3	26,0	15,9	9,6	96,2	5,7	28,6	12,0	13,8
Semily	16,9	28,3	21,8	21,3	3,3	80,1	3,8	34,9	12,5	8,2
Liberecký	17,3	28,8	23,2	16,1	7,2	88,8	4,4	26,4	11,0	14,0
Hradec Králové	15,1	25,5	19,2	18,2	3,6	87,5	2,1	28,6	11,9	13,2
Jičín	19,5	28,0	23,2	21,7	1,6	72,9	4,2	31,2	5,8	18,0
Náchod	15,4	24,1	15,7	13,2	2,9	72,4	4,0	21,9	12,4	12,8
Rychnov nad Kněž.	13,4	25,3	19,1	16,0	3,6	84,6	3,6	22,7	10,8	13,9
Trutnov	14,7	26,6	17,7	20,1	6,1	85,2	4,1	32,7	9,9	17,0
Královéhradecký	15,4	25,8	18,7	17,8	3,7	81,4	3,4	27,6	10,6	14,8
Chrudim	14,0	21,0	22,9	21,4	4,7	96,7	1,6	31,8	11,6	19,4
Pardubice	14,6	30,8	15,7	17,4	1,5	83,4	3,1	26,4	10,8	13,9
Svitavy	11,9	26,3	21,9	20,3	4,0	88,0	4,0	28,7	6,4	21,5
Ústí nad Orlicí	12,6	24,9	19,3	16,4	4,7	65,9	2,9	26,1	12,0	14,9
Pardubický	13,4	26,2	19,4	18,6	3,5	82,3	2,9	27,9	10,4	16,9
Havlíčkův Brod	15,3	24,3	24,7	16,6	3,4	77,5	5,1	34,1	9,8	13,2
Jihlava	16,8	30,3	30,7	15,0	3,4	91,0	3,7	34,8	11,2	19,1
Pelhřimov	16,8	36,9	20,7	10,6	5,0	79,8	3,9	28,5	7,8	17,9

15.2.2 Úmrtnost na novotvary v okresech - vybrané diagnózy Klouzavý průměr na 100 000 obyvatel za období 2002–2006

*Cancer mortality in districts - selected diagnoses
5-year moving average (2002–2006) per 100 000 inhabitants*

Kraj, okres <i>Region, district</i>	Diagnóza - muži <i>Diagnosis - males</i>									
	C16	C18	C19 C20 C21	C25	C32	C33 C34	C43	C61	C67	C64- -C66 C68
Třebíč	16,0	25,0	25,0	19,8	3,1	66,7	4,5	31,3	11,5	15,6
Žďár nad Sázavou	10,9	25,4	15,8	14,5	4,6	63,6	4,0	27,3	7,6	14,8
Vysočina	14,9	27,7	23,3	15,6	3,9	74,9	4,2	31,2	9,7	16,0
Blansko	16,3	25,7	21,2	15,9	3,8	58,3	3,4	36,0	11,4	15,9
Brno-město	11,7	23,6	23,6	20,7	3,8	75,4	5,4	28,2	13,0	14,6
Brno-venkov	13,9	23,4	19,8	18,6	4,9	76,9	6,6	29,3	12,0	12,9
Břeclav	14,0	28,2	24,3	20,3	5,6	75,8	4,3	27,9	11,3	17,6
Hodonín	18,1	22,2	30,0	21,2	6,5	66,6	2,1	28,2	7,2	13,9
Vyškov	13,6	26,2	23,4	22,5	3,7	71,7	4,7	39,4	7,0	21,1
Znojmo	16,8	21,8	20,7	15,0	8,9	86,3	4,6	22,8	8,9	16,0
Jihomoravský	14,3	24,1	23,4	19,5	5,1	73,6	4,7	29,4	10,8	15,4
Jeseník	17,3	20,2	25,0	8,7	6,7	80,8	3,8	23,1	11,5	18,3
Olomouc	17,0	28,2	21,8	20,9	5,7	76,2	3,5	27,1	9,5	16,7
Prostějov	17,7	32,8	25,3	21,1	6,0	68,6	3,8	37,3	10,6	18,8
Přerov	15,6	28,1	25,1	16,8	6,7	71,8	5,8	27,8	8,6	14,7
Šumperk	17,5	29,8	24,0	14,9	5,5	65,2	2,6	33,1	10,4	19,1
Olomoucký	17,0	28,8	23,7	18,1	6,0	72,1	3,9	29,9	9,8	17,2
Kroměříž	19,8	22,9	19,8	21,4	5,3	72,5	3,1	32,0	13,7	17,5
Uherské Hradiště	20,2	24,2	14,8	18,8	3,7	65,8	1,7	29,6	6,5	10,3
Vsetín	14,8	23,5	21,8	15,7	6,4	58,5	4,5	25,7	10,1	14,3
Zlín	17,9	27,3	19,0	16,6	3,6	57,1	4,9	24,3	7,7	14,3
Zlínský	18,0	24,8	18,8	17,8	4,7	62,3	3,7	27,4	9,1	13,9
Bruntál	15,1	26,2	21,5	17,9	3,6	101,7	4,4	24,2	11,1	14,7
Frýdek-Místek	20,2	27,2	22,7	15,8	5,9	70,4	2,7	23,8	8,5	12,4
Karviná	20,7	29,4	23,7	15,0	7,7	90,9	4,4	20,6	10,2	13,2
Nový Jičín	16,4	23,3	18,2	12,5	7,2	69,4	1,8	22,5	8,2	13,3
Opava	15,9	24,5	24,5	15,2	7,5	76,7	5,0	23,6	6,1	13,6
Ostrava	15,7	29,2	22,9	16,5	5,4	89,8	3,9	25,6	14,9	14,1
Moravskoslezský	17,7	27,2	22,5	15,5	6,4	83,0	3,7	23,4	10,3	13,5
Č R	16,0	28,6	22,3	17,6	5,2	84,7	3,9	28,6	10,8	15,9

15.2.2 Úmrtnost na novotvary v okresech - vybrané diagnózy Klouzavý průměr na 100 000 obyvatel za období 2002–2006

*Cancer mortality in districts - selected diagnoses
5-year moving average (2002–2006) per 100 000 inhabitants*

Kraj, okres <i>Region, district</i>	Diagnóza - ženy <i>Diagnosis - females</i>									
	C16	C18	C19 C20 C21	C23 C24	C33 C34	C43	C50	C53	C54	C56 C57
Hl. město Praha	9,5	23,1	15,4	12,4	43,9	2,7	47,0	7,6	5,5	16,9
Benešov	11,0	23,2	13,9	15,6	24,1	3,8	38,9	5,5	6,3	18,2
Beroun	12,7	19,9	21,4	16,8	25,0	2,5	36,7	7,1	3,6	13,2
Kladno	10,6	23,0	12,4	11,1	36,5	1,8	37,5	7,2	7,2	17,1
Kolín	14,2	18,3	15,0	12,2	27,6	1,6	42,7	7,3	5,3	16,3
Kutná Hora	12,3	24,7	8,6	13,4	21,5	0,5	30,0	7,5	4,3	17,2
Mělník	10,3	24,6	12,3	8,2	26,3	1,2	33,3	5,7	9,9	14,4
Mladá Boleslav	11,3	26,7	10,3	13,0	26,3	3,1	36,9	6,8	5,5	18,5
Nymburk	7,7	24,5	15,4	9,1	17,7	0,9	42,2	5,4	4,1	16,3
Praha-východ	7,6	19,8	11,8	9,1	25,5	3,8	33,9	5,0	4,6	15,6
Praha-západ	11,2	25,8	18,0	7,7	30,5	3,4	44,2	9,4	4,7	15,0
Příbram	11,7	20,2	15,8	13,9	28,2	2,2	34,5	8,4	5,9	18,3
Rakovník	14,5	24,6	13,0	14,5	21,7	6,5	36,2	10,1	5,8	20,3
Středočeský	11,1	22,9	13,9	11,9	26,8	2,5	37,3	7,0	5,7	16,7
České Budějovice	13,3	20,9	10,5	8,9	30,1	2,4	33,8	8,5	6,1	18,3
Český Krumlov	5,3	15,9	9,3	6,0	28,5	1,3	29,9	6,0	4,0	15,3
Jindřichův Hradec	9,7	21,6	11,4	13,1	21,6	3,0	28,8	2,5	8,5	18,2
Písek	16,1	24,5	12,2	15,6	26,1	5,0	27,2	6,7	5,6	21,7
Prachatice	16,3	20,9	13,9	6,2	21,7	3,1	29,4	3,9	6,2	19,3
Strakonice	9,6	29,9	13,5	10,2	22,6	3,4	41,7	4,5	9,6	18,6
Tábor	10,7	28,4	15,0	10,7	23,8	5,8	44,5	5,4	5,8	14,2
Jihočeský	11,7	23,2	12,1	10,2	25,7	3,4	34,2	5,8	6,5	17,8
Domažlice	10,0	17,4	15,4	9,4	17,4	1,3	29,5	10,0	3,3	18,8
Klatovy	13,4	24,2	9,9	9,0	21,1	1,8	31,8	9,4	6,3	18,4
Plzeň-město	11,5	31,8	13,0	11,1	34,6	3,3	49,0	7,3	5,9	18,4
Plzeň-jih	10,4	20,8	12,1	12,1	19,1	1,7	39,9	4,0	9,2	23,1
Plzeň-sever	8,0	20,2	12,2	11,7	19,7	4,8	42,6	8,0	8,0	18,1
Rokycany	6,0	27,6	12,1	12,1	21,5	2,6	43,9	7,8	8,6	23,3
Tachov	13,1	21,6	9,3	4,6	24,7	2,3	26,2	16,2	4,6	12,4
Plzeňský	10,8	24,9	12,1	10,3	24,7	2,7	39,7	8,5	6,5	18,8

15.2.2 Úmrtnost na novotvary v okresech - vybrané diagnózy
Klouzavý průměr na 100 000 obyvatel za období 2002–2006

Cancer mortality in districts - selected diagnoses
5-year moving average (2002–2006) per 100 000 inhabitants

Kraj, okres <i>Region, district</i>	Diagnóza - ženy <i>Diagnosis - females</i>									
	C16	C18	C19 C20 C21	C23 C24	C33 C34	C43	C50	C53	C54	C56 C57
Cheb	8,7	24,8	14,8	10,9	32,7	1,3	32,7	13,5	8,7	18,3
Karlovy Vary	14,1	22,2	11,6	12,9	46,6	4,5	43,7	6,8	6,4	19,9
Sokolov	11,5	22,9	12,3	8,1	31,0	0,4	26,7	6,8	6,8	10,6
Karlovarský	11,7	23,2	12,8	10,8	37,7	2,3	35,3	8,8	7,2	16,6
Děčín	13,8	24,7	11,5	11,5	34,7	2,9	36,8	11,5	7,6	13,8
Chomutov	9,4	26,1	12,6	10,7	35,6	2,5	34,3	12,0	5,7	17,0
Litoměřice	11,0	23,1	12,4	10,7	26,2	4,5	46,5	12,0	7,2	14,5
Louny	5,0	30,3	16,5	16,1	34,9	3,2	42,2	5,5	9,2	20,2
Most	14,7	25,8	13,4	17,8	42,6	1,3	38,5	8,4	4,4	15,7
Teplice	13,8	22,7	14,4	9,8	36,2	1,5	40,8	14,1	5,8	19,9
Ústí nad Labem	7,3	28,4	14,8	12,2	36,0	3,0	36,9	13,9	9,9	12,9
Ústecký	11,0	25,6	13,5	12,5	35,2	2,7	39,2	11,3	7,0	16,1
Česká Lípa	10,0	18,2	8,5	7,4	30,8	2,6	34,8	10,4	5,2	18,2
Jablonec nad Nisou	8,4	22,4	16,3	13,2	25,9	4,0	49,3	7,9	7,0	20,7
Liberec	12,4	23,4	17,1	11,5	32,7	3,7	37,6	8,5	5,6	16,4
Semily	16,2	17,3	18,3	13,6	17,3	3,7	43,5	6,3	3,1	19,9
Liberecký	11,7	20,9	15,0	11,2	28,1	3,5	40,4	8,5	5,4	18,3
Hradec Králové	9,7	16,3	14,1	11,4	23,5	3,2	34,5	8,2	5,3	13,3
Jičín	12,2	16,2	14,7	8,6	17,3	3,0	36,5	7,1	9,1	14,2
Náchod	9,4	18,4	12,5	8,3	18,7	2,4	30,9	5,9	6,2	14,6
Rychnov nad Kněž.	13,9	12,9	18,4	7,9	13,4	4,5	28,3	6,9	6,0	19,9
Trutnov	14,0	21,9	14,7	7,8	20,2	2,6	33,6	7,8	7,8	13,7
Královéhradecký	11,5	17,4	14,6	9,1	19,5	3,1	32,9	7,3	6,7	14,7
Chrudim	11,6	18,4	12,8	13,1	17,6	3,0	28,9	4,9	9,4	15,4
Pardubice	10,9	17,7	14,8	10,9	24,0	3,1	34,4	7,7	4,4	18,6
Svitavy	13,1	18,5	14,7	10,0	14,3	1,2	33,6	7,3	8,5	14,7
Ústí nad Orlicí	8,5	20,7	11,6	9,6	17,9	2,8	32,0	5,7	6,2	18,4
Pardubický	10,8	18,8	13,5	10,8	19,1	2,6	32,5	6,5	6,7	17,1
Havlíčkův Brod	6,3	17,5	12,5	16,7	13,4	3,8	35,5	4,2	7,1	12,1
Jihlava	12,7	19,3	15,3	10,9	21,5	2,5	40,4	7,3	6,9	17,1
Pelhřimov	10,9	25,1	15,8	12,0	18,6	5,5	32,2	3,3	8,7	12,6

15.2.2 Úmrtnost na novotvary v okresech - vybrané diagnózy
Klouzavý průměr na 100 000 obyvatel za období 2002–2006

Cancer mortality in districts - selected diagnoses
5-year moving average (2002–2006) per 100 000 inhabitants

Kraj, okres <i>Region, district</i>	Diagnóza - ženy <i>Diagnosis - females</i>									
	C16	C18	C19 C20 C21	C23 C24	C33 C34	C43	C50	C53	C54	C56 C57
Třebíč	10,5	20,3	14,2	5,7	14,2	2,7	40,2	5,7	6,1	17,2
Žďár nad Sázavou	10,4	15,6	12,0	9,4	15,9	2,3	34,1	2,6	5,2	18,2
Vysočina	10,2	19,1	13,8	10,6	16,6	3,2	36,8	4,7	6,6	15,8
Blansko	5,1	20,4	14,2	12,4	16,0	4,4	44,8	4,4	3,3	17,5
Brno-město	10,4	22,2	15,0	7,8	26,6	2,9	41,6	5,3	5,2	17,8
Brno-venkov	8,7	19,3	15,8	11,1	18,1	2,6	36,9	5,6	5,9	18,3
Břeclav	15,6	18,4	14,0	5,4	12,7	2,2	28,3	7,3	4,8	12,4
Hodonín	13,2	19,6	16,6	6,2	13,2	1,7	32,3	7,7	7,4	16,4
Vyškov	11,3	19,9	16,3	15,8	16,7	1,4	36,1	5,4	9,0	11,7
Znojmo	13,1	24,8	6,5	7,2	21,4	4,8	32,4	6,5	5,5	16,9
Jihomoravský	10,9	20,9	14,4	8,8	19,7	2,8	37,1	5,9	5,7	16,5
Jeseník	7,5	13,2	18,8	10,3	13,2	-	18,8	5,6	0,9	16,0
Olomouc	11,6	21,6	11,0	12,3	25,2	4,6	39,9	4,1	5,3	15,9
Prostějov	13,1	24,5	19,9	15,3	23,8	2,8	42,9	9,2	9,6	15,3
Přerov	9,0	19,1	13,9	9,8	24,3	2,9	34,4	7,8	7,5	20,0
Šumperk	7,2	20,1	13,8	6,3	18,2	1,9	38,9	7,8	7,8	16,3
Olomoucký	10,2	20,7	14,2	11,0	22,6	3,1	37,7	6,6	6,7	16,7
Kroměříž	14,8	19,5	16,2	9,7	14,1	1,8	29,2	10,8	7,2	14,1
Uherské Hradiště	14,1	20,1	9,5	9,5	12,8	1,9	31,5	4,1	6,5	12,8
Vsetín	9,9	18,0	11,3	7,2	13,1	3,2	32,4	6,2	6,7	13,7
Zlín	10,8	18,7	14,5	10,2	14,9	2,6	35,9	3,6	4,6	18,7
Zlínský	12,1	19,0	12,8	9,2	13,8	2,4	32,8	5,7	6,1	15,2
Bruntál	13,1	20,1	12,0	10,4	25,8	2,7	23,9	5,0	7,3	12,0
Frýdek-Místek	13,8	23,3	14,0	8,3	14,0	3,1	31,4	6,2	6,7	11,6
Karviná	12,4	22,8	17,0	12,7	25,6	2,3	33,8	10,1	7,0	12,7
Nový Jičín	9,6	18,7	11,8	9,1	16,5	1,7	27,6	7,9	3,2	12,6
Opava	16,5	22,3	15,4	9,1	18,4	1,5	28,6	5,6	9,3	13,0
Ostrava	14,2	24,9	14,7	11,3	26,2	3,7	35,4	7,7	6,1	16,0
Moravskoslezský	13,4	22,6	14,6	10,4	21,5	2,6	31,4	7,5	6,6	13,3
Č R	11,2	21,9	14,0	10,7	25,9	2,8	37,1	7,3	6,3	16,3

16.1 Stav Národního onkologického registru ČR k 31. 12. 2006*State of the National Cancer Registry in CR to 31st December 2006*

	Počet žijících <i>Number of surviving persons</i>		Počet zemřelých <i>Number of deceased persons</i>		% zemřelých z celkového počtu hlášených v registru <i>Percentage of deceased persons of total number of persons in cancer registry</i>	
	osoby	novotvary	<i>persons</i>	<i>cases</i>	osoby	novotvary
muži / <i>males</i>	167 969	205 655	532 322	595 592	76,0	74,3
z toho:						
dg. C44	47 718	76 318	35 426	69 744	42,6	47,7
% dg. C44	28,4	37,1	6,7	11,7	x	x
ženy / <i>females</i>	257 057	293 689	434 601	483 578	62,8	62,2
<i>o.w.:</i>						
dg. C44	55 808	80 116	37 854	60 813	40,4	43,2
% of dg. C44	21,7	27,3	8,7	12,6	x	x
celkem / <i>total</i>	425 026	499 344	966 923	1 079 170	69,5	68,4
z toho:						
dg. C44	103 526	156 434	73 280	130 557	41,4	45,5
% dg. C44	24,4	31,3	7,6	12,1	x	x

16.2 Prevalence onemocnění novotvary k 31. 12. 2006 podle vybraných diagnóz a věkových skupin

*Prevalence of cancer cases as of 31st December 2006 by selected diagnoses
and by age groups*

Přežívající u diagnostikovaných onemocnění v letech 1976–2006

Vybraná dg.	Věková skupina									
	0–4	5–9	10–14	15–19	20–24	25–29	30–34	35–39	40–44	45–49
Počet onemocnění - muži										
C16	-	-	-	-	2	1	13	23	42	63
C18	-	-	-	6	7	20	55	84	114	240
C19,C20,C21	-	-	-	1	-	5	28	37	108	229
C25	-	-	-	-	-	-	4	5	16	37
C32	-	-	-	-	-	-	6	9	23	123
C33,C34	-	-	1	2	8	8	11	22	62	130
C43	-	1	3	17	27	86	184	210	304	436
C61	-	-	-	-	-	-	1	2	10	53
C67	-	1	2	4	5	26	32	43	117	208
C64–C66,C68	9	11	10	26	32	61	61	100	209	425
D37–D48	6	10	7	22	36	71	86	78	111	171
Počet osob - muži										
celkem za diagnózy C00–C97, D00–D09, D37–D48										
	91	208	326	563	873	1 795	2 627	2 874	3 974	5 614
celkem bez diagnózy C44										
	91	206	322	555	850	1 723	2 429	2 507	3 348	4 444
Počet onemocnění - ženy										
C16	-	-	-	-	-	3	5	19	35	67
C18	-	-	2	8	18	43	66	79	141	283
C19,C20,C21	-	-	-	-	1	6	21	39	90	174
C23,C24	-	-	-	-	-	-	1	3	5	15
C33,C34	1	-	-	1	4	7	12	15	35	95
C43	-	-	4	23	46	177	278	370	520	691
C50	-	-	-	-	3	61	260	527	1 311	2 794
C53	-	-	1	-	13	154	527	882	1 231	1 617
C54	-	-	-	-	-	11	19	74	185	447
C56,C57	1	3	6	21	49	124	200	223	395	635
D37–D48	4	1	10	39	78	156	219	230	229	326
Počet osob - ženy										
celkem za diagnózy C00–C97, D00–D09, D37–D48										
	91	161	237	517	1 202	3 562	6 923	7 832	9 776	13 712
celkem bez diagnózy C44										
	90	158	235	505	1 149	3 426	6 622	7 301	8 860	12 117

Pozn.: Od roku 1990 se vypočítávají věkové skupiny podle dokončeného věku

16.2 Prevalence onemocnění novotvary k 31. 12. 2006 podle vybraných diagnóz a věkových skupin

*Prevalence of cancer cases as of 31st December 2006 by selected diagnoses
and by age groups*

Survivors 1976–2006

Age groups								Celkem Total	Selected dg.
50–54	55–59	60–64	65–69	70–74	75–79	80–84	85+		
<i>Number of cases - males</i>									
157	314	337	340	410	361	292	181	2 536	C16
593	1 172	1 765	1 914	2 285	2 337	1 527	731	12 850	C18
668	1 263	1 696	1 754	1 842	1 671	1 019	478	10 799	C19,C20,C21
52	96	120	124	113	71	53	27	718	C25
316	615	654	562	456	344	186	99	3 393	C32
467	987	1 350	1 249	1 104	816	377	186	6 780	C33,C34
704	894	1 003	847	905	842	599	262	7 324	C43
375	1 276	2 729	3 563	4 749	5 050	3 489	1 603	22 900	C61
559	1 182	1 546	1 722	1 964	2 015	1 412	632	11 470	C67
901	1 483	1 698	1 572	1 508	1 349	722	253	10 430	C64–C66,C68
282	474	514	428	521	434	252	114	3 617	D37–D48
<i>Number of persons - males</i>									
<i>total diagnoses C00–C97, D00–D09, D37–D48</i>									
10 732	17 758	22 062	22 063	24 527	24 593	17 267	9 463	167 410	
<i>total without diagnosis C44</i>									
8 208	13 291	16 280	15 991	17 201	16 454	10 734	5 169	119 803	
<i>Number of cases - females</i>									
140	188	204	212	263	370	305	277	2 088	C16
476	933	1 262	1 376	1 820	2 115	1 805	1 187	11 614	C18
406	721	945	941	1 288	1 278	1 044	622	7 576	C19,C20,C21
47	76	104	125	142	150	135	93	896	C23,C24
238	378	449	355	380	334	205	85	2 594	C33,C34
973	1 295	1 230	919	891	945	744	437	9 543	C43
5 464	7 966	8 450	6 729	6 605	6 324	4 799	2 638	53 931	C50
2 313	2 595	2 122	1 346	1 106	1 017	686	307	15 917	C53
1 063	2 346	3 088	3 318	3 584	3 605	2 547	1 137	21 424	C54
1 059	1 385	1 337	1 010	885	745	518	208	8 804	C56,C57
464	598	557	522	507	482	379	181	4 982	D37–D48
<i>Number of persons - females</i>									
<i>total diagnoses C00–C97, D00–D09, D37–D48</i>									
22 234	30 371	31 081	26 783	28 747	30 425	25 191	16 564	255 409	
<i>total without diagnosis C44</i>									
19 169	25 506	25 442	20 988	21 514	21 427	16 183	9 095	199 787	

Note: Since 1990 age groups are calculated by completed years of age

16.3 Zemřelí s hlášeným novotvarem podle vybraných diagnóz a podle věkových skupin k 31. 12. 2006

Deaths with cancer by selected diagnoses and by age groups as of 31st December 2006

Zemřelí (zemřelé) z let 1976–2006

Vybraná dg.	Věková skupina									
	0–4	5–9	10–14	15–19	20–24	25–29	30–34	35–39	40–44	45–49
Počet případů - muži										
C16	1	1	-	3	17	45	124	278	578	1 113
C18	-	-	-	7	24	38	94	219	452	878
C19,C20,C21	-	-	-	2	10	28	78	221	445	1 071
C25	-	-	-	2	10	16	64	210	474	925
C32	-	-	-	-	-	2	18	90	321	672
C33,C34	1	-	1	4	11	55	139	695	2 189	5 892
C43	-	1	1	9	32	76	122	197	259	398
C61	1	1	1	-	5	5	3	12	18	143
C67	1	-	1	2	1	2	8	22	95	286
C64–C66,C68	35	22	8	4	10	20	49	137	434	1 006
D37–D48	3	4	6	13	9	10	14	15	25	66
Počet zemřelých - muži										
celkem za diagnózy C00–C97, D00–D09, D37–D48										
	618	607	513	749	1 035	1 344	2 124	4 044	8 790	18 424
celkem bez diagnózy C44										
	618	607	512	749	1 032	1 340	2 113	4 022	8 705	18 266
Počet případů - ženy										
C16	-	-	-	2	18	58	128	236	405	638
C18	-	-	-	6	14	39	86	185	371	681
C19,C20,C21	-	-	-	2	6	35	65	157	312	582
C23,C24	1	-	-	-	-	2	13	46	115	327
C33,C34	3	-	-	2	8	20	57	184	511	1 073
C43	-	1	2	14	32	52	86	169	209	290
C50	-	-	-	2	14	75	342	960	1 849	3 238
C53	1	-	-	1	29	141	444	711	1 057	1 322
C54	-	-	-	1	1	8	20	36	126	263
C56,C57	5	3	14	27	32	68	131	336	747	1 508
D37–D48	3	8	2	6	10	7	16	20	33	37
Počet zemřelých - ženy										
celkem za diagnózy C00–C97, D00–D09, D37–D48										
	455	430	354	465	653	1 053	2 080	4 103	7 460	12 694
celkem bez diagnózy C44										
	455	430	354	464	652	1 049	2 072	4 090	7 436	12 646

Pozn.: Od roku 1990 se vypočítávají věkové skupiny podle dokončeného věku

16.3 Zemřelí s hlášeným novotvarem podle vybraných diagnóz a podle věkových skupin k 31.12. 2006

*Deaths with cancer by selected diagnoses and by age groups
as of 31st December 2006*

Deaths 1976–2006

Age groups								Celkem Total	Selected dg.
50–54	55–59	60–64	65–69	70–74	75–79	80–84	85+		
<i>Number of cases - males</i>									
1 934	3 054	4 242	6 005	7 354	6 522	4 186	2 115	37 572	C16
1 713	2 935	4 330	6 267	7 707	7 476	4 940	2 834	39 914	C18
2 185	3 605	5 072	6 521	7 641	6 950	4 307	2 338	40 474	C19,C20,C21
1 769	2 468	3 169	3 632	3 721	2 862	1 661	764	21 747	C25
1 127	1 553	1 653	1 706	1 532	1 207	696	304	10 881	C32
12 073	19 187	23 676	26 131	24 609	17 227	8 292	2 944	143 126	C33,C34
561	773	818	1 087	1 150	1 098	804	569	7 955	C43
404	1 219	2 554	5 256	8 998	11 373	9 682	6 311	45 986	C61
676	1 363	2 348	3 628	4 783	5 080	3 584	2 061	23 941	C67
1 947	2 865	3 533	4 183	4 366	3 493	2 163	1 036	25 311	C64–C66,C68
117	202	305	470	712	680	540	332	3 523	D37–D48
<i>Number of deaths - males</i>									
<i>total diagnoses C00–C97, D00–D09, D37–D48</i>									
33 520	51 042	64 989	80 335	89 997	81 304	55 213	34 817	529 465	
<i>total without diagnosis C44</i>									
33 168	50 310	63 593	77 663	85 221	74 097	47 307	25 651	494 974	
<i>Number of cases - females</i>									
937	1 355	1 985	3 145	4 668	5 678	4 909	3 454	27 616	C16
1 207	1 990	2 790	4 234	5 914	7 041	6 232	5 090	35 880	C18
1 060	1 691	2 402	3 330	4 583	5 305	4 325	3 344	27 199	C19,C20,C21
693	1 230	1 939	2 906	3 731	4 025	3 122	2 126	20 276	C23,C24
2 043	2 862	3 655	4 302	4 676	4 140	2 801	1 743	28 080	C33,C34
403	435	527	655	837	979	973	957	6 621	C43
4 624	6 086	6 795	7 926	9 660	10 797	9 498	8 831	70 697	C50
1 526	1 749	1 905	2 058	2 208	2 170	1 583	980	17 885	C53
630	1 315	2 244	3 306	4 400	4 703	3 710	2 464	23 227	C54
2 273	2 932	3 173	3 435	3 805	3 254	2 264	1 339	25 346	C56,C57
86	144	181	311	520	669	640	565	3 258	D37–D48
<i>Number of deaths - females</i>									
<i>total diagnoses C00–C97, D00–D09, D37–D48</i>									
20 109	29 047	37 645	49 912	64 915	73 351	64 654	59 246	428 626	
<i>total without diagnosis C44</i>									
19 999	28 810	37 112	48 688	62 000	67 297	55 330	43 164	392 048	

Note: Since 1990 age groups are calculated by completed years of age

Stav Národního onkologického registru k 31. 12. 2006
- počet žijících osob
State of the National Cancer Registry to 31st December 2006
- number of surviving persons

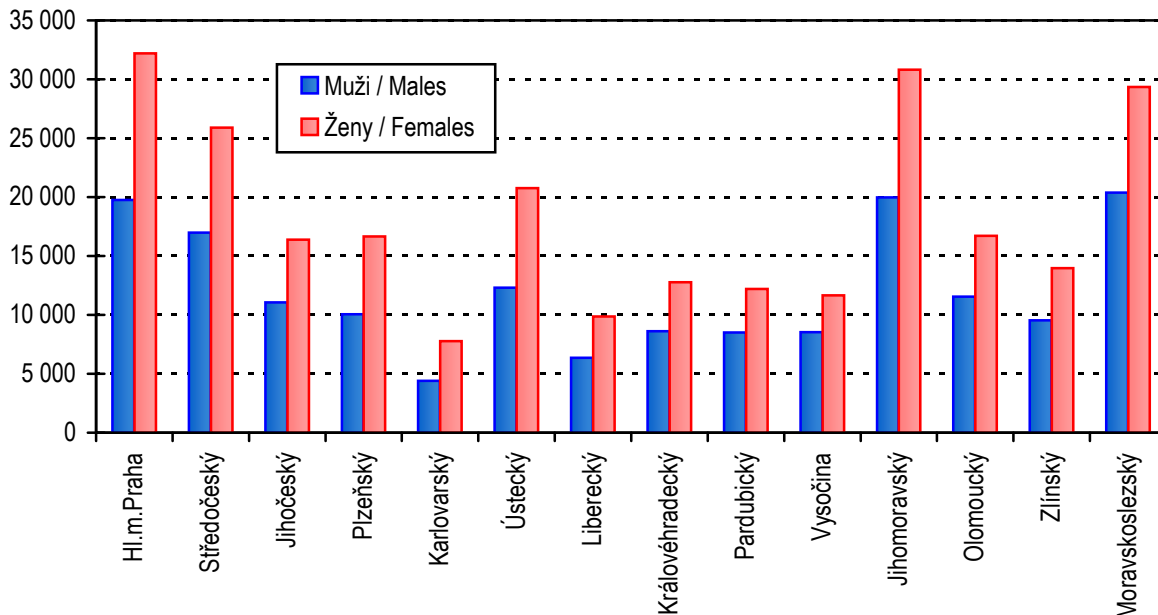

Stav Národního onkologického registru k 31. 12. 2006
- počet zemřelých osob
State of the National Cancer Registry to 31st December 2006
- number of deceased persons

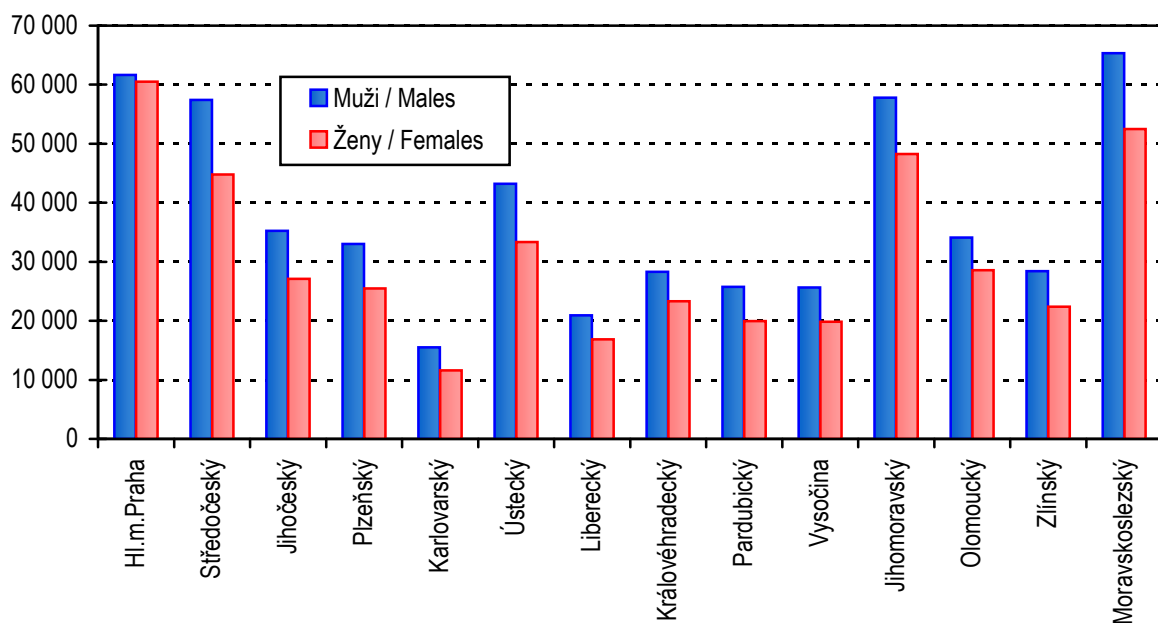

Okresy České republiky
Districts in CR



Seznam zkratk názvů krajů a okresů

List of abbreviations of regions and districts

PHA	Hl. m. Praha	DO	Domažlice
BN	Benešov	KT	Klatovy
BE	Beroun	PM	Plzeň-město
KD	Kladno	PJ	Plzeň-jih
KO	Kolín	PS	Plzeň-sever
KH	Kutná Hora	RO	Rokycany
ME	Mělník	TC	Tachov
MB	Mladá Boleslav	PLZ	Plzeňský kraj
NB	Nymburk	CH	Cheb
PY	Praha-východ	KV	Karlovy Vary
PZ	Praha-západ	SO	Sokolov
PB	Příbram	KAR	Karlovarský kraj
RA	Rakovník		
STC	Středočeský kraj		
CB	České Budějovice		
CK	Český Krumlov		
JH	Jindřichův Hradec		
PI	Písek		
PT	Prachatice		
ST	Strakonice		
TA	Tábor		
JHC	Jihočeský kraj		

Seznam zkratek názvů krajů a okresů

List of abbreviations of regions and districts

DC	Děčín	BK	Blansko
CV	Chomutov	BM	Brno-město
LT	Litoměřice	BO	Brno-venkov
LN	Louny	BV	Břeclav
MO	Most	HO	Hodonín
TP	Teplice	VY	Vyškov
UL	Ústí nad Labem	ZN	Znojmo
UST	Ústecký kraj	JHM	Jihomoravský kraj
CL	Česká Lípa	JE	Jeseník
JN	Jablonec nad Nisou	OC	Olomouc
LI	Liberec	PV	Prostějov
SM	Semily	PR	Přerov
LIB	Liberecký kraj	SU	Šumperk
HK	Hradec Králové	OLO	Olomoucký kraj
JC	Jičín	KM	Kroměříž
NA	Náchod	UH	Uherské Hradiště
RK	Rychnov nad Kněžnou	VS	Vsetín
TU	Trutnov	ZL	Zlín
HRA	Královéhradecký kraj	ZLI	Zlínský kraj
CR	Chrudim	BR	Bruntál
PU	Pardubice	FM	Frydek-Místek
SY	Svitavy	KI	Karviná
UO	Ústí nad Orlicí	NJ	Nový Jičín
PAR	Pardubický kraj	OP	Opava
HB	Havlíčkův Brod	OV	Ostrava-město
JI	Jihlava	MSK	Moravskoslezský kraj
PE	Pelhřimov		
TR	Třebíč		
ZR	Žďár nad Sázavou		
VYS	Vysočina		

**Incidence onemocnění ZN a novotvary in situ na 100 000 mužů
(průměr 2002–2006)**

*Incidence of MN and neoplasms in situ per 100 000 males
(average 2002–2006)*

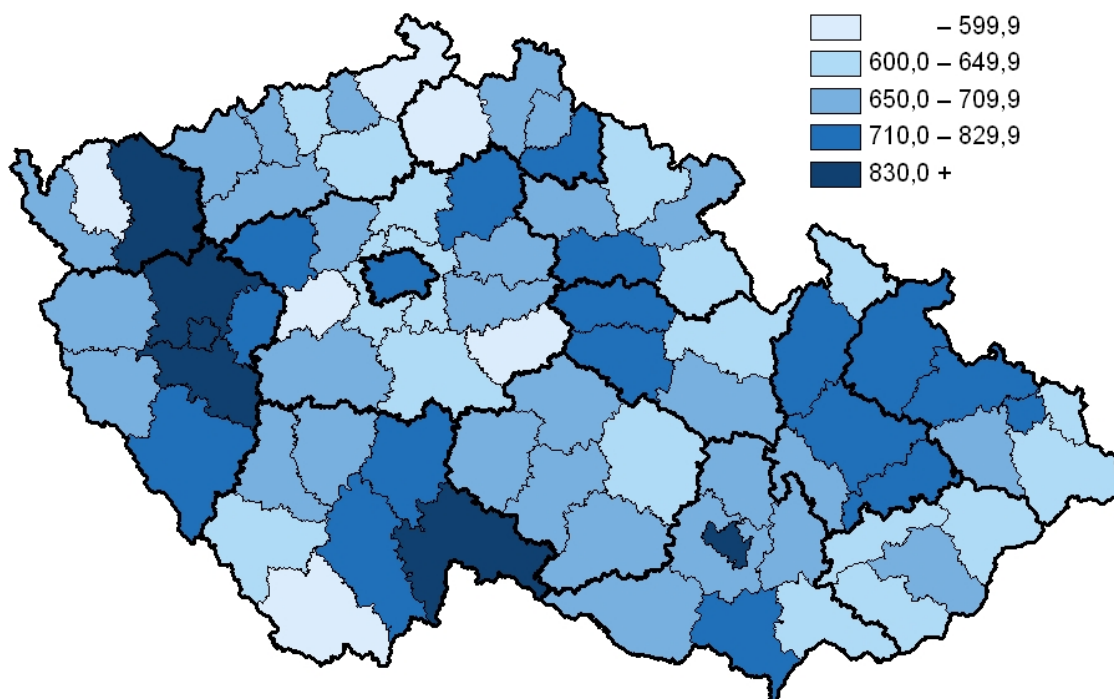

**Incidence onemocnění ZN a novotvary in situ na 100 000 žen
(průměr 2002–2006)**

*Incidence of MN and neoplasms in situ per 100 000 females
(average 2002–2006)*

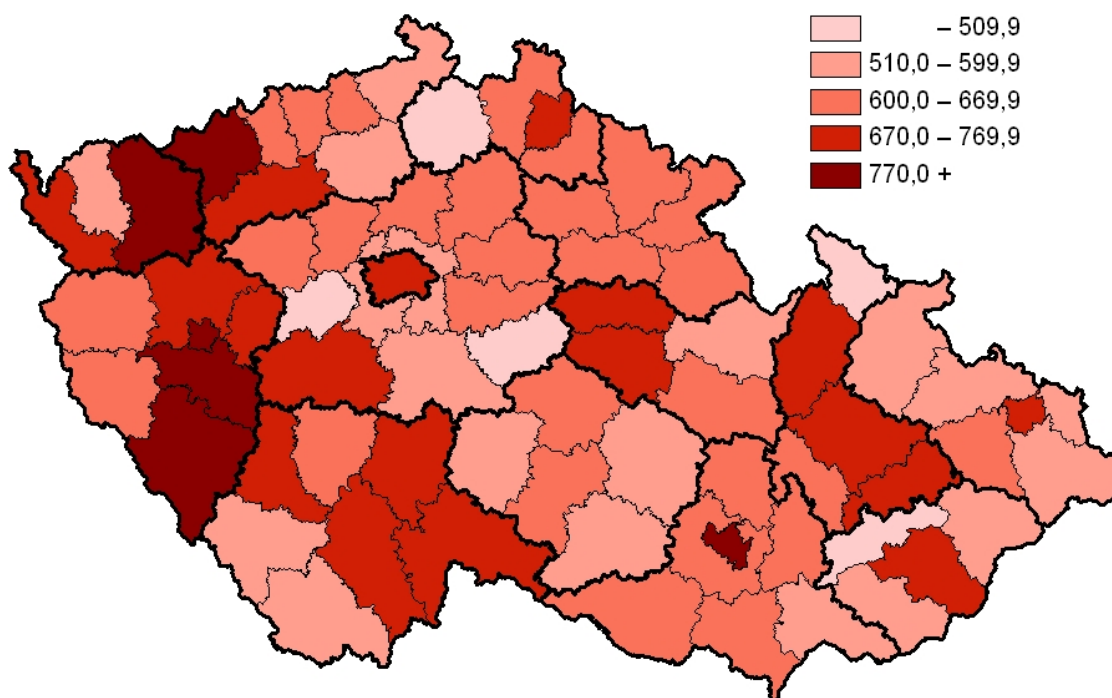

**Úmrtnost na ZN na 100 000 mužů
(průměr 2002–2006)**

*Mortality rate of MN per 100 000 males
(average 2002–2006)*

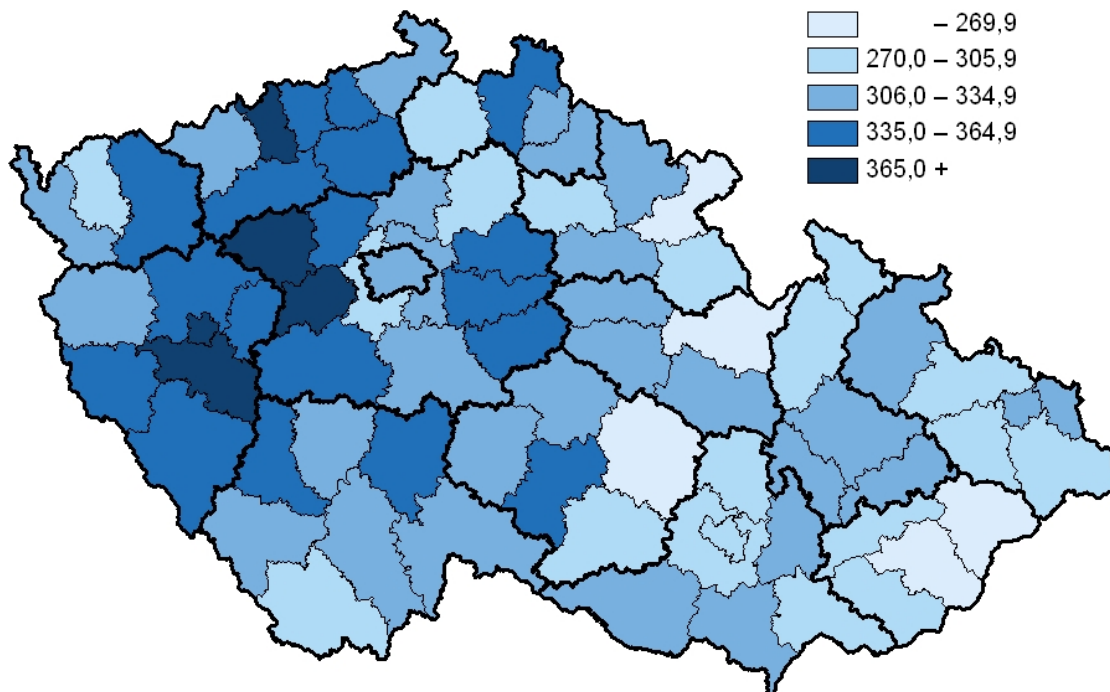

**Úmrtnost na ZN na 100 000 žen
(průměr 2002–2006)**

*Mortality rate of MN per 100 000 females
(average 2002–2006)*

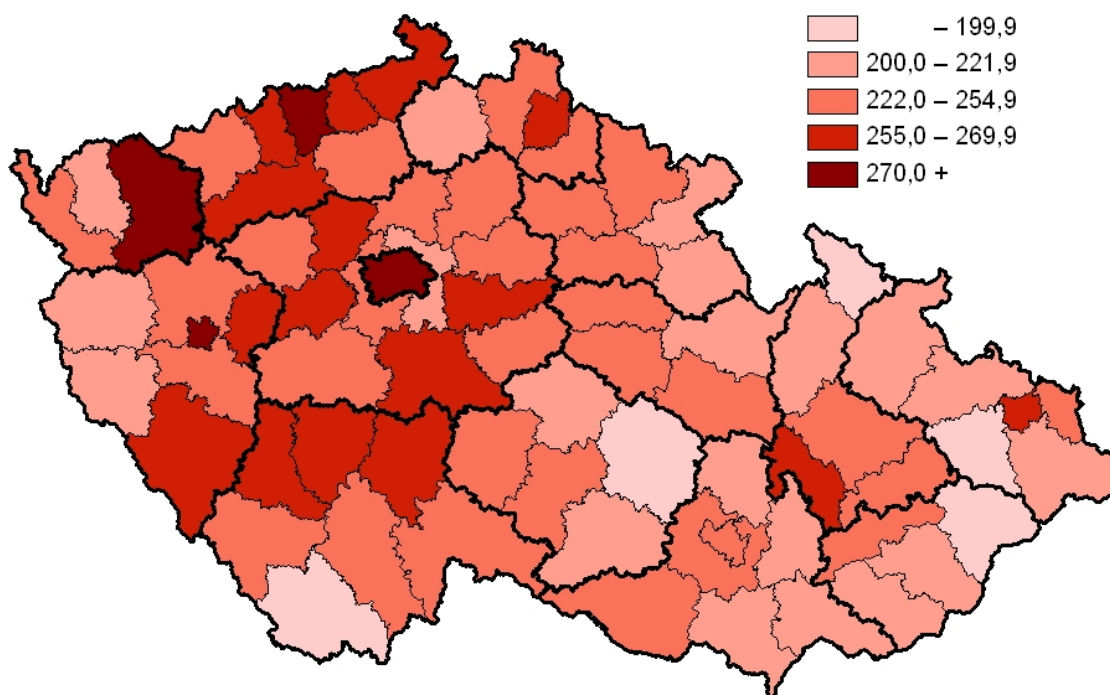

**Incidence ZN průdušnice, průdušek a plic na 100 000 mužů
(průměr 2002–2006)**

*Incidence of MN of trachea, bronchus and lung per 100 000 males
(average 2002–2006)*

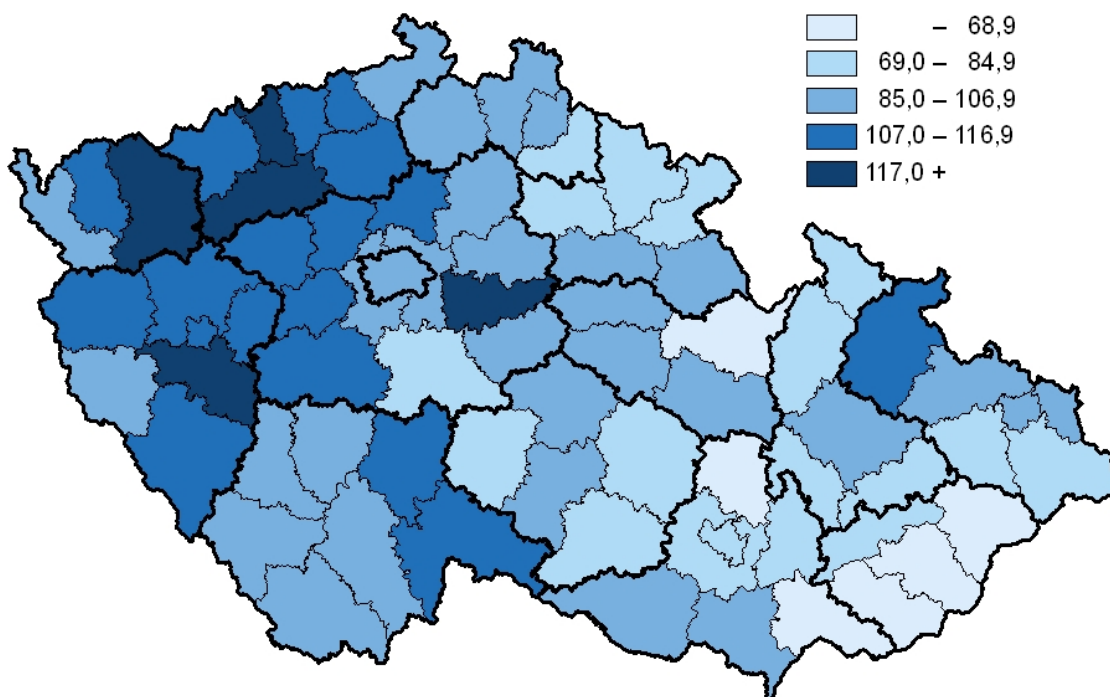

**Incidence ZN prsu na 100 000 žen
(průměr 2002–2006)**

*Incidence of MN of breast per 100 000 females
(average 2002–2006)*

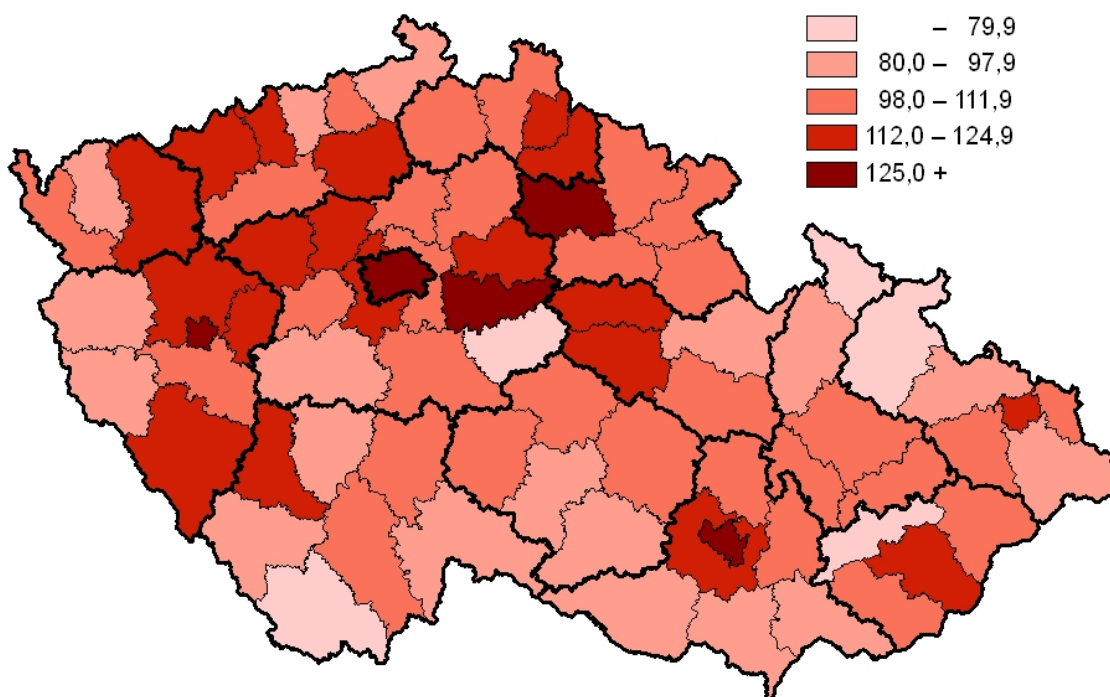

**Incidence ZN tlustého střeva a konečníku (dg. C18–21) na 100 000 mužů
(průměr 2002–2006)**

*Incidence of MN of colon and rectum (dg. C18–21) per 100 000 males
(average 2002–2006)*

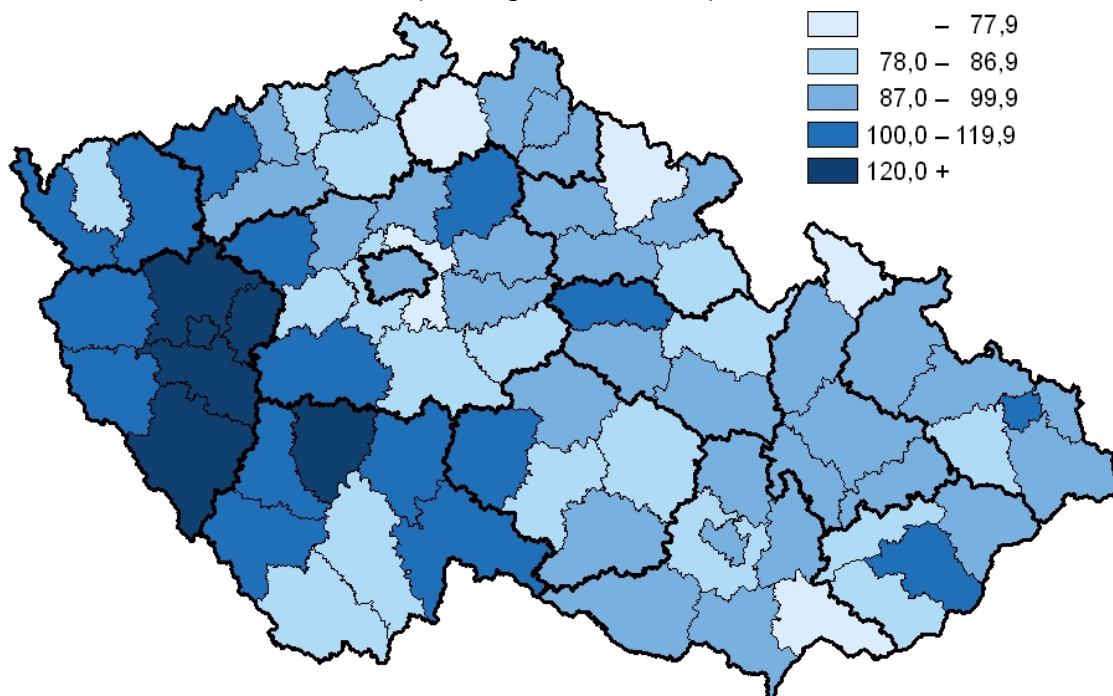

**Incidence ZN tlustého střeva a konečníku (dg. C18–21) na 100 000 žen
(průměr 2002–2006)**

*Incidence of MN of colon and rectum (dg. C18–21) per 100 000 females
(average 2002–2006)*

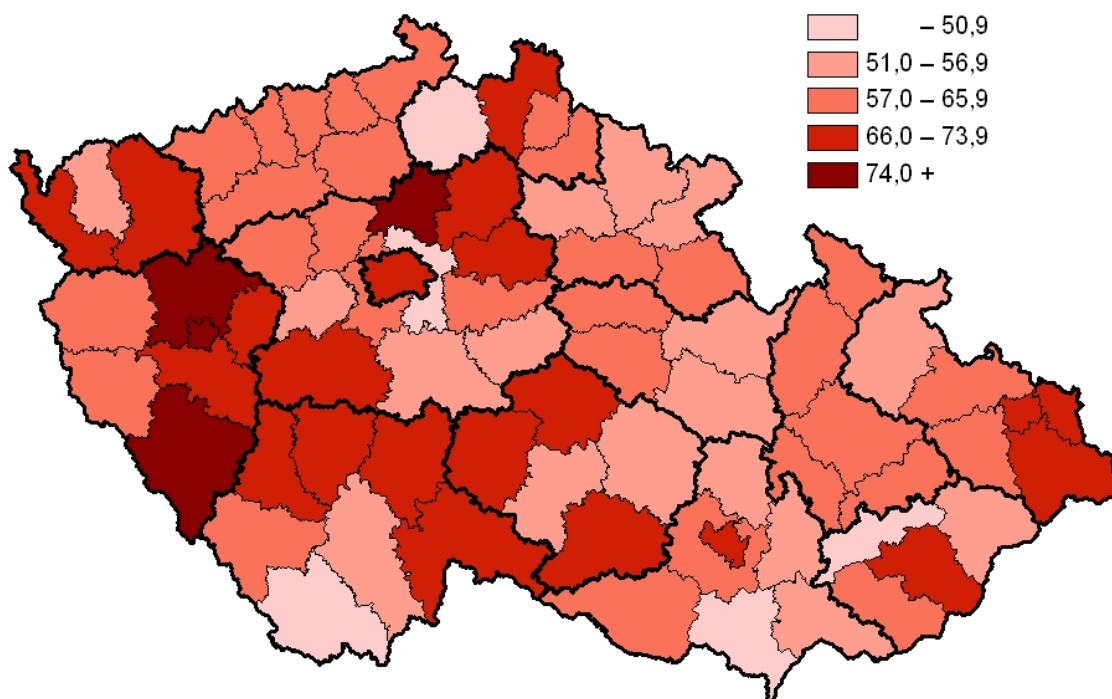

**Incidence ZN prostaty na 100 000 mužů
(průměr 2002–2006)**

*Incidence of MN of prostate per 100 000 males
(average 2002–2006)*

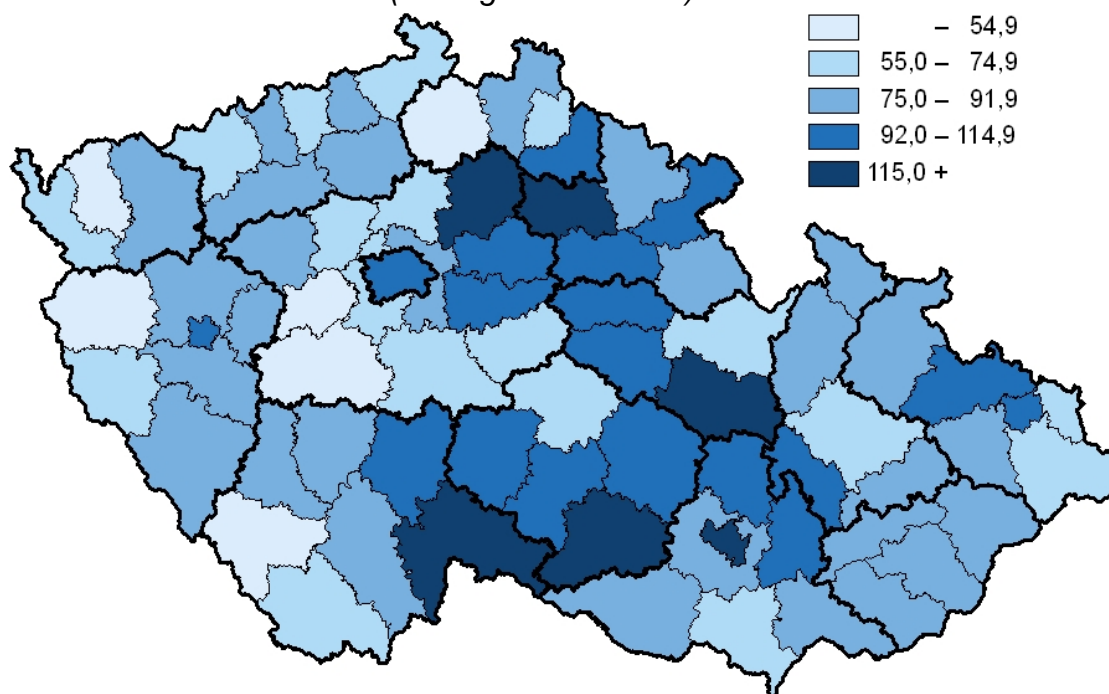

**Incidence ZN a carcinoma in situ děložního hrdla na 100 000 žen
(průměr 2002–2006)**

*Incidence of MN and carcinoma in situ of cervix uteri per 100 000 females
(average 2002–2006)*

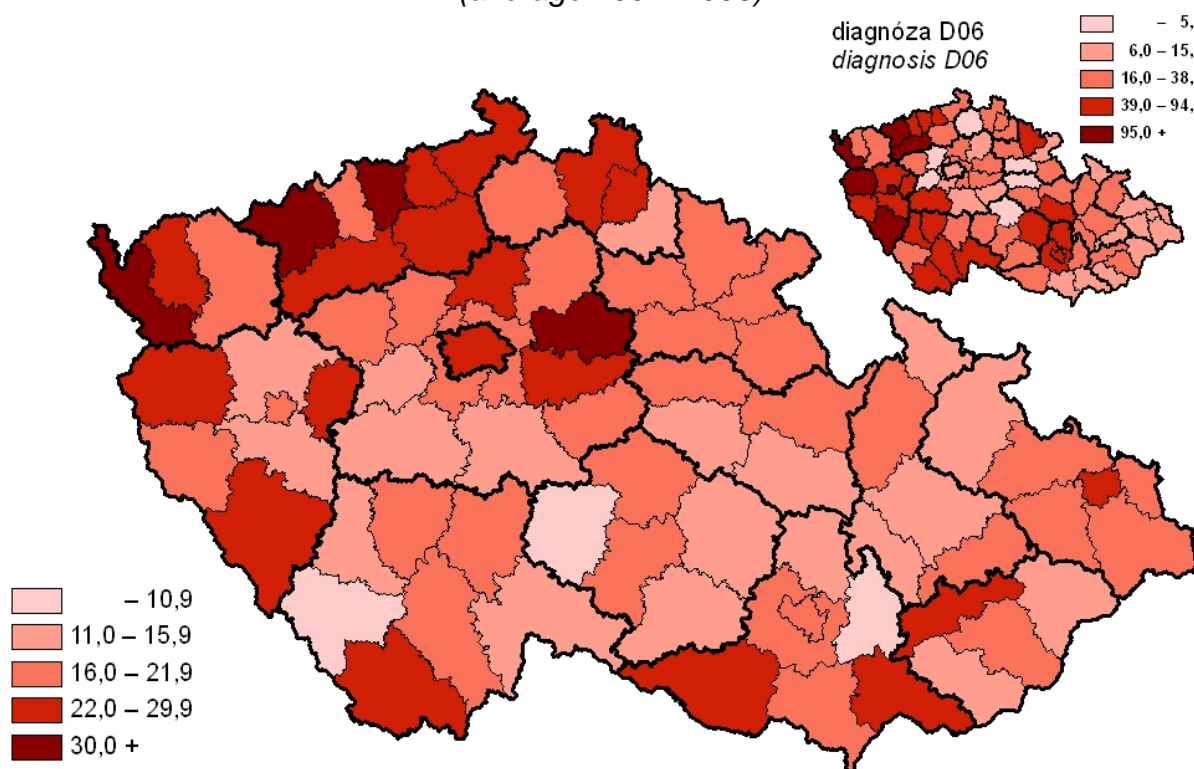

Značky v tabulkách

Ležatá čárka (-)	v tabulce na místě čísla značí, že se jev nevyskytoval.
Nula (0; 0,0; 0,00)	znamená, že se jev vyskytl, ale hodnota vypočteného ukazatele je menší než polovina jednotky použité v tabulce.
Tečka (.)	na místě čísla značí, že údaj není k dispozici nebo je nespolehlivý.
Ležatý křížek (x)	značí, že zápis není možný z logických důvodů.

Symbols in the tables

<i>A dash (-)</i>	<i>in place of a number indicates that the phenomenon did not occur.</i>
<i>0 or 0,0 or 0,00</i>	<i>indicates that the phenomenon occurred, but the value of calculated indicator is less than half of unit used in table.</i>
<i>A dot (.)</i>	<i>in place of a number indicates that the number is not available or cannot be relied on.</i>
<i>A skew logic (x)</i>	<i>indicates that the entry is not applicable for logical reasons.</i>