



ZDRAVOTNICKÁ ROČENKA

ČESKOSLOVENSKA

REDIGUJE

MUDr. JIŘÍ ŘÍHA

MINISTERSKÝ RADA MINISTERSTVA VEŘ.
ZDRAVOTNICTVÍ A TĚLESNÉ VÝCHOVY



ROČNÍK

1938



NÁKLADEM: PIRAS AKC. SPOL., PRAHA II., JINDŘIŠKA 16.

Zdravé nohy

RADOST ZE ŽIVOTA



NAVŠTĚVUJTE PRAVIDELNĚ

P E D I K U R U

Flora

KRUSCHEN-SALTS

je složena z dokonale vyrovnané směsi
různých minerálních solí.

KRUSCHEN-SALTS

vyznačuje se nesporně vhodnou kombinací;
rozpuštěna ve vodě vykazuje tyto vzácné vlastnosti:

1. Ovlivňuje průběh trávení a zažívání tím, že urychluje postup potravy střevy a zabraňuje, aby se větší množství tuku nevstřebávalo a neukládalo v těle jako přítěž.
2. Přispívá ke snížení tlaku v dutině břišní, umožňuje dokonalé prokrvení zaživacích a vyměšovacích orgánů a tím také rovnoměrné rozdělení celkového krevního oběhu a uvolnění cévám hlavy a dutině hrudní.
3. Svým značným obsahem zásad neutralisuje kyselinotvornou činnost některých součástí naší potravy a přispívá tím k odstranění rozmanitých bolestí a nepříjemných pocitů, způsobených uložením kyselých solí v těle (kyselina močová, šfavelová a pod.).

Denní užívání Kruschen-Salts v šálku horké vody je blahodárným zvykem, jež musí všichni lékaři schvalovati.

Dávka: Špičkou nože odměřené množství rozpustí se v šálku horké vody a vypije každý den před snídaní.

**E. GRIFFITHS HUGHES LTD., ADELPHI, SALFORD,
MANCHESTER, ENGLAND.**

Vzorky zasílá na požádání firma :

**Obchodní společnost „NORIS“ Zahn a spol.,
Praha II., Havlíčkovo náměstí číslo 6.**

PHARMA-INSULIN „EXPERTA” Diabetes mellitus, Coma diabeticum, výživné léčby.

URIPHEN Akutní a chronické záněty měchýře, bakteriální onemocnění močových cest, jako pyelitis, cystitis, urethritis atd.

EPIGRAN pro terapii špatně granulujících ran a nemoci kůže.

„PHARMA“ spol. s r. o., chem.-lék. továrna, **ÚSTÍ n.L.**

237

*Röntgenová zařízení
ultrakrátkovlnné přístroje
elektrické nože
elektrokardiografy*

vyrábí a dodává

Telegrafia a. s. Praha I., Národní tř. 25. Tel. 333-44.

Vynikající reference! Výhodné ceny! Vyžádejte si nezáv. informace.

398

Kakao

Čokoláda

**STOLLWERCK**

Bratislava

Karamelky

Bonbony

138

STOCK

STOCK
BRANDY MEDICINAL

*zaručeně pravý a čistý
vinný destilát.*

FERNET
STOCK

žaludeční specialita.

chrání Vaše zdraví.

348



G. Rumpel

akciová společnost

Teplice-Šanov



Speciální závody pro

techniku minerálních zřídels

Vrtání a jímání

minerálních pramenů každého druhu

Vybudování lázní

Katalogy

o pracích provedených v naší republice a za hranicemi
zašleme p. t. zájemcům na přání.

239

Štíhlost neznamena hubenost,
štíhlost znamená: být zdravý
a ne slabý!
Chléb Roak, úplně přírodní
výrobek, reguluje výživu
otulých i hubených lidí, a
to proto, že působí příznivě
na činnost střev.
Štíhlost znamená krásu,
štíhlost znamená mládí
a zdraví!

Kdo chléb
ROAK
požívá štíhlosti nabývá!

251

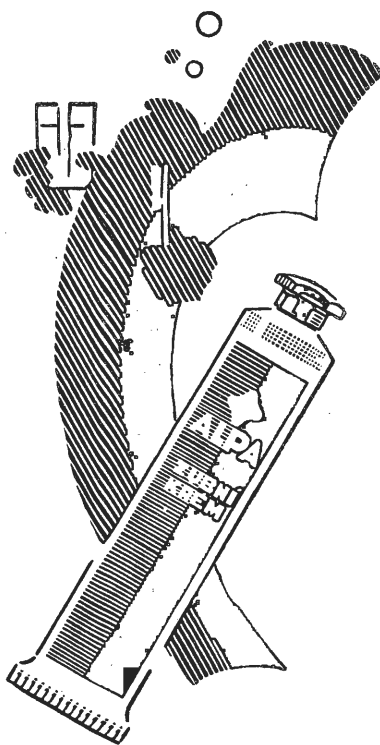

116

Bud' připraven!

Praktická

domácí lékárnička

pro první pomoc

při plynovém útoku

Protiplynová ochranná lékárnička „Bud' připraven“ obsahuje všechny potřebné léky pro první pomoc při plynových útocích každým plynem.

Protiplynová ochranná lékárnička „Bud' připraven“ obsahuje dále první nejpřehlednější sestavení o účincích všech známých bojových látek a pokyny k požití jejich účinků.

Protiplynová ochranná lékárnička „Bud' připraven“ jest tudíž pro každou domácnost a každého jednotlivce nepostradatelnou.

K dostání ve všech lékárnách.

Obchodní společnost „NORIS“ Zahn a spol.,

Praha II., Havlíčkovo nám. 6.

270a

**První Ústecká továrna na hořčici
Henry Raven, Ústí n. L.**

Polévkové koření

„BILLI“

Gulášová omáčka

Estragonová hořčice

„LUNA“

Kremžská hořčice

169

Dr.inž.Robert Heisler

lučební továrna

v Chrasti u Chrudimě

vyrábí:

**veškeré opiové alkaloidy, kokain
a jiné farmaceutické lučebniny,
léčivé speciality značky „Dr. Heisler“.**

Gener. zástupce: ředitel Rudolf Frank, Praha II.,

Lípová ul. 18, telef. 326-14.

Hlavní sklad pro Slovensko: Medica, akc. spol., Bratislava, Edlova ul. 4.

295



Čokolády Opp
ozářené
horským sluncem
jsou zvlášť
výživné

269

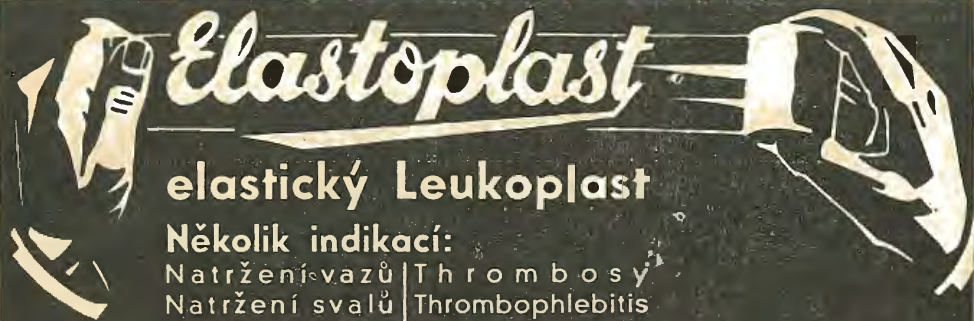

Elastoplast

elastický Leukoplast

Několik indikací:

Natržení vazů | Thrombózy
Natržení svalů | Thrombophlebitis
Vykloubení | Ulcus cruris

Ludvík MERCKLE, chem. továrna, Ústí n. L.

435

TURISTKA

KÁVOVINOVÁKOSTKA
S 20% ŽRNKOVÉ KÁVY
A S PŘILOŽENÝM CUKREM

PRAKTICKÉ
NA

WEEKEND
VÝLETY
TÁBOŘENÍ

ČSL. PATENT ČÍS. 56868

EL-ČA

ČAJOVÁ PŘÍPRAVA
ORIG. ČAJ
Ia RAFIN. CUKR S
BONBONEM CHUTI
RUMOVÉ NEB
CITRONOVÉ

SODOVKÁRNA

SPECIAL-Gourmand LIMONÁDA

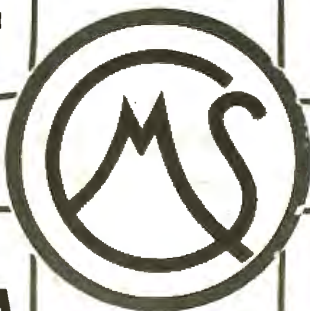

V MODŘANECH

SPECIAL. SYFON MIGNON

MODŘANKA

VELKOZRNNÁ
PRAŽENÁ ŽITNÁ
KÁVA

ČESKÁ
SPOLEČNOST
PRO PRŮMYSL
CUKERNÍ

RARACH

PLNOCUKERNÁ
ŠUMĚNKA

171

TOVÁRNA
POŽIVATIN
V MODŘANECH

VIBRAPHON



nová sluchová pomůcka neelektrická, bez baterie, bez drátu. ●

Literatura na požádání.

APARÁTY VIBRAPHON (Dept. 1A)
Praha II., Spálená 20, telefon 39978.

Dodavatel prothézové komise válečných poškozenců a nemocenských pojištoven.

289

Dolové a průmyslové závody

dříve Jan Dav. Starck

Praha II.

Revoluční tř. 2

dodávají

kyselinu citronovou pro požívatiný a farm.
účely, sole kyseliny citronové, glukonan vá-
penatý farm. čistý, kyselinu vinnou, vinný
kámen čištěný (cremor tartari), Seignettovou
sůl, ledek draselný dvakrát raf., síran hlinitý
farm., kamenec alkoholisoovaný. 170

SNIDEJTE KAKAO
JEZTE ČOKOLÁDU



JSOU
ZDRAVÉ A
VÝŽIVNÉ

ČOKOLÁDA JE VÝŽIVNÁ POTRAVINA,
KTERÁ NESMÍ CHYBĚT V JÍDELNÍM
LÍSTKU MODERNÍHO ČLOVĚKA.



FRANTIŠEK JEŽEK

ministr veřejného zdravotnictví a tělesné výchovy.

VYDÁNO ZA PODPORY MINISTERSTVA VEŘEJNÉHO ZDRAVOTNICTVÍ
A TĚLESNÉ VÝCHOVY



ZDRAVOTNICKÁ ROČENKA

ČESKOSLOVENSKÁ

REDIGUJE

MUDr. JIŘÍ ŘÍHA

MINISTERSKÝ RADA MINISTERSTVA VEŘ.
ZDRAVOTNICTVÍ A TĚLESNÉ VÝCHOVY



ROČNÍK

1938



NÁKLADEM: PIRAS AKC. SPOL., PRAHA II., JINDŘIŠSKÁ 16.

COPYRIGHT 1938 BY „PIRAS“ LTD. PRAGUE.

Předmluva.

Letošní X. ročník Zdravotnické Ročenky Československé spadá šťastnou shodou okolností do bohatého rámce oslav dvacetiletí Československé republiky.

Slaví tedy i Zdravotnická Ročenka jubileum desetiletí drobné, nenáročné práce svého propagačního a informativního poslání v řadách všech, jimž leží na srdci zdárný a nerušený rozvoj veřejné péče o zdraví širokých vrstev lidových.

Se zadostiučiněním možno konstatovati, že stálé, usilovné snaze po zdokonalení Zdravotnické Ročenky podařilo se získávati každým rokem širší okruh čtenářů, jimž se naše kniha stala nepostradatelnou příručkou při denní práci.

Při tom redakce na základě svých dlouholetých a stálým stykem se zájemníky ověřených zkušeností odhodlala se letos přikročiti k účelnému uspořádání obsahu podle nového, praktického systému. Tím podařilo se ještě více zjednodušiti vyhledávání potřebných dat.

Redakce vzdává i letos srdečné díky všem těm, kteří svými pokyny a náměty přispěli značnou měrou ke zdokonalení naší publikace.

MUDr. Jiří Říha.

I.

ORGANISACE ZDRAVOTNICTVÍ,
ROZPOČTY, PŘEDPISY
ZDRAVOTNICKÉ atd.

Ústřední správa zdravotní.

Ministerstvo veřejného zdravotnictví a tělesné výchovy.

Praha II., Vyšehradská tř. čís. 16.

Ministr: František Ježek.

Osobní tajemník: JUDr. Alois Malkovský.

Agenda: Ministrovi vyhrazené věci, věci osobního styku ministra, ministrova úřední korespondence a informační služba. Přímý styk v Národním shromáždění se členy zákonodárných sborů.

Odbor I.

(presidium, tělovýchova, státní lázně).

Přednosta odboru I.: odbor. přednosta MUDr. Jaroslav Hovorka.

Přednosta oddělení 1: vrch. odbor. rada JUDr. Jaromír Preininger.

Přidělení: odbor. rada František Menčík.
odbor. rada MUDr. J. Stuchlík.
vrch. min. komisař JUDr. Jaroslav Laštovka.
min. komisař Ph. Dr. Bohumír Nepustil.
vrch. úč. tajemník Oldřich Zych.
úč. taj. Jan Kotýnek.

Agenda: Organizace resortu. Řešení resortních kompetenčních otázek. Normalisace. Věci všeobecného rázu. Záležitosti jazykové. Záležitosti mobilisační. Jmenování vládních komisařů pro lékařská a lékárnická rigorosa, zástupců státu ve smíšených akciových společnostech. Jmenování předsedů a členů poradních a správních sborů a pod. Věci státní zdravotní rady a zemských zdravotních rad. Vyznamenání, čestná uznání a pod. Kancelář ministrova. Informační a tisková služba. Výstavnictví. Knihovna. Dílčí rozpočet ministerstva. Provádění finančního zákona. Hospodářské úvěry. Součinnost při všech opatřeních finančního rázu. Úsporná opatření a agenda úsporného komisaře. Organizace a řízení služby finanční, pokladní a účetní. Umístění úřadu. Správa budov. Veškeré hospodářské věci, jakož i dodávky a práce pro ministerstvo. Překladatelství. Styk s ústavními, veřejnými a soukromými činiteli. Interpelace a dotazy.

Přednosta oddělení 2: vrch. odbor. rada JUDr. František Nádvorník.

Přidělení: odbor. rada JUDr. Julie Hazuková.
vrch. min. komisař MUDr. Jakub Hřebačka.
vrch. min. komisař JUDr. Štěpán Nabák.
úč. ředitel Antonín Nonfried.
kanc. oficiál František Lacina.

Agenda: Normativní úpravy služebních poměrů v rámci resortní působnosti. Systemisace služebních míst. Osobní věci zaměstnanců ministerstva, jakož i úřadů a ústavů mu podřízených a podniku „Státní lázně“. Úprava a řízení služby.

Přednosta oddělení 3: vede přednosta odboru.

Přidělení: vrch. odbor. rada Ph. Dr. Prokop Bureš.
vrch. odbor. rada JUDr. Miroslav Klinger.
vrch. min. komisař RNDr. Eduard Riedl.
min. kom. Ph. Dr. Vilém Welwarský.
min. kom. Miloš Vejchoda-Ambros.

Agenda: Tělovýchova. Výchova k brannosti. Poradní sbor pro tělesnou výchovu. Masarykův státní stadion. Tyršův státní tělovýchovný ústav. Propagace. Subvencování.

Přednosta oddělení 4: min. rada JUDr. Bohumír Sládek.

Přidělení: odbor. rada MUDr. Jaroslav Šolc.

vrchní účet, tajemník Ladislav Dušek.

Agenda: Ústřední vedení podniku „Státní lázně“.

Odbor II.

(lékařství, lékárnictví).

Přednosta odboru II: odbor. přednosta MUDr. Jaroslav Dlouhý.

Zástupce: min. rada MUDr. Jiří Říha.

Přednosta oddělení 5: vede přednosta odboru.

Přidělení: vrch. odbor. rada MUDr. Pavel Němejc.

vrch. odbor. rada MUDr. Adolf Řibřid.

vrch. odbor. rada MUDr. Františka Šeborová.

vrch. min. komisař Doc. MUDr. Jiří Král.

min. komisařka MUDr. Olga Nowaková.

Agenda: Lékaři (výkon lékařské praxe, stavovské poměry). Speciální školení lékařů. Úprava studia lékařského. Výcvik lékařů. Zubní technici. Zdravotní personál (porodní asistentky, maséři, ošetřovatelky a jiné). Jejich speciální školení a pořádání kursů. Stavovská zastupitelstva. Jmenování zkušebních komisařů pro fyzikální zkoušky lékařské. Odborné řízení Státního zdravotního ústavu, Státního ústavu zubolékařského, ústavů pro vzdělání a výcvik porodních asistentek a státních ošetřovatelských škol. Ošetřovatelský výcvik (odborné školení).

Přednosta oddělení 6: min. rada MUDr. Jiří Říha.

Přidělení: vrch. odbor. rada MUDr. Prokop Kosina.

vrch. min. komisař MUDr. Ferdinand Labonek.

Agenda: Odborné řízení státních nemocnic a porodnic ministerstvu přímo podřízených. Dozor po stránce odborné na všeobecnou nemocnici v Praze, na všechny v. v. nemocnice a zdravotní ústavy veřejné i soukromé. Ošetřovatelský referát mimo výcvik. Samaritství.

Přednosta oddělení 7: vrch. odbor. rada MUDr. Richard Silbermann.

Přidělení: vrch. odbor. rada MUDr. Václav Veselý.

min. komisařka MUDr. Margita Stolzová.

Agenda: Zdravotní policie a veřejná služba zdravotní. Nemoci nakažlivé (epidemické) a jejich potírání. Očkování. Státní bakteriologicko-diagnostické stanice. Záchraná služba. První pomoc.

Přednosta oddělení 8: min. rada Ph. Mr. Jaroslav Bohutínský.

Přidělení: vrch. lék. rada Ph. Mr. Josef Klouček.

lék. rada Ph. Mr. Josef Svoboda.

lék. rada Ph. Mr. František Hutař.

vrch. lék. komisař Ph. Mr. a RNDr. Jaroslav Hladík.

lék. komisařka Ph. Mr. Kamila Takáčová.

lék. komisařka Ph. Mr. Markéta Šimonová.

Agenda: Lékárnictví a stavovské poměry lékárníků, Stavovská zastupitelstva lékárníků. Léky a jedy. Státní ústav pro zkoumání léčiv po stránce odborné. Léčivé rostliny. Ústřední komise pro sběr léčivých rostlin. Výroba a obchod léčivy.

Odbor III.

(asanace, výživa, potravinářství).

Přednosta odboru III: odbor. přednosta MUDr. Hynek Fügner.

Zástupce: min. rada MUDr. Karel Varner.

Přednosta oddělení 9: min. rada MUDr. Ferdinand Bradáč.

Agenda: Spolupráce na zdravotnictví vojenském. Civilní protiletectká ochrana. Meziministerský sbor obrany státu.

Přednosta oddělení 10: min. rada MUDr. Jaromír Švamberský.

Přidělení: min. rada MUDr. Jindřich Švejcár.

odbor. rada Ing. Dr. Václav Dašek.

min. komisař Ing. Bedřich Grünfeld.

Agenda: Asanace. Zřídla. Léčebné lázně. Ochrana pramenů. Obchod s přírodními prostředky léčivými. Zásobování vodou. Pohřebnictví. Státní zřídelní inspektorát.

Přednosta oddělení 11: min. rada MUDr. Karel Varner.

Přidělení: odbor. rada MUDr. Josef Skokan.

min. komisař MUDr. E. Tauer.

Agenda: Výživa lidu. Potravinářství. Státní ústavy potravinářské po stránce odborné. Potravní znalci a potravní dozorcí. Dietetické a kosmetické prostředky. Ústavy a laboratoře pro zkoumání lékařsko-hygienická a hygienicko-technická a podobné jiné laboratoře po stránce odborné.

Přednosta oddělení 12: min. rada MVDr. František Pfaff.

Přidělení: odbor. rada MVDr. František Nádvorník.

vrch. min. komisař MVDr. Janeček.

Agenda: Veterinární služba zdravotní. Potírání nemocí zvířat přenosných na člověka. Potraviny živočišného původu. Úprava studia a školení veterinářů.

Přednosta oddělení 13: min. rada Ing. Hugo Šrámek.

Přidělení: odbor. rada MUDr. Josef Svoboda.

vrch. min. komisař Ing. Dr. J. Kulman.

Agenda: Povolování a kontrola umělých poživatin.

Odbor IV.

(sociálně-zdravotní péče).

Přednosta odboru IV: min. rada Doc. MUDr. Theodor Gruschka.

Zástupce: min. rada MUDr. Marta Johanovská.

Přednosta oddělení 14: vede přednosta odboru.

Přidělení: vrch. odbor. rada MUDr. Vincenc Kühn.

odbor. rada MUDr. Jan Wohak.

min. komisař MUDr. Theodor Hanák.

Agenda: Sociální hygiena. Sociální lékařství. Lékařská průmyslová inspekce. Nemoci z povolání. Zdravotní legislativa po stránce odborné. Spolupráce při plánovitém řešení výstaveb zdravotních a humanitních ústavů. Studium zdravotnictví a statistika. Poradní sbor pro ústavy léčebné a humanitní.

Přednosta oddělení 15: min. rada MUDr. Marta Johanovská.

Přidělení: min. komisař MUDr. Oldřich Kadlas.

min. komisařka MUDr. M. Postranecká.

taj. vyš. pom. správ. služby Marie Lencová.

Agenda: Všeobecná péče sociálně-zdravotní. Výcvik sociálně-zdravotních pracovníků. Odborné řízení Masarykovy státní školy zdravotní a sociální péče. Potírání trachomu, alkoholismu, chorob nervových a duševních. Příslušné poradny. Poradní sbor pro boj proti alkoholismu. Poradní sbor pro duševní hygienu. Zdravotnická lidovýchova. Léčení na účet státních dotací. Subvencování. Péče o osoby tělesně a duševně zaostalé nebo vadné, slabomyslné, epileptiky, slepé, hluchoněmé, mrzáky a pod. Chorobince a starobince. Potírání chorob srdečních, cevních a rheumatismu.

Přednosta oddělení 16: min. rada MUDr. Ivan Stodola.

Přidělení: vrch. odbor. rada MUDr. Karel Svěrák.

vrch. min. komisař MUDr. Vratislav Fučík.

Agenda: Potírání tuberkulózy, zhoubných nádorů, zejména rakoviny, chorob pohlavních, prostituce, chorob výživy a chorob zubů. Příslušné ústavy léčebné, ambulatorní a dispensáře. Poradní sbor pro boj proti tuberkulóze. Poradní sbor proti pohlavním chorobám a prostituci.

Přednosta oddělení 17: vrch. odbor. rada MUDr. Josef Veselý.

Přidělení: min. komisař MUDr. Alois Mikiska.

min. komisař MUDr. Rudolf Hóschek.

Agenda: Sociálně-zdravotní péče o mládež. Péče o kojence a matku, námezdné kojení. Ozdravná, rekreační a feriální péče o mládež. Ústavy a poradny

v oboru péče o dítě a mladistvé. Poradní sbor pro léčebnou a ozdravnou péči. Školní lékařství. Lékařská součinnost při tělesné výchově. Péče o mládež vadnou a nemocnou, Odborné řízení Státního dětského léčebného ústavu Šrobárova v Dol. Smokovci.

Odbor V.

Přednosta odboru V: odbor. přednosta JUDr. Alois Kotrbelec.

Zástupce: min. rada JUDr. Rudolf Chaloupka.

Přednosta oddělení 18: vede přednosta odboru.

Přidělení: odbor. rada JUDr. Jiří Žofka.

min. komisař JUDr. Arnošt Kraus.

Agenda: Administrativně-právní a hospodářské věci všech státních nemocnic ministerstvu přímo podřízených, Státního dětského léčebného ústavu Šrobárova v Dol. Smokovci a všech státních ústavů pro vzdělání a výcvik porodních asistentek. Všeobecné věci hospodářské ústavů se dotýkající. Právní věci porodních asistentek a jiného zdravotnického personálu.

Přednosta oddělení 19: min. rada JUDr. Rudolf Chaloupka.

Přidělení: odbor. rada JUDr. Konrád Wolf.

Agenda: Legislativa, týkající se organizace zdravotnictví, ústavnictví, lékařství, porodních asistentek a zdravotní přírážky. Povolování soukromých ústavů léčebných a humanitních a administrativně-právní dozor na ně. Udělování práva veřejnosti soukromým ústavům. Právní věci mezinárodního rázu. Repatriace československých příslušníků z ciziny a cizinců do jejich domovských států. Léčení československých příslušníků v cizině.

Přednosta oddělení 20: min. rada Eduard Kleinschnitz.

Přidělení: odbor. rada JUDr. Jiří Žofka.

min. komisař JUDr. Walter Hartmann.

Agenda: Administrativně-právní a hospodářské věci: Všeobecná nemocnice v Praze. Masarykova státní škola zdravotní a sociální péče, Státního zubolékařského ústavu, Státního zdravotního ústavu, Státních všeobecných ústavů pro zkoumání potravin a léčiv. Administrativně-právní dozor na všechny v. v. nemocnice nestátní. Stanovení ošetrovacích sazeb. Zemské rozpočty.

Přednosta oddělení 21: vrch. odbor. rada Jaroslav Špindler.

Agenda: Fond pro podporu nemocnic (zdravotní přírážka). Zásadní otázky léčebného (ošetrovacích výloh vůbec, zejména ve spojení se sociálním pojištěním). 20% příspěvek od obcí na Slovensku a Podkarpatské Rusi.

Přednosta oddělení 22: min. rada Ing. arch. Rudolf Kvěch.

Přidělení: vrch. rada Doc. Ing. Gustáv Vejšický.

Agenda: Agenda stavebně-technická pro ministerstvo, ústavy a podniky ministerstvu podřízené, případně přičleněné, neb ministerstvem subvencované. Vydávání posudků.

Odbor VI.

Přednosta odboru VI: min. rada Theofil Žídek.

Zástupce: min. rada JUDr. Hubert Havránek.

Přednosta oddělení 23: vede přednosta odboru.

Přidělení: min. komisař JUDr. Zdeněk Popel.

Agenda: Zákonodárství, pokud jde o lékárenství, obchod s léčivými a jedy, potravinářství, epidemie, ochranu přírodních zdrojů, sociální choroby, tělovýchovu a všechny právní a normativní věci, pokud nespádají do jiného oddělení.

Přednosta oddělení 24: odbor. rada Rudolf Zuber.

Přidělení: min. komisař JUDr. Jaroslav Hušek.

min. komisař JUDr. Bedřich Frankl.

Agenda: Uplatňování resortních zájmů a připomínek při legislativních a normativních úpravách a organizacích jiných oborů veřejného života.

Přednosta oddělení 25: min. rada JUDr. Hubert Havránek.

Přidělen: vrch. min. komisařka JUDr. Eugenie Koutníková.

Agenda: Veškerá agenda rekursní. Právní věci lékárnictví, obchodu s léčivými a jedy, potravinářství, lékařská praxe, fušerství a veterinářství. Právní věci epidemijní, očkování a zdravotní policie, tělovýchovy a sportu.

Účtárna.

Přednosta: vrch. úč. řed. Jan Skřivánek.

Zástupce přednosta: úč. řed. František Jank.

Ředitelství pomocných úřadů:

Přednosta: vrch. kancel. správce Vincenc Kukačka.

Hospodářský úřad.

Vede: hosp. správce Jaroslav Křišťan.

(Podléhá přímo přednostovi presidia resp. jeho zástupci.)

Agenda: Úřední paušál a s tím související veškerá agenda hospodářská a peněžní, opatrování uhlí, správa kotelny, zahrady, správa budov.

Státní zřídelní inspektorát v Karlových Varech.

Přednosta: vrch. techn. rada Ing. Jan Päckert.

Přidělen: vrch. techn. kom. Ing. Zdeněk Plítzka.

Státní zdravotní rada.

(Období 1934—1936.)

Mr. Ph. Antonín Cipra, lékárník, Brno-Královo Pole.

Prof. MUDr. Josef Čančík, přednosta hygienického ústavu Karlovy university v Praze, Praha II., Na Bojišti č. 3.

Prof. Dr. Vilém Gintl, prof. německého vysokého učení technického v Praze, Praha III., Zborovská třída 9.

Doc. MUDr. Theodor Gruschka, min. rada min. veř. zdrav. a těl. výchovy.

Prof. Ing. Josef Hanuš, inženýr chemie a profesor vysoké školy chem. technologie inženýrství v Praze, Král. Vinohrady, Boleslavská 9.

Prof. MUDr. Lad. Haškovec, profesor Karlovy university, Praha II., Mezihranská.

Prof. Ing. Jan Vlad. Hráský, profesor zdravotního inženýrství na vysokém učení technickém v Praze v. v., předseda rady akc. společností uhličitých lázní a zříděl v Poděbradech, Praha XII., Nám. Král. Jiřího 6.

Prof. MUDr. Kristián Hynek, přednosta I. interní kliniky univ. Karlovy v Praze.

Prof. MUDr. Alois J. Chura, přednosta dětské kliniky Komenského university v Bratislavě, Bratislava, Lazaretská č. 6.

Prof. MUDr. Arnold Jirásek, přednosta I. chirurgické kliniky univ. Karlovy v Praze, Praha I., Ul. Kar. Světlé č. 38.n.

Prof. MUDr. Roman Kadlický, přednosta oční kliniky Karlovy university v Praze, Praha II., Všeobecná nemocnice.

Prof. Ing. Otokar Kallauner, přednosta státního výzkumného ústavu pro průmysl silikátový a řádný profesor české vysoké školy technické v Brně, Brno, Rybkova 6.

Prof. MUDr. Rudolf Kimla, profesor university Karlovy, Praha II., 1841, Tyršova ul. 8.

MUDr. František Kotýnek, býv. předseda Ústřední jednoty čsl. lékařů, Praha XI., Rokycanova 9.

Prof. Dr. Bohumil Kužma, ředitel ústavu anorganické chemie na přírodovědecké fakultě Masarykovy university v Brně, Brno, Kounicova 63.

Doc. MUDr. Hugo Leischner, přednosta I. zems. chirurg. odd. v Brně.

Prof. Dr. Václav Libenský, profesor vnitřního lékařství Karlovy university, Praha II., Myslíkova 32.

Prof. Dr. Jaroslav Milbauer, inž., profesor vysokého učení technického, doc. universitní, Praha-Dejvice, Na Kotlářce č. 2.

Prof. MUDr. Zdeněk Mysliveček, přednosta psychiatrické kliniky Karlovy university v Praze, Praha II., Ječná ul. č. 43.

Prof. MUDr. Antonín Ostrčil, přednosta II. gynaekologické kliniky Karlovy university v Praze, Praha, XII., Polská.

Prof. MUDr. Josef Pelnář, přednosta II. interní kliniky Karlovy university v Praze, Praha II., Spálená 18.

MVDr. František Pfaff, ministerský rada v ministerstvu veřej. zdravotnictví a tělesné výchovy v Praze, Praha XII., Fochova 99.

Prof. Dr. František Plzák, prof. chemie na přírodovědecké fakultě Karlovy university v Praze, Praha II., Preslova ul. 1.

Prof. MUDr. Bohumil Polák, přednosta farmakologického ústavu Komenského university v Bratislavě, Státní nemocnice, Mickiewiczova ul. č. 13.

Prof. MUDr. František Prokop, přednosta ústavu pro soudní lékařství university Komenského, Bratislava.

Prof. MUDr. Emil Starkenstein, přednosta ústavu farmakologického německé university v Praze, Praha XVIII./48, Střešovice, u laboratoře č. 26.

Ph. Mr. Oswald Svoboda, zemský lékárník v Brně, Brno, Pekařská ul. 53, lékárna zemské nemocnice.

Prof. MUDr. František Šamberger, profesor university Karlovy, Praha II., Všeobecná nemocnice, dermatologická klinika.

Doc. MUDr. Bohumil Vacek, ředitel státního zdravot. ústavu v. v., Praha I., Divadelní 24.

Zástupci lékařské komory:

Pro zemi Českou:

MUDr. Jan Altmann, Praha II., Mikulandská 8.

MUDr. V. Bandler, Praha II., na Poříčí 30.

Pro zemi Moravskoslezskou:

MUDr. Vojtěch Schein, st. městský lékař, Olomouc.

Pro Slovensko a Podkarpatskou Rus:

MUDr. Mikuláš Weil, Bratislava, Palisády 51.

Presidium:

President: Prof. Dr. Josef Pelnář.

I. vicepresident: Prof. Dr. ing. J. V. Hráský.

II. vicepresident:

Tajemník: m. r. MUDr. K. Varner.

Adresa: Státní zdravotní rada při ministerstvu veřejného zdravotnictví a těl výchovy, Praha II., Vyšehradská 16.

1. Odbor pro potírání nemocí nakažlivých.

Prof. Dr. Alois Chura.

Prof. MUDr. R. Kimla.

Prof. MUDr. Josef Pelnář.

MVDr. František Pfaff.

Prof. MUDr. Frant. Šamberger.

Doc. Dr. B. Vacek.

MUDr. Mikuláš Weil.

Prof. Dr. J. A. Čančík.

Předseda: Prof. MUDr. R. Kimla, místopředseda:

2. Odbor technicko-zdravotní.

Prof. Dr. J. A. Čančík. Prof. Dr. inž. Kallauner.
Prof. Dr. V. Gintl. Prof. Dr. Jar. Milbauer,
Prof. inž. J. Hanuš. MVDr. Frant. Pfaff.
Prof. inž. Vlad. Hráský. Prof. Dr. Emil Starkenstein.
Prof. Dr. Al. Jirásek. MUDr. Mikuláš Weil.
Prof. Dr. Rom. Kadlický.
Předseda: Prof. inž. J. V. Hráský, místopředs.: Prof. E. Starkenstein.

3. Odbor ústavní a nemocniční.

Doc. Dr. Th. Gruschka. Prof. Dr. Z. Mysliveček.
Prof. Dr. Lad. Haškovec. Prof. Dr. A. Ostrčil.
Prof. Dr. K. Hynek. Prof. Dr. F. Prokop.
Prof. Dr. A. Jirásek. Doc. Dr. Hugo Leischner.
Prof. Dr. V. Libenský.
Předseda: Prof. Dr. A. Ostrčil, místopředseda: Prof. Dr. Fr. Prokop.

4. Odbor sociálně zdravotní.

Doc. Dr. Th. Gruschka. MUDr. Fr. Kotýnek.
Prof. Dr. Lad. Haškovec. Prof. Dr. Zdeněk Mysliveček.
Prof. Dr. A. Jirásek. MUDr. Jan Altmann.
Prof. Dr. inž. Ot. Kallauner. Doc. Dr. Boh. Váček.
Prof. Dr. A. Chura.
Předseda: Doc. Dr. B. Váček, místopředseda: Dr. Jan Altmann.

5. Odbor lékárnický a lékopisný.

Mr. Ph. Antonín Cipra. Prof. Dr. B. Plzák.
Prof. inž. Dr. Josef Hanuš. Prof. Dr. B. Polák.
Prof. Dr. Kristián Hynek. Prof. Dr. E. Starkenstein.
Prof. Dr. Boh. Kužma. Mr. Ph. Osvald Svoboda.
Prof. Dr. V. Libenský. Prof. Dr. Frant. Šamberger.
Prof. Dr. J. Pelnář.
Předseda: —, místopředseda: Mr. Ph. A. Cipra.

6. Odbor lázeňský a zřídelnický.

Prof. Dr. V. Gintl. Prof. Dr. B. Kužma.
Prof. Dr. Lad. Haškovec. Prof. Dr. V. Libenský.
Prof. Dr. J. V. Hráský. Prof. inž. Dr. Jaroslav Milbauer.
Prof. Dr. K. Hynek. Prof. Dr. A. Ostrčil.
Prof. Dr. inž. Kallauner. Prof. Dr. E. Starkenstein.
Předseda: —, místopředseda: Prof. Dr. inž. Milbauer.
Poradce: Prof. Dr. Edvard Cmunt.

7. Odbor potravinářský a výživový.

Prof. Dr. Josef Čančík. Prof. Dr. Frant. Plzák.
Prof. Dr. V. Gintl. MVDr. F. Pfaff.
Prof. inž. Dr. Josef Hanuš. Prof. Dr. B. Polák.
Prof. Dr. B. Kužma. Prof. Dr. E. Starkenstein.
Prof. inž. Dr. Jaroslav Milbauer.
Předseda: Prof. inž. J. Hanuš, místopředseda: Prof. Dr. B. Kužma.

8. Odbor stavovský a personální.

Prof. Dr. Josef Čančík. Prof. Dr. Z. Mysliveček.
Prof. inž. Dr. Josef Hanuš. Prof. Dr. A. Ostrčil.
Prof. Dr. A. Jirásek. Prof. Dr. J. Pelnář.
MUDr. Fr. Kotýnek.
Předseda: MUDr. F. Kotýnek, místopředseda: Prof. Dr. Arn. Jirásek.

Poradní sbor pro ústavy léčebné a humanitní zřízený na základě vládního nařízení ze dne 2. března 1923 č. 45 Sb. z. a nař.

Poradní sbor pro ústavy léčebné a humanitní podává na požádání ministerstva veř. zdravotnictví a těl. výchovy, nebo z vlastního popudu odborné náměty, pokud jde o správu ústavů léčebných a humanitních, po případě o vrchní dozor k ústavům takovým.

Poradnímu sboru předkládají se podle posledního odstavce § 8 zákona ze dne 21. prosince 1921, č. 477 Sb. z. a nař., každoročně k posouzení zvláště konečné návrhy na rozdělení dotací, jež budou se vypláceti veřejným nemocnicím a jiným ústavům z fondu, zřízeného na základě uvedeného zákona.

Z fondu pro podporu veřejných nemocnic a ústavů léčebných (§ 6 cit. zák.) budou udělovány každoročně podpory veřejným nemocnicím (státním, zemským, župním, okresním, obecním, soukromým s právem veřejnosti a j.) dle skutečných potřeb té které nemocnice, při čemž nutno vzít zřetel zvláště na počet lůžek nemocnice, dále na počet ošetrovacích dnů, na význam nemocnice pro veřejné zdravotnictví, její zařízení, její stav finanční, jakož i jiné okolnosti hodné úvahy.

Z fondu mohou dále býti — pokud prostředky tomu dovolí — udělovány také podpory právníkům osobám (spolkům, nadacím a pod.), které zřídily a vydržují odborné ústavy léčebné, jež jinak plní úkoly, náležející nemocnicím.

Členové poradního sboru pro ústavy léčebné a humanitní.

Za ministerstvo veřejného zdrav. a tělesné výchovy:

JUDr. Alois Kotrbelec, odborový přednosta.

MUDr. Jaroslav Dlouhý, odb. přednosta.

MUDr. Jiří Říha, ministerský rada.

JUDr. Rudolf Chaloupka, ministerský rada.

Doc. Dr. T. Gruschka, ministerský rada.

MUDr. Josef Veselý, vrchní odborový rada.

Jaroslav Špindler, vrchní odborový rada.

František Jank, účetní ředitel.

Za ministerstvo sociální péče:

JUDr. Lev Zavřel, vrchní odborový rada.

Za ministerstvo školství a národní osvěty:

JUDr. Václav Maule, odbor. přednosta.

Za ministerstvo národní obrany:

MUDr. Jan Kessler, plukovník zdravot.

Za zemský úřad (zastupitelstvo) země České:

MUDr. Josef Ostrčil, vlád. rada, zem. zdrav. referent.

Antonín Hejnic, člen zemského výboru.

Václav Ksandr, člen zemského výboru.

JUC. František Zelenka, člen zemského výboru.

Za zemský úřad (zastupitelstvo) země Moravskoslezské:

MUDr. Václav Vraný, vlád. rada, zem. zdrav. referent.

Jaroslav Rouček, člen zemského výboru.

Dr. Frant. Linke, člen zemského výboru.

Za zemský úřad (zastupitelstvo) země Slovenské:

MUDr. Jan Kohút, vrch. zdrav. rada, zem. zdravot. referent.

Michal Korman, člen zemského výboru.

Za zemský úřad (zastupitelstvo) země Podkarpatoruské:

MUDr. Alois Pinta, vrch. zdrav. rada, zem. zdrav. referent.

MUDr. Jaroslav Koudelka, lékař v Mukačevě.

Za Svaz československých měst a obcí v Praze:

Ph. Dr. Petr Zenkl, primátor hlav. města Prahy.

JUDr. Jaroslav Šafař, tajemník Svazu čl. měst a obcí.

Za slovenský zemský svaz obcí a měst v Bratislavě:

Dr. František Kraus, první náměstek starosty města Bratislavy.

MUDr. Gejza Rehák, ředitel stát. nemocnice a člen měst. rady

Bratislavy.

- Za České zemské ústředí obcí, měst a okresů v Praze XII.:
 A. Fuksa, ředitel nemoc. pojišťovny atd. v Benešově.
 Josef Tichý, člen vrch. spr. nemocnice v Pardubicích.
- Za Svaz německých sborů samosprávných v Teplicích-Šanově:
 Hieronymus Schlossnikel, měst. rada ve Šternberku, Morava.
 Doc. MUDr. Arnóšt Slawik, Jetřichovice.
- Za Ústřední jednotu čl. lékařů v Praze:
 MUDr. Jan Tůma, odb. lékař a primář v Praze.
 MUDr. Bohuslav Niederle, prof. a primář v. v. nemocnice v Kladně
- Za Říšský svaz německých lékařů v ČSR v Ústí n. L.:
 MUDr. Berthold Epstein, profesor v Praze.
 MUDr. Ant. Woldřich, docent v Chomutově.
- Za Svaz německých sborů samosprávných v Teplicích-Šanově:
 Václav Otava, vrch. správce v. v. nemocnice v Benešově.
 Hubert Suchant, vrch. správce v. v. nemocnice v Mostě.
 Václav Zlámal, správce v. v. nemocnice v Kroměříži.
- Za Ústřední sociální pojišťovnu:
 MUDr. Edvard Břeský, zást. ředitele ÚSP v Praze.
 MUDr. Jan Kolín, úřední lékař ÚSP v Praze.
- Za Léčebný fond veřejných zaměstnanců:
 Jaroslav Martan, vrch. fin. rada, místopředseda Léčebného fondu
 veř. zaměstnanců.
- Za Ústřední svaz nemoc. pojišťoven v ČSR. v Praze:
 JUDr. Jiří Pleskot, ředitel Ústř. svazu nemoc. pojišťoven v Praze.
 Václav Jelínek, ředitel okr. nem. poj. v Brně.
- Za Čsl. ústředí nemocenských pojišťoven v Praze:
 Milena Šmejcová, poslanec.
 Jindřich Štulík, ředitel Čsl. ústředí nem. poj. v Praze.
- Za Říšský svaz němec. nemoc. pojišťoven v Praze:
 Theodor Hackenberg, vedoucí úředník svazu něm. nem. poj. v Praze.
 František Katz, poslanec a předseda okr. nem. poj. ve Falknově n. O.
 Arnošt Richter, starosta města a ředitel okres. nem. poj. v Krnově.
- Za zemský svaz Moravskoslezských nem. poj. v Mor. Ostravě:
 František Kutschera, tajemník zemského svazu mor.-slez. nem. poj.
 v Mor. Ostravě.
- Za zemskou úřadovnu pro pojišťování dělníků na Slovensku v Bratislavě:
 Jan Danišek, ředitel zem. úřadovny v Bratislavě.
- Kooptovaní členové:
 František Stanislav, poslanec a předseda zdrav. výboru poslanecké
 sněmovny.
 Václav Johanis, předseda spolku „Humanita“.
 Max Hammer, ředitel okres. nem. pojišťovny v Teplicích-Šanově.
 MUDr. Richard Bébr, odbor. přednosta v. v.
 Siegfried Taub, místopředseda poslanecké sněmovny.

Poradní sbor pro tělesnou výchovu.

Tento poradní sbor byl zřízen při ministerstvu veř. zdrav. a těl. výchovy zákonem ze dne 30. března 1920, č. 288 Sb. z. a n.

Poradnímu sboru pro tělesnou výchovu budou předloženy k posouzení všechny zásadní a organizační otázky, návrhy a přání stran tělesné výchovy. Poradní sbor může také z vlastního popudu o zásadních a organizačních otázkách stran tělesné výchovy podávat ministerstvu veřejného zdravotnictví a tělesné výchovy návrhy a podněty.

Výnosem ze dne 26. ledna 1935 čís. 1245/35 jmenování byli členové a náhradníci reorganisedního Poradního sboru pro tělesnou výchovu při ministerstvu veřejného zdravotnictví a těl. výchovy.

Složení Poradního sboru je nyní následující:

Předseda Poradního sboru: Očenášek Augustin, vrch. odb. rada v. v., Praha XII., Nerudova 10.

Místopředseda: Vrch. odb. rada Josef Šimek, Praha III., U Železné lávky 16.

Tajemník Poradního sboru: Vejchoda-Ambros Miloš, M. P. E., Praha XVIII., Ořechovka, Klidná ul. 22, tel. 724-32.

1. Arbeiter-Turn- und Sportverband, Ústí n. L., Nádražní nám. 1. (Svaz německých dělnických tělocvičných a sportovních jednot.) Člen: Storch Rudolf, Podmokly, Městský úřad. Náhradník: Schrader Kurt, Praha II., Fügnerovo nám. 4.
2. Csehszlovákiai Magyar Testnevelő szövetség, Báňská Bystřice. (Čsl. Maďarský tělovýchovný svaz.) Člen: Bárczy Oskar, předseda Maďarského tělovýchovného svazu v ČSR., Báňská Bystřice. Bencz Štefan, Praha II., Panská ul. 12, III. p.
3. Česká vysoká učení technická v Praze a v Brně. Člen: Ausobský Antonín, Dr. Ing. arch., profesor, Praha-I., Masarykovo nábř. 4. Náhradník: Liebscher Adolf, Dr. Ing. arch., profesor, Brno, Akademické nám., práv. fakulta.
4. Československá obec sokolská, Praha III., Tyršův dům. Člen: Klinger Miroslav, JUDr., vrch. odb. rada, náčelník ČOS., Praha XIV., Palackého nám. 585. Náhradník: Stolz Jan, JUDr., Praha XIX., Bučkova 49.
5. Československý Orel, Brno, Francouzská 34. Člen: Novotný František, úředník poštovní spořitelny, Brno-Jundrov, Masarykova 109. Náhradník: Prof. Ladisl. Kristek, Praha XIX., Wintrova ul. 4.
6. Československý všesportovní výbor, Praha I.-915. Člen: Pelikán Rudolf, Dr., profesor reálky, Praha XII., Na Smetance. Náhradník: Petrů Karel, JUC., generální sekretář Čsl. všesport. výboru, Praha I., Kozí nám. 7.
7. Český vzdělávací kurs pro učitele tělocviku, Praha II., Kateřinská 32. Člen: Tauc Eduard, profesor reálky, Praha XII., Fochova tř. 18. Náhradník: Provazníková Marie, profesorka, Praha XVI., Nikolajka 20.
8. Deutscher Hauptausschuß für Leibesübungen (Německý ústřední tělovýchovný svaz), Ústí n. L., ul. Dr. Dorantha 10. Člen: Wunsch Ernst, profesor, inspektor tělesné výchovy, Praha XVI., Zborovská 22. Náhradník: Püschel Wilhelm, generální sekretář německého Ústředního tělovýchovného svazu, Ústí n. L., ul. Dr. Dorantha 10.
9. Deutsche Technische Hochschulen in Prag und in Brünn. (Německé vysoké školy technické v Praze a v Brně.) Člen: Buntru Alfred, Dr. Ing., profesor vysoké školy technické, Praha I., Husova 5. Náhradník: Korger Hans, PhDr., lektor pro sport a hry na německé vysoké škole technické v Brně, Brno, Německá obchod. akademie, Husova tř. 10.
10. Deutscher Turnlehrer-Bildungskurs, Prag II., 497. (Sbor docentů německého vzdělávacího kursu.) Člen: Luksch Franz, MUDr., universitní profesor, Praha II., 497. Náhradník: Walko Karl, MUDr., univ. profesor, Praha II., 499.
11. Deutscher Turnverband, Jablonec n. N., ulice Emila Müllera 5. (Německý tělocvičný svaz.) Člen: Vogt Arthur, Dr., Smržovka, 1188. Sandner Toni, lektor pro sport a hry na něm. universitě, Aš, ul. Dr. Eckenera.
12. Filosofické fakulty českých universit v Praze, v Brně a v Bratislavě. Člen: Groh Vladimír, Dr., universitní profesor, Brno, Falkensteinerova 14. Zatím bez náhradníka.
13. Kruh profesorů konservatoří hudby v Praze a v Brně. Člen: Cmíral Adolf, profesor státní konservatoře hudby v Praze IV., Na Valech 274. Náhradník: Horák František, profesor státní konservatoře hudby, Brno, Sadová 56.
14. Lékařské fakulty českých universit v Praze, v Brně a v Bratislavě. Člen: Hora Karel, prof. MUDr., Brno, ul. Dr. Macků 73.
15. Medizinische Fakultät der Deutschen Universität in Prag. (Lékařská fakulta německé university v Praze.) Člen: Náhradník: Luksch Franz, MUDr., universitní profesor, Praha II., 497.
16. Ministerstvo národní obrany v Praze. Členové: Číla Ant. Mikuláš, brig. generál, předseda odvolacího kárného výboru ministerstva nár. obrany, Praha IV., Ernestinum. Wiedermann Vladimír, podplukovník, Praha XIX., min. nár. obr. Náhradníci: Valla Bedřich, štábní kapitán, Praha XIX., Nám. nár. obrany, Mráček František, major, Praha XIX., min. nár. obrany.
17. Ministerstvo obchodu, průmyslu a živností v Praze. Člen: Pártl Václav, PhDr., minist. rada, Praha XVI., Zapova ul. č. 1522. Náhradník: Čumpelík Rudolf, vrch. adm. tajemník, Praha I., Na Františku, ministerstvo obchodu, průmyslu a živností.
18. Ministerstvo pro sjednocení zákonů a organizace správy v Praze. Člen: Hendrich Sylvestr, JUDr., vrch. odb. rada, Praha I., Dušní ul. 17. Zatím bez náhradníka.

19. Ministerstvo sociální péče v Praze. Člen: Fiala Jiří, JUDr., odb. rada ministerstva sociální péče, Praha II., Pod Slovany. Náhradník: Hájek František, JUDr., vrch. ministerský komisař, Praha II., Palackého nám. 4.
20. Ministerstvo školství a národní osvěty v Praze. Člen: Šimek Josef, odbor. rada, Praha III., U Železné lávky 16. Náhradník: Fejfar Václav, okresní školní inspektor, ministerstvo školství a národní osvěty, Praha III., Karmelitská 8.
21. Ministerstvo veřejného zdravotnictví a tělesné výchovy v Praze. Členové: Bureš Prokop, PhDr., v. odb. rada. Chaloupka Rudolf, JUDr., minist. rada. Kvěch Rudolf, Ing. arch., min. rada. Veselý Josef, MUDr. v. odb. rada. Náhradníci: Doc. MUDr. Jiří Král, vrch. min. komisař, Nádvořník František, JUDr., odb. rada. Riedl Eduard, RNDr., min. komisař, Vejšický Gustav, doc. Ing., vrch. odb. rada.
22. Ministerstvo veřejných prací v Praze. Člen: Friedl Karel, Ing., minister. rada, Praha-Smíchov, Presslova 6. Náhradník: Křepel Václav, Ing., odborový rada, Praha XVI., Presslova 6.
23. Ministerstvo zemědělství v Praze. Člen: Škoda Václav, Ing. Dr., odb. rada, Praha II., Těšnov. Náhradník: Šimek Bedřich, JUDr., odb. rada, Praha II., Těšnov.
24. Naturwissenschaftliche Fakultät der Deutschen Universität in Prag. (Přírodovědecká fakulta německé university v Praze.) Člen: Cori Karel, MUDr. et PhDr., profesor univ., Praha II., U nemocnice, path. anatomický ústav německé university. Náhradník: Pascher Adolf, RNDr., univerzitní profesor, Praha II., Viničná 3a.
25. Philosophische Fakultät der Deutschen Universität in Prag. (Filosofická fakulta německé university v Praze.) Člen: Stein Arthur, PhDr., univerzitní profesor, Praha I., Ovocný trh 216. Náhradník: Swoboda Karl M., PhDr., univ. profesor, Praha XVIII., V Střešovičkách 1.
26. Předsednictvo Národního shromáždění republiky Československé v Praze. Člen: Hummelhans Frant., poslanec a ředitel tiskárny, Praha II., Hybernská 7. Johanis Václav, býv. senátor, Praha II., Havlíčkova 22.
27. Přírodovědecká fakulta českých universit v Praze a v Brně. Člen: Smotlacha Frant., PhDr., ředitel ústavu pro tělocvik a sport, Praha II., Černá 7. Zatím bez náhradníka.
28. Reichsverband der deutschen Ärzte-Vereine in der Tschechoslowakischen Republik. (Říšský svaz německých lékařských spolků v RČS.) Ústí n. L., Teplická ul. 41. Člen: Brandeis Arnold, MUDr., odb. lékař, Praha II., Krakovská 24. Náhradník: Koerting Walter, MUDr., Praha II., Jungmannova tř. 12.
29. Sekce pro tělesnou výchovu při Ústředním spolku československých profesorů v Praze II., Vojtěšská 11. Člen: Švára Josef, profesor reálky, Praha XIII., Charvátská 8. Náhradník: Šterc Jaroslav, profesor reálky, Praha XIX., Studentská 8.
30. Skautské organizace. (Svaz Junáků skautů a skautek republiky Československé, Praha II., Vodičkova 6. Obec Junáků Volnosti, Praha XII., Hooverova 2.) Člen: Svojsík Antonín, profesor, náčelník Svazu Junáků skautů v ČSR, Praha II., Náplavní 5. Náhradník: Fiřt Alois, ústřední tajemník Čsl. Junáků Volnosti, redaktor, Praha VII., ul. U měšf. pivovaru 1127.
31. Svaz dělnických tělocvičných jednot československých v Praze II., Hybernská 7. Člen: Šaman Josef, učitel tělocviky Svazu DTJ., Praha II., Hybernská ul. č. 7. Náhradník: Šimek František, tajemník I. kraje DTJ., Praha II., Hybernská č. 7 n.
32. Ústřední Jednota československých lékařů v Praze II., Sokolská tř. č. 27. Člen: Hrdlička Karel, MUDr., ředitel zdrav. služby, Praha XVIII., Bělohorská 128. Náhradník: Baudiš V., MUDr., odb. lékař, Praha II., Tylovo nám. 2.
33. Verein deutscher Lehrer und Lehrerinnen für Leibesübungen in der Tschechoslowakischen Republik, Svitavy. (Spolek německých profesorů a profesorek tělesné výchovy v ČSR.) Člen: Lange Ernst, profesor reálného gymnasia, Litoměřice. Náhradník: Bruscha Karel, prof. reálky, Praha XII., Barthouova 54.

Státní tělovýchovné kursy.

Pořádají se již od r. 1920 každoročně. Řádnými posluchači jsou učitelé, profesori, cvičitelé tělovýchovných korporací a kandidáti profesury tělocviky.

Nastávající posluchači musí míti doporučení školních úřadů nebo ústředních korporací tělovýchovných (ČOS, Ústředí Orla, DTJ) a jednotlivých svazů sportovních. Přihlášky přijímá ředitelství Státních tělovýchovných kursů prostřednictvím zemských správců kursů, jimiž jsou: a) pro české kursy v zemi České prof. Ferdinand Horák, okr. školní inspektor v Praze, v zemi Moravsko-slezské inspektor tělesné výchovy na středních školách prof. Karel Krčme, Brno, a v zemi Slovenské a Podkarpatoruské inspektor tělesné výchovy prof. Jos. Tesař, Turč. sv. Martin; b) pro německé kursy v celém státě prof. Arnošt Wünsch, Praha XVI., Zborovská 22.

Posluchači neplatí školného, ubytování jsou na účet státní správy a stravují se sami. Ve výjimečných případech přispívá stát na jízdné.

Vedle zemských kursů, pořádaných v jednotlivých okresích, jsou organizovány ještě kursy ústřední za řízení dra Riedla Ed.

Medaile ministerstva veřejného zdravotnictví a tělesné výchovy.

Byla založena se svolením vlády republiky Československé jako významná činnost za vynikající činnost a výkony v oboru tělesné výchovy. Podle „Řádu“ o udělení této medaile, schváleného vládou (přípis předsednictva ministerské rady čís. 11.211/28), může návrh na udělení medaile učiniti ministerstvu veřejného zdravotnictví a tělesné výchovy každý veřejný úřad, dále korporace, spolek, instituce nebo Poradní sbor pro tělesnou výchovu, zřízený při ministerstvu.

Správní sbor Masarykova státního stadionu v Praze na Strahově.

Usnesením vlády ze dne 22. února 1935 byl správní sbor hřišť a cvičišť na Strahově označen novým titulem v nadpise uvedeném.

Tento sbor byl jmenován výnosem ministerstva veřejného zdravotnictví a tělesné výchovy ze dne 23. září 1936 čís. 263/36, ve smyslu usnesení vlády ze dne 12. června 1925, čís. 13.765/25, pres. min. rady, resp. ze dne 23. května 1931, čís. 10.492/31 pres. min. rady a sice pro funkční období 1936—1938.

Předseda: odborový přednosta MUDr. Jaroslav Hovorka.

Za ministerstvo veřejného zdravotnictví a tělesné výchovy:

člen v. odborový rada JUDr. Jaromír Preininger.

člen v. odborový rada MUDr. Josef Veselý.

náhradník vrch. ministerský komisař RNDr. Ed. Riedl.

náhradník odborový rada Frant. Menčík.

Za ministerstvo financí:

člen ministerský rada Emanuel Uher,

náhradník vrchní odborový rada JUDr. Jan Tondl.

Za ministerstvo veřejných prací:

člen ministerský rada Ing. Karel Friedl,

náhradník odborový rada Ing. arch. Václav Křepel.

Za ministerstvo školství a národní osvěty:

člen ministerský rada Ph. Dr. Antonín Hrazdil,

náhradník stát. profesor Karel Hala.

Za ministerstvo národní obrany:

člen major Bedřich Novák.

Za předsednictvo ministerské rady:

člen ministerský rada JUDr. Antonín Hold,

náhradník vrchní odborový rada JUDr. František Bléha.

Tajemníkem sboru jmenován výnosem ze dne 4. března 1933, čís. 3502/33, vrch. min. komisař Dr. Riedl.

Tento sbor byl začátkem roku 1935 rozšířen o zástupce rady hlavního města Prahy výnosem prezidia rady a magistrátu hlav. města Prahy ze dne 12. března 1935, č. j. 946/35 pres.

Členové: JUDr. Pavel Kavánek, Ing. Otto Cvrk, František Hlaváček, Jaroslav Uhlíř, Ing. Tomáš Mrkvan;

Náhradníci: arch. Václav Hudec, Josef Pražský, Josef Kolářik, Antonín Haitman.

Stálý poradní sbor pro boj proti pohlavním nemocem a prostituci.

Tento poradní sbor zřízen při ministerstvu veřejného zdravotnictví a tělesné výchovy nařízením vlády republiky Československé ze dne 19. prosince 1919, Sb. z. a nař. č. 15 z r. 1920.

Stálý poradní sbor pro boj proti pohlavním nemocem podává na požádání ministerstva veřejného zdravotnictví a tělesné výchovy odborné vědecké posudky a návrhy, jakož i z vlastního popudu činí návrhy v otázkách, jichž předmětem je účinné vedení boje proti pohlavním nemocem a prostituci.

Stálý poradní sbor skládá se z předsedy, místopředsedy, 12 řádných členů, 10 náhradníků.

Předseda: univ. prof. Dr. František Šamberger, přednosta kliniky pro nemoci kožní a pohlavní v Praze.

Řádní členové:

Jan Rektorys, vrch. odbor. rada ministerstva sociální péče (za ministerstvo) v Praze.

Univ. prof. Dr. Karel Gawalowski v Praze.

Univ. doc. Dr. Hugo Hecht v Praze.

JUDr. Rudolf Chaloupka, min. rada ministerstva zdravotnictví v Praze.

Univ. profesor JUDr. Augustin Miříčka, profesor právnické fakulty Karlovy university v Praze.

Univ. doc. Dr. Jaroslav Odstrčil, primář oddělení pro choroby kožní a pohlavní zemských ústavů v Olomouci.

Pí. Františka Plamínková, senátorka NSRČS. v Praze.

Emanuel Plaška, policejní rada v Praze.

MUDr. Ladislav Procházka, ministr m. s. a vrchní fysik hlav. města Prahy v. v.

Univ. prof. Dr. Viktor Reinsberg, přednosta kliniky pro choroby kožní a pohlavní v Bratislavě.

Doc. Dr. T. Gruschka, min. rada min. zdrav.

Dr. K. Svěrák, vrch. odb. rada min. zdrav. (na základě své úřední funkce po rozumu čl. 4. cit. vládní nařízení).

Náhradníci:

JUDr. Kamil Šlapák, vrch. min. komisař min. sociální péče v Praze (za toto ministerstvo).

MUDr. Jaroslav Klíma, Praha XII, Stát. zdrav. ústav.

Pí. Marie Krausová, ústřední ředitelka „Záchrany“ v Praze.

MUDr. Josef Ostrčil, vládní rada a zem. zdrav. referent v Praze.

Prof. MUDr. Hynek Pelc.

MUDr. Josef Pilař, šéflékař policejních lékařů v. v. v Praze.

MUDr. Karel Ulrich, vrch. polic. zdrav. rada v. v. v Praze.

MUDr. Vetter-Lilie Mořic, statkář, Nelhuble, pp. Studénka, Slezsko.

Stálý poradní sbor pro věci týkající se obchodu potravinami a některými předměty užitkovými.

Byl zřízen ministerstvem veřejného zdravotnictví a tělesné výchovy ve smyslu min. nařízení ze dne 3. dubna 1897, ř. z. č. 90.

Stálý poradní sbor pro boj proti alkoholismu.

Ministr veřejného zdravotnictví a tělesné výchovy jmenoval do Stálého poradního sboru pro boj proti alkoholismu, zřízeného na základě nařízení vlády ČSR. ze dne 19. prosince 1919, č. 27/1920 Sb. z. a n., na tříletí 1936—1938 tyto členy:

Za předsedu: MUDr. Ed. Břeského, šéflékaře ÚSP. v Praze.

Za místopředsedu: MUDr. Holitschera z Chomutova.

Za řádné členy: MUDr. Vl. Kubeše z Brna, PhDr. L. Jurkoviče z Bratislavy, PhDr. J. Janáčka z Užhorodu, Josefa Munclingeru z Prahy, pí. poslankyni M. Jurnečkovou-Vorlovou z Prahy, RNDr. Viléma Havlíka z Prahy, MUDr. Arnošta Liebena z Trnovan u Teplic-Šanova, Ericha Pecholda, tajemníka Německé zem. péče o mládež z Brna, JUDr. Arnošta Krasneye z Prahy, univ. prof. odb. přednostu v. v. MUDr. R. Ziela z Prahy, doc. MUDr. T. Gruschku, min. radu z Prahy.

Za náhradníky: MUDr. Lad. Havláška z Brna, tajemníka V. Rubeše z Prahy, prof. PhDr. Procházku z Prahy, okr. škol. insp. K. Kapičku ze Slezské Ostravy, MUDr. F. Kafku z Prahy, Ant. Veselého z Prahy, Rudolfa Ullricha, vrch. inspektora Čsl. št. drah v. v. z Brna, pí. Gertrudu Franklovou z Prahy, prof. Dr. Viléma Schössingera z Litoměřic, JUDr. Otakara Sulíka z Prahy.

Sbor pro duševní hygienu.

Zřízen byl při ministerstvu veřejného zdravotnictví a tělesné výchovy výnosem ze dne 18. dubna 1931, čís. 3270/pres. podle § 17, odst. 4. zákona čís. 68/1870 ř. z., resp. § 169, odst. 4. zák. článku XVI/1876.

Úkolem sboru je vésti v evidenci veškerou práci v oboru duševní hygieny, zkoumati všechny nové poznatky, v tomto oboru se vyskytující, i všechny možnosti jejich praktického využitkování a podávati v tom smyslu zprávy a návrhy ministerstvu veř. zdravotnictví a tělesné výchovy.

Předseda: vždy dočasný ministr veřejného zdravotnictví a tělesné výchovy.

Místopředsedové:

1. Prof. MUDr. Zdeněk Mysliveček, profesor české lékařské fakulty v Praze.
2. JUDr. Richard Bébr, odborový přednosta ministerstva veř. zdrav. a těl. výchovy v. v.
3. MUDr. Matěj Brandejs, vrchní ředitel zemského ústavu pro choromyslné v Praze v. v.

Tajemník:

Jan Hanousek, rada politické správy v Praze.

1. MUDr. Vladimír Bazika, odborový přednosta minist. veř. zdrav. a těl. vých. v. v.
2. Fanny Blattny, poslanec NSRČS.
3. MUDr. Jiří Brdlík, profesor české lékařské fakulty v Praze.
4. František Derka, děkan v Hlučíně, člen zemského výboru v Brně.
5. MUDr. Mikuláš Dolinay, primář psych. oddělení městské nemocnice v Užhorodě.
6. Ing. Alfred Dratva, vrch. rada stát. ústavu hydrologického v Praze.
7. MUDr. Oskar Fischer, profesor německé lékařské fakulty v Praze.
8. MUDr. Rudolf Fischl, profesor německé lékařské fakulty v Praze.
9. Ph. Dr. Břetislav Foustka, profesor české university v Praze.
10. MUDr. Jaromír Fruss, řídící primář zemského ústavu pro duševně choré v Beřkovicích.
- 11.
12. JUDr. Květoslav Gregor, ministerský rada ministerstva zahraničních věcí.
13. MUDr. Lad. Haškovec, profesor české lékařské fakulty v Praze.
14. MUDr. Vladimír Haškovec, docent a asistent psychiatrické kliniky v Praze.
15. Antonín Hejnic, člen zemského výboru v Praze.
16. MUDr. Karel Herfort, univ. prof. české lékařské fakulty v Praze.
17. MUDr. Jiří Herrmann, docent německé lékařské fakulty v Praze.
18. JUDr. Rudolf Chaloupka, ministerský rada ministerstva veř. zdravotnictví a těl. výchovy.
19. MUDr. Otakar Janota, profesor české lékařské fakulty v Praze.
20. Václav Johanis, redaktor.
21. MUDr. Frant. Kafka, ředitel zemského ústavu pro choromyslné v Praze.
22. MUDr. Arnošt Kalmus, docent německé lékařské fakulty v Praze.
- 23.
24. JUDr. Jaroslav Kallab, profesor české právnické fakulty v Brně.
25. MUDr. Miroslav Křivý, profesor lékařské fakulty v Brně.
26. Dr. Karel Kuchyňka, odborový rada státního úřadu statistického.
27. R. Marschaf, ředitel pomocných škol v Liberci.
- 28.
29. JUDr. Augustin Miříčka, profesor české právnické fakulty v Praze.
30. MUDr. Vincenc Návrát, ředitel ústavu pro choromyslné v Kroměříži.
31. Ph. Dr. Marie Nečasová, Praha-Bubeneč.

32. MUDr. Theodor Novák, vládní rada zemského úřadu v Praze.
33. MUDr. Mikuláš Očenášek, zdrav. rada v Košicích.
34. MUDr. Alois Papírník, ředitel ústavu pro choromyslné v Brně.
35. MUDr. Hynek Pelc, profesor české lékařské fakulty v Praze.
36. MUDr. Josef Pelnář, profesor české lékařské fakulty v Praze.
37. MUDr. Josef Pilař, chef policejních lékařů v Praze, v. v.
38. Františka Plamínková, senátorka v Praze.
39. Jan Pöstenyi, člen zemského výboru v Bratislavě.
40. Ph. Dr. Václav Příhoda, docent filosofické fakulty v Praze.
41. MUDr. Josefa Puklová, primář zemského ústavu pro choromyslné v Bohnicích.
42. Jan Rektorys, vrch. odb. rada ministerstva soc. péče.
43. Josef Ramajzl, vládní rada politické správy v Praze.
44. Jan Schneider, vrchní policejní rada v Praze.
45. JUDr. J. Sedláček, profesor právnické fakulty v Brně.
46. MUDr. František Soukup, ordinář zemského ústavu pro choromyslné v Praze.
47. František Stanislav, poslanec N. S.
48. MUDr. Jaroslav Stuchlík, odbor. rada min. zdrav.
49. JUDr. Emil Svoboda, profesor právnické fakulty v Praze.
50. MUDr. František Šamberger, prof. české lékařské fakulty v Praze.
51. MUDr. Jan Šebek, prof. české lékařské fakulty v Praze.
52. Ph. Dr. Rudolf Šimek, zemský školní inspektor v Praze.
53. MUDr. František Šmakal, ředitel Čsl. Červeného Kříže, T. Sv. Martin.
54. MUDr. Miroslav Šulc, ředitel Čsl. Červeného Kříže v Praze.
55. MUDr. Václav Pexa, min. rada min. veř. zdrav. a těl. výchovy v. v.
56. MUDr. Leo Taussig, profesor české lékařské fakulty v Praze.
57. Siefried Taub, poslanec a předseda soc. pol. výboru.
58. Ph. Dr. Josef Váňa, psycholog Elektr. podniků hl. m. Prahy.
59. Ph. Dr. Karel Velemínský, min. rada min. školství a nár. osvěty.
60. Anna Vetrová-Bečvářová, senátor NSRČS.
61. MUDr. Stanislav Vomela, obvodní lékař v Holešově na Moravě.
62. MUDr. Josef Závodný, primář psych. odd. zemské nemocnice v Nitře.
63. Ph. Dr. Petr Zenkl, primátor hl. města Prahy.
64. Prof. MUDr. Rudolf Ziel, odbor. přednosta ministerstva veř. zdravotn. a těl. výchovy v. v.

Odbory a jejich přednostové:

- I. odbor (eugenický).
- II. odbor (pedagogický): prof. MUDr. Karel Herfort.
- III. odbor (pro ochranu duševního zdraví): prof. MUDr. Rudolf Ziel.
- IV. odbor (lékařsko-výzkumný): prof. MUDr. Zdeněk Mysliveček.
- V. odbor (právní): prof. JUDr. Jaroslav Kallab.
- VI. odbor (organisační, propagační a statistický): vrch. řed. MUDr. Matěj Brandejs

Ústřední sbor pro přímořské výpravy při ministerstvu veřejného zdravotnictví a tělesné výchovy v Praze II., Vyšehradská tř. č. 16.

Zřízený výnosem ministerstva veřejného zdravotnictví a tělesné výchovy
č. j. 8985/27, ze dne 4. května 1927.

Účelem jeho jest přehled a koorganisace přímořské péče ozdravné. Jest
složen z 13 členů, zástupců 6 korporací.

Jsou to:

- p. Karel Schwarz, adm. ředitel Ústřed. soc. úřadu v. v., zástupce Ústřední prázdninové péče,
- p. Otakar Černý, ředitel občan. školy v Bratislavě,
- pí. Věra Lesná, jednatelka Ústřed. Mor. žen. útulny v Brně, zástupci Odboru
Ú. P. P. pro přímořské výpravy a ozdravovny,
- pí. Růžena Pelantová, ředitelka soc. zdrav. služby hlav. města Prahy,
- p. MUDr. Miroslav Šulc, ředitel soc. odboru Čsl. Červeného kříže, zástupce Česko-slovenského Č. kříže,
- p. MUDr. Eduard Břeský, zástupce Ústředí Masarykovy ligy proti tuberkulóze,
- p. prof. MUDr. Rud. Fischel, zástupce Svazu něm. pomoc. spolků pro plicně choré,
- p. Sommer, tajemník Něm. zemské ústředny pro prázdnin. péči, zástupce Německé
zem. ústředny pro prázdn. péči,
- p. MUDr. Josef Veselý, v. odbor. rada ministerstva veř. zdrav.,
- p. MUDr. Vlastimil Klíma, vrchní zdravotní rada.
- p. František Jank, účetní ředitel ministerstva veř. zdravot., zástupce státní správy
zdravotni.

V ý b o r :

úřadující místopředseda,

pí. Růžena Pelantová, jednatelka,

p. prof. MUDr. Rudolf Fischel, II. místopředseda,

p. MUDr. Josef Veselý, zástupce stát. správy zdravotni.

Seznam spolků, pořádajících dětské přímořské osady prostřednictvím Ústředního sboru pro přímořské výpravy:

1. Ústřední moravská útulna ženská, Brno, Falkensteinerova 35, Crikvenice —
Jugoslavie (836 dětí).
2. Nemocenská pokladna státních drah, Praha II., Hooverova ul. 1564. Lapad —
Jugoslavie (601 dítě).
3. Prázdninové výpravy, Praha II., Václavské nám. čís. 51. Grado — Itálie
(341 dítě).
4. Deutsche Jugendstrandkolonie, Praha II., Příkopy čp. 26. Grado — Itálie
(150 dětí).
5. Čsl. přímořské osady pro mládež, Praha II., Školská ul. čís. 15 — Crikvenice
— Jugoslavie (87 dětí).
6. Zemská prázdninová pečlivost, Bratislava, Panenská ul. čís. 7. Malinská —
Jugoslavie (408 dětí).
7. Čsl. obec legionářská, Praha II., Legerova ul. 20. Mlini — Jugoslavie (6 dětí).
8. Družina válečných poškozců, Praha X., Invalidovna (25 dětí).
9. Sdružení čsl. skautek, Praha (14 dívek).
10. I. odd. Svazu Junáků-skautů, Písek (9 hochů).
11. I. odd. dívčí Junáků-skautů, Roudnice n. L. (14 dívek).

Státní zdravotní ústav RČS. v Praze.

Ředitelem ústavu je vládní rada prof. Dr. Hynek Pelc, zástupcem ředitele ústavu vládní rada Dr. Ludvík Votava.

Státní zdravotní ústav má dnes sedm oddělení, k nimž přistupují ještě Státní všeobecný ústav pro zkoumání potravin při Karlově universitě v Praze, Státní všeobecný ústav pro zkoumání potravin při německé universitě v Praze a Státní ústav pro zkoumání léčiv. Všechny tyto tři ústavy, jak již bylo řečeno, pracují v rámci Státního zdravotního ústavu a používají jeho budov. Prvé dva budou po vydání regulativu spojeny a budou tvořit VII. oddělení ústavu a Státní ústav pro zkoumání léčiv bude připojen jako oddělení VIII.

I. Oddělení pro výrobu léčivých ser a očkovacích látek.

Přednosta: rada doc. Dr. František Vaníček. Zástupce přednosty rada MUDr. Ludmila Mlčochová. Asistenti: MUDr. Magdalena Kühnová, MUDr. Josef Liška a MUDr. Karel Winter. K oddělení přináležejí serová stanice v Bohumili u Kostelce nad Čer. Lesy, jejímž přednostou jest v zatímním pověření MVDr. Adolf Spousta; přidělený zvěrolékař MVDr. Marie Hromádková. K serové stanici jest připojen velkostatek Bohumile, spravovaný dříve samostatně.

Oddělení vyrábí asi 140 druhů ser a očkovacích látek a kryje přibližně tři čtvrtě veškeré potřeby státu. Výroba vzácnějších preparátů jest rozdělena mezi ústavy sdružené v Serové unii, v níž jsou tyto preparáty navzájem vyměňovány. V roce 1937 prodalo I. oddělení Státního zdravotního ústavu ser a očkovacích látek za Kč 5,227.542.45. Z toho připadlo Kč 210.187.30 na preparáty dodané v náhradu za výrobky, které byly po prošlé době účinnosti vráceny.

V r. 1937 ukončilo I. oddělení rozsáhlý pokus o zavedení ambulantního očkování proti vzteklině Hemptovou vakcínou a vzhledem k dobrým výsledkům pokusu v zemi Moravskoslezské doporučilo rozšíření ambulantního očkování i na další území republiky. Po provedení tohoto návrhu byla výroba očkovací látky proti vzteklině přenesena do nového oddělení (IX.) a I. oddělení se poněkud uvolnilo pro rozsáhlou novou výzkumnou práci. V době epidemie tularemické zavedlo s úspěchem Foshayovo diagnostikum a léčebné serum. Během roku podstatně rozšířilo výrobu alergenů a zahájilo přípravu alergenů skupinových. Přežkoušelo nové preparáty v očkování proti difterii a koncem roku 1937 samo zavedlo vedle obyčejného difterického anatoxinu též anatoxin srážený kamencem a kombinovanou očkovací látku k současnému očkování proti záškrtu, spále a černému kašli. V přípravě ser zavedlo oddělení četné změny, které přinesly pokrok v účinnosti i fysikálních vlastnostech léčivých ser.

II. Oddělení pro výrobu očkovací látky proti neštovicím.

Přednosta: vrchní rada MUDr. Karel Urbánek. Přiděleny jsou 4 pomocné síly.

Zde se vyrábí látka pro očkování proti neštovicím, jak nařizuje zákon z r. 1919. Oddělení kryje veškerou potřebu našeho státu.

V roce 1936 bylo rozesláno 1,173.780 dávek očkovací látky proti neštovicím v ceně Kč 643.922.05. K rozesílání používá se látky nejméně rok staré. Ve zmíněném roce bylo z 9 jalovic nově získáno 4604 gramy surové očkovací látky. Účinnost látky zkouší se před odesláním v Zemském ústavu pro péči o dítě v Praze.

V roce 1937 bylo rozesláno 1,184.065 dávek očkovací látky proti neštovicím v ceně Kč 645.990.40. V tomto roce se pro dostatečnou zásobu nová látka nevyráběla.

III. Oddělení pro biologickou kontrolu léčiv.

Přednosta: rada MUDr. Otto Schubert, zástupce RNDr. Jaroslav Vítha, přidělení 2 odborní úředníci, 1 pomocný úředník, 7 pomocných sil laboratorních.

Oddělení provádí jednak kontrolu preparátů firem, které se dobrovolně podrobují kontrole tohoto oddělení, jednak zkouší na vědecké bási podle potřeby preparáty, které určité firmy si dávají analysovat, než je uvedou do obchodu. Jako třetí a velmi důležitý obor činnosti nutno uvést hormonálně-diagnostickou službu tohoto oddělení. Provádějí se jednak zkoušky v moči na těhotenství (Aschheim-Zondek, Friedmann), jednak hormonální analyzy v močích různých endokrinních pacientek (jako jediná státní laboratoř, která soustavně provádí hormonální analyzu na follikulární a mužský hormon). Konečně funguje toto oddělení jako ústředí pro přechovávání a distribuci standardních preparátů Hygienické sekce Svazu Národů, a současně jako kompetentní orgán pro otázky standardisace.

IV. Oddělení pro bakteriální diagnostiku.

Přednosta: vrchní rada doc. MUDr. Jaroslav Drbohlav, asistent MUDr. Nachodkinová a dále přidělení 3 odborní úředníci, 1 síla kancelářská a 11 sil pomocných.

Oddělení je vybaveno laboratořemi: bakteriologickou, serologickou, pro parazitologii a lékařskou entomologii, pro přípravu diagnostických produktů, pro hydrobiologii, přípravnou živných půd a laboratoří pro studium prudkých nákaz (morovou). Oddělení je připojena státní sbírka kmenů různých bakterií a protozoí, a laboratoř pro mikrofotografii.

Toto oddělení spolupůsobí s administrativními úřady při potírání, předcházení a studiu akutních i chronických infekčních nemocí ve směru diagnostickém, profylaktickém a poradenském.

Pro pravidelné vyšetřování má přidělena území politických okresů Český Brod, Kolín, Domažlice a obvod XIII. okresu Velké Prahy (Vršovice).

V. Oddělení pro sociální hygienu.

Přednosta: rada MUDr. Jaroslav Klíma, přidělení vrchní komisář RNDr. Marie Rieglová, RNDr. Alois Nistler, adjunktka L. Klinderová, 4 kancelářské síly a 4 laboratorní pomocné síly.

Oddělení pro sociální hygienu zabývá se pracemi v oboru hygieny kolektivní. Jsou to hlavně problémy přidělené tomuto oddělení státní správou zdravotní, event. organizacemi zdravotními a zdravotně sociálními.

V rutinní práci zpracovává oddělení statistiku infekčních nemocí a demografická data; provádí titraci D-vitaminových preparátů: ohodnocuje a navrhuje výživu na podkladě hodnoty jednotlivých potravin, přihlížejíc k dnešním hospodářským poměrům; sleduje nejdůležitější klimatické jevy, hlavně v okruhu Velké Prahy.

VI. Oddělení pro zdravotnickou výchovu a propagaci.

Přednostka: vládní rada MUDr. L. Votava, zástupce kom. MUDr. M. Klímová-Fügnerová. Oficiantka RNDr. Krutová-Pachlopníková. Přidělena 1 síla kancelářská, 1 zřízenec, 2 síly pomocné.

Oddělení provádí zdravotnickou výchovu jednak přípravou a získáváním spolupráce veřejnosti, jednak pokračovacími kursy pro personál veřejného zdravotnictví. Výchova veřejnosti děje se všemi výchovnými prostředky jako tisk, přednášky, rozhlas, výstavky a film. Oddělení zřizuje zdravotně výchovný materiál každým rokem a zdarma rozšiřuje. Stále Hygienické museum ukazuje veřejnosti rozvoj myšlenky zdravotní výchovy v Československu.

IX. Oddělení pro výzkum a využití filtrabilních virů.

Přednostka: rada MUDr. J. Bouček, 1 síla kancelářská, 1 laboratorní síla s odborným středoškolským vzděláním, 2 laboratorní síly nequalifikované a 1 uklízečka.

Nové oddělení převzalo funkci původní Pasteurovy laboratoře, to jest přípravu očkovacích látek proti vzteklině a příprava vakcíny Levaditiho. Decentralisací očkování proti vzteklině a nutností evidence všech případů zvýšil se silně provoz proti bývalé laboratoři Pasteurově.

V programu nového oddělení, kromě prací pokusných s chřipkou, herpesem a neštovicemi, stojí v přední řadě kultivace filtrabilních virů na kuřecích zárodcích a příprava očkovacích látek proti skvrnice.

Poradny Našim dětem.

Založeny většinou Americkým Červeným křížem v roce 1920/1921, převzaty ministerstvem veřejného zdravotnictví a tělesné výchovy v červenci 1922 (výnos předsednictva ministerské rady č. 2074/22 ze dne 1. července 1922).

Jednotlivé poradny umístěny jsou v těchto místech:

1. Žižkov, Jeseniova ul. č. 6. Lékaři: MUDr. Poláčková, MUDr. Maličká. Odbočka v Hrdlořezích.
2. Vršovice, Radnice. Lékaři: MUDr. Vejnar. Odbočky ve Strašnicích, Hostivari, Záběhlicích a Spořilově.
3. Příbram, Hlavní náměstí. Lékaři: MUDr. L. Fialová, MUDr. Burian, Odbočky v Milíně, Hájích, Dubenci a Slivici.
4. Brno, „V hlíenkách“ 3. Lékařka: MUDr. Grieblová.
5. Mor. Ostrava, Okresní ústav soc.-zdravotní. Lékař: MUDr. Říha, stát. městský a školní lékař.
6. Pizeň, Otakarovy sady 51. Lékař: MUDr. Šimandl, měst. lékař. Odbočka na Karlově. Ozdravovna na Šidlovském rybníku.
7. Pardubice, Strossova ul. 11. Lékaři: Doc. Dr. Gutwirth, MUDr. Bartoš. Odbočky v Bohdanči, Přelouči, Opatovicích, Dašicích, Horní Rovni a Sezemice.
8. Most, III. náměstí. Lékaři: MUDr. Heissler, MUDr. Pošvářová. Odbočky v Souši, Dol. Jiřetíně, Kopistech, Komořanech, Lišnici, Bečov, Záluží.
9. Dvůr Králové n. L., Riegrova ul. 325. Lékaři: MUDr. Nosek, ved. lékař, stát. okr. lékař. Odbočky v Dubenci, Doubravice. Dr. Kratochvíl, druhý lékař.
10. Sušice v Benátkách. Lékař: MUDr. Balcar, stát. okr. lékař. Odbočky v Horách Matky Boží a ve Velharticích.
11. Aš, Bürgerheim. Lékař: MUDr. Jäger.
12. Košíře, Klamovka. Lékaři: MUDr. Vysoký, MUDr. Kohoutová, MUDr. Žďárský. Odbočka v Jinonicích.
13. Berehovo, Mlýnská 2. Lékař: MUDr. Veselý, ředitel zem. nemocnice.
14. Bratislava, Radlínského cesta 9. Lékař: MUDr. J. Tuscherer, MUDr. Ballová. Odbočka v Podhradí.
15. Hodonín, Bartošova ul. Lékař: MUDr. Hrubý. Odbočky v Mikulčicích, Těšicích, Rohatci, Ratiškovcích, Dubňanech, Mutěnicích, Lužicích, Čejčci, Čejkovicích, Břeclavi, Mor. N. Vsi, Bílovicích, Podivíně, Poštorné, Lanžhotě, Tvrdomicích.
16. České Budějovice, Na sadech. Lékař: MUDr. Mynář. — Ozdravovna v Blansku u Kaplice.
17. Jihlava, Křížová ul. 20. Lékaři: MUDr. Lhotský, náč. městský lékař, MUDr. Eis. Odbočky v Kostelci, Studénkách, Puklici, Salavici, Brtnici, Střížkově a Něm. Vyskytné.
18. Olomouc, Sokolská ul. 15. Lékařka: MUDr. Divišová. Odbočka v Hodolanech.
19. Bán. Bystrica, Stoličkova ul. 2. Lékaři: MUDr. Karvas, MUDr. Rybarik.
20. Mukačevo, Komenského ul. 61. Lékař: MUDr. Kryže.
21. Vsetín, Svárovy. Lékař: MUDr. Kasan, stát. okr. lékař. Odbočky v Nov. Hrozenkově, Vel. Karlovicích a Hošťálkové.
22. Uherské Hradiště, Okr. dětský domov. Lékař: MUDr. J. Jakubiwskyj. Odbočky v Bílovicích, Nedakovicích, Buchlovicích, Polešovicích, Babicích, Napejedlech, Topolné a Haléňkovicích.
23. Příbryslav, Tyršova ul. 260. Lékař: MUDr. Haas. Odbočky v Borové a v Žižkově poli, Losenice, Nížkov.
24. Užhorod, Dům lidového zdraví. Lékař: MUDr. Kosseyová. Odb. v Jaroku.

Rozpočet

ministerstva veřejného zdravotnictví a tělesné výchovy.

Rozpočet ministerstva veřejného zdravotnictví a tělesné výchovy byl finančním zákonem republiky Československé ze dne 18. prosince 1936, Sb. zák. a nař. čís. 311, stanoven takto:

Podle čl. XI. uvedeného zákona smějí prostředky; určené na podpory a plnění podobných úkolů, k nimž není stát právně zavázán (subvence), býti vypláceny zásadně až v posledním čtvrtletí rozpočtového roku a jen po předchozím souhlasu ministra financí. Ve výjimečných případech může ministr financí svoliti k dřívější výplatě. Také k příslibu subvencí jest třeba předchozího souhlasu ministra financí.

Kapitola 17. Ministerstvo veřejného zdravotnictví a tělesné výchovy.

Výdaje:

Titul 1. Ministerstvo veřejného zdravotnictví a tělesné výchovy.

Paragraf 1. Ministr	Kč	109.700.—
„ 2. Ústřední správa	„	7,014.000.—
„ 3. Státní ústavy	„	63,358.900.—
„ 4. Poradní sbory	„	85.600.—
„ 5. Ochrana pramenů	„	17.000.—
„ 6. Zvláštní výdaje.		
Pol. 1. Potírání epidemií	„	1,045.000.—
Pol. 2. Boj proti lidovým a sociálním chorobám (skrofulose, tuberkulose, alkoholismu, pohlavním chorobám, trachomu, křivici, duševním chorobám)	„	7,306.000.—
Pol. 3. Povinné očkování	„	380.000.—
Pol. 4. Přistoupení k mezinárodním zdravotním smlouvám	„	77.000.—
Pol. 5. Ošetrovatelské školy	„	745.000.—
Pol. 6. Péče o mládež	„	2,994.000.—
Pol. 7. Tělovýchova	„	550.000.—
Pol. 8. Odborné vzdělání	„	310.000.—
Pol. 9. Asanace	„	6,030.000.—
Pol. 10. Různá zařízení	„	795.200.—
Pol. 11. Podpory na výstavbu nemocnic	„	1,400.000.—
Paragraf 7. Léčebné výdaje	„	33,318.000.—

Titul 2. Vnější zdravotní služba.

Paragraf 1. Zdravotní služba při politických úřadech	„	34,227.900.—
„ 2. Policejní lékařská služba	„	710.700.—

Úhrn výdajů kapitoly 17:

Státní výdaje		
Úhrn osobních výdajů	Kč	55,069.400.—
Úhrn věcných výdajů	„	105,404.600.—
Celkový úhrn kapitoly 17	„	160,474.000.—

Kapitola 17. Ministerstvo veřejného zdravotnictví a tělesné výchovy.

Příjmy:

Titul 1. Ministerstvo veřejného zdravotnictví a tělesné výchovy.

Paragraf 2. Ústřední správa	Kč	169.900.—
„ 3. Státní ústavy	„	33,117.600.—
„ 7. Příjmy z léčebného	„	5,950.000.—
Úhrn příjmů kapitoly 17	„	39,237.500.—

Kapitola 13. Ministerstvo veřejných prací.

Titul 15. Stavby budov a koupě realit pro potřeby civilní státní správy.

§ 11. Ministerstvo veřejného zdravotnictví a tělesné výchovy.

Na rok 1937 prelinuje se	Kč 12,330.000.—
proti rozpočtu na rok 1936	„ 10,900.000.—
víc o	Kč 1,430.000.—

a) Země Česká.

1. Praha, státní zdravotní ústav. Rozšíření laboratorní části (Praha) rozpočteno předběžně Kč 1,400.000.—
částkou as 1.9 mil. Kč, rozšíření produkční části (dvůr Bohumile) rozpočteno předběžně částkou as 2.2 mil. Kč.
Preliminuje se:
 - a) Na stavbu nové laboratorní budovy v pražské části ústavu v nákladu as 1.7 mil. Kč, 50.000 Kč.
 - b) Ve dvoře Bohumile:
 1. Na zřízení nového vodovodu a čistící kanalizační stanice v nákladu as 0.4 mil. Kč, II. splátka 300.000 Kč.
 2. Na stavbu infekčního pavilonu a rozšíření kotelny v nákladu as 0.7 mil. Kč, II. splátka 500.000 Kč.
 3. Na stavbu nových stájí o nákladu as 0.5 mil. Kč, II. splátka 400.000 Kč.
 4. Na rozšíření serologického oddělení nástavbou laboratoří na laboratorní části produkční stáje 150.000 Kč.
2. Praha, novostavba školy pro sestry zdravotní a sociální péče Kč 100.000.—
Celkový náklad cca. 5.5 mil. Kč; hradí z polovice Rockefellerova nadace. Preliminuje se na doplatky, VI. splátka.
3. Praha, novostavba státní ošetrovatelské školy „ 200.000.—
Preliminuje se na stavbu V. splátka.
4. Praha, novostavba ubikací epidemické autokolony pro Čechy . „ 1,000.000.—
Stavební náklad cca. 2 mil. Kč; preliminuje se IV. splátka.
5. Praha-Vinohrady, rozšíření státní nemocnice „ 3,600.000.—
Preliminuje se:
 - a) Na doplatky na přestavbu a přístavbu nynější hospodářské budovy o nákladu cca. 3 mil. Kč, 100.000 Kč.
 - b) Na stavbu chirurgického pavilonu o nákladu cca. 7 mil Kč, VI. splátka Kč 900.000.—.
 - c) Na vybudování druhé transformační stanice pro objekty na novém pozemku 150.000 Kč.
 - d) Na adaptace související s přestavbou hospodářské budovy . „ 150.000.—
 - e) Na úpravu terrainu, cest a venkovského osvětlení „ 300.000.—
 - f) Na stavbu prosektury o nákladu cca. 2.7 mil. „ 1,200.000.—
 - g) Na přípr. práce a přestavbu dosavadní chirurgie pro oddělení oční, ušní a krční „ 200.000.—
 - h) Na zařízení laboratoře v interním pavilonu „ 40.000.—
 - ch) Na úpravu elektrické instalace ve starých budovách na normalisované napětí „ 110.000.—
 - i) Na stavbu gynaekologického pavilonu, II. splátka „ 450.000.—
6. Praha, Masarykův státní stadion „ 400.000.—
Preliminuje se na III. část definitivní úpravy.

§ 11. a) Země Česká (úhrn) Kč 6,700.000.—

b) Země Moravskoslezská.

1. Zábřeh n. Odrou, státní nemocnice na Ostravsku Kč 3,070.000.—
Rozšíření nemocnice rozpočteno předběžně částkou cca. 47 mil. Kč.

Preliminuje se:

- a) Na doplatky za I. skupinu novostaveb o nákladu cca. 18 mil. Kč, včetně oplocení, kanalisace a úpravy pozemku Kč 200.000.—.
 - b) Na stavbu chirurgického pavilonu o nákladu cca. 6.8 mil. Kč, II. splátka Kč 2,100.000.—.
 - c) Na rozšíření kotelny o jeden parní kotel 500.000 Kč.
 - d) Na provedení ústředního topení ve staré části nemocnice 300.000.—.
2. Olomouc, stavba internátu státního ústavu pro vzdělání a výcvik porodních asistentek Kč 50.000.—
Stavební náklad cca. 1 mil. Kč; preliminuje se na pokračování v přípravných pracích.

§ 11. b) Země Moravskoslezská (úhrn) Kč 3,120.000.—

c) Země Slovenská.

1. Bratislava, státní nemocnice Kč 570.000.—
Preliminuje se:

- a) Na stavbu infekčního pavilonu při dětské klinice o nákladu cca. 2 mil. Kč, III. splátka 450.000 Kč.
- b) Na doplatky na zřízení transformační stanice 40.000 Kč.
- c) Na vydláždění dvora hlavní budovy 20.000 Kč.
- d) Na instalaci rozvodu teplé vody v ženské klinice 60.000 Kč

2. Žilina, státní nemocnice „ 490.000.—
Rozšíření nemocnice rozpočteno částkou cca. 11 mil. Kč.

Preliminuje se:

Na II. část rozšíření (infekční pavilon o nákladu cca. 1 mil. Kč a administrační budova o nákladu cca. 1.1 mil. Kč) a na náhradu zchátralých hospodářských objektů:

- a) doplatky za stavbu infekčního pavilonu Kč 270.000.—,
- b) na přípravné práce pro stavbu administrační budovy Kč 30.000.—,
- c) na stavbu nových hospodářských objektů Kč 190.000.—.

3. Lučenec, státní nemocnice „ 50.000.—
Vybudování nemocnice rozpočteno na cca. 14 mil. Kč; preliminuje se na přípravné práce.

4. Dolní Smokovec, Šrobárův ústav „ 25.000.—
Rozšíření a náhrada části dosavadních objektů stavbami definitivními rozpočteny částkou cca. 20 mil. Kč.

Preliminuje se:

- a) Na doplnění I. části rozšíření ústavu stavbou sklepa Kč 210.000.—.
- b) Na přípravné práce pro další stavby Kč 20.000.—.
- c) Na rekonstrukci vodovodu a kanalisace Kč 230.000.—.

5. Bratislava, stavba garáží pro trachomový automobil a III. epidemickou autokolonu „ 50.000.—
Preliminuje se na zahájení stavby garáží, obytné budovy pro lékaře a zřízence o nákladu cca. Kč 700.000.—.

§ 11. c) Země Slovenská (úhrn) Kč 1,410.000.—

d) Země Podkarpatoruská.

1. Mukačevo, státní nemocnice Kč 1,000.000.—
Preliminuje se na koupi pozemků k rozšíření hlavního území nemocnice, na přípravné práce pro stavbu hospodářské budovy a na stavbu pavilonu pro tuberkulosní.

2. Stavba domů pro obvodní lékaře na Podk. Rusi „ 100.000.—
Preliminuje se na postupnou výstavbu 15 domů o nákladu cca. 4 mil. Kč.

§ 11. d) Země Podkarpatoruská (úhrn) Kč 1,100.000.—

§ 6. Ministerstvo školství a národní osvěty.

Kapitola 13. Ministerstvo veřejných prací, Titul 15. Stavby budov a koupě realit pro potřeby civilní správy.

I. Vysoké školy.

a) Země Česká.

2. Novostavba hygienického ústavu německé university (55. a 56. splátka z úvěru 457.000 Kč, na 57 umoř. splátek) Kč 36.400.—
4. Praha, na stavby a koupě pozemků pro Karlovu a německou universitu Kč 2,000.000.—
- B. Lékařské fakulty; preliminuje se na potřebu obou fakult. Kč 2,750.000.—
Zde se uvažuje:
- a) Poliklinika Karlovy university, novostavba. Celkový náklad 8 mil. Kč; preliminuje se na zahájení stavby 1,000.000 Kč.
- b) Zubní klinika česká i německá, novostavba. Náklad asi 4 mil. Kč; preliminuje se na přípravné práce Kč 50.000.—.
- c) Ústav pathologicko-anatomický a ústav soudního lékařství německé university, novostavba. Celkový náklad 8 mil. Kč; preliminuje se na přípravné práce Kč 50.000.—.
- d) Klinická nemocnice v Motole, novostavba. Preliminuje se na přípravné práce a na zahájení stavby 1,000.000 Kč.
- e) Klinická nemocnice na pozemcích u Emauz (něm. kliniky) novostavba. Preliminuje se na přípravné práce 350.000 Kč.
- f) Různé přestavby, přístavby a nástavby pro kliniky a ústavy lékařských fakult Karlovy a německé university; preliminuje se Kč 100.000.—.
- g) Koupě pozemků a budov pro kliniky a ústavy Kč 200.000.—.

b) Země Moravskoslezská.

5. Brno, na stavby a koupě pozemků pro Masarykovu universitu Kč 1,700.000.—
a to:
- A. Lékařská fakulta, preliminuje se Kč 200.000.—.
Zde se uvažuje:
- a) Různé přestavby, přístavby, a nástavby klinik a ústavů a jiné technické práce přípravné; preliminuje se Kč 50.000.—.
- b) Stavba budovy teoretických ústavů s pobočkou stát. ústavu pro zkoumání potravin. Náklad cca. 3 mil. Kč; preliminuje se na přípravné práce a na zahájení stavby Kč 150.000.—.

c) Země Slovenská.

1. Bratislava, na stavby a koupě pozemků pro Komenského universitu Kč 1,650.000.—
a to:
- B. Lékařská fakulta, přístavba pitevny a posluchárny anatomických ústavů; preliminuje se na dokončení Kč 100.000.—.
- C. Lékařská fakulta, stavba II. budovy teoretických ústavů; preliminuje se na přípravné práce Kč 50.000.—.

§ 6. I. c) Země Slovenská (úhrn) Kč 1,800.000.—

Rozpočet země České na rok 1937.

Kapitola 5. Zdravotnictví. Výdaje.

Titul	1. Zemská porodnice a ústav pro péči o dítě v Praze	Kč 12,691.000.—
„	2. Zemský ústav pro choromyslné v Praze „	8,295.900.—
„	3. Zemský ústav pro choromyslné v Bohnicích „	18,606.600.—
„	4. Zemský ústav pro choromyslné v Kosmonosích „	8,916.500.—
„	5. Zemský ústav pro choromyslné v Dobřanech „	12,545.700.—
„	6. Zemský ústav pro choromyslné v H. Beřkovicích „	5,202.100.—
„	7. Zemský ústav pro choromyslné v Něm. Brodě „	6,729.600.—

„ 8. Zemský ústav pro slabomyslné děti v Opařanech . . . „	2,831.600.—
„ 9. Zemský ústav pro tuberkulosní děti na Košumberku s kolonií v Chroustovicích . . . „	6,485.800.—
„ 10. Zemský ústav pro tuberkulosní v Cvikově . . . „	1,849.700.—
„ 11. Zemská léčebna tuberkulosy v Kostelci n. Černými Lesy „	1,249.500.—
„ 12. Všeobecné veřejné nemocnice, chorobince a jiné humanitní ústavy:	
1. V. v. nemocnice v Čechách:	
1. Nedobytné léčebné Kč	80,000.000.—
2. Příplatky na vyšší sazbu pro léčení tuberkulosních „	400.000.—
2. Nedobytné léčebné v nemocnicích, porodnicích, naleznicích a v ústavech pro choromyslné mimo Čechy „	3,400.000.—
3. Příspěvky jednotlivcům na léčení v léčebnách pro počínající tuberkulosu. „	1,100.000.—
4. Příspěvky obcím a okresům na vydržování veřejných chorobinců „	4,000.000.—
5. Podpory na různou zdravotní péči (hlavně tbc. léčebnám při v. v. nemocnicích a soukr. léč. ústavům) . . „	310.000.—
Úhrn tit. 12 . . . Kč	88,810.000.—

Kapitola 6. Sociální péče. Výdaje.

Titul 1. Výmolův zemský ústav pro hluchoněmé děti v Praze-Radlicích Kč	872.900.—
„ 8. Soukromé ústavy pro osoby tělesně i duševně vadné, zemí podporované na základě převzatých závazků (ústavy pro hluchoněmé, pro slepé, slabomyslné, zmrzačené, soukromé chorobince) „	3,529.600.—
„ 9. Různá sociální péče.	
§ 3. Podpory:	
a) korporacím a institucím „	2,210.000.—
b) jednotlivcům	
a) na léčení v lázních a sanatoriích „	300.000.—
b) zem. zaměstnancům k úhradě léčebných nákladů „	40.000.—

Kapitola 13. Výdaje investiční povahy, odkázané na úhradu mimořádnou, resp. půjčky.

Titul 6. V zemských ústavech pro choromyslné Kč	2,800.000.—
„ 6. V zemských ústavech pro léčení tuberkulosy a projekt dalšího nového zemského ústavu pro léčení tuberkulosy „	4,100.000.—

Rozpočet země Moravskoslezské na správní rok 1937.

Kapitola 5. Zdravotnictví. Potřeba.

Titul 1. Zemské nemocnice:	Součet potřeby:
§ 1. Zemská nemocnice v Brně Kč	17,368.300.—
§ 2. Zemské ústavy v Olomouci „	5,287.900.—
§ 3. Zemská nemocnice v Uh. Hradišti „	4,669.600.—
§ 4. Zemská nemocnice v Opavě „	3,656.400.—
§ 5. Zemská nemocnice a chorobinec v Hlučíně „	225.900.—
§ 6. Zemská ústavní lékárna v Brně „	2,321.000.—
§ 7. Zemská ústavní lékárna v Opavě „	511.000.—
§ 8. Masarykova léčebna pro plicní chor. v Jevíčku . . „	2,335.800.—
§ 9. Zemská léčebna pro plicní choroby v Pasece . . „	2,219.200.—
§ 10. Zemská Masarykova léčebna dětská v Šumperku . „	1,401.000.—
§ 11. Zemský chorobinec v Jihlavě „	1,374.400.—
Titul 2. Zemské porodnice.	
§ 1. Zemská porodnice v Brně Kč	2,270.800.—
§ 2. Zemský útulek matek a kojenců v Kuřimi „	368.800.—
Titul 3. Zemské ústavy pro choromyslné (léčebné ústavy).	
§ 1. Zemský ústav pro choromyslné v Brně Kč	4,455.800.—
§ 2. Zemský ústav pro choromyslné ve Šternberku . . „	5,509.500.—

	§ 3. Zemský léčebný ústav v Kroměříži „	8,063.200.—
	§ 4. Zemský ústav pro léčení chor. nervových v Opavě „	7,067.500.—
	§ 5. Zemský léčebný ústav v Jihlavě „	1,953.300.—
Titul	4. Ošetřovací útraty.	
	§ 1. Ošetřovací útraty, vzešlé v humanit. ústavech v zemi Moravskoslezské a mimo zemi Moravskoslezskou Kč	29,200.000.—
Titul	5. Podporování zdravotnictví.	
	§ 1. Subvence na udržování neveřejných nemocnic Kč	12.400.—
	§ 2. Subvence na stavby veřejných obecních nemocnic „	121.000.—
	§ 3. Potírání tuberkulózy „	6.600.—
	§ 4. Dotace na zdravotní opatření (všeobecné a na zřizování vodovodů a kanalisací) „	1,805.300.—
	§ 5. Jiné subvence a dotace.	
	1. Příspěvky na orthopedické přístroje pro příslušníky země Moravskoslezské „	32.900.—
	2. Příspěvek spolku „Dům útěchy“ v Brně na vybudování ústavu pro nemocné, stížené zhoubnými nádory, hlavně rakovinou „	199.700.—
	3. Příspěvek „Spolku pro výstavbu, udržování a vydržování mor.-slezského ústavu pro matky a kojence v Mor. Ostravě“ „	100.000.—

Kapitola 6. Sociální péče a humanita.

Titul	1. Zemské ústavy pro hluchoněmé v Ivančicích, v Lipníku n. Bečvou, v Šumperku, ve Val. Meziříčí Kč	2,550.800.—
„	2. Ústavy pro nevidomé, jiná péče o nevidomé, ústavy pro zmrzačené „	1,895.900.—
„	5. Zaopatřovací ústavy.	
	§ 1. Ústav na Starém Brně „	576.200.—
	§ 2. Ústav v Drnovicích „	591.800.—
	§ 3. Ústav pro epileptické hochy ve Vizovicích „	175.900.—
	§ 4. Ústav pro epileptické dívky v Litovli „	174.300.—
	§ 5. Jiná péče o choré.	
	1. Městský chorobinec v Brně „	1.800.—
	2. Péče o zmrzačené „	11.700.—
	3. Ošetřovací útraty za chovance v soukromých ústavech „	192.700.—
„	7. Různé všeužitečné a dobročinné účely.	
	§ 3. Péče o slabomyslné děti ve výchovácích ústavech „	620.000.—
	§ 5. Podpora onemocnělým příslušníkům děln. třídy a jejich rodinám „	90.800.—

Investiční rozpočet na rok 1937.

Položka	14. Zemská nemocnice v Brně Kč	2,610.000.—
„	15. Zemské ústavy v Olomouci „	370.000.—
„	16. Zřízení infekčního pavilonu při zemské nemocnici v Uh. Hradišti, dokončení stavby, stavba kotelny „	3,320.000.—
„	17. Zemské ústavy v Opavě „	90.000.—
„	18. Masarykova plicní zemská léčebna v Jevíčku „	100.000.—
„	19. Zemský chorobinec v Jihlavě „	190.000.—
„	20. Zemská porodnice v Brně „	700.000.—
„	21. Zemský ústav pro choromyslné ve Šternberku „	70.000.—
„	22. Zemský ústav pro léčení chorob nervových v Opavě „	400.000.—
„	23. Zemská léčebna pro duševně a nerv. choré v Jihlavě „	600.000.—

Rozpočet krajiny Slovenskej na rok 1937.

Kapitola 3. Zdravotníctvo.

Titul 1.	Krajinská nemocnica	Trnava	Kč	4,491.000.—
" 2.	"	Nitra		7,466.936.—
" 3.	"	Nové Zámky		1,442.848.—
" 4.	"	Topoľčany		1,703.486.—
" 5.	"	Zlaté Moravce		761.820.—
" 6.	"	Dolný Kubín		385.000.—
" 7.	"	Trenčín		4,188.114.—
" 8.	"	Turč. Sv. Martin		3,643.000.—
" 9.	"	Levice		2,570.277.—
" 10.	"	Rimavská Sobota		2,981.250.—
" 11.	"	Šahy		1,428.088.—
" 12.	"	Levoča		2,752.938.—
" 13.	"	Palúdzka		2,394.233.—
" 14.	"	Bardejov		665.076.—
" 15.	"	Humenné		1,345.757.—
" 16.	"	Krompachy		773.130.—
" 17.	"	Michalovce		1,690.930.—
" 18.	"	Piešťany		212.000.—
" 19.	"	Zvoleň		1,276.600.—
" 20.	"	Ružomberok		1,300.000.—
" 21.	Potreby na iné ciele verejného zdravotníctva.			
Položka 1.	Asanačné práce v obciach			350.000.—
" 2.	Boj proti nakažlivým chorobám			150.000.—
" 3.	Výcvik porodných asistentek v chudých obciach			30.000.—
" 4.	Podpory na vybudovanie nemocníc a ošetr. škol			250.000.—
" 5.	Podpora pre klimatické liečebné ústavy a kúpele			300.000.—
" 6.	Sociálne zdravotní péče o matky a deti			330.000.—
" 7.	Zdravotní akcie Čsl. červ. kríže			330.000.—
" 8.	Boj proti tuberkulóze			330.000.—
" 9.	Podpory na liečenie nemaj. tuberkulosných			100.000.—
" 10.	Podpory na boj proti pohlavným chorobám			60.000.—
" 11.	Na boj proti alkoholizmu			150.000.—
" 12.	Podpora na jiné soc. zdravotní ústavy			80.000.—
" 13.	Odborné vzdelání lékárov			40.000.—
" 14.	Lidová propagacia zdravotvedy			50.000.—
" 15.	Telovýchovné ciele			400.000.—
" 16.	Podpory na různé jiné ciele ver. zdravot. a na ochranné prostredky CPO.			100.000.—

Investície na kapitole 3. na rok 1937.

Titul 2.				
Položka 1.	Krajinská nemocnica	Nitra	Kč	4,943.000.—
" 2.	"	Trnava		1,870.000.—
" 3.	"	Nové Zámky		1,455.000.—
" 4.	"	Topoľčany		1,956.538.—
" 5.	"	Zlaté Moravce		1,490.000.—
" 6.	"	Dolný Kubín		2,440.000.—
" 7.	"	Trenčín		3,025.000.—
" 8.	"	Turč. Sv. Martin		2,920.000.—
" 9.	"	Levice		2,885.000.—
" 10.	"	Rimavská Sobota		500.000.—
" 11.	"	Šahy		480.000.—
" 12.	"	Levoča		170.000.—
" 13.	"	Palúdzka		2,005.000.—
" 14.	"	Bardejov		200.000.—
" 15.	"	Humenné		7,270.000.—
" 16.	"	Krompachy		1,960.000.—

„ 17. „ „	Michalovce „	1,240.000.—
„ 18. „ „	Zvolen „	1,495.000.—
„ 19. „ „	Ružomberok „	6,020.000.—
„ 20. „ „	Banská Bystrica „	4,300.000.—

Rozpočet země Podkarpatoruské na rok 1937.

Kapitola 5. Sociální péče a humanita.

Položka 2. Podpora sociálních institucí Kč	140.000.—
„ 3. Podpora stravovacích kuchyní „	70.000.—
„ 4. Sociální péče a jiné pomocné akce dělnické „	100.000.—
„ 5. Podpora na ošacení chudé mládeže „	10.000.—

Kapitola 6. Zdravotnictví.

Titul 1. Zemská nemocnice v Berehově Kč	4,706.096.—
„ 2. Zemská nemocnice v Sevluši „	1,967.578.—
„ 3. Nedobytné ošetřovací útraty „	450.000.—
„ 4. Podpory.	
Položka 1. Podpora na Dům lidového zdraví v Užhorodě Kč	30.000.—
„ 2. Podpora na Masarykovu Ligu proti tuberkulóze . . . „	15.000.—
„ 3. Léčení tuberkulosních dětí v Lučivné „	55.000.—
„ 4. Podpora záchranným stanicím a samaritství „	7.000.—
„ 5. Podpora studujícím lékařství „	11.000.—
„ 6. Různá zdravotní zařízení „	15.000.—

Komise pro výzkum a léčení hornické nemoci v Jáchymově.

Předseda:

Zástupce předsedy: min. rada doc. Dr. T. Gruschka.

Referent a odborný pracovník: vrch. odb. rada Dr. K.

Svěrák.

Prof. Dr. J. Pelnář, přednosta interní kliniky v Praze.

Univ. prof. Dr. V. Nonnenbruch, přednosta interní kliniky v Praze.

Univ. prof. Dr. H. Šíkl, přednosta Hlavova ústavu v Praze.

Hlavova ústavu v Praze.

Univ. prof. Dr. J. Löwy, přednosta odděl. pro živnost. hygienu něm. hygien. ústavu v Praze.

MUDr. F. Žďárský, vedoucí lékař státní poradny v Jáchymově.

MUDr. M. Heiner, radiolog, Jáchymov.

Doc. MUDr. F. V. Novák, ved. lékař radiol. ústavu na Bulovce.

JUDr. Viktor Haas, Mor. Ostrava.

Univ. prof. Dr. K. Greif v Praze.

Univ. prof. Dr. O. Tomíček v Praze.

Univ. Doc. RNDr. F. Běhounek, vrchní rada stát. radiolog. ústavu v Praze.

Univ. Doc. Dr. J. Bumba, odb. lékař v Praze.

Ing. A. Kubát, min. rada, Praha, min. veř. prací.

Ing. V. Dluhoš, odb. rada min. veř. prací.

Mont. Dr. A. Parma, profesor vys. báň. školy v Příbrami.

J. Zinner, předseda Unie horníků ve Falknově.

Zdravotnické správy zemské.

A. Země Česká.

VI. Skupina zdravotní (správní).

Rozvrh zdravotnické agendy u zemského úřadu.

15. odd. Zdravotně-odborné. Praha II., Na Poříčním právu č. 1. Tel. 472.41.
Zemský zdravotní referent: Vládní rada MUDr. Josef Ostrčil.

Odborná součinnost při organisaci zdravotní služby. Dozor nad zdravotnictvím a obstaráváním zdravotní služby. Zemská zdravotní rada, ústavy a zařízení veřejné péče zdravotní (po stránce odborné). Státní obvodní a obecní lékaři. Návrhy a součinnost při osobních opatřeních ohledně úředních lékařů. Věci zubních techniků, porodních asistentek a zdravotního personálu pokud nepatří do jiných oddělení. Lékařská komora a lékárnická gremia (po stránce odborné), pomocná služba administrativní, dobrá zdání, návrhy, zdravotní statistika. Hygiena zdravotní, bytová, školská, sociální a živnostenská. Asanace. Nemoci infekční, lidové, z povolání, očkování. Hřbitovy, exhumace, převozy mrtvol. Dohled nad lékárnami a potravinářskými živnostmi. Podpory na léčení v lázních.

Referenti odd. 15: MUDr. Novák Theodor, vládní rada.

MUDr. Symon Ladislav, zemský zdravotní inspektor.

MUDr. Petřík Vladimír, zemský zdravotní inspektor.

MUDr. Groh Eduard, zemský zdravotní inspektor.

MUDr. Bouz František, vrchní zdravotní rada.

MUDr. Pubal František, vrchní zdravotní rada.

MUDr. Zlatkovič R., vrchní zdravotní rada.

MUDr. Sedláček Vratislav, zdravotní rada.

MUDr. Frencl Jaromír, zdravotní rada.

MUDr. Břinek Boh., zdravotní komisař.

MUDr. Čížek Jaroslav, zdravotní konc.

MUDr. Morávek Vl., zdravotní konc.

MUDr. Jánský Jar., zdravotní komisař.

JUDr. Dufek Josef, rada pol. správy.

JUDr. Ševčík Pavel, komisař.

16. odd. Sociální humanitní péče. Praha III., Tomášská 1 n. Tel. 419.51.
Vrchní rada Ant. Kučera.

Mimo jiné sociální a humanitní péče jako náhrada ošetrovacích výloh v ústavech léčebných, péče o válečné poškozence, péče o matky, kojence a mládež, generální poručnictví. Ochrana dětí v cizí péči a dětí nemanželských. Mravnostní policie, prostituce, obchod ženami.

Referenti: Rada Dr. Adamec Petr, v. k. Kostrouch František, v. kom. Dr. Vrabc Julian, v. kom. Dr. Wassermann M., kom. Dr. Jar. Svoboda, konc. Dr. Pokorný.

17. odd. Zdravotně-právní. Praha III., Valdštýnské nám. č. 1 n. Tel. 419.51.
Vrchní rada Dr. Trnka Jan.

Péče zdravotní po stránce právní vůbec. Lékařské komory. Potírání alkoholismu. Záležitosti lázeňské včetně lázeňského fondu. Porodnice a nalezinec (péče o dítě). Zemský ústav v Opařanech. Zemský ústav pro tuberkulosní děti ve Cvikově a Košumberku. České zemské ústavy pro choromyslné. Osobní záležitosti zaměstnanců těchto ústavů, pokud nejsou vyhrazeny presidiu.

Referent: Vrchní rada Dr. Karel Matouš, rada Kuřil Karel, v. kom. Dr. Hlavatá L., v. k. Dr. Dušek, v. kom. Dr. Bílek Ferd.

18. odd. Nemocniční: Praha III., Valdštejské náměstí čis. 1 n. Tel. 419.51.
Všeobecná nemocnice v Praze. Chorobince. Všeob. veř. nemocnice v Čechách. Osobní záležitosti zaměstnanců těchto ústavů, pokud nejsou vyhrazeny presidiu.

Referenti: Vrchní rada Dr. Gross Radim, rada Dr. Alfred Nagy, v. kom. Dr. Košťál Gustav, v. kom. Alois Čapek, v. kom. Dr. František Jarolímek, kom. Dr. Jaroslav Míček, kom. Dr. Plischke Jindřich.

IX. Skupina živnostenská:

26. odd. Společenstevní věci, lékárny a obchodní komory. Praha Smíchov, Zborovská č. 237. Tel. 414.42. V. rada Dr. Alois Tichý.

Lékárny, lékárnické speciality (po stránce právní), obchod jedy. Lékárnická gremia. Zubní technici.

Referenti: Rada Adolf Krejza, rada Walter Oskar, v. k. Čurín, kom. Dr. Lad. Seitl, kom. Dr. Růzka Jaromír, kom. Kadlec Ladislav, konc. Dr. Voltr, konc. Dr. Kohoušek.

39. odd. Stavby správy zdravotní, sociální a humanitní. Praha II., Na Poříčním právu č. 1. Tel. 472.41.

Stavby úředních budov pro ministerstvo sociální péče, zdravotnictví a tělesné výchovy a jejich podniky. Stavby klinik universitních. Stavby státních i zemských zdravotních, humanitních, kárných a výchovných ústavů. Stavby nemocnic a léčeben. Projektování, přezkoušení projektů těchto budov, zadávání staveb státních, návrhy pro zemský výbor na zadávání staveb zemských, provádění dozoru, súčtování, kolaudace v celém rozsahu za součinnosti jiných odborných oddělení. Technická dobrozdání ohledně udržování těchto budov a ve věcech technicko-zdravotních. Technické věci turistiky.

Referenti: v. techn. rada Ing. Weingärtner J., tech. rada Ing. Nitsch Ladislav, v. techn. kom. Ing. Bárta Josef, v. techn. kom. Ing. Chmelík Stan., v. techn. kom. Ing. Šrámek Josef, v. techn. kom. Ing. Wofek Otto, v. techn. kom. Ing. Tymich Karel, v. techn. kom. Ing. Wallenfels Vl., v. tech. kom. Ing. Kozel Jaroslav, v. techn. kom. Ing. Hopjan Frant.

Zemská zdravotní rada pro zemi Českou.

Předseda: Vlád. rada MUDr. Josef Ostrčil, zem. zdrav. referent.

Místopředseda: Vrch. ředitel MUDr. Metoděj Tille.

Členové:

MUDr. Theodor Novák, vlád. rada.

MUDr. Antonín Chvojka, odborný lékař.

Prof. Dr. Antonín Marx.

Prof. MUDr. Miloš Kredba.

Prof. MUDr. Arnošt Singer.

MUDr. Max Wassermann, odb. lékař.

Za lékařskou komoru:

Mimořádní členové (příp. jich zástupci):

Zemědělský rada Dr. Ing. Václav Černý.

„ „ Ing. Otakar Šulc.

„ „ Ing. Václav Zeman.

Prof. Dr. Antonín Hamsík.

Doc. Dr. Arnošt Kalmus, vrch. policejní lékař v. v.

MUDr. Frant. Zeman, odb. lékař.

Ph. Mr. Adolf Písaříček.

Ph. Mr. Karel Rosenberg.

Ph. Mr. Antonín Reif.

Ph. Mr. Karel Kilinger.

Rozvrh zdravotnické agendy u zemského výboru.

Člen zemského výboru František Smejkal: Chorobince, veř. nemocnice, Jedličkův ústav, Vincentinum, soukromé ústavy pro hluchoněmé a slabomyslné.

Člen zemského výboru Antonín Hejnic: Zemské ústavy pro choromyslné.

Člen zemského výboru Václav Ksandr: Léčebna v Kostelci n. Č. Lesy, Výmolův. ústav.

Člen zemského výboru Theo Keil: Léčebna ve Cvikově, zemský ústav v Opařanech, nemocnice čl. ochrany matek a dětí v Krči.

Člen zemského výboru František Petrovický: Zemská porodnice a ústav pro dítě.

Zemská sociálnězdravotní komise v Čechách.

Zemské zastupitelstvo v Čechách usneslo se ve schůzi, konané dne 22. listopadu 1935 zřídit mezi jiným také komisi sociálně-zdravotní.

Členové:

Doc. Dr. Herrmann Jiří, docent psychiatrie na něm. universitě v Praze.
MUDr. Krčmář Zdeněk, lékař v Čelákovících.
Kubičková Božena, mag. úřednice, Břevnov, Petřiny.
Lorenz Richard, soukromý zaměstnanec, Teplice-Šanov.
Novák Josef, úředník, Mladá Boleslav.
Pavlík Josef, rolník, Olešnice.
MUDr. Popper Max, lékař, Praha I., Věžeňská ul. č. 9.
Ripka Ludvík, ředitel filiálky Č. spořitelny Ústí n. L.
Schovanec Antonín, dělník, Beroun.
Šmahová Anna, vdova po profesoru, Praha.
Ulman Václav, korektor, Praha.
Vycpálková Anna, choť obchodníka, Hronov n. M.
Wagner Vilém, účetní, Mikulášovice.
MUDr. Zenáhlík Antonín, lékař, Pacov.

Náhradníci:

Fiedler Jan, Hoř. St. Město u Trutnova č. 51.
Marie Tippmannová, Lovosice č. 24.
MUDr. Horner Otto, primář, Loket.
Kuželka Jan, odb. tajemník, Praha XII., U nemocnice 2223.
MUDr. Lieben Arnošt, Trnovany u Teplic, Mariascheinerstr.
Herynk Antonín, učitel, Roudnice n. L.
Michálek Josef, předseda obchod. gremia, Plzeň.
Dvořák František, typograf, Praha-Nusle, Družstvo Život 898.
Luschinetz Julius, Varnsdorf.
Pokorný Bohumil, redaktor, Drahelice u Nymburka.
Msgr. Dr. Kudrnovský Alois, univ. prof., Praha XII., Kamenická 35.
JUDr. Slaviček František, tajemník ÚSP., Praha XVI., Křížová cesta.
Pelnář Jan, fotograf, Soběslav.
MVDr. Nádvorník Miloš, zvěrolékař, Terezín.

B. Země Moravskoslezská.

Rozvrh zdravotnické agendy u zemského úřadu.

IV. skupina Sociální a zdravotní záležitosti. Přednosta: vl. r. Vilém Zeisler.

Oddělení 9. Sociální a zdravotní. Vede zatím přednosta skupiny. Prikázané věci jednotlivě:

a) Sociální péče: Ústavy a zařízení veřejné sociální péče. Ústavy pro hluchoněmé. Ústavy pro nevidomé. Sirotčince a dětské útulky — péče o mládež. Zopatřovací ústavy. Zemské vychovatelny a výchovny. Jiné ústavy a zařízení sociální péče. (Všeobecná organizace, dozor a zřizování jednotlivých ústavů a zařízení, jejich umístění, stavby, přestavby, přístavby, nájem budov, vnitřní zařízení a udržování, provoz po stránce organizační, věcné a osobní, přijímání osob. Osobní věci nižších zaměstnanců.) Péče o mládež. Generální poručnictví. Chudinství. Chudinské a sirotčí fondy. Potírání alkoholismu. Dary z milosti. Jinaká sociální a humanitní péče.

Referenti: Vl. rada pol. správy Ludvík Chytil, r. p. sp. Severin Havří, rada pol. správy Jaroslav Odstrčil, rada pol. správy Dr. Adolf Herzig, akt. adj. Vlad. Zimák, akt. adj. Josef Palík, akt. elév Antošík Josef.

b) Zdravotnictví: Péče zdravotní, ústavy a zařízení veřejné sociální péče: Plicní léčebny. Porodnice. Ústavy pro matky a kojence. Ústavy pro nervové choré. (Všeobecná organizace, dozor a zřizování jednotlivých ústavů a zařízení, jejich umístění, stavby, přestavby, přístavby, nájem budov, vnitřní zařízení a udržování, provoz po stránce organizační, věcné a osobní, přijímání osob. Osobní věci nižších zaměstnanců.) Součinnost s institucemi dobrovolné sociální a zdravotní péče. Statistika a evidence ústavů a zařízení veřejné sociální a zdravotní péče. Věci lázeňské (po stránce právní). Lékařské komory.

Referenti: Rada pol. správy Dr. Jan Lízal, rada pol. správy Frant. Paul, v. k. pol. správy Vitásek Stanislav, kom. pol. správy Dr. Jos. Unger.

c) Zemský ústav práce: Přednosta: Rada p. s. Vlad. Novák.

10. odd. Zemský zdravotní referent: Vládní rada Dr. Václav Vraný. Zdravotní záležitosti: Odborná součinnost při organizaci zdravotní služby. Součinnost při zkouškách z oboru lékařského. Dozor nad zdravotnictvím a nad výkonem zdravotní služby, zemská zdravotní rada. Ústavy a zařízení veřejné péče zdravotní (po stránce odborné). Záležitosti lékařů, zubních techniků, porodních asistentek a zdravotního personálu. Lékařská komora a lékárnická gremia (po stránce odborné). Hygiena stavební, bytová, školská, sociální, živnostenská. Asanace. Nemoci infekční, lidové, z povolání. Očkování. Hřbitovy, exhumace, převozy mrtvol. Dohled nad lékárnami a potravinářskými živnostmi. Pomocná služba administrativní (dobrá zdání, návrhy, zdravotní statistika).

Referenti: Vrch. zdrav. rada MUDr. Jan Tobiš, vrch. zdrav. rada MUDr. Arn. Nesňal, vrch. zdrav. komisař MUDr. Adolf Rozmarič, vrch. zdrav. komisař MUDr. Vladimír Zapletal.

V. skupina, 12. odd. Přednosta: Vládní rada pol. spr. Dr. Josef Podbrdský. Živnostenské záležitosti: Gremia, Obchod jedy a užívání jedových barev. Lékárny. Zubní technické. Lékařnické speciality, potravinové náhražky.

Referenti: Vrchní rada pol. správy Oskar Rohr, vrchní komisaři Dr. Bohumil Kristek a Antonín Kroizl.

15. odd. Veterinárské záležitosti odborné. Přednosta: vr. v. r. Dr. Josef Mareš.

Referenti: Rada vet. Jindřich Vybíral, vrch. vet. komisaři Dr. Josef Vyšinka, Dr. L. Trefný.

Rozvrh zdravotnické agendy u zemského výboru.

Člen zemského výboru Bohuslav Šída: Zemské plicní léčebny a v. v. nemocnice.

Člen zemského výboru Stanislav Šulc: Zdravotní politika, zemské nemocnice a porodnice.

Člen zemského výboru Jos. Peňáz: Zemské a okresní ústavy zaopatřovací, nalezince, chudobince, ústavy pro epileptiky, choromyslné.

Zemská zdravotní rada pro zemi Moravskoslezskou.

Předseda:

MUDr. Rudolf Vanýsek, prof. Masarykovy university v Brně.

Místopředseda:

MUDr. Václav Vraný, vládní rada a zemský zdravotní referent.

Členové:

MUDr. Jaroslav Elgart, ředitel v. v. nemocnice v Kroměříži.

MUDr. Josef Roček, prof. hygieny na Masarykově universitě v Brně.

MUDr. Alois Materna, prof. něm. univ. pražské a prosektor z. nem. v Opavě.

Inž. Dr. Jan Zavadil, řádný prof. meliorací č. vysoké školy technické v Brně.

MUDr. Jindřich Drška, vrchní lékař okr. nem. pojišťovny v Brně.

Členové, vyslaní mor.-slezským výborem:

MUDr. Bohuš Buriánek, přednosta chir. oddělení zem. nemocnice v Opavě.

MUDr. Arnošt Metelka, ředitel zem. léčebny pro duš. choré v Jihlavě.

Členové vyslaní lékařskou komorou pro zemi Moravskoslezskou:

MUDr. Bohuslav David, odb. lékař v Mor. Ostravě.

MUDr. Emil Heinburg, odb. lékař v Brně.

Mimořádní členové:

MUDr. Bohumil Bouček, prof. lékařské fakulty Masarykovy univ. v Brně.

MUDr. Václav Neumann, prof. lékařské fakulty Masarykovy univ. v Brně.

MUDr. Frant. Paclner, primář žen. oddělení st. nemocnice v Mor. Ostravě.

MUDr. Dominik Vymětal, šéf zdravotní služby u zem. voj. velitelství v Brně.

MUDr. Jindřich Urbánek, ředitel závodní nem. Mor. Ostrava-Vítkovice.

Ph. Mr. Heřman Berka, lékárník v Brně.

Ph. Mr. Oldřich Schovánek, předseda výboru kond. farmac. v Kroměříži.

Ing. Vladimír Fischer, profesor vysoké školy technické v Brně.

Ing. Pavel Domažlický, vrchní rada živnostenské inspekce v Brně.

MUDr. Ludvík Morgenstern, prakt. lékař v Šumperku.

Dr. Arnošt Galle, prof. něm. vys. školy technické v Brně.

Komise sociálně-zdravotní zemského zastupitelstva mor.-slezského.

Řádní členové: JUDr. František Dvořák, Brno (rep.).

Dr. Rudolf Vanýsek, prof. Masarykovy univ. v Brně, Masarykova 29 (rep.).

Otakar Krupička, úředník, Brno, Kounicova 69 (soc. dem.).

František Čudovský, tajemník, Mor. Ostrava, Matteotioho 373 (soc. dem.)

Tomáš Hrubý, úředník, Ořechovičky u Brna č. 131 (nár. soc.).

Th. Dr. Rudolf Nejezchleba, prof., Mor. Ostrava (lid.).

Jan Hyvnar, rolník, Závašice 56 u Nov. Jičína (lid.).

Theodor Schuster, vrchní soudní rada v. o., Brno, Tůmova 18 (DSDA.).

Eduard Musil, obchodník, Luka n. Jihlavou č. 263 (živn.).

Josef Spatschek, kovodělník, Nový Bohumín, Rafinerská 397 (S. D. P.).

Dominik Zörkler, hospod. úředník, Pravice č. 33 (S. D. P.).

Dr. Václav Tomášek, prof. Masarykovy univ. v Brně, Veverí 9 (N. sj.).

Náhradníci:

MVDr. František Král, prof. vys. školy zvěrolékařské, Brno, Pražská 67.

Dr. František Hora, lékař, Brno, Francouzská 12.

Růžena Kolářová, Brno-Židenice, Buzkova 1.

Dr. Antonín Fabián, primář v. v. nem. v Mor. Ostravě, Ul. 1. máje č. 25.

Žofie Bohanesová, učitelka v. v., Brno, Lerchova 9.

Dr. Blažej Koukl, prof., Brno, Kotlářská 7.

Alois Hájek, dílovedoucí, Koryčany č. 525.

Mizzi Kahayová, úřednice, nemoc. pojišťovny, Brno, Merhautova 13.

František Tejkl, obchodník, Zábřeh, Havlíčkova 13.

Dr. Ottmar Zillich, zubní lékař, Mor. Třebová, Kožní č. 1.

Rudolf Bittner, tajemník, Svitavy, Hälterova č. 3.

MUDr. Rudolf Vanýsek, univ. prof., Brno.

C. Země Slovenská.

Rozvrh zdravotnickej agendy u krajinského úradu.

V. skupina. Sociálne a zdravotné veci.

Prednosta: František Bělonožník, hlavný radca politickej správy. Normatívna pôsobnosť, záležitosti zásadné, organizačné a nezaraďené do agendy oddelení skupiny.

9. oddelenie: Sociálna pečlivosť. Prednosta: Dr. Antonín Pudlač, hlavný radca politickej správy. Prikázané záležitosti: Čeladné veci (s vylúčením zemeďelskej čeladi). Generálne poručníctvo. Humanitná pečlivosť. Chudinské fondy. Chudinstvo. Nahrada ošetrovacích trov štátnych detských domovov. Ochrana domáceho trhu práce. Pečlivosť o matky, kojencov a mládež. Pečlivosť o nezamestnaných. Pečlivosť bytová. Pečlivosť o válečných poškodencov. Reemigrácia pokiaľ neide o vypovedanie a postrk. Sirotčie fondy. Sociálna pečlivosť. Sprostredkovanie práce. Stávky (s vylúčením zemeďelského robotníctva). Úprava pracovných pomerov. Výluky (s vylúčením zemeďelského robotníctva). Vysťahovateľctvo. Živnostenská inšpekcia.

10. oddelenie: Zdravotná pečlivosť a záležitosti poisťovacie. Prednosta: František Procházka, hlavný radca politickej správy. Prikázané záležitosti: Kúpeľné veci. Lekárske komory a gremia lekárnické. Nahrada ošetrovacích trov ústavov liečebných a pod. Pečlivosť zdravotná (telovýchova, šport a skauting a sem spadajúce veci tresné). Poistenie nemocenské, starobné a invalidné, penzijné, úrazové, banické a verejných zamestnancov. Potieranie alkoholizmu (Hnutie abstinentné). Štátna starobná podpora.

11. oddelenie: Zdravotné záležitosti (odborné). Prednosta: MUDr. Ján Kohút, vládny radca. Prikázané záležitosti: Dohľad nad lekárňami, lekárnickými špecialitami a potravinárskymi živnosťami. Dozor nad zdravotníctvom lekárskeým a zdravotným personálom, zubnými technikmi a nad obstarávaním verejnej zdravotnej služby. Hrobitovy. Hygiena stavebná, bytová, školská, sociálna, živnostenská. Krajinská zdravotná rada. Kúpeľné veci po stránke odbornej. Lekárne. Lekárnické gremia po stránke odbornej. Lekárska komora po stránke odbornej. Nemoci infekčné, ľudové, z povolania. Obchod jedmi. Očkovanie. Odborná súčinnosť pri organizácii zdravotnej služby. Pomocná služba administratívna (dobro-

zдания, návrhy, zdravotná štatistika). Potieranie sociálne zdravotných chorôb. Prevzatie osôb v zahraničnom opatrení chudinskom alebo nemocenskom, stojacích do domácej opatery. Prevozy mrtvol. Ústavy a zariadenia verejnej pečlivosti zdravotnej po stránke odbornej. Veci lekárov, porodných asistentek a zdravotného personálu po stránke odbornej. — Fyzikálne skúšky lekárske.

Referenti zdravotného oddelenia.

1. Doc. MUDr. Evald Tománek, hlavný zdravotný radca, krajský zdravotný inšpektor a zástupca prednosta.
 2. MUDr. Karol Bureš, hlavný zdravotný radca, krajský zdravotný inšpektor.
 3. MUDr. Jindřich Bažant, hlavný zdravotný radca.
 4. MUDr. Alexandr Toronský, zdravotný radca.
 5. MUDr. Evžen Španár, zdravotný radca.
 6. MUDr. František Ország, zdravotný komisár.
 7. MUDr. Pavel Lačný, zdravotný komisár.
 8. MUDr. Jaroslav Bulský, zdravotný koncipista.
 9. MUDr. Helena Hrabussayová-Sitzimkopfová, vedúca lekárka protitrahomovej akcie na Slovensku.
- Hlavný konc. oficiál: Adolf Wolf.

XIII. skupina. Zemedelско-technické veci.

34. oddelenie: Zdravotní technika obcí. Prednosta: Ing. Eduard Hoschna, hlavný zemedelský radca. Prikázané záležitosti: Technická a technicko-administratívna agenda stavieb zdravotne-technických (vodovody, studne, kanalizácie vonkovských obcí, mest a miest priemyselných a kúpeľných, drobné zdravotne-technické zariadenia atd.), podporovaných zo štát. fondu pre vodohospodárne meliorácie, ministerstvom verejného zdravotníctva a Slovenskou krajinou a štátných objektov a podnikov.

X. skupina. Pozemné stavby.

21. oddelenie: Pripravné práce pre novostavby budov, vystavba mest atd. Prednosta: Ing. Ján Liewald, hlav. techn. radca.

Krajské nemocnice riadi: Po stránke hospodárskej 4. oddel. prednosta Dr. Vincenc Cserhelyi, po stránke právnej: 10. oddel.

Rozvrh zdravotnickej agendy u krajského výboru.

V. skupina.

Referát o zdravotníctve a o krajských nemocniciach: Členovia krajského výboru Gejza Medrický, redaktor „Slováka“, a Michal Korman, hlavný redaktor „Robotníckých novin“.

D. Země Podkarpatoruská.

Skupina III. Prednosta: Karel Loyka, vládní rada.

Odd. 3. Sociální a zdravotně-právní: Prednosta Štefan Stebelský, rada pol. správy.

Odd. 8. Zdravotní odborné: Prednosta: MUDr. Alois Pinta, vrch. zdrav. rada.

Přídělený: MUDr. Bedřich Pereles, zdravotní komisař, Josef Richter, kanc. úředník.

Zdravotnická správa u okresních úřadů a organisace veřejné zdravotní služby lékařské v obcích.

Obsah:

1. Přehled okresních úřadů, uspořádaný podle jednotlivých zemí RČS abecedně, se jmény příslušných zdravotních referentů.

2. Seznam zdravotních obcí (okrsků) a obvodů, uspořádaný podle jednotlivých politických okresů, se jmény příslušných státních obecních (městských) a obvodních lékařů, s vyznačením platového typu, do něhož je dotčené služební místo zařadeno, jakož i roční částky příslušného cestovního paušálu v Kč.

Platový typ je označen římskou číslicí; počáteční služební plat státního obecního (městského) neb obvodního lékaře činí v ročních částkách:

v typu I	Kč 15.000.—
v typu II	Kč 12.000.—
v typu III	Kč 9.000.—
v typu IV	Kč 6.000.—

Samostatné zdravotní obce jsou označeny v závorce (obec, město), kde není takového označení, jde o zdravotní obvod.

Trvalí zástupci neobsazených služebních míst státních obecních (městských) a obvodních lékařů jsou jako taková označení (zást.); přechodné, dočasné substituce, protože podléhají neustálým změnám, se nevyznačují.

3. Místa označená *) nejsou systemisována a proto se po uprázdění ruší resp. slučují.

Země Česká.

OKRES **AŠ**: MUDr. **Stein Bernard**, zdravotní rada v Chebu.

AŠ (město): MUDr. **Dietrich Karel**, IV—150.

MUDr. **Hüttner Karel**, IV—.

AŠ: MUDr. **Rubner Jiří**, III—1750.

HAZLOV: MUDr. **Terner Karel**, III—780.

NEUBERG: MUDr. **Deutsch Kurt**, III—950.

ROSSBACH: MUDr. **Uhlík Antonín**, IV—910.

OKRES **BENEŠOV**: MUDr. **Ditrich Alois**, zdrav. komisař.

BENEŠOV (město): MUDr. **Materna Vladimír**, IV—200.

BENEŠOV: MUDr. **Domanský Heřman**, IV—2710.

BYSTRICE: III—1760.

ČERČANY: MUDr. **Mařík Vladimír**, III—2450.

OSTŘEDEK: MUDr. **Baburinová Marie**, II—1070.

POSTUPICE: MUDr. **Mrázek Josef**, III—2500.

NETVOŘICE: MUDr. **Přerovský Karel**, III—1880.

NEVEKLOV: MUDr. **Kudrna Čeněk**, III—2120.

TÝNEC n. Sáz.: MUDr. **Merkl Václav**, III—2030.

ŠTĚPÁNOV TRH: MUDr. **Dvořák Svatopluk**, III—3750.

OKRES **BEROUN**: MUDr. **Holeček Jaroslav**, zdrav. kom. v Hořovicích.

BEROUN (město): MUDr. **Hahn Adolf**, III—730.

BEROUN: MUDr. **Kučera Otakar**, III—6000.

LITĚŇ: MUDr. **Hazuková-Nejepsná Veronika**, III—5070.

MORINA: MUDr. **Jásek Ladislav**, III—6000.

OKRES **BÍLINA**: MUDr. **Urbach Emil**, zdrav. rada v Duchcově.

BŘEŠTANY: MUDr. **Dodal Josef**, IV—2260.

BÍLINA (město): MUDr. **Adam Otto**, IV—520.

BÍLINA: MUDr. **Získal Josef**, III—2240.

SVĚTEC: MUDr. **Pollatschek Gustav**, III—3510.
KOSTOMLATY: MUDr. **Kraus Alfons**, IV—1210.
LIBČEVES: MUDr. **Barnet Alois**, III—3240.

OKRES **BLATNÁ**: MUDr. **Bayer Emanuel**, vrch. zdrav. kom. ve Strakonících.
BĚLČICE: MUDr. **Prexl Jindřich**, III—3780.
BLATNÁ: MUDr. **Wünsch František**, III—3630.
BŘEZNICE I.: MUDr. **Hrdlička Karel**, III—2530.
BŘEZNICE II.: MUDr. **Teršíp Theodor**, III—3830.
KASEJOVICE: MUDr. **Kafka Rudolf**, III—3350.
LNÁŘE: MUDr. **Menšík Oldřich**, III—2660.
ROŽMITÁL pod Třemšínem: MUDr. **Pompl Antonín**, III—2950.
SEDLICE: MUDr. **Milínovský Václav**, III—980.

OKRES **BRANDÝS n. L.**: MUDr. **Hammersack Jan**, zdrav. rada.
BRANDÝS n. L. (město): MUDr. **Chour František**, III—90.
BRANDÝS n. L.: MUDr. **Hlávka Josef**, III—3670.
STARÁ BOLESLAV: MUDr. **Zdráhal Karel**, III—5210.
ČELÁKOVICE: MUDr. **Došek Václav**, III—5000.
KOSTELEC n. L.: MUDr. **Mohelský Karel**, III—2790.
VŠETATY: MUDr. **Rameš Ferdinand**, III—3670.

OKRES **BROUMOV**: MUDr. **Grieger Josef**, vrch. zdrav. komisař.
BROUMOV (město): MUDr. **Scholz Antonín**, III—2000.
BROUMOV: MUDr. **Meier Hubert**, III—5340.
MACHOV: MUDr. **Tikal Josef**, III—740.
MEZIMĚSTÍ: MUDr. **Gürsch Erich**, III—2710.
POLICE n. M.: MUDr. **Kachunda František**, III—2010.
STÁRKOV: MUDr. **Ringel Karel**, III—2220.
TEPLICE n. M.: MUDr. **Petřík Gustav**, III—4500.

OKRES **ČÁSLAV**: MUDr. **Ponec Alois**, zdrav. kom.
ČÁSLAV (město): MUDr. **Straka Václav**, III—.
ŽEHUŠICE: MUDr. **Beran Bohumil**, III—3610.
RONOV n. D.: MUDr. **Šereda Eduard**, III—3650.
VRDY: MUDr. **Zimmermann František**, IV—2660.
ŽLEBY: MUDr. **Roháč Vojtěch**, III—3130.
ČÁSLAV: MUDr. **Prchal Ferdinand**, III—3140.
TUPADLY: MUDr. **Holub Jan**, III—1620.
ZBÝŠOV: MUDr. **Štaffa Václav**, III—2690.
GOLČŮV JENÍKOV: MUDr. **Procházka Hynek**, III—2780.
VILÉMOV: MUDr. **Šourek Jiří**, III—1510.
HABRY: MUDr. **Grund Josef**, III—3370.
LUČICE: MUDr. **Kauders Emanuel**, III—980.

OKRES **ČESKÝ BROD**: MUDr. **Mikolášek Karel**, vrchní zdravotní komisař.
ČESKÝ BROD I: MUDr. **Růžička Josef** (zást.), III—870.
ČESKÝ BROD II: MUDr. **Krulich Ladislav**, III—3770.
POŘÍČANY: MUDr. **Vlasák Alois**, III—3360.
MOCHOV: MUDr. **Vašátko Václav**, III—3830.
ÚVALY: MUDr. **Horák Josef**, III—3100.
ŠKVOREC: MUDr. **Šnajdr Josef**, III—1280.
KOSTELEC n. Čer. Lesy: MUDr. **Havlíček Josef**, III—5090.
ONDŘEJOV: MUDr. **Bumba Karel**, III—2780.

OKRES **ČESKÉ BUDĚJOVICE**: MUDr. **Nedomlél František**, zdrav. rada.
ČESKÉ BUDĚJOVICE (město): MUDr. **Lilienfeld Arnošt** (náč.), III—800.
MUDr. **Sachs Samuel**, III —.
MUDr. **Moravec Adolf**, III —.
MUDr. **Stanko Jan**, III —.
ČES. BUDĚJOVICE I: MUDr. **Stejskal Rudolf**, III—2270.
ČES. BUDĚJOVICE II: MUDr. **Klempfner Vítězslav**, III—7000.
ČAKOV: MUDr. **Šafařík Josef**, II—3190.
RUDOLFOV: MUDr. **Erbert Josef**, III—1090.

KAMENNÝ ÚJEZD: MUDr. **Náhlík Jan**, III—4760.
HLUBOKÁ n. Vlt.: MUDr. **Stráský Vladimír**, III—6530
TRH. SVINY: MUDr. **Vaněk Ladislav**, III—4670.
DRÍTEŇ: MUDr. **Poláček Emil**, II—4670.
BESEDNICE: MUDr. **Bezecný Josef**, I—3930.
LIŠOV: MUDr. **Peterka Jan**, III—3680.
BOROVANY: MUDr. **Träger František**, III—4630.

OKRES **ČESKÝ KRUMLOV**: MUDr. **Holub Jan**, zdravotní komisař.

ČERNÁ: MUDr. **Jílek Jiří**, III—3150.
HOŘICE na Šum.: MUDr. **Teller Hugo**, III—970.
JABLONEC: MUDr. **Baumgartl Josef**, II—1570.
ČESKÝ KRUMLOV: MUDr. **Hawelka Edvín**, III—7000.
ČESKÝ KRUMLOV (město): MUDr. **Lottmann Arnošt**, III—230.
KŘEMŽE: MUDr. **Mašek Václav**, III—2930.
KRÍŠTANOV: MUDr. **Matschi Jordan**, III—2760.
HORNÍ PLANÁ: MUDr. **Friedrich Josef**, III—3090.
SVĚTLÍK: MUDr. **Klein Vojtěch**, II—2470.
VELEŠÍN: MUDr. **Hartman Lev**, III—4220.
ŽELNAVA: MUDr. **Thierfeld Karel**, III—2640.
CHVALŠINY: MUDr. **Wolf Josef**, III—3850

OKRES **ČESKÁ LÍPA**: MUDr. **Gintz Gustav**, zdrav. rada.

ČESKÁ LÍPA (město): MUDr. **Steinitz Werner**, III—690.
ČESKÁ LÍPA: MUDr. **Cozl Rudolf**, III—1510.
ZAHŘÁDKY: MUDr. **Brehm Robert**, III—3770.
STRÁŽ p. R.: MUDr. **Kreibich Bohdan**, III—1360.
MIMOŇ: MUDr. **Parthen Helmuth**, IV—2220.
ZÁKUPÝ: MUDr. **Beran Otto**, III—600.
OSEČNÁ: MUDr. **Vlha Ladislav**, III—600.
KUŘÍVODY: III—3090.
LINDAVA: MUDr. **Langhans Josef**, IV—760.
BOR: MUDr. **Schmied Josef**, III—600.
FALKNOV-KYTLICE: MUDr. **Grün Samuel**, IV—620.
SKALICE: MUDr. **Schneider Julius**, III—660.
SLOUP u Č. L.: MUDr. **Klein Otto**, II—940.
JEZVÉ: MUDr. **Milde Zikmund**, III—4580.
MIMOŇ (město): MUDr. **Zombat Elemér**, III—300.

OKRES **DĚČÍN**: MUDr. **Fridmann Emanuel**, zdravotní rada.

BENEŠOV n. Pl. I.: MUDr. **Salus Josef**, III—2370.
BENEŠOV i. Pl. II.: MUDr. **Bendel František**, IV—1260.
BOLETICE n. L.: MUDr. **Salus Richard**, III—1240.
DĚČÍN (město): MUDr. **Füger Josef**, III—70.
FREUDENBERG: MUDr. **Garreis Ferdinand**, III—3100.
HŘENSKO: MUDr. **Müller Jan**, IV—1370.
HUNTIŘOV: MUDr. **Scharpner Kamil**, IV—770.
JÍLOVÉ: MUDr. **Renftel Emil**, III—780.
KAMENICE ČESKÁ (město): MUDr. **Rothe František**, IV —.
KAMENICE ČESKÁ: MUDr. **Zinner Emil**, IV—2150.
*LIBOUCHEC: MUDr. **Leitenberger Vilém**, III—600.
STARÉ MĚSTO: MUDr. **Went Max**, III—1240.
PODMOKLY (město): MUDr. **Baroch Evžen**, (náč.) III—610.
MUDr. **Ringelhan Josef**, III—610.
PODMOKLY: MUDr. **Hollmatz Antonín**, IV—6910.
ROSENDORF: MUDr. **Blaschke Karel**, IV—1410.
ŠELTY: MUDr. **Holzbauer Karel**, III—2350.
ŠENOV KAMENICKÝ (obec): MUDr. **Kreibich František**, III—150.
TISÁ: MUDr. **Demuth Josef**, IV—620.
VALKERICE: III—1470.
VERNĚŘICE: MUDr. **Haschke František**, III—1820.

OKRES **DOMAŽLICE**: MUDr. **Mach Jakub**, zdrav. konc.

DOMAŽLICE: MUDr. **Berka Alois**, III—7000.

KLENEČ pod Čerchovem: MUDr. **Bozděch Miloslav**, I—4450.

KDYNĚ: MUDr. **Dusík Jiří**, III—5640.

KOLOVEČ: MUDr. **Popper Vladislav**, III—3040.

VŠERUBY: MUDr. **Matschl František**, III—2710.

NEMANICE: MUDr. **Roth Alfred**, III—1770.

DOMAŽLICE (město): MUDr. **Kostlivý Zdeněk**, III—480.

OKRES **DUBÁ**: MUDr. **Lukášek Antonín**, vrchní zdrav. komisař v Mělníku.

DOKSY: MUDr. **Purr Josef**, III—1880.

ŠTĚTÍ n. L.: MUDr. **Glaser Jindřich**, III—3000.

DUBÁ: MUDr. **Hafenrichter Adolf**, III—2770.

CHCEBUZ: MUDr. **Prager František**, III—3690.

HOŠTKA: MUDr. **Laube Bohdan**, III—1100.

OKRES **DUCHCOV**: MUDr. **Urbach Emil**, zdrav. rada.

FLAJE: MUDr. **Hellmich Rudolf**, III—1420.

HROB: MUDr. **Liebiger Otto**, III—1890.

OSEK (město): MUDr. **Weiß Otto**, III—1400.

HRDLOVKA (obec): MUDr. **Nickel Jindřich**, III—180.

DUCHCOV (město): MUDr. **Weidl Richard**, III—390.

LEDVICE: MUDr. **Praj Václav**, III—2350.

KOSTOMLATY: MUDr., IV—1210.

LIBČEVES: MUDr. **Barnet Alois**, III—3240.

OKRES **DVŮR KRÁLOVÉ n. L.**: MUDr. **Nosek Josef**, zdrav. rada.

KOCLÉŘOV: MUDr. **Flögel Walter**, III—1670.

LANŽOV: MUDr. **Pivl Rudolf**, III—1320.

KUKS: MUDr. **Rzehak Vilém**, III—3390.

DVŮR KRÁLOVÉ n. L. (město): MUDr. **Štouda Karel**, III—2670.

MUDr. **Špitálský Josef**, III—1820.

JAROMĚŘ: MUDr. **Hora Vladimír**, III—3590.

JOSEFOV: MUDr. **Kukla Jan**, III—3330.

SMIŘICE: MUDr. **Zlámalík Alois**, III—1270.

HOŘINĚVES: MUDr. **Peigznach Artur**, III—1380.

JAROMĚŘ (město): MUDr. **Šťastný Eduard**, III—490.

OKRES **FALKNOV n. O.**: MUDr. **Albert Josef**, vrchní zdrav. komisař.

FALKNOV n. O. (město): MUDr. **Diener Jiří**, IV—230.

KYNŠPERK n. O. (město): MUDr. **Kroy Josef**, IV—600.

SVATAVA (obec): MUDr. **Miessl Ferdinand**, IV —.

*FALKNOV n. O. I: MUDr. **Pechauschek Arnošt**, III—6270.

FALKNOV n. O. II: MUDr. **Möschl Antonín**, IV—3090.

*CHLUM SV. MAŘÍ: MUDr. **Nagel František**, IV—820.

GOSENGRÜN: MUDr. **Förster Rudolf**, III—1280.

HABERSBIRK: MUDr. **Hafenrichter Vilibald**, III—1560.

KIRCHENBIRK: MUDr. **Novotný Josef**, IV—1850.

KYNŠPERK n. O.: MUDr. **Ott Antonín**, IV—2190.

OLOVÍ: MUDr. **Ullmann Nemesius**, III—1380.

OKRES **FRÝDLANT**: MUDr. **Altschul Albert**, vrchní zdrav. komisař.

FRÝDLANT (město): MUDr. **Bergmann Antonín**, III—310.

FRÝDLANT: MUDr. **Kotschwar Alfred**, III—5850.

HABARTICE: MUDr. **Hiebsch Max**, III—4340.

JINDŘICHOVICE p. Sm.: MUDr. **Fritsch Alfred**, III—1180.

RÜCKERSDORF: MUDr. **Hoffmann Jindřich**, III—2420.
HEJNICE: MUDr. **Link František**, III—1150.
RASPENAVA: MUDr. **Porsche Gustav**, III—600.
NOVÉ MĚSTO p. Sm.: MUDr. **Dorschner Rudolf**, III—600.

OKRES **HORŠOVSKÝ TÝN**: MUDr. **Mach Jakub**, zdrav. konc. v Domažlicích.
HORŠOVSKÝ TÝN: MUDr. **Rudofský Valdemar**, II—6170.
STÁNKOV: MUDr. **Jírovec Jiří**, I—7000.
HOSTOŮN na Šum.: MUDr. **Gröbner Josef**, II—5150.
BĚLÁ n. Radb.: MUDr. **Kaudel Vítězslav**, II—6690.
POBĚŽOVICE: MUDr. **Taller Adolf**, III—4250.
RYBNÍK: MUDr. **Salamon Hermann**, II—1610.

OKRES **HOŘICE**: MUDr. **Matys Václav**, vrch. zdrav. kom. v Nové Pace.
MILETÍN: MUDr. **Buchar Miloslav**, III—2130.
CEREKVICE: MUDr. **Krzyžanowski Štěpán**, III—1990.
HOŘICE: MUDr. **Sladký Martin**, III—3280.
HOŘICE (město): MUDr. **Kaufmann Jaroslav**, III—280.
OSTROMĚŘ: MUDr. **Erben Josef**, III—1660.
MLÁZOVICE: MUDr. **Heřman Stanislav**, III—1230.

OKRES **HOŘOVICE**: MUDr. **Holeček Jaroslav**, zdrav. kom.
HOŘOVICE: MUDr. **Hněvkovský Josef**, III—4610.
HOSTOMICE pod Brdy: MUDr. **Vojtíšek Oldřich**, III—2870.
JINCE: MUDr. **Žahourková-Listbauerová Marie**, III—2720.
ŽEBRÁK: MUDr. **Sojka Antonín**, III—2320.
ZDICE: MUDr. **Jeniček Jaroslav**, III—1170.
LOCHOVICE: MUDr. **Mašek Ladislav**, III—1320.
CERHOVICE: MUDr. **Kolčava Oldřich**, III—1090.

OKRES **HRADEC KRÁLOVÉ**: MUDr. **Pejšek Vítězslav**, zdravotní rada.
HRADEC KRÁLOVÉ (město): MUDr. **Rejmánek Leopold**, III—470.
PRAŽSKÉ PŘEDMĚSTÍ (město): MUDr. **Pičman Ladislav**, III —.
HRADEC KRÁLOVÉ: MUDr. **Vančura Vladislav**, III—3430.
NOVÝ HRADEC KRÁLOVÉ: MUDr. **Souček Ladislav**, III—600.
KUKLENY: MUDr. **Petera Arnošt**, III—4600.
VŠESTARY: MUDr. **Šrám Josef**, III—1440.
PŘEDMĚŘICE n. L.: MUDr. **Šeří Antonín**, III—1450.
ČERNILOV: MUDr. **Novotný Václav**, III—2080.
TŘEBECHOVICE: MUDr. **Schmidt Jan**, III—2510.
NECHANICE: MUDr. **Riedl Jaroslav**, III—6300.
LIBČANY: MUDr. **Šíman František**, III—5360.

OKRES **HUMPOLEC**: MUDr. **Suchý Karel**, zdravotní komisař.
HUMPOLEC (město): MUDr. **Lüftschitz Viktor**, III—270.
HUMPOLEC: MUDr. **Malczyk Vasyľ**, III—7000.
ŽELIV: MUDr. **Kelín Mikuláš**, III—4770.
VĚTRNÝ JENÍKOV: MUDr. **Fírek František**, II—3550.

OKRES **CHEB**: MUDr. **Stein Bernard**, zdravotní rada.
CHEB (město): MUDr., III—.
MUDr. **Stenzel Jan**, III —.
CHEB: MUDr. **Hatzak Josef**, III—3370.
STARÝ KYNŠPERK: III—2810.
FRANT. LÁZNĚ: MUDr. **Eckstein Jakub**, III—2520.
FRANTIŠKOVY LÁZNĚ (město): MUDr. **Zischka Antonín**, III —.
LIBŠTEJN: MUDr. **Endt Albert**, III—1700.
VILDŠTEJN: MUDr. **Siebenhühner Václav**, III—2450.
PLESNÁ: MUDr. **Zölch Julius**, III—1260.
SCHÖNBACH: MUDr. **Reinl Jan**, IV—940.
NOVÝ KOSTEL: MUDr. **Fuchs Hubert**, III—1400.

- OKRES CHOMUTOV:** MUDr. **Klaus Otto**, zdravotní rada.
 NĚMECKÉ KRALUPY: MUDr. **Bäuml František**, IV—2370.
 ÚDLICE: MUDr. **Bendl František**, III—1890.
 BŘEZNO: MUDr. **Hiebler Vilém**, III—3740.
 BLATNO: MUDr. **Michalitschke Pavel**, III—3820.
 CHOMUTOV (město): MUDr. **Möschl Heřman**, III—1300.
 MUDr. **Ptáček Jaroslav**, III—550.
 ALBRECHTICE: MUDr. **Bergmann Leo**, III—1880.
 HORA SV. ŠEBESTIÁNA: MUDr. **Schreyer Vilém**, III—1700.
 ERVĚNICE: MUDr. **Steiner Adolf**, IV—600.
 STRUPČICE: MUDr. **Svoboda Alfred**, IV—1220.
 JIRKOV: MUDr. **Thmel František**, III—2100.
 SUNIPERK: MUDr. **Eichel Vítězslav**, IV—600.
- OKRES CHOTĚBOŘ:** MUDr. **Hofta Ludvik**, zdravotní komisař.
 CHOTĚBOŘ (město): MUDr. **Širl Josef**, III —.
 CHOTĚBOŘ: MUDr. **Štekl Jan**, III—6250.
 MALEČ: MUDr. **Fořt František**, III—1580.
 BĚSTVINA: MUDr. **Křížek Ladislav**, III—3440.
 KRUCEMBURK: MUDr. **Drbálek Václav**, III—4440.
 PŘIBYSLAV: III—2370.
 BOROVA: MUDr. **Pálpán František**, III—4300.
- OKRES CHRUDIM:** MUDr. **Formánek Otakar**, zdrav. komisař.
 SVRATKA: MUDr. **Benda Ladislav**, III—3120.
 CHRAST: MUDr. **Bureš František**, III—5550.
 TRHOVÁ KAMENICE: MUDr. **Čermák Jan**, III—3930.
 HEŘMANŮV MĚSTEC I: MUDr. **Kotěšovec Jaromír**, III—2010
 SLATIŇANY: MUDr. **Volek Pavel**, III—1470.
 NASAVRKY: MUDr. **Línek František**, III—6530.
 HROCHŮV TÝNEC: MUDr. **Moravec František**, III—3120.
 HLINSKO II: MUDr. **Nejedlík Karel**, III—4870.
 HEŘMANŮV MĚSTEC II: MUDr. **Novák Václav**, III—3930.
 CHRUDIM: MUDr. **Novotný František**, III—2240.
 CHRUDIM (město): MUDr. **Kudrnka Eduard**, III—310.
 MUDr. **Kalina Vladimír**, III—500.
 SEČ: MUDr. **Čespiro Bedřich**, III—2920.
 HLINSKO I: MUDr. **Želízko Václav**, III—2570.
- OKRES JABLONEC n. N.:** MUDr. **Patzowsky Jiří**, zdrav. rada.
 ALBRECHTICE: MUDr. **Stárz Karel**, IV—1400.
 HONSBERK: MUDr. **Pfeifer Karel**, III—600.
 KOKONÍN: MUDr. **Köhler František**, III—2130.
 LUČANY n. N.: MUDr. **Rohn Adolf**, III—960.
 MAXOV DOLNÍ: MUDr. **Kowal Josef**, III—1130.
 MŠENO n. N.: MUDr. **Hilscher Alfred**, III—1030.
 PŘÍCHOVICE: MUDr. **Perény Štěpán**, III—600.
 RYCHNOV: MUDr. **Krejci Bedřich**, III—1670.
 JABLONEC n. N. (město): MUDr. **Šístek Josef**, IV —.
 MUDr. **Fritsch Emil** (náčel.), IV—580.
 MUDr. **Rücker Karel**, IV —.
 POLUBNÝ (obec): MUDr. **Reichel Richard**, III—600.
 PROSEČ n. N. (obec): MUDr. **Pohl Antonín**, IV —.
 SMRŽOVKA (obec): MUDr. **Hanff Josef**, IV—600.
 ŠUMBURK n. D. (obec): MUDr. **Nygrýn Karel**, III —.
 TANVALD (obec): MUDr. **Hacker Karel**, IV—110.
- OKRES JÁCHYMOV:** MUDr. **Zimmermann Walter**, zdrav. komisař.
 BOŽÍ DAR: MUDr. **Bauer Otto**, III—4200.
 JÁCHYMOV: MUDr. **Kretschmer Eduard**, IV—1380.
 VOJKOVICE: MUDr. **Maurer Antonín**, III—2650.

OKRES **JIČÍN**: MUDr. **Vrba Bohuš**, vrchní zdravotní komisař.

JIČÍN (město): MUDr. **Krška Gustav**, III—310.

JIČÍN: MUDr. **Dvořák Jaroslav**, III—7000.

MILÍČEVES: MUDr. **Tovara František**, III—3570.

KOPIDLNO: MUDr. **Gold Vítězslav**, III—2640.

ROŽDALOVICE: MUDr. **Lekeš Václav**, III—1580.

LIBAŇ: MUDr. **Škobis František**, III—2050.

OSENICE: MUDr. **Klement Karel**, III—2040.

DOLNÍ BOUSOV: MUDr. **Vaněk František**, III—3310.

SOBOTKA: MUDr. **Novotný Jan**, III—1940.

ŽELEZNICE: MUDr. **Roubíček Otto**, III—1490.

OKRES **JILEMNICE**: MUDr. **Šram František**, zdrav. konc.

JILEMNICE I.: MUDr. **Kubánek Josef**, III—4950.

JILEMNICE II.: MUDr. **Fischer Jiří**, III—5410.

PONIKLÁ: MUDr. **Štych Jan**, II—3680.

ROZTOKY: MUDr. **Kotek Vojtěch**, III—3000.

JABLONEC n. Jiz.: MUDr. **Messner Karel**, III—3080.

VYSOKÉ n. Jiz.: MUDr. **Lhota Josef**, II—3070.

HARRACHOV n. J. (obec): MUDr. **Weiss Arnošt**, III—100.

ROKYTNICE n. J. (město): MUDr. **Franzl Karel**, III—3440.

OKRES **JÍLOVÉ**: MUDr. **Berkovský Karel**, zdrav. konc. v Říčanech.

JÍLOVÉ: MUDr. **Štros Ladislav**, III—1630.

DOLNÍ BŘEŽANY: MUDr. **Radovnický Antonín**, III—3740.

TEPTÍN: MUDr. **Richter Antonín**, III—3160.

PYŠELY: MUDr. **Vinš Bohumil**, III—600.

OKRES **JINDŘICHŮV HRADEC**: MUDr. **Dolanský Bohumír**, vrchní zdravotní komisař.

JINDŘICHŮV HRADEC (město): MUDr. **Doněk Karel**, III—540.

JINDŘICHŮV HRADEC (A): MUDr. **Šebek Antonín**, III—5030.

JINDŘICHŮV HRADEC (B): III—7000.

STRÁŽ n. N.: MUDr. **Babor Jan**, III—3270.

KUNŽAK: MUDr. **Gerečka Pavel**, II—1780.

STRMILOV: MUDr. **Kohn Rudolf**, III—3070.

NOVÁ BYSTRICE: MUDr. **Orlík Adolf**, III—4320.

STARÉ MĚSTO: MUDr. **Fischer Ludvík** (zást.), III—1340.

OKRES **KADAŇ**: MUDr. **Schmidl Walter**, vrchní zdrav. komisař.

KADAŇ (město): MUDr. **Patera František**, III—750.

PRUNĚŘOV: MUDr. **Hauptmann Hartmunt**, III—810.

ČACHOVICE: MUDr. **Stutz Karel**, III—1030.

DOUPOV: MUDr. **Bärreiter Arnošt**, III—4130.

KLÁŠTEREC: MUDr. **Totzauer Arnošt**, III—2520.

PERŠTEJN: MUDr. **Überla Karel**, III—3110.

RADNICE: IV—1720.

RADONICE: MUDr. **Gröschl Karel**, III—2010.

OKRES **KAMENICE n. L.**: MUDr. **Dolanský Bohumír**, vrch. zdrav. komisař v Jindř. Hradci.

KAMENICE n. L.: MUDr. **Hampala Otto**, III—2630.

VČELNICE-NOVÝ ETYNK: MUDr. **Jílek Tomáš**, III—1810.

DEŠTNÁ: MUDr. **Semerád Jaroslav**, III—2930.

ČERNOVICE: MUDr. **Slejška František**, III—1160.

HORNÍ CEREKEV: MUDr. **Doležal Josef**, III—2430.

POČÁTKY: MUDr. **Ekšlágr Karel**, III—2340.

ŽÍROVNICE: MUDr. **Bezecný Josef**, III—2130.

OKRES KAPLICE: MUDr. **Zischka František**, zdravotní komisař.
NĚMECKÝ BENEŠOV: MUDr. **Leubner Alfred**, III—1460.
VYŠŠÍ BROD: MUDr. **Grillberger Leopold**, III—3760.
CETVINY: MUDr. **Stürzl Antonín**, III—1960.
DOLNÍ DVOŘIŠTĚ: MUDr. **Czeypek Jan**, III—600.
HORNÍ DVOŘIŠTĚ: MUDr. **Lamač Robert**, III—600.
FRYMBURK: MUDr. **Hoffmann František**, II—4420.
NOVÉ HRADY: III—1120.
KAPLICE: MUDr. **Schimunek Josef**, III—1690.
POHOŘÍ n. Šum.: MUDr. **Sika Antonín** (zást.), II—1130.
ROŽMBERK n. V.: MUDr. **Fuchs Matyáš**, III—2690.
ROŽMITÁL n. Š.: MUDr. **Hager Karel**, III—1770.
DOBRÁ VODA: MUDr. **Steiner Oskar**, III—2630.

OKRES KARLOVY VARY: MUDr. **Bohata Jaroslav**, zdrav. rada.
DRAHOVICE (obec): MUDr. **Hollub František**, III —.
KARLOVY VARY (město): MUDr. **Pittrof Edvín**, IV—390.
MUDr. **Drum Mořic**, IV—280.
RYBÁŘE (obec): MUDr. **Jiránek Karel**, III —.
STARÁ ROLE (obec): MUDr. **Rollmann Viktor**, III —.
DALOVICE: MUDr. **Mauler Max**, III—1560.
DOUBÍ: MUDr. **Pöpperl František**, III—1750.
HROZNĚTÍN: MUDr. **Langhammer Oskar**, IV—600.
OSTROV: MUDr. **Gross Josef**, III—1000.
RADEŠOV: MUDr. **Jaessl Štěpán**, IV—2380.
STARÁ ROLE: MUDr. **Schütz Alois**, III—2860.
STANOVICE: MUDr. **Bittmann Bedřich**, III—5610.

OKRES KLADNO: MUDr. **Svatek Prokop**, zdravotní rada.
KLADNO (město): MUDr. **Váňa Jiří**, III—.
MUDr. **Smutný Vladimír**, III—.
MUDr. **Neumann Josef**, III—260.
KROČEHLAVY (obec): MUDr. **Jakubčík Viktor**, III —.
DUBÍ (obec): MUDr. **Hanuš Václav**, III—.
BUŠTĚHRAD: MUDr. **Jeřábek Antonín**, III—1710.
UNHOŠŤ: MUDr. **Hájek Jiří**, III—7000.
HOSTOŮŇ: MUDr. **Frössl Emil**, III—6560.
DUŠNÍKY: MUDr. **Veverka František**, III—3000.
CHÝŇAVA: MUDr. **Peterlík Josef**, III—2270.

OKRES KLATOVY: MUDr. **Jerie Jaroslav**, zdravotní komis.
KLATOVY (město): MUDr. **Císař Alois**, (náč.), III—450.
MUDr. **Fügner Miloslav**, III—450.
KLATOVY sever: MUDr. **Nohejl Václav**, III—6340.
KLATOVY jih: MUDr. **Schauer Miloslav**, III—4730.
ČACHROV: MUDr. **Hátlová Ludmila**, I—2270.
CHUDENICE: MUDr. **Šetka Karel**, I—4960.
STRÁŽOV na Šumavě: II—1150.
ŠVIHOV: MUDr. **Vogeltanz Jan**, III—1910.
STŘÍBRNÉ HORY: MUDr. **Hrubý Jiří**, II—3100.
KOLINEC: MUDr. **Franěk František**, III—2580.
PLÁNICE: MUDr. **Mára Jan**, I—7000.
JANOVICE n. Ú.: MUDr. **Frenzl Vilém**, II—2060.
DEŠENICE: MUDr. **Goldbach Leopold**, II—5890.
NÝRSKO: MUDr. **Schaffer Jan**, III—2810.
ŽELEZNÁ RUDA: MUDr. **Harpmann Richard**, III—2620.

OKRES KOLÍN: MUDr. **Staněk Čeněk**, zdravotní rada.
KOLÍN (město): MUDr. **Kraus Vilém** (náč.), III—620.
MUDr. **Linek Jaroslav**, III—400.
KOLÍN: MUDr. **Balcar Emilián**, III—7000.

PLAŇAVY: MUDr. **Slaviček Oldřich**, III—4650.
ČERVENÉ PEČKY: MUDr. **Dvořák František**, III—920.
TÝNEC n. L.: MUDr. **Müller Prokop**, III—4960.
RATBOŘ: MUDr. **Karger Vladimír**, III—2080.
BEČVÁRY: MUDr. **Kamínek Josef**, III—1790.
SVOJŠICE: MUDr. **Procházka Josef**, III—1970.
KOURÍM: MUDr. **Řehák Svatopluk**, III—2360.
HORNÍ KRUTY: III—730.
ZÁSMUKY: MUDr. **Hrb Jaroslav**, III—1860.
VELIM: MUDr. **Němeček Otakar**, III—2260.

OKRES **KRALOVICE**: MUDr. **Pokorný Karel**, zdravotní komisař v Rakovníku.
KRALOVICE: MUDr. **Engelthaler Emanuel**, II—4640.
CHRÍČ: MUDr. **Lepičovský Jan**, III—1000.
ČISTÁ: MUDr. **Souček Jaroslav**, III—3140.
PLASY: MUDr. **Fleischl Rudolf**, III—6510.
MANĚTÍN: MUDr. **Martinovský Otto**, III—2570.
DOLNÍ BĚLÁ: MUDr. **Jacenko Theodor**, II—2280.
NECTINY: MUDr. **Schneider Richard**, II—2960.

OKRES **KRALUPY n. Vlt.**: MUDr. **Miller Vlastimil**, zdravotní komisař.
KRALUPY n. Vlt. (město): MUDr. **Falta Čeněk**, III—310.
KRALUPY n. Vlt.: MUDr. **Klicman František**, III—1670.
OTVOVICE: MUDr. **Jaremenko Pavel**, III—2290.
VELVARY: MUDr. **Čihák Jaroslav**, III—3930.
VELTRUSY: MUDr. **Hányš Bohuslav**, III—2150.

OKRES **KRASLICE**: MUDr. **Schnabl Frant.**, vrchní zdravotní komisař.
KRASLICE jih: MUDr. **Müller Antonín**, III—1390.
KRALUPY n. Vlt.: MUDr. **Klicman František**, III—1670.
SCHWADERBACH: MUDr. **Kippenhahn Hanuš**, II—3890.
JINDŘICHOVCE: MUDr. **Huszar Otto**, II—630.
SILBERBACH: MUDr. **Fünffinger Jan**, II—1510.
KRASLICE sever: MUDr. **Fuchs Adolf**, III—2300.

OKRES **KUTNÁ HORA**: MUDr. **Gröger Bedřich**, vrch. zdrav. komisař.
ČESTÍN: MUDr. **Ohorodníková Alena**, III—690.
UHL. JANOVICE: MUDr. **Nepraš Antonín**, III—3970.
KÁCOV n. Sáz.: MUDr. **Havránek Bohumil**, III—1880.
RATAJ: MUDr. **Hladký Jan**, III—2890.
SÁZAVA: MUDr. **Mottl František**, III—2030.
KŘESETICE: MUDr. **Serbus František**, III—790.
KUTNÁ HORA (město): MUDr. **Lukavec Václav**, III —
MUDr. **Demharter Josef**, III —.
KUTNÁ HORA: MUDr. **Janovský Jiří**, III—2600.
MALEŠOV: MUDr. **Martínek Adolf**, III—3240.
NOVÉ DVORY: MUDr. **Tichý Josef**, III—1400.
ZBRASLAVICE: MUDr. **Meisl Karel**, III—3810.

OKRES **LANŠKROUN**: MUDr. **Kremla František**, zdravotní komisař.
LANŠKROUN (město): MUDr. **Skalitzký Hugo**, III—350.
ČESKÁ TŘEBOVÁ (město): MUDr. **Šurý Josef**, III—460.
ÚSTÍ n. Orł.: MUDr. **Novotný Václav**, III—4210.
LANŠKROUN: MUDr. **Proksch Benno**, III—6780.
ČERMNÁ: MUDr. **Melichar Vladimír**, III—7000.
DAMNÍKOV: MUDr. **Kellner Bohdan** (zást.), III—3890.
ÚSTÍ n. Orł. (město): MUDr. **Velebil Neklan**, III—300.
DOLNÍ DOBROUČ: MUDr. **Kadlas Prokop**, III—3600.
ČESKÁ TŘEBOVÁ: MUDr. **Welemín František**, III—2230.

OKRES **LEDEČ** n. Sáz.: MUDr. **Suchý Karel**, zdrav. komisař v Humpolci.
ČECHTICE: MUDr. **Černý Miloslav**, I—7000.
KOŠETICE: MUDr. **Pinkas Otakar**, III—790.
DOLNÍ KRALOVICE: MUDr. **Čapek Ladislav**, III—7000.
LEDEČ n. Sáz.: MUDr. **Lustig Josef**, III—7000.
SVĚTLÁ n. Sáz.: MUDr. **Kafka Jan**, III—5160.
ZÁHRÁDKA: MUDr. **Pavlík Josef**, III—4220.
ZRUČ n. Sáz.: MUDr. **Dias Alois**, III—5440.

OKRES **LIBEREC**: MUDr. **Prchal Vladimír**, zdravotní rada.
LIBEREC (město): III —.
LIBEREC (město): MUDr. **Hauser Kryštof**, III —.
MUDr. **Raimann Josef**, III —.
HORNÍ RŮŽODOL (obec): **Lehnert Václav**, III —.
VRATISLAVICE (obec): MUDr. **Hasler Emil**, III—300.
JANŮV DŮL: MUDr. **Werner Bedřich**, III—600.
RUPRECHTICE: MUDr. **Haberfeld Arnošt**, III—710.
STARÝ HABENDORF: MUDr. **Keil Adolf**, III—3970.
ROCHLICE: MUDr. **Diwok Vilém**, III—600.
DLOUHÝ MOST: MUDr. **Bergmann Antonín**, III—830.
STARÝ HARCOV: MUDr. **Klinke Hanuš**, III—600.
HODKOVICE: MUDr. **Longin Adolf**, III—2460.
MNÍŠEK: MUDr. **Kratka Walter**, IV—1650.
CHRASTAVA I.: MUDr. **Kreutzer Josef**, III—1500.
CHRASTAVA II.: MUDr. **Fürstenau Heřman**, III—2950.
HRÁDEK n. N. I.: MUDr. **Weiss Ferdinand**, III—1550.
HRÁDEK n. N. II.: **Herzog Arnošt**, III—1890.

OKRES **LITOMĚŘICE**: MUDr. **Vogel Otto**, zdravotní rada.
BOHUŠOVICE: MUDr. **Šarapatka Otakar**, III—950.
BÝČKOVICE: MUDr. **Haas Jan**, IV—1730.
KRAVAŘE: MUDr. **Hrubý Vilibald**, III—2180.
LÉVÍN: MUDr. **Hájek Adolf**, III—2170.
LIBĚŠICE: MUDr. **Reichendörfer Petr**, IV—1330.
LITOMĚŘICE (město): MUDr. **Klug Eduard**, III—400.
MUDr. **Siegel Emil**, IV—400.
LITOMĚŘICE I.: MUDr. **Jursa Ladislav**, III—1640.
LITOMĚŘICE II.: MUDr. **Tauber Josef**, III—4330.
LOVOSICE: MUDr. **Siegel Mainhard**, III—2060.
HOMOLE (Dobruška): MUDr. **Janowitz Vojtěch**, IV—1100.
POLEPY: MUDr. **Richter František**, III—2860.
TEREZÍN (město): MUDr. **Blovský Josef**, III—590.
TŘEBENICE I.: MUDr. **Pelech Ladislav**, III—1580.
TŘEBIVLICE (Třebenice II.): MUDr. **Charvát Karel**, III—1260.
ÚSTĚK: MUDr. **Schindler Alois**, III—3220.
VELEMÍN: MUDr. **Süssmilch František**, III—1570.

OKRES **LITOMYŠL**: MUDr. **Mulač Ladislav**, zdrav. komisař.
LITOMYŠL (město): MUDr. **Sotona Jan**, III—400.
LITOMYŠL: MUDr. **Reif Václav**, III—6620.
MORAŠICE: MUDr. **Kopecký František**, III—3220.
HORNÍ SLOUPNICE: MUDr. **Mikolášek Antonín**, III—3810.
TRSTĚNICE: MUDr. **Janata Petr**, III—2880.
SEBRANICE: MUDr. **Princ Antonín**, III—1280.
DOLNÍ ÚJEZD: MUDr. **Živný Miloslav**, III—2660.
OPATOV: MUDr. **Haab Arnošt**, III—7000.

OKRES **LOKET**: MUDr. **Grimm František**, zdrav. kom. v Nejdku.

LOKET: MUDr. **Bruckner Hanuš**, III—.

NOVÉ SEDLO (obec): MUDr. **Rossmeißl Hanuš**, III—170.

LIPNICE: MUDr. **Bubák Petr**, III—1930.

CHODOV (obec): MUDr. **Stoidner Siegbert**, III—390.

CHODOV: MUDr. **Hirsch Arnošt**, III—1860.

SCHÖNFELD: IV—1140.

HORNÍ SLAVKOV: MUDr. **Müller Rudolf**, III—600.

OKRES **LOUNY**: MUDr. **Augusta Antonín**, zdravotní komis.

LOUNY (město): MUDr. **Čermák Adolf**, III—670.

LENEŠICE: MUDr. **Hrbek Otto**, III—800.

CHOŽOV: MUDr. **Prchal Josef**, III—2280.

SLAVĚTÍN: MUDr. **Burián Josef**, III—1640.

PERUC: MUDr. **Brabec Antonín**, III—2000.

CITOLIBY: MUDr. **Cyvín Karel**, III—1150.

PANEN. TÝNEC: MUDr. **Hübschmann Alexander**, III—2380.

HORNÍ ROČOV: MUDr. **Churain Otto**, III—2380.

HŘIVICE: MUDr. **Jindra František**, III—3520.

OKRES **MARIÁNSKÉ LÁZNĚ**: MUDr. **Mašek Jaroslav**, zdravotní rada.

KYNŽVART I.: MUDr. **Reeschuh Karel**, III—3030.

KYNŽVART II.: MUDr. **Olbert Zikmund**, III—5400.

MNICHOV: MUDr. **Schuldes Roman**, III—2950.

TŘI SEKERY: MUDr. **Fischer František**, III—1280.

ÚŠOVICE: MUDr. **Plass Vilém**, III—1830.

ŽANDOV DOLNÍ: MUDr. **Bachtrog Josef**, III—2120.

MARIÁNSKÉ LÁZNĚ (město): MUDr. **Kobias Arnošt**, III—.

OKRES **MĚLNÍK**: MUDr. **Lukášek Antonín**, vrchní zdravotní komisař.

DOLNÍ BERKOVICE: MUDr. **Bureš Jan**, III—2810.

LUŽEC n. Vlt.: MUDr. **Pešl Josef**, III—1490.

MĚLNÍK (město): MUDr. **Uzel Karel**, III—1160.

MĚLNÍK: MUDr. **Vendl Ladislav**, III—1770.

MŠENO u Mělníka: MUDr. **Michalička Miroslav**, III—1570.

OBŘÍSTVÍ: MUDr. **Dyrhon Miloslav**, III—2300.

ŘEPÍN: MUDr. **Kůna Vladimír**, III—2290.

VTELNO Měl.: MUDr. **Šírek Jan**, III—1440.

VYSOKÁ: MUDr. **Rada Matěj**, III—2550.

OKRES **MILEVSKO**: MUDr. **Šatava Václav**, vrchní zdrav. komisař v Táboře.

BECHÝNĚ I.: MUDr. **Čámský Bohuslav**, III—5160.

BECHÝNĚ II.: MUDr. **Nehasil Jan**, III—3710.

BERNARTICE: MUDr. **Kořenský Jan**, III—4900.

KOVÁŘOV: MUDr. **Schmidt Pravoslav**, III—5580.

MILEVSKO: MUDr. **Kučera Karel**, III—2660.

SEPEKOV: MUDr. **Lipský Alexej**, III—1090.

OKRES **MLADÁ BOLESLAV** (s expositurou v Nových Benátkách):

MUDr. **Pick Gustav**, zdrav. rada.

MLADÁ BOLESLAV (město): MUDr. **Kleisner Miloslav**, III—390.

MUDr. **Dobry Josef**, III—390.

NOVÉ BENÁTKY: MUDr. **Hanušová Jarmila**, III—1310.

BEZNO: MUDr. **Malý Vladimír**, III—2910.

MLADÁ BOLESLAV: MUDr. **Kohout František**, III—4990.

BŘEZNO: MUDr. **Randák Otakar**, III—1760.

ČACHOVICE: MUDr. **Vilím Komenius**, III—6520.
DOBROVICE: MUDr. **Novotný Ludvík**, III—3510.
HORKY n. Jiz.: MUDr. **Prokúpek Jaroslav**, III—2090.
KOSMONOSY: MUDr. **Čiž Josef**, III—1640.
LYSÁ n. L.: MUDr. **Tichý František**, III—4880.
SLIVNO DOLNÍ: MUDr. **Bělikov Sergej**, III—2010.

OKRES **MNICHOVO HRADIŠTĚ**: MUDr. **Ibl Antonín**, vrchní zdrav. komisař.

BAKOV n. Jiz.: MUDr. **Branda Ladislav**, III—1840.
BĚLÁ pod Bez.: MUDr. **Eger Josef**, III—1900.
KNĚŽMOST: MUDr. **Řetovský František**, III—2160.
MNICHOVO HRADIŠTĚ I.: MUDr. **Syrovátka Vladimír**, III—3480.
MNICHOVO HRADIŠTĚ II.: MUDr. **Kratochvíl Václav**, III—2790.
SKALSKO: MUDr. **Koudelka Rudolf**, III—4150.

OKRES **MOST**: MUDr. **Alt Josef**, zdrav. komisař.

MOST (město): MUDr. **Wolfram Karel**, III—850.
MUDr. **Roppert František**, III—400.

HORNÍ LITVÍNOV (obec): MUDr. **Andersch Ervín**, III —.
DOLNÍ JIŘETÍN (obec): MUDr. **Michalovský Lev**, III—110.
KOPISTY (obec): MUDr. **Zemek František**, III—400.
ZÁLUŽÍ (obec): MUDr. **Löffler Josef**, III —.
LOM (město): MUDr. **Jenčík Ladislav**, III—360.
HORA SV. KATEŘINY: MUDr. **Plotz Jindřich**, III—5280.
HORNÍ JIŘETÍN: MUDr. **Peyer Florián**, III—860.
HAVRAŇ: MUDr. **Hawranek Alfred**, III—1280.
HORNÍ LITVÍNOV: MUDr. **Oktábec Viktor**, III—2780.
MOST: MUDr. **Baloun Josef**, III—4670.
KOMOŘANY: MUDr. **Müller Martin**, III—1610.
BEČOV: MUDr. **Bösch Gebhard**, III—1380.

OKRES **NÁCHOD**: MUDr. **Schmidt Jan**, vrchní zdrav. komisař.

HORIČKY: MUDr. **Zedník František**, III—1900.
HRONOV: MUDr. **Kudrnáč Rudolf**, III—1000.
ČERVENÝ KOSTELEČ: MUDr. **Wágner František**, III—2630.
NÁCHOD (město): MUDr. **Bažant František**, III—5040.
NÁCHOD (město): MUDr. **Eichler Jaroslav**, III — 550.
ČESKÁ SKALICE: MUDr. **Vít Oldřich**, III—2620.
HRONOV (město) III. —

OKRES **NEJDEK**: MUDr. **Grimm František**, zdrav. komisař.

NEJDEK (město): MUDr. **Reinelt Lev**, III—220.
NEJDEK, jih: MUDr. **Koch Bedřich**, III—2760.
NEJDEK, sever: MUDr. **Petron Kamil**, III—2070.
PŘEBUZ: III—2930.

*) PERNINK: MUDr. **Eisenkolb Edvard**, III—690.
*) ABERTÁMY (obec): MUDr. **Baum Hugo**, III—200.
HORNÍ BLATNÁ: MUDr. **Plitzka Arnošt**, III—1370.
KRÁSNÁ LÍPA: III—2790.

OKRES **NĚMECKÝ BROD**: MUDr. **Nekvinda Jan**, zdravotní komisař.

NĚMECKÝ BROD (město): MUDr. **Novotný Josef**, III—480.
POLNÁ (město): MUDr. **Šafařík Antonín**, III —.
LIPNICE: MUDr. **Hejtman Antonín**, III—4060.
ČESKÁ BĚLÁ: MUDr. **Ruml Richard**, III—2590.
NĚMECKÝ BROD: MUDr. **Záruba Engelbert**, III—6970.
ÚSOBÍ: MUDr. **Sejin Jiří**, III—1420.
POLNÁ: MUDr. **Turecký Karel**, III—4040.
ŠTOKY: MUDr. **Bloch Isidor**, III—4890.

*) Jedno z těchto míst se ruší.

- OKRES NĚMECKÉ JABLONNÉ:** MUDr. **Schmidt Jindřich**, zdrav. komisař.
 CVIKOV (město): MUDr. **Miethig František**, IV—280.
 CVIKOV: MUDr. **Tins Rudolf**, IV—2270.
 NĚM. JABLONNÉ: MUDr. **Klein Karel**, III—4710.
 MARENICE: MUDr. **Mienzil Kurt**, III—1910.
 KŘÍŽANY: MUDr. **Müller Ferdinand**, III—2520.
- OKRES NOVÝ BYDŽOV:** MUDr. **Mrzena Čestmír**, vrchní zdrav. komisař.
 NOVÝ BYDŽOV (město): MUDr. **Kučera Jaroslav**, III —.
 NOVÝ BYDŽOV: MUDr. **Wagner Karel**, III—6070.
 CHOMŮTICE: III—1680.
 ŽIŽELICE: MUDr. **Krupař Oldřich**, III—6400.
 CHLUMEC nad Cidlinou I: MUDr. **Krýže Antonín**, III—4520.
 CHLUMEC nad Cidlinou II: MUDr. **Jadrný Josef**, III—7000.
 SMIDARY: MUDr. **Motejl Miloš**, III—2870.
 VYSOKÉ VESELÍ: MUDr. **Veselý Josef**, III—2480.
- OKRES NOVÉ MĚSTO nad Metují:** MUDr. **Šidlof Josef**, vrchní zdrav. komisař
 DOBRÉ: MUDr. **Felcman Josef**, III—2600.
 DOBRUŠKA: MUDr. **Káš Václav**, III—810.
 ČESKÉ MEZIŘÍČÍ: MUDr. **Wisinger Vladimír**, III—1300.
 NOVÉ MĚSTO n. M.: MUDr. **Dvořák Jindřich**, III—6520.
 NOVÝ HRÁDEK: MUDr. **Havlas Josef**, III—3140.
 OLEŠNICE: MUDr. **Petsch Helmuth**, III—2710.
 OPOČNO: MUDr. **Voborník Karel**, III—5880.
- OKRES NOVÁ PAKA:** MUDr. **Matys Václav**, vrchní zdravotní komisař.
 STARÁ PAKA: MUDr. **Kašpar Richard**, III—1020.
 NOVÁ PAKA: MUDr. **Lukešová-Mottlová Olga**, III—3180.
 NOVÁ PAKA (město): MUDr. **Theuer Jan**, III—220.
 DOLNÍ KALNÁ: MUDr. **Hradecký Jaroslav**, III—2530.
 PECKA: MUDr. **Večeřík František**, III—2440.
 LÁZNĚ BĚLOHRAD: MUDr. **Kysela Josef**, III—1540.
- OKRES NYMBURK:** MUDr. **Poštulka Bohumil**, zdrav. rada v Pódebradech.
 NYMBURK (město): MUDr. **Jetel František**, III—640.
 NYMBURG: MUDr. **Syrovátka Antonín**, III—4480.
 KŘÍNEC: MUDr. **Chmelař Benjamin**, III—5410.
- OKRES PARDUBICE** (s expositurou v Přelouči): MUDr. **Foltner František**,
 vrchní zdrav. komisař.
 HOLICE (město): MUDr. **Tomis Rudolf**, III—390.
 PARDUBICE (město) Novoměstský: III—310.
 PARDUBICE-Staroměstský: MUDr. **Kohoutek Jaroslav**, III—700.
 DAŠICE: MUDr. **Liebich Leopold**, III—3410.
 HOLICE: MUDr. **Streit Vincenc**, III—7000.
 PARDUBICE I: MUDr. **Ježek Adolf**, III—7000.
 PARDUBICE II: MUDr. **Hochman Pavel**, III—4700.
 BOHDANEČ: MUDr. **Průcha Rudolf**, III—6080.
 OPATOVICE: MUDr. **Tichá-Nohejlová Berta**, III—3570.
 SEZEMICE: MUDr. **Franc Arnošt**, III—2500.
 BĚLÁ: MUDr. **Ludvik František**, III—1280.
 CHOLTICE: MUDr. **Bastl Josef**, III—3080.
 PŘELOUČ: MUDr. **Večeřa Josef**, III—2870.
 ŘEČANY: MUDr. **Dvořák František**, III—1500.
- OKRES PELHŘIMOV:** MUDr. **Kuncek Julius**, vrchní zdravotní komisař.
 PELHŘIMOV (město): MUDr. **Blažek Miloslav**, III—330.
 PELHŘIMOV: MUDr. **Kopřiva Jirí**, IV—7000.
 NOVÁ CEREKEV: MUDr. **Procházka Ladislav**, III—4600.
 HOŘEPNÍK: MUDr. **Stejskal Dalibor**, III—2670.
 PACOV: MUDr. **Kysela František**, III—7000.
 LUKAVEC: MUDr. **Šikýř Josef**, III—1490.
 NOVÝ RYCHNOV: MUDr. **Kouřilek František**, III—7000.
 ČERV. ŘEČICE: MUDr. **Kotten Jaroslav**, III—1470.

OKRES PÍSEK: MUDr. **Fügner Emanuel**, zdravotní rada.

PÍSEK (město): MUDr. **Kšanda Josef**, III—190.

MUDr. **Kratochvíle Karel**, III—330.

CHRAŠTICE: MUDr. **Veselý Václav**, III—2520.

MIROVICE: MUDr. **Mráz František**, III—1430.

MIROTICE: MUDr. **Brunclík František**, III—4450.

STARÉ SEDLO: MUDr. **Kraus František**, III—2100.

ČÍŽOVÁ: MUDr. **Novák Josef**, III—2910.

PÍSEK: MUDr. **Cafourek Alexander**, III—4060.

HORNÍ ZÁHOŘÍ: MUDr. **Štěpáník František**, III—3650.

BAVOROV: MUDr. **Halík Rudolf**, III—3040.

PROTIVÍN: MUDr. **Pokorný Křišťan**, III—3920.

VODŇANY I.: MUDr. **Šilhavý Vojtěch**, III—1780.

VODŇANY II.: MUDr. **Dlabal Ivo**, III—4530.

OKRES PLANÁ u Mar. Lázní: MUDr. **Flor Josef**, vrchní zdravotní komisař.

PLANÁ (město): MUDr. **Pelikán Karel** (zást.), III—210

PLANÁ: MUDr. **Thomas František**, III—4540.

CHODOVÁ PLANÁ: MUDr. **Rasp Adolf**, III—3840.

VYSOKÉ SEDLIŠTĚ: III—4620.

LESTKOV: MUDr. **Schida Josef**, III—2690.

BEZDRUŽICE: MUDr. **Brand Emil**, III—1280.

ÚTERÝ: MUDr. **Kindl Vilém**, III—3450.

OKRES PLZEŇ: MUDr. **Drábek Jan**, zdravotní rada.

PLZEŇ (město): MUDr. **Formánek Vilém**, III—.

MUDr. **Schwing Karel**, I—1650 (náč.)

MUDr. **Veselý Eugen**, III —.

MUDr. **Morávek Alois**, III —.

MUDr. **Grygar Antonín**, III—390.

MUDr. **Pik Otto**, III —.

MUDr. **Hájek František**, III —.

MUDr. **Švarc Jiří**, III—210.

MUDr. **Chudáček František**, III—220.

BLOVICE, východ: MUDr. **Kokeš František**, III—2480.

BLOVICE, západ: MUDr. **Herejk Václav**, III—6900.

DÝŠINA: III—2630.

HROMICE: MUDr. **Laniar Prokop**, III—2690.

PLZENEC STARÝ: MUDr. **Manda Mirko**, III—1400.

PLZEŇ I.: MUDr. **Fuka Božetěch**, III—6000.

PLZEŇ II.: MUDr. **Mrzenová-Růžová Milada**, III—5000.

SPÁLENÉ POŘÍČÍ: MUDr. **Sýkora Miloš**, II—3480.

ŠTĚNOVICE: MUDr. **Janovský František**, III—3560.

TŘEMOŠNÁ: MUDr. **Ryšavý Antonín**, III—5620.

OKRES PODBOŘANY: MUDr. **Winkler Artur**, vrchní zdravotní komisař.

JESENICE: MUDr. **Jelinek Arnošt**, III—1210.

KOLEŠOVICE: MUDr. **Petron Vilém**, III—3170.

PETROHRAD: MUDr. **Petermann František**, III—1040.

ŽIHLE: MUDr. **Wufka Rudolf**, III—3110.

PODBOŘANY: MUDr. **Schuh Antonín**, III—1100.

KRÁSNÝ DVŮR: MUDr. **Pokorný Max**, III—1490.

BLŠANY: MUDr. **Bleier Richard**, III—3450.

KRYRY: MUDr. **Wick Walter**, III—1070.

VROUTEK: MUDr. **Oberst Josef**, III—1930.

NEPOMYŠL: MUDr. **Albl Felix**, III—2100.

MAŠTOV: MUDr. **Köhler Jan**, III—1040.

OKRES PODĚBRADY: MUDr. **Poštulka Bohumil**, zdravotní rada.

PODĚBRADY (město): MUDr. **Kryšpín Václav**, III—300.

PODĚBRADY: MUDr. **Bouz František**, III—4140.

LIBICE n. C.: MUDr. **Karbusický Josef**, III—3300.

PEČKY: MUDr. **Řehák Jaroslav**, III—4030.

KNĚŽICE: MUDr. **Verešák Štěpán**, III—4800.

*) MĚSTEC KRÁLOVÉ (město): III—160.

*) MĚSTEC KRÁLOVÉ: MUDr. **Syrůček Josef**, III—5850.

DYMKURY: MUDr. **Vitouš Oto**, III—1680.

SADSKÁ: MUDr. **Urban Bohuslav**, III—2140.

OKRES **POLIČKA**: MUDr. **Mulač Ladislav**, zdravotní komis. v Litomyšli.

POLIČKA: MUDr. **Baiza Václav**, III—4690.

BYSTRÉ: MUDr. **Drůbek Jan**, II—4770.

BRNĚNEC: MUDr. **Šváb František**, II—7000.

TELECÍ: MUDr. **Kossár Alexander**, II—5400.

OKRES **PRAHA-venkov**: MUDr. **Kleinhampl Václav**, zdrav. rada.

ČAKOVICE: MUDr. **Václavek Bohuslav**, III—1490.

DAVLE: MUDr. **Koštálek Jiří**, III—1100.

DOBŘICHOVICE (sídlo Řevnice): MUDr. **Šimůnek Ladislav**, III—2680.

HOROMĚŘICE: MUDr. **Holeček Václav**, III—2330.

KLECANY: MUDr. **Peták Jaroslav**, III—2140.

KUNRATICE: IV—840.

LIBČICE n. Vlt.: MUDr. **Bělohradský František**, III—1660.

LÍBEZNICE: MUDr. **Hetteš Josef**, III—2640.

MNÍŠEK pod Brdy: MUDr. **Cebe Jindřich**, III—1700.

DOL. POČERNICE: MUDr. **Madar Zdeněk**, III—2360.

RADOTÍN: MUDr. **Voděnka Bohumil**, III—3600.

ROZTOKY: MUDr. **Tichý Ladislav**, III—1780.

ŘEPORYJE: III—4330.

SLAPY: MUDr. **Kahler František**, III—2320.

TUCHOMĚŘICE (sídlo Kněžveses): MUDr. **Mašek Ferdinand**, III—4520.

VINOŘ: MUDr. **Holeček Ladislav**, III—3060.

VODA ODOL.: MUDr. **Langer Karel**, III—1940.

ZBRASLAV: MUDr. **Daněk František**, III—4410.

OKRES **PRACHATICE**: MUDr. **Lukáš Vojtěch**, zdravotní rada.

PRACHATICE: MUDr. **Böck Ferdinand**, III—3800.

NETOLICE I.: MUDr. **Malec Zdeněk**, III—1150.

NETOLICE II.: MUDr. **Erdelyi Desider**, III—4310.

LHENICE: MUDr. **Jandera Václav**, II—3600.

HUSINEC: MUDr. **Peyrek Ladislav**, III—1670.

ZÁBLATÍ: III—1650.

VLACHOVO BŘEZÍ: MUDr. **Traxler Jaroslav**, III—2790.

VOLARY: MUDr. **Pimmer Jan**, II—3160.

ČESKÉ ŽLEBY: I—1650.

VIMPERK (něm. obvod): MUDr. **Hradský Alois**, III—1500.

VIMPERK (český obvod): MUDr. **Vácha Emil**, III—6000.

ZDÍKOV: MUDr. **Hála František**, II—1870.

KVILDA: MUDr. **Kunz Bedřich**, I—7000.

KUNŽVART: MUDr. **Frisch Arnold**, II—4610.

OKRES **PŘEŠTICE**: MUDr. **König Miloslav**, vrchní zdravotní komisař.

NEPOMUK, západ: MUDr. **Podzemský Karel**, III—4580.

NEPOMUK, východ: III—5030.

MĚČÍN: MUDr. **Havránek Vladimír**, III—3470.

PŘEŠTICE I.: MUDr. **Svoboda Jaroslav**, III—4480.

*) Sloučí se.

MERKLIN: MUDr. **Matoušek Jan**, III—3880.
PŘEŠTICE II.: MUDr. **Roubíček Emil**, III—7000.

OKRES **PŘÍBRAM** (s expositurou v Dobříši): MUDr. **Fiala Vladimír**, zdravotní komisař.

PŘÍBRAM (město): III—610.
HORY BŘEZOVÉ: MUDr. **Fidler Fridolín** (zást.), II—7000.
MILÍN: MUDr. **Vácha Gustav**, II—7000.
DOLNÍ HBITY: II—3660.
DOBŘÍŠ: MUDr. **Frankl Richard**, II—7000.
NOVÝ KNÍN: MUDr. **Pozler Stanislav**, II—4540.
PŘÍBRAM (venkov): MUDr. **Fidler Fridolín** (zást.), II—7000.

OKRES **PŘÍSEČNICE**: MUDr. **Schmidl Walter**, vrch. zdrav. kom. v Kadani.

PŘÍSEČNICE: MUDr. **Gansl Karel**, III—2300.
MĚDĚNEC: MUDr. **Bochskandl Emil** (zást.), III—730.
ŠMÍDEBERK: MUDr. **Smitka Alfred**, III—1050.
VEJPRTY (město): MUDr. **Frank Břeněk**, IV—.

OKRES **RAKOVNÍK**: MUDr. **Pokorný Karel**, zdravotní komisař.

RAKOVNÍK (město): MUDr. **Weidenhoffer Karel**, III—520.
RAKOVNÍK: MUDr. **Černý Jan**, III—6590.
PETROVICE: MUDr. **Trmota Josef**, III—2520.
*) BĚLEČ: MUDr. **Klepetář Lev**, III—1790.
NOVÝ JÁCHYMOV: MUDr. **Sazma František**, III—7000.
SLABCE: MUDr. **Elyjiv Michal**, III—2510.
MUTĚJOVICE: MUDr. **Balakym Roman**, III—1880.
KRUŠOVICE: MUDr. **Hejduk Jaroslav**, III—6000.
KNĚŽEVES: III—2240.
KŘIVOKLÁT: MUDr. **Krotil Josef**, III—4420.

OKRES **ROKYCANY**: MUDr. **Jelínek Bohumil**, zdravotní koncip.

MIROŠOV: MUDr. **Čermák Josef**, III—3740.
MÝTO: MUDr. **Bunda Vojtěch**, III—890.
RADNICE: MUDr. **Peroutka Josef**, III—1150.
ROKYCANY (město): MUDr. **Jäger Kamil**, III—240.
ROKYCANY: MUDr. **Říha Václav**, III—5550.
STRAŠICE: MUDr. **Pobuda Vilém**, III—5420.
STUPNO: MUDr. **Eisenberger Josef**, III—1320.
PRAŠNÝ ÚJEZD: MUDr. **Hrubý Karel**, III—1930.
ZBIROH: MUDr. **Palamarčuk Petr**, III—1430.

OKRES **ROUDNICE n. L.**: MUDr. **Lhota Josef**, zdravotní rada.

ROUDNICE n. L. (město): MUDr. **Jeschke Otakar**, III —.
ROUDNICE n. L. I.: MUDr. **Nečina Ladislav**, III—3336.
ROUDNICE n. L. II.: MUDr. **Kirschner Eduard**, III—7000.
HORNÍ BĚRKOVICE: MUDr. **Gellert Hugo**, III—5180.
BROZANY: MUDr. **Hes František**, III—900.
BUDYNĚ n. O.: MUDr. **Hrnčič Václav**, III—1820.
KOSTICE n. O.: MUDr. **Dufek Antonín**, III—1730.
LIBOCHOVICE: MUDr. **Pilous Vojtěch**, III—1350.
MŠENĚ: MUDr. **Hlaváček Rudolf**, III—1820.

OKRES **RUMBURK**: MUDr. **Orlík Vilém**, vrchní zdravotní komisař.

RUMBURK (město): III—320.
RUMBURK: MUDr. **Stein Karel**, III—700.
KRÁSNÁ LÍPA (město): MUDr. **Ehrlich Bruno**, III—220.
KRÁSNÁ LÍPA: MUDr. **Köhler Julius**, III—2500.

OKRES **RYCHNOV n. Kn.**: MUDr. **Pozníček Rudolf**, vrchní zdrav. komisař.

BOROHRÁDEK: MUDr. **Lutz Jaroslav**, III—2290.

*) Zruší se.

ČASTOLOVICE: MUDr. **Fikejs Oldřich**, III—4780.
KOSTELEČEK n. O.: MUDr. **Bílek Julius**, III—3410.
POTŠTEJN n. O.: MUDr. **Jansa Stanislav**, III—4460.
RYCHNOV n. Kn. (město): MUDr. **Uhlř Adolf**, III—200.
RYCHNOV n. Kn.: MUDr. **Řehořovský Karel**, III—4500.
SOLNICE: MUDr. **Soulek Bohumil**, III—2370.
TÝNIŠTĚ n. O.: MUDr. **Mejsnar Jaroslav**, III—1170.
VAMBERK: MUDr. **Verhun Josef**, III—700.

OKRES **ŘÍČANY**: MUDr. **Berkovský Karel**, zdrav. konc.
ŘÍČANY: MUDr. **Hrdlička Jan**, III—4620.
UHŘÍNĚVES: MUDr. **Jeřábek František**, III—3610.
PRŮHONICE: MUDr. **Bastl Václav**, III—1460.
MNICHOVICE: III—2520.

OKRES **SEDLČANY**: MUDr. **Ditrich Alois**, zdravotní komisař v Benešově
SEDLČANY: MUDr. **Chodounský Rudolf**, III—5070.
KOSOVA HORA: MUDr. **Kott Karel**, III—5770.
KRÁSNÁ HORA: MUDr. **Kulanda Stanislav**, III—3470.
PETROVICE u Sedlčan: MUDr. **Abraham Josef**, III—3980.
SEDEC: MUDr. **Schmidt Miroslav**, III—600.
BOROTÍN: MUDr. **Hurysová-Kublová Rozalie**, III—1870.
NADĚJKOV: MUDr. **Chyba Václav**, III—4290.
VOTICE: MUDr. **Hroch Antonín**, III—3680.
JANOVICE VRCHOTOVY: MUDr. **Kašpar Vojtěch**, III—1190.
JANKOV: MUDr. **Korbela Arnošt**, III—1450.

OKRES **SEMILY**: MUDr. **Plíva Miroslav**, vrchní zdravotní komisař.
LOMNICE n. P. I.: MUDr. **Bárta Jaroslav**, III—720.
LOMNICE n. P.: MUDr. **Munzar Antonín**, III—3380.
LIBŠTÁT: MUDr. **Vaník Karel**, III—600.
PODMOKLICE: MUDr. **Jakubec Jan**, III—2240.
SEMILY: MUDr. **Vojta Alois**, III—4010.
BOZKOV: MUDr. **Bečvář František**, III—1570.
ŽELEZNÝ BROD I.: MUDr. **Kaiser Maxmilián**, III—2840.
ŽELEZNÝ BROD II.: MUDr. **Vlasák Josef**, III—5350.
DRŽKOV: MUDr. **Hirsch Bedřich**, III—2050.
VELKÉ HAMRY: MUDr. **Tůma Josef**, III—710.

OKRES **SLANÝ**: MUDr. **Kšanda Karel**, zdrav. komisař.
LIBUŠÍN (město): MUDr. **Zeman Antonín**, III—160.
SLANÝ (město): MUDr. **Stehlík Jiří**, III—470.
BRANDÝSEK: MUDr. **Šašek Václav**, III—2110.
LÁNY: MUDr. **Svoboda Josef**, III—6210.
MOTYČÍN: MUDr. **Schottek Karel**, III—600.
MŠEC: MUDr. **Pastýřík Ludvík**, III—4960.
NOVÉ STRAŠECI: MUDr. **Hrdý Josef**, III—2870.
SLANÝ: MUDr. **Dražan Miloslav**, III—5580.
SMEČNO: MUDr. **Topka František**, III—2980.
VRANÝ: MUDr. **Štěpánek František**, III—1710.
ZLONICE: MUDr. **Jirkovský Jaroslav**, III—2620.
ZVOLENĚVES: MUDr. **Minářík Václav**, III—2610.

OKRES **STRAKONICE**: MUDr. **Bayer Emanuel**, vrchní zdravotní komisař.
HORAŽDOVICE I.: MUDr. **Novotný Josef**, III—4290.
HORAŽDOVICE II.: MUDr. **Matoušek Emanuel**, III—6050.
OSELEC: MUDr. **Feledi Pavel**, II—3350.
STRAKONICE (město): MUDr. **Vaňata Adolf**, III—410.
RADOMYŠL: III—2930.
STRAKONICE: MUDr. **Tomíček Josef**, III—7000.

STĚKEN: MUDr. **Skumanc Karel**, II—5420.
VOLENICE: MUDr. **Vinogradov Anatol**, II—2700.
VOLYNĚ I.: MUDr. **Kasper František**, III—6510.
VOLYNĚ II.: MUDr. **Fügner Ignác**, III—3590.
VACOV: MUDr. **Bek Josef**, II—4650.

OKRES **STŘÍBRO**: MUDr. **Müller Václav**, vrchní zdravotní komisař.

STŘÍBRO (město): MUDr. **Mayer Jan**, IV—890.
STŘÍBRO: MUDr. **Gerstner Karel**, III—7000.
ČERNOŠÍN: MUDr. **Wolf Antonín**, III—1980.
KLADRUBY: MUDr. **Kübl Julius**, III—4200.
SVOJŠÍN: MUDr. **Hainsfurt Eugen**, III—2060.
VLKÝŠ: MUDr. **Reymann Josef**, III—3190.
PERNAREC: MUDr. **Mayer Adam**, III—2760.
VŠERUBY: MUDr. **Gans Viktor**, III—1500.
TOUŠKOV: MUDr. **Nemelka Josef**, III—3730.
DOBŘANY I.: MUDr. **Koudelka Tomáš**, III—690.
DOBŘANY II.: MUDr. **Bergmann Jan**, III—5650.
NÝŘANY: MUDr. **Herz Géza**, III—1190.
STOD: MUDr. **Sabbath Wolfgang**, III—3860.
HRADEC: MUDr. **Linhart Vilém**, III—2470.

OKRES **SUŠICE**: MUDr. **Balcar Jan**, vrchní zdravotní komisař.

HARTMANICE: MUDr. **Bauer Emerich**, II—2100.
KAŠPERSKÉ HORY: MUDr. **Dvořák Gabriel**, II—2500.
PRÁŠILY: MUDr. **Zobel Karel**, I—1800.
STRAŠÍN: MUDr. **Tůma František**, I—1050.
SUŠICE: MUDr. **Krätzer Augustin**, III—7000.
SUŠICE (město): MUDr. **Singer Antonín**, III—420.
VELHARTICE: MUDr. **Klimes Antonín**, III—1270.
ŽICHOVICE: MUDr. **Pohl Otokar**, II—5100.

OKRES **ŠLUKNOV**: MUDr. **Brandner Alfred**, vrchní zdravotní komisař.

GEORGSWALDE: MUDr. **Matz Robert**, III—600.
HANŠPACH: MUDr. **Franze Karel**, III—900.
LOBENDAVA: MUDr. **Hoffmann František**, III—3580.
MIKULÁŠOVICE (obec): MUDr. **Gödl Gustav**, III—440.
ŠLUKNOV: MUDr. **Lelek Josef**, III—2270.
ŠLUKNOV (město): MUDr. **Neumann Bernhard**, III—90.
STARÝ EHRENBEEK: MUDr. **Porsche Reinhold**, III—1180.
VELKÝ ŠENOV: MUDr. **John Karel**, III—600.

OKRES **TÁBOR**: MUDr. **Šatava Václav**, vrchní zdravotní komisař.

TÁBOR (město): MUDr. **Hlaváček Otokar**, (náč.) III—400.
MUDr. **Dvořák František**, III—1540.
SOBĚSLAV (město): MUDr. **Chalupský Tomáš**, III—200.
DÍRNÁ: MUDr. **Bernau Gustav**, III—1480.
HORY RATIBORSKÉ: MUDr. **Vít Jaroslav**, III—1440.
CHOTOVINY: MUDr. **Müller Rudolf**, III—600.
CHÝNOV: MUDr. **Bazal Bohumil**, III—4390.
JISTEBNICE: MUDr. **Nytl Bohuslav**, III—1730.
MALŠICE: MUDr. **Kárník František**, III—2050.
MILIČÍN: MUDr. **Dvořák Josef**, III—1070.
PLANÁ nad Lužnicí: MUDr. **Adamec Klement**, III—1580.
SOBĚSLAV: MUDr. **Hák František**, III—3980.
TÁBOR: MUDr. **Procházka Josef**, III—5240.
TUČAPY: MUDr. **Přichystal František**, III—2060.
VOŽICE MLADÁ, jih: MUDr. **Hůla Jindřich**, III—4090.
VOŽICE MLADÁ, sever: MUDr. **Štastný Vladimír**, III—6200.
STÁDLEC: MUDr. **Kajzerman Evžen**, III—1540.

OKRES **TACHOV**: MUDr. **Flor Josef**, zdravotní komisař v Plané.

TACHOV (město): MUDr. **Wozak Josef**, III—490.

TACHOV: MUDr. **Klein Bruno**, III—6030.

STARÉ SEDLIŠTĚ: III—2660.

PŘIMDA: MUDr. **Schwarz Vítězslav**, II—7000.

SCHÖNWALD: MUDr. **Niederle Karel**, III—7000.

BOR: MUDr. **Rudeck Josef**, III—1710.

STRÁŽ: III—3350.

OKRES **MĚSTO TEPLÁ**: MUDr. **Kellner Julius**, vrchní zdravotní komisař.

MĚSTO TEPLÁ: III—3360.

KLÁŠTER TEPLÁ: MUDr. **Tuchan Josef**, III—2120.

BEČOV n. T.: MUDr. **Glöditsch Antonín**, III—3850.

TOUŽIM: MUDr. **Luderer Bohdan**, III—2780.

OKRES **TEPLICE-ŠANOV**: MUDr. **Gottlieb Ervín**, zdrav. rada.

TEPLICE-ŠANOV (město): MUDr. **Hroch Jan**, III —

MUDr. **Zeh Karel**, III—600.

TRNOVANY (město): MUDr. **Kutschera Josef**, III—150.

KOŠTANY (obec): MUDr. **Sláma Miroslav**, III—600.

NOVOSEDLICE: MUDr. **Kohn Leo**, III—600.

KRUPKA: III—1410.

ŘETENICE: MUDr. **Jaschke August**, III—1140.

BYSTRĀNY: MUDr. **Trinks František**, III—2140.

DUBÍ: MUDr. **Kittel Rudolf**, III—750.

CUKMANTL: MUDr. **Gutmann Bohdan**, III—600.

MIKULOV: MUDr. **Porstendorfer Adolf**, II—4770.

ŽALANY: MUDr. **Bauer Karel**, III—1880.

OKRES **TRUTNOV**: MUDr. **Mahler Filip**, zdrav. rada.

ÚPICE (město): MUDr. **Flögllová-Hnilicová Ludmila**, III—

ÚPICE: MUDr. **Zimmer Em. Egon**, III—3780.

TRUTNOV (město): MUDr. **Protzkar Arnošt**, (n.č.), III—870.

MUDr. **Millner Josef**, III—170.

NĚMECKÁ BRUSNICE: MUDr. **Fladerer Oswald**, III—1560.

MLADÉ BUKY: MUDr. **Scholze Robert**, III—600.

SVOBODA n. Ú.: MUDr. **Sellner Viktor**, III—600.

ŽACLĚŘ: MUDr. **Hillitzer Josef**, III—1040.

RTYNĚ: MUDr. **Rotbart Jaroslav**, III—1560.

POŘÍČÍ: MUDr. **Lotsch Karel**, III—1360.

PILNÍKOV: MUDr. **Kudielka Rudolf**, III—1670.

HOŘEJŠÍ STARÉ MĚSTO (obec): MUDr. **Hausdorf Hugo**, IV—240.

BERNATICE: MUDr. **Thamm Václav**, III—1900.

CHVALEČ: MUDr. **Worsch Ambrož**, III—3090.

MARŠOV: MUDr. **Prexl Emil**, II—4650.

OKRES **TŘEBONĚ**: MUDr. **Kaiser Antonín**, vrchní zdravotní komisař.

TŘEBONĚ (město): MUDr. **Arnošt Karel**, III—310.

TŘEBONĚ: MUDr. **Fiala Alois**, III—4350.

LOMNICE n. L.: MUDr. **Pfeifer Antonín**, III—4770.

SUCHDOL n. L.: MUDr. **Trubl Jan**, III—4420.

VESELÍ n. L.: MUDr. **Fürst Adolf**, III—3330.

DOLNÍ BUKOVSKO: MUDr. **Kalenský Otokar**, II—2310.

CHLUM u Třeboně: MUDr. **Slavík Albert**, II—4140.

RAPŠACH: MUDr. **Kropf Leon**, III—1980.

ŘEČICE KARDAŠOVA: MUDr. **Kafuněk Josef**, III—1440.

ČESKÉ VELENICE: MUDr. **Dvořák Jaroslav**, II—2080.

ŠEVĚTÍN: MUDr. **Bayer Viktor**, III—3010.

OKRES **TURNOV**: MUDr. **Havlín Václav**, zdravotní komisař.

TURNOV (město): MUDr. **Král Vojtěch**, III—210.

ROVENSKO p. Tr.: MUDr. **Krus Arnošt**, III—6960.

TURNOV I.: MUDr. **Zeman Jan**, III—5410.

- TURNOV II.: MUDr. **Reiniš Antonín**, III—2860.
 ČESKÝ DUB I.: MUDr. **Matějka Ladislav**, III—3880.
 ČESKÝ DUB II.: MUDr. **Puluj Pavel**, III—2560.
 SVIJANY: MUDr. **Kurka Vladislav**, III—3650.
- OKRES **TÝN n. Vltavou**: MUDr. **Nedomlel Frant.**, zdrav. rada v Č. Budějovicích.
 TÝN n. Vlt.: MUDr. **Žezulka Viktor**, III—5440.
 TEMELÍN: MUDr. **Chucesov Vladimír**, III—3720.
- OKRES **ÚSTÍ n. L.**: MUDr. **Kynčil Josef**, zdrav. rada.
 ÚSTÍ n. L.: III—1240.
 MUDr. **Trinks Otto**, III—450.
 MUDr. **Horetzky Arnošt**, III—450.
 MUDr. **Haas Antonín**, III—.
- TRMICE (město): MUDr. **Schütz Antonín**, III—.
 CHABAŘOVICE (město): MUDr. **Schmied Erich**, III—340.
- *) MODLANY (obec): MUDr. **Konnstein Max**, III—.
 ÚSTÍ n. L.: III—4440.
 TRMICE: MUDr. **Nothdurft Rudolf**, III—2840.
 NEŠTĚDICE: MUDr. **Gallistl Josef**, III—2240.
 STŘEKOV: MUDr. **Hüttl Jiří**, III—2260.
 BŘEZNO VELKÉ: MUDr. **Lederer Jindřich**, III—1170.
 CHABAŘOVICE: III—3730.
 CHLUMEC: MUDr. **Schmieder Artur**, III—600.
 BOHOSUDOV: MUDr. **Peschke Walter**, III—600.
 SCHÖNWALD: MUDr. **Karin Alfred**, III—6300.
 CHVOJNO ČESKÉ: MUDr. **Proschko Karel**, III—1010.
- OKRES **VARNSDORF**: MUDr. **Orlík Vilém**, vrch. zdr. komisař v Rumburku.
 VARNSDORF (město): MUDr. **Kramer Gotthard**, III—320.
 MUDr. **Schubert Antonín**, III—360.
 JIŘETÍN: MUDr. **Jungnickel Jan**, III—600.
 DOLNÍ GRUNT: MUDr. **Schnitter Otto**, III—1360.
 CHŘIBSKÁ: MUDr. **Bauer Břetislav**, III—1080.
 *) RYBNÍŠTĚ (obec): MUDr. **Diessner Josef**, III—80.
- OKRES **VLAŠIM**:
 DIVIŠOV: MUDr. **Anderle Alois**, III—3000.
 NAČERADEC: MUDr. **Finger Václav**, III—3520.
 ŠTĚPÁNOV TRH: MUDr. **Dvořák Svatopluk**, III—3750.
 VLAŠIM: MUDr. **Vyskočil Antonín**, III—3140.
- OKRES **VRCHLABÍ**: MUDr. **Pomper Vítězslav**, zdrav. kom.
 VRCHLABÍ (město): MUDr. **Schnitzer Ludvík**, III—220.
 HOSTINNÉ (město): MUDr. **Kohn Alexander**, III—60.
 VRCHLABÍ: MUDr. **Königer Hugo**, III—4600.
 PROSTŘEDNÍ LÁNOV: MUDr. **Russ Jan**, III—1700.
 ŠPINDLERŮV MLÝN: MUDr. **Kindler František**, III—600.
 HOSTINNÉ: MUDr. **Berger Otto**, III—2800.
 HEŘMANOVY SEJFY: MUDr. **Pollak Rudolf**, III—950.
 HORNÍ BRUSNICE: MUDr. **Lukas Josef**, III—1510.
- OKRES **VYSOKÉ MÝTO**: MUDr. **Briknar Josef**, zdrav. konc.
 VYSOKÉ MÝTO (město): MUDr. **Chalupa Jaroslav**, III—700.
 BRANDÝS n. Orli.: MUDr. **Novotný Josef**, III—2130.
 HRADY NOVÉ: MUDr. **Bendl Augustin**, III—2020.
 CHOČEN: MUDr. **Frischmann Alois**, III—3620.
 CHROUSTOVICE: MUDr. **Machová-Bukovská Anastazie**, III—1070.
 HORNÍ JELENÍ: MUDr. **Kolomajcev Alexander**, III—600.
 KROUNA: MUDr. **Eckstein Rudolf** (zást.), III—1780.
 LUŽE: MUDr. **Pechoč Karel**, III—2360.
 VYSOKÉ MÝTO: MUDr. **Klajl Vojtěch**, III—7000.
 PROSEČ: III—3320.
 SKUŤEČ: MUDr. **Winkler Alfons**, III—3120.

*) Zruší se.

OKRES ŽAMBERK: MUDr. **Prokeš Karel**, zdravotní komisař.
ŽAMBERK I.: MUDr. **Černý Josef**, III—2400.
ŽAMBERK II.: MUDr. **Suchánek Antonín**, III—5500.
KYŠPERK: MUDr. **Sázavský Mikuláš**, III—3800.
JABLONNÉ n. Orli.: MUDr. **Hrdina Emil**, II—2320.
SLATINA n. Zd.: III—2330.
MLADKOV: III—1590.
KRALÍKY: MUDr. **Čamr Oldřich**, II—3300.
KRÁLÍKY (město): MUDr. **Bier Jindřich**, IV—.
ROKYTNICE v Orli. Horách: MUDr. **Wanitschke Emil**, III—2140.
KUNŠTÁT: MUDr. **Hoza Hugo**, III—2070.
KAČEROV: MUDr. **Michalitschke Vintř**, III—5520.

OKRES ŽATEC: MUDr. **Duchek Josef**, zdravotní komisař.

ŽATEC (město): MUDr. **Heisler František**, III—620.

MUDr. **Fink Josef**, III—610.

ŽATEC: MUDr. **Sperling Vilém**, III—4460.

MĚCHOLUPY: MUDr. **Kühnl František**, III—680.

LIBĚŠICE: MUDr. **Lönhardt Otto**, III—1450.

*) KOUNOV: MUDr. **Krippner Hanuš**, III—1600.

NOVÉ SEDLO: MUDr. **Grünes Otto**, III—710.

POSTOLOPRTY (jih): MUDr. **Navrátil Miloslav**, III—4210.

POSTOLOPRTY (sever): MUDr. **Schiffler František**, III —.

OKRES ŽLUTICE: MUDr. **Winkler Artur**, vrch. zdrav. komis. v Podbořanech.

BOCHOV: MUDr. **Schöniger František**, III—3370.

CHYŠE: MUDr. **Müller Albin**, III—1810.

KYSIBL: MUDr. **Haberzettl Karel**, III—3490.

LUBENEC: MUDr. **Klier Antonín**, III—1530.

ŠTĚDRÁ: MUDr. **Nittel Alfred**, III—2980.

VALEČ: MUDr. **Pittrof Arnošt**, III—2650.

ŽLUTICE: MUDr. **Dembicki Leo**, III—2300.

Země Moravskoslezská.

OKRES BÍLOVEC: MUDr. **Wiedermann Ladislav**, zdrav. koncip.

SVINOV: MUDr. **Foltys Jan**, III—3400.

STUDĚNKA: MUDr. **Merta Jan**, III—3220.

PUSTÁ POLOM: MUDr. **Těluškin Timofej**, III—2700.

KLIMKOVICE: MUDr. **Holeňa Vladimír**, III—4180.

BÍLOVEC I.: MUDr. **Beck Jindřich**, III—1800.

BÍLOVEC II.: MUDr. **Růžička František** (zást.), III—5950.

VELKÁ POLOM: MUDr. **Sommer Artur** (zást.), III—2640.

OKRES BOSKOVICE: MUDr. **Boleloucký Josef**, zdrav. komisař.

BOSKOVICE (město): MUDr. **Výbora Jaroslav**, III—460.

BOSKOVICE: MUDr. **Treu Raimund**, III—4430.

BLANSKO: MUDr. **Kyzlink Antonín**, III—3610.

ČERNÁ HORA: MUDr. **Moravec Josef**, III—2230.

JEDOVNICE: MUDr. **Zavřel Cyril** (zást.), III—6700.

KUNŠTÁT: MUDr. **Dubina Ladislav**, III—2210.

LETOVICE I.: MUDr. **Toul Augustin**, III—3160.

LETOVICE II.: MUDr. **Daněk Josef**, III—4650.

LYSICE: MUDr. **Zeman Jaroslav**, III—2430.

OLEŠNICE: MUDr. **Hábanec Josef**, III—2740.

RÁJEC: MUDr. **Musil Vilém**, III—1790.

SLOUP: MUDr. **Siňavský Emil**, III—3760.

SVITÁVKA: MUDr. **Dosoudil Jan**, III—1640.

ŠEBETOV: MUDr. **Mikula Josef**, III—2550.

*) Zruší se.

PROTIVANOV: MUDr. **Fleischer Ivan**, III—4850.

ROVEČNĚ: MUDr. **Plech Jiří**, III—2380.

MĚSTO BRNO: Náčelný lékař: Dr. **Rinchenbach Otakar**, I—8520.

- Okr. I.: MUDr. **Sonnek Leopold**, III —.
„ II.: MUDr. **Hradečný František**, III —.
„ III.: MUDr. **Chytka Jan**, III —.
„ IV.: MUDr. **Daniel Karel**, III —.
„ V.: MUDr. **Adam Jaroslav**, III —.
„ VI.: MUDr. **Macků František**, III —.
„ VII.: MUDr. **Berák Vratislav**, III —.
„ VIII.: MUDr. **Mendl Josef**, III —.
„ IX.: MUDr. **Černý Karel**, III —.
„ X.: MUDr. **Marburg Artur**, III —.
„ XI.: MUDr. **Medek Eduard**, III—2230.
„ XII.: MUDr. **Štastný Vladimír**, III—600.
„ XIII.: MUDr. **Zbirovský František**, III—3300.
„ XIV.: MUDr. **Nováček Josef**, III —.
„ XV.: MUDr. **Hrachovina Václav**, III—350.
„ XVI.: MUDr. **Adamus Karel**, III —.
„ XVII.: MUDr. **Vrtílek Emanuel**, III—200.
„ XVIII.: MUDr. **Pospíšil Benedikt**, III—910.
„ XIX.: MUDr. **Doležal Jan**, III—290.
„ XX.: MUDr. **Havel Alois**, III—440.

OKRES BRNO (venkov): MUDr. **Machala Antonín**, zdravotní rada.

- ADAMOV: MUDr. **Martinec Arnošt**, III—7000.
OSLAVANY: MUDr. **Pavlík František**, III—1940.
DOL. KOUNICE: MUDr. **Sychra Josef**, III—2910.
OŘECHOV: MUDr. **Fridrich Eduard**, III—5930.
ŠLAPANICE: MUDr. **Procházka Vladimír**, III—1630.
SOKOLNICE: MUDr. **Pospíšil František**, III—2870.
LÍŠEN: MUDr. **Poláček František**, III—3750.
KŘTINY: MUDr. **Jurník Ladislav**, III—1670.
ŘÍČANY: MUDr. **Jaroš Viktor**, III—2840.
ROSICE: MUDr. **Levíček Jan**, III—1900.
IVANČICE: MUDr. **Jüttner Vilém**, III—2370.
ZASTÁVKA: MUDr. **Zedníček František**, III—6410.
BOSONOHY: MUDr. **Polcar Petr**, III—3440.

OKRES BRUNTÁL: MUDr. **Slavotínek Hynek**, zdrav. koncip.

- KARLOVICE: MUDr. **Lehrer Julius**, IV—600.
HORNÍ BENEŠOV: MUDr. **Link Walter**, III—820.
LICHTWARD: MUDr. **Buchmann Vítězslav**, III—1960.
SVOB. HEŘMANICE: MUDr. **Glaser Rudolf**, III—2750.
BRETNOV: MUDr. **Göbel Gustav**, III—1410.
MALÁ MORÁVKA: MUDr. **Hampel Hugo**, III—2620.
BRUNTÁL (město): MUDr. **Ludwig Vítězslav**, III—520.
BRUNTÁL: MUDr. **Beck Artur**, III—3530.
LESKOVEC nar. Moravicí: MUDr. **Moraw Hanuš**, IV—2010.
LICHNOV: MUDr. **Schleser Edmund**, IV—1610.
VRBNO: MUDr. **Sturm Alois**, III—1490.

OKRES ČESKÝ TĚŠÍN: MUDr. **Pavlíček Josef**, zdrav. koncip.

- DOLNÍ BLUDOVICE: MUDr. **Pietroš Dominik**, III—4030.
HNOJNÍK: MUDr. **Hornich Jan**, II—5000.
ČESKÝ TĚŠÍN I.: MUDr. **Faix Otakar**, III—1140.
ČESKÝ TĚŠÍN II.: MUDr. **Pácl Vladimír**, III—6000.
TRINEC I.: MUDr. **Hubáček Inocenc**, III—1210.
TRINEC II.: MUDr. **Hubáček Inocenc** (zást.), III—5000.
JABLUNKOV I.: MUDr. **Grzes Jan**, II—1990.

JABLUNKOV II.: III—4140.

BYSTRICE n. Olzou: MUDr. **Míček Jaroslav**, III—4140.

OKRES **DAČICE**: MUDr. **Kolář Antonín**, vrchní zdrav. komisař.

DAČICE: MUDr. **Holouš Emil**, III—4870.

TELČ I.: MUDr. **Krulich Bohumil**, III—3110.

TELČ II.: MUDr. **Mostová-Pospíchalová Růžena**, III—4870.

SLAVONICE: MUDr. **Romanovský Arnošt**, III—2350.

ŽELETAVA: MUDr. **Pernt Čeněk**, III—3550.

PÍSEČNÁ: MUDr. **Quastler Josef** (zást.), III—2520.

STUDENÁ: MUDr. **Müller Julius**, III—5480.

ČESKÝ RUDOLEC: MUDr. **Koroši-Konček Fedor**, III—3260.

NOVÁ ŘÍŠE: MUDr. **Richter František**, III—3650.

OKRES **FRÝDEK**: MUDr. **Varcop Ludvík**, vrchní zdrav. komisař.

SLEZSKÁ OSTRAVA (město): MUDr. **Zikmund Karel**, III—980.

MICHALKOVICE: MUDr. **Ligenza Antonín**, IV—2170.

HRUŠOV: MUDr. **Novotný Břetislav**, III.—.

RADVANICE: MUDr. **Nohel Josef**, IV—1200.

KUNČIČKY n. O.: MUDr. **Mareš Karel**, III.—.

VRATIMOV: MUDr. **Liebreich Ervín**, IV—1530.

FRÝDEK: MUDr. **Vařeka Karel**, III—2750.

STARÉ HAMRY: MUDr. **Dostál Jindřich**, I—6000.

RAŠKOVICE: MUDr. **Juroš Alfons**, I—4990.

DOBRÁ: MUDr. **Hřib Jiří**, III—3810.

ŠENOV: MUDr. **Doležal Josef**, III—1990.

FRÝDLANT n. O.: MUDr. **Malý Jaroslav**, III—4310.

OKRES **FRYŠTÁT**: MUDr. **Žůrek Alois**, zdrav. rada.

DOUBRAVA (obec): MUDr. **Buzek Jan**, IV—150.

NĚMECKÁ LUTYNĚ: MUDr. **Better Leopold**, IV—1940.

PORUBA u Orlové: MUDr. **Bártek Alois** (zást.), IV—1000.

RYCHVALD: MUDr. **Pěníčka Bohuš**, IV—1010.

PETŘVALD (obec): MUDr. **Chrostek Oldřich**, III—600.

ORLOVÁ (obec): MUDr. **Beránek František III** —.

KARVINNÁ (obec): MUDr. **Moroz Pavel**, IV—520.

MUDr. **Kika Jaroslav**, IV—1080.

PETROVICE: MUDr. **Rotigel Karel**, III—1080.

FRYŠTÁT (město): MUDr. **Olšák Vítězslav**, IV—220.

STONAVA: MUDr. **Fajkoš Alfred** (zást.), III—2190.

HORNÍ SUCHÁ: MUDr. **Glaser Vavřinec**, III —.

LAZY: MUDr. **Otta Jaroslav**, IV—.

NOVÝ BOHUMÍN I.: MUDr. **Haar Jan**, IV—2740.

NOVÝ BOHUMÍN II.: MUDr. **Witzens Berthold**, IV—1740.

FRYŠTÁT: MUDr. **Olšák Vítězslav** (zást.), III—220.

DOLNÍ SUCHÁ: MUDr. **Trefný Dominík**, IV—2300.

OKRES **FRÝVALDOV**: MUDr. **Žižlavský Svatopluk**, zdrav. komisař.

CUKMANTL: MUDr. **Pekárek Rudolf**, III—5000.

DOMÁŠOV: MUDr. **Drescher Rudolf**, III—1000.

FRÝVALDOV (město): MUDr. **Hackenberg Robert**, IV—.

FRÝVALDOV: MUDr. **Kuttner Josef**, IV—5000.

SUPÍKOVICE: MUDr. **Wicherek Josef**, IV—1280.

MIKULOVICE: MUDr. **Schikora Alois**, III—2060.

ZIGHARTICE: MUDr. **Binder Alfred**, III—3140.

FRYDBERK: MUDr. **Kirchner Severin**, III—2060.

VIDNAVA: MUDr. **Schellhammer Ludvík**, III—2790.

JAVORNÍK: MUDr. **Hohlbaum Hugo**, III—4430.

BĚRNATICE: MUDr. **Pohl Rudolf**, III—3310.

OKRES **HLUČÍN**: MUDr. **Kučera Antonín**, zdravotní koncip.

HLUČÍN: MUDr. **Zwinger Antonín**, III—4360.

PETŘKOVICE: MUDr. **Svoboda Antonín**, III—2850.

ŠILHEŘOVICE: MUDr. **Guttman Berthold**, III—3670.
KRAVAŘE: MUDr. **Juchelka-Vladař Miroslav**, IV—2530.
CHUCHELNÁ: MUDr. **Schick Rudolf**, III—5000.

OKRES **HODONÍN**: MUDr. **Nezval Ladislav**, zdrav. rada.
HODONÍN (město): MUDr. **Beška František**, III—980.
BŘECLAV (město): MUDr. **Lániček Josef**, III—860.
STRAZNICE (město): MUDr. **Koseček František**, III—380.
DUBŇANY (obec): MUDr. **Knecht Jaroslav**, III—260.
HODONÍN: MUDr. **Vrtička Karel**, III—5000.
MUTĚNICE: MUDr. **Chludil Václav**, III—2710.
ČEJČ: MUDr. **Sovadina Josef**, III—5180.
MOR. NOVÁ VES: MUDr. **Hřebačka František**, III—3840.
LANŽHOT: MUDr. **Kepák Josef**, III—2530.
HROZNOVÁ LHOTA: MUDr. **Pavlica František**, III—2020.
VELKÁ: MUDr. **Pavlinec Jiří**, III—6650.
STRÁŽNICE: MUDr. **Fiala Emil**, III—5580.
PODIVÍN: MUDr. **Štěpánek František**, III—6870.
POŠTORNÁ: III—730.

OKRES **HOLEŠOV**: MUDr. **Crhonek Bohuslav**, vrchní zdravotní komisař.
BYSTRICE p. H. (město): MUDr. **Žalud Ladislav**, III—160.
DŘEVOHOSTICE: MUDr. **Nesvadba František**, III—2840.
HOLEŠOV I.: MUDr. **Kosatík Josef**, III—2020.
HOLEŠOV II.: MUDr. **Chalupa Hynek**, III—6000.
HOLEŠOV III.: MUDr. **Vomela Stanislav**, III—5010.
FRYŠTÁK: MUDr. **Kučera Josef**, III—5220.
VŠECHOVICE: MUDr. **Suchý Jaroslav**, III—4720.
BYSTRICE p. H.: MUDr. **Žalud Ladislav**, III—5440.

OKRES **HRANICE**: MUDr. **Štekl Zdeněk**, zdravotní rada.
HRANICE (město): MUDr. **Rosík Antonín**, III—520.
HRANICE: MUDr. **Glück Artur**, III—4580.
LIPNÍK (město): MUDr. **Konšacký Jan**, III—380.
BĚLOTÍN: MUDr. **Macourek Antonín**, III—4470.
LIPNÍK: MUDr. **Mádr Narcis**, II—7000.
PODŠTÁT: MUDr. **Neubauer Theodor**, III—2230.
SPÁLOV: MUDr. **Klučka Erich**, III—1680.
TRŠICE: MUDr. **Vařeka Emanuel**, III—1640.
VELKÝ ÚJEZD: MUDr. **Novák Ladislav**, IV—1090.
MALÉ PROSENIČE: MUDr. **Kovařík František**, III—1940.
HUSTOPEČE n. B.: MUDr. **Dragoun Antonín**, III—600.
KELČ: MUDr. **Dohnal Karel**, III—7000.

OKRES **HUSTOPEČE**: MUDr. **Šimandl Jaroslav**, zdrav. komisař.
ŽIDLOCHOVICE (obec): MUDr. **Paul Hynek**, IV—.
HRUŠOVANY: MUDr. **Světlík Hynek**, III—3340.
HUSTOPEČE: MUDr. **Hošek František**, III—3260.
KLOBOUKY u Brna: MUDr. **Králík Antonín**, III—7000.
VELKÉ NĚMČICE: III—3300.
VEL. PAVLOVICE: MUDr. **Zapletal Bohumil**, III—4710.
RAJHRAD: MUDr. **Janiček Bohumil**, III—2240.
ÚJEZD: MUDr. **Hrubeš Petr**, III—4250.
ZAJEČÍ: MUDr. **Beneš Bedřich**, IV—2850.
VRANOVICE: MUDr. **Zweingenthal Arnošt**, III—3350.

OKRES **JIHLAVA**: MUDr. **Roch Miloslav**, zdravotní komisař.
JIHLAVA: MUDr. **Weissenstein Josef**, III—5940.
LUKA: MUDr. **Motýl Jiří**, III—4650.

KAMENICE: MUDr. **Kába Arnošt**, III—3770.
BRTNICE: MUDr. **Peňáz Oldřich**, III—2610.
TŘEŠŤ: MUDr. **Dvořák Zdeněk**, III—1680.
BATELOV: MUDr. **Lavický Karel**, III—3470.
STONAŘOV: MUDr. **Dolný František**, III—1490.
JIHLAVA (město): MUDr. **Bláha František**, III—180.
MUDr. **Fürst Alois**, III—280.
MUDr. **Lhotský František** (náč.), I—370.

OKRES **KRNOV**: MUDr. **Mencl Julius**, zdrav. rada.
KRNOV I.: MUDr. **Schilhab Otto**, IV—1630.
KRNOV II.: MUDr. **Ebel Benjamin** (zást.), IV—1730.
KRÁSNE LOUČKY: MUDr. **Klössl Jan**, IV—2360.
HOLČOVICE: MUDr. **Schischegg Jan**, III—2530.
ALBRECHTICE: III—3520.
TŘEMEŠNÁ: MUDr. **Kiesewetter Rudolf**, IV—1860.
JINDŘICHOV: MUDr. **Kretschmer Jindřich**, IV—1980.
OSOBLAHA: MUDr. **Schiedernoch Rudolf**, IV—2170.
RUDOLTICE: MUDr. **Geyer Bohumír**, III—2940.

OKRES **KROMĚŘÍŽ**: MUDr. **Kouřil Ant.**, vrchní zdravotní komisař.
HULÍN: MUDr. **Černoch Jan**, IV—2920.
KVASICE: MUDr. **Zlámal Karel**, IV—2860.
KROMĚŘÍŽ I.: MUDr. **Štros Jan**, IV—2850.
KROMĚŘÍŽ II.: MUDr. **Mlčoch Augustin**, IV—3920.
CHROPYNĚ: MUDr. **Hubík Josef**, IV—1130.
ZBOROVICE: MUDr. **Znojil Hynek**, IV—1310.
STRÍLKY: MUDr. **Žondra Bohumil**, IV—1020.
ZDOUNKY: MUDr. **Vavruša Josef**, IV—3740.
PAČLAVICE: MUDr. **Brach Celestin**, IV—1860.
LITENČICE: MUDr. **Sehnal Ferdinand**, IV—1100.
MORKOVICE: MUDr. **Tachezy Zdeněk**, III—1640
KROMĚŘÍŽ (město): MUDr. **Šišma Stanislav**, III—.

OKRES **KYJOV**: MUDr. **Nezval Ladislav**, zdrav. rada v Hodoníně.
KYJOV (město): MUDr. **Keller Josef**, IV—340.
KYJOV: MUDr. **Půček Josef**, III—5410.
ŽDÁNICE: MUDr. **Fiala Ladislav**, III—4930.
KORYČANY: MUDr. **Vašíček Jindřich**, III—3070.
MILOŤICE: MUDr. **Jaroš František**, III—4460.
OSVĚTIMANY: MUDr. **Fleischmann Oskar**, III—5700.
ŽAROŠICE: MUDr. **Lobov Vševolod**, III—3760.
DAMBOŘICE: MUDr. **Večerka Jan**, III—2960.

OKRES **LITOVEL**: MUDr. **Urbánek Jan**, zdrav. koncep.
LITOVEL: MUDr. **Čep František**, III—2760.
CHOLINA: MUDr. **Hudeček Michal**, III—2450.
MĚROTÍN: MUDr. **Rýznar Karel**, III—4040.
BOUZOV: MUDr. **Adamec Jan**, III—2480.
LAŠKOV: MUDr. **Ehrmann František**, III—3920.
NĚMECKÝ BRODEK: MUDr. **Frank Josef**, III—4220.
NÁKLO: MUDr. **Stavěl Josef**, III—3960.
KONICE: MUDr. **Spurný Ferdinand**, III—4190.
LITOVEL (město): MUDr. **Šamšula František**, III—170.

OKRES **MIKULOV**: MUDr. **Mayer Pavel**, zdravotní rada.
MIKULOV (město): MUDr. **Pucher Theodor**, III—550
DRNHOLEC: MUDr. **Bartek Antonín**, III—3040.
DOL. VĚSTONICE: MUDr. **Čajka Michal**, IV—2710.
LEDNICE: MUDr. **Langer Bedřich**, III—2330.
POHOŘELICE: MUDr. **Ryšánek Augustin**, III—1160.

VLASATICE: MUDr. **Igel Moses Joel**, III—3110.
LODĚNICE: MUDr. **Köttner František**, IV—1370.
VALTICE: MUDr. **Hellmer Robert**, III—1930.
DOL. DUNAJOVICE: MUDr. **Gerstenbrand František**, III—2660.

OKRES **M Í S T E K**: MUDr. **Varcop Ludvík**, vrchní zdravotní komisař ve Frýdku.

MISTEK: MUDr. **Vojkovský František**, III—3410.
FRENŠTÁT p. R.: MUDr. **Stažinek Vladimír**, III—5620.
BRUSPERK: MUDr. **Kremer Leo**, III—5740.
FRÝDLANT-OSTRAVICE: MUDr. **Pařížek Emilián**, III—3950.
HUKVALDY: MUDr. **Frania Emil**, III—4260.
MÍSTEK (město): MUDr. **Dostál Vladimír**, III—390.
PASKOV: MUDr. **Adámek Josef**, III—2240.
FRENŠTÁT p. R. (město): MUDr. **Kračmer Bohumil**, III—500.

OKRES **MOR. BEROUN**: MUDr. **Poppe Josef**, zdravotní rada.

BUDIŠOV: MUDr. **Bass Ervín**, III—4480.
DVORCE n. M.: MUDr. **Bayer Rudolf**, III—3300.
LIBAVA (město): MUDr. **Zahnjel Otto**, III—1840.
NOVÁ PLÁŇ: MUDr. **Kupka Kurt**, III—2250.
MOR. BEROUN: MUDr. **Sommer Lev**, III—2810.
VELKÁ STRELNA: MUDr. **Seidler Bedřich**, III—2290.

OKRES **MOR. BUDĚJOVICE**: MUDr. **Schmidt František**, zdrav. komisař.

JAROMĚŘICE n. Rokytnou: MUDr. **Jurek Jan**, III—2500.
JEMNICE I.: MUDr. **Švejda Josef**, III—4300.
JEMNICE II.: MUDr. **Matouš Karel**, III—2370.
LESNICE: MUDr. **Salaš Josef** (zást.), III—2960.
POLICE: MUDr. **Meduna Bohuslav**, III—4180.
MOR. BUDĚJOVICE: MUDr. **Žák Jaroslav**, III—1680.
NOVÉ SYROVICE: MUDr. **Němec Rudolf**, III—1830.
VRATĚNÍN: MUDr. **Kubo Josef**, IV—1820.
BLÍŽKOVICE: MUDr. **Reif František**, III—3220.

OKRES **MOR. KRUMLOV**: MUDr. **Thier Josef**, vrchní zdravotní komisař.

HROTOVICE: MUDr. **Orel Josef**, III—4940.
MIROSLAV: MUDr. **Macek František**, IV—2660.
OLBRAMOVICE: MUDr. **Geidl Jan**, III—2470.
MOR. KRUMLOV: MUDr. **Hyvnar Stanislav**, III—5780.
TAVÍKOVICE: MUDr. **Nečas Jan**, III—6340.
VIŠNOVÁ: MUDr. **Stoklasa Jindřich**, III—880.
ROUCHOVANY: MUDr. **Hromádka Jindřich**, III—3370.

OKRES **MOR. OSTRAVA**: MUDr. **Bernard Zdeněk**, zdravotní rada.

MOR. OSTRAVA (město): MUDr. **Říha Jan**, III—.
MUDr. **Scherer Edmund**, III—.
MUDr. **Himmelblau Jakub**, III—.
MUDr. **Uhle Rudolf**, III—210.
MUDr. **Naiser Josef**, III—.
MUDr. **Fajta Karel**, III—.
MUDr. **Oderský Otakar**, III—.
MUDr. **Porubka Otakar** (zást.), III—570.
MUDr. **Fornusek Artur**, III—2000 (náč.).
STARÁ BĚLÁ: MUDr. **Fuchs František**, III—2120.

OKRES **MOR. TŘEBOVÁ**: MUDr. **Kurz Zdeněk**, zdrav. koncip.

MOR. TŘEBOVÁ (město): MUDr. **Tuppy František**, IV—140.
SVITAVY (město): MUDr. **Tauber Eduard**, IV—330.
MOR. RADIMĚŘ: MUDr. **Strick Otmar**, III—2220.
TRNÁVKA: MUDr. **Soukopp Konrád**, III—2890.

STARÉ MĚSTO: MUDr. **Pilz Erich**, III—3090.
JEVIČKO I.: MUDr. **Stupka Roman**, III—4690.
JEVIČKO II.: **Kolisko Josef**, III—2390.
SVITAVY: MUDr. **Stanský Karel**, III—3220.
BŘEZOVÁ: III—3670.
VELKÉ OPATOVICE: MUDr. **Drgáč Ladislav**, III—1690.
MOR. TŘEBOVÁ: MUDr. **Bruch Eduard**, III—3980.
KŘENOV: MUDr. **Kelnár Arnošt**, III—2310.
KLADKY: MUDr. **Pišťelák Josef**, III—1430.

OKRES NOVÉ MĚSTO na Mor.: MUDr. **Havlík Karel**, vrchní zdrav. komisař.
DOLNÍ ROŽINKA: MUDr. **Dolina Augutin**, II—3800.
BOHDALOV: MUDr. **Lavický Karel**, I—4180.
STRAŽEK: MUDr. **Prečan František**, I—1600.
DOLNÍ BOBROVÁ: MUDr. **Vejrosta Karel**, II—4870.
BYSTRICE p. Pern: MUDr. **König Silvio**, III—4520.
JIMRAMOV: MUDr. **Železný Josef**, III—3920.
NĚMECKÉ: MUDr. **Janeček František**, I—2580.
NOV. MĚSTO na Mor.: MUDr. **Šich Arnold**, III—5150.
ŽDÁR: MUDr. **Kohout Otakar**, II—4940.

OKRES NOVÝ JIČÍN: MUDr. **Slanina Otakar**, zdravotní rada.
NOVÝ JIČÍN (město): MUDr. **Koniček Josef**, III—.
MUDr. **Bittner Jan**, III—.
PŘÍBOR (město): MUDr. **Libiger František**, III—480.
NĚMECKÝ JESENÍK: MUDr. **Gröpel Zikmund**, III—1320.
NOVÝ JIČÍN: MUDr. **Miksch Vilém**, III—2920.
STARÝ JIČÍN: MUDr. **Schönhöfer Rudolf**, III—1530.
FULNEK: MUDr. **Hübner Vilém**, III—3320.
BARTOŠOVICE: MUDr. **Raschendorfer František**, III—1850.
KOPŘIVNICE: MUDr. **Ronopčík Antonín**, III—1400.
PŘÍBOR: MUDr. **Jeník Emanuel**, III—2750.
PETŘVALD na Moravě: MUDr. **Mechl Ladislav**, II—3210.
SUCHDOL: MUDr. **Nawratil Alois**, III—1920.
ŠTRAMBERK: MUDr. **Šil František**, II—4120.
HODSLAVICE: MUDr. **Turek Josef**, III—1880.

MĚSTO OLOMOUC: MUDr. **Dostál Antonín**, náč. lék. III—1010.
Okr. I. MUDr. **Fröhlich Jaroslav**, III—.
„ II. MUDr. **Schein Albert**, III—.
„ III. MUDr. **Freund Otto**, III—1840, 630.
„ IV. MUDr. **Přikryl Josef**, III—510.
„ V. MUDr. **Bárta František**, III—330.

OKRES OLOMOUC: MUDr. **Taul Antonín**, vrchní zdrav. komisař.
DOLANY: MUDr. **Nasswetter Albín**, III—3280.
DUB: MUDr. **Babička Ignác**, III—2490.
NÁMĚŠT n. H.: MUDr. **Zajíček Břetislav**, III—2790.
SLATINICE: MUDr. **Vrzal Otakar**, III—680.
TĚŠETICE: III—1850.
VELKÁ BYSTRICE: MUDr. **Truksa Bedřich**, III—3450.
VELKÝ TýNEC: MUDr. **Havlík Raimund**, III—2220.
SVATÝ KOPEČEK: MUDr. **Šmeral Josef**, III—620.

OKRES OPAVA: MUDr. **Režnar Josef**, vrchní zdravotní komisař.
OPAVA (město): MUDr. **Kalus Ludvík**, III—730.
MUDr. **Sláma Jaromír**, III—730.
KATEŘINKY (obec): MUDr. **Marlínek Karel**, III—330.
KYLEŠOVICE: MUDr. **Sanetčík Jan**, III—5000.
HOLASOVICE: MUDr. **Vodička František**, III—3280.
ŠTĚBOŘICE: MUDr. **Magliona Vasil**, III—3610.
HRADEC-PODOLÍ: MUDr. **Parák Josef**, III—2260.

HÁJ: MUDr. **Dohnálek František**, III—3420.
DOLNÍ ŽIVOTICE: MUDr. **Sochorek Josef** (zást.), III—3550.
MELČ: III—2970.
VÍTKOV: III—3750.
BŘEZOVÁ: MUDr. **Parák Josef** (zást.), II—5560.
ODRY: MUDr. **Baier Arnošt**, III—3240.
KATEŘINKY: MUDr. **Trupar Evžen**, III—5000.

OKRES **PŘEROV**: MUDr. **Šťastný František**, zdravotní komisař.

PŘEROV (město): MUDr. **Vojzda Vladislav**, IV—760.
MUDr. **Neradílek František**, IV—430.

NĚMČICE na Hané: MUDr. **Ozynula Raimund**, IV—1230.

PŘEROV: MUDr. **Vysloužil František**, IV—3890.

KOKORY: MUDr. **Pírek Frant.**, III—4570.

TOVAČOV: MUDr. **Škrobal Alois**, III—3980.

NEZAMYSLICE: MUDr. **Friedl Bedřich**, III—3810.

HORNÍ MOŠTĚNICE: MUDr. **Verner Stanislav**, III—3530.

KOJETÍN: MUDr. **Uher Alois**, III—3710.

OKRES **PROSTĚJOV**: MUDr. **Smička Frant.** zdravotní rada.

PROSTĚJOV (město): III—520.

MUDr. **Skula Eugen**, III—90.

MUDr. **Pažout Julius**, III—90.

BEDIHOŠŤ: MUDr. **Čičátka František**, III—4400.

BRODEK: MUDr. **Přikryl Josef**, III—4910.

SMRŽICE-PROSTĚJOV: MUDr. **Hanák František**, III—6000.

DRAHANY: MUDr. **Řehulka Rostislav**, III—2990.

KOSTELEČ: MUDr. **Fiala Jan**, III—2520.

PLUMLOV: MUDr. **Čičátka Bohumír**, III—2690.

PTENÍ: MUDr. **Šindelář Jaroslav**, III—1510.

VRBÁTKY: MUDr. **Voitl Hynek**, III—2680.

OKRES **RÝMAŘOV**: MUDr. **Slavotínek Hynek**, zdrav. koncip. v Bruntále.

RÝMAŘOV: MUDr. **Kux František**, III—930.

HORNÍ MĚSTO: MUDr. **Roller Robert**, III—600.

JANOVICE: III—600.

BRUNZEIF: MUDr. **Matzner Julius**, III—1250.

FRÝDLANT n. M.: MUDr. **Unger Heřman**, III—620.

OKRES **ŠTERNBERK**: MUDr. **Rojar František**, vrchní zdravotní komisař.

ŠTERNBERK (město): MUDr. **Pollaschek Josef**, III—520.

JÍVOVÁ: MUDr. **Stöhr Arthur**, III—2360.

NĚMECKÁ HŮZOVÁ: MUDr. **Pirkl Leopold**, III—2130.

ŠTERNBERK: MUDr. **Otschenaschek Berthold**, III—2460.

DLOUHÁ LOUČKA DOLNÍ: MUDr. **Baldrian Adolf**, III—2470.

MEDLOV: MUDr. **Petsch Josef**, III—760.

ÚJEZD: MUDr. **Sapurka František**, III—920.

OSKAVA: MUDr. **Schleser Gustav**, III—1430.

ŠTĚPÁNOV: MUDr. **Frank Jaroslav**, III—3820.

UNIČOV: MUDr. **Číhal Karel**, III—4590.

OKRES **ŠUMPERK**: MUDr. **Krist Josef**, vrchní zdravotní komisař

ŠUMPERK (město): MUDr. **Freudmann Vítězslav**, III—350.

BLUDOV: MUDr. **Sloupenský Miroslav**, III—850.

RUDA: MUDr. **Jílek František**, III—4540.

FRANKŠTÁT: MUDr. **Klapper Gustav**, III—3870.

HANUŠOVICE: MUDr. **Kux Hanuš**, III—5050.

KOLŠTEJN: MUDr. **Pollach František**, III—3330.

MALÁ MORAVA: MUDr. **Güttler Václav**, III—2750.

NĚMECKÉ LIBINY: MUDr. **Klupal Arnošt**, III—1440.

RAPOTÍN: MUDr. **Klatt Antonín**, III—2460.

SOBOTÍN: MUDr. **Strnad Antonín**, III—1840.

STARÉ MĚSTO: MUDr. **Weiser Rudolf**, III—3170.

HEMENICE: MUDr. **Rotter Bedřich**, III—1010.
VELKÉ LOSINY: MUDr. **Riedl František**, III—1680.
VIZENBERK: MUDr. **Weissengruber František**, II—3720.

OKRES **TIŠNOV**: MUDr. **Zapletal Vladimír**, vrchní zdravotní komisař v Brně
(zem. úřad).

KUŘÍM: MUDr. **Vališ Hynek**, III—3640.
LOMNICE: MUDr. **Mader Miroslav**, III—2110.
NEDVĚDICE: MUDr. **Jelínek František**, II—4580.
PŘEDKLÁŠTERÍ: MUDr. **Beneš Gabriel**, III—5740.
TIŠNOV: MUDr. **Tomeš Pavel**, III—5410.
VEVEŘÍ BITÝŠKA: MUDr. **Blažek František**, III—5890.

OKRES **TŘEBÍČ**: MUDr. **Černý Václav**, zdravotní komisař.

TŘEBÍČ (město): MUDr. **Slabák Mojmir**, III—560.

MUDr. **Novák Jan**, III—340.

MOHELNO: MUDr. **Cveček Vladimír**, III—3190.
BUDIŠOV: MUDr. **Keprt Karel**, III—5060.
TŘEBÍČ: MUDr. **Kupec Karel**, III—7000.
OKŘÍŠKY: MUDr. **Zelený Jaroslav**, III—7000.
VLADISLAV: MUDr. **Večeřa František**, III—3920.
NÁMĚŠT nad Oslavou: MUDr. **Špirk František**, III—3920.
KOJATICE: MUDr. **Brdička Jaromír**, III—3080.
OPATOV: MUDr. **Hůlka Jan**, III—2270.

OKRES **UHER. BROD**: MUDr. **Kovařík Frant.**, zdravotní rada.

UHER. BROD: MUDr. **Janěk Otokar**, III—600.
ŠUMICE-UH. BROD: MUDr. **Kaláb Bohumil**, III—7000.
VEL. OŘECHOV: MUDr. **Mikulec Alois** (zást.), III—2600.
STRÁNÍ: MUDr. **Stupka Roman**, II—4540.
BRUMOV: MUDr. **Studlík Stanislav**, II—4260.
VAL. KLOBOUKY I.: MUDr. **Richter Alois**, III—3760.
VAL. KLOBOUKY II.: MUDr. **Wachsmann Bruno**, III—7000.
LUHAČOVICE (obec): MUDr. **Vala Vladimír**, III—100.
NIVNICE: MUDr. **Jurek Jan**, III—6550.
LUHAČOVICE: MUDr. **Šebesta Bedřich**, III—4090.
SLAVIČÍN: MUDr. **Horák Jan**, II—3860.
BOJKOVICE: II—4410.

OKRES **UHER. HRADIŠTĚ**: MUDr. **Holánek Josef**, vrchní zdravotní komisař.

BZENEC: MUDr. **Macháček Antonín**, III—4730.
BŘEZOLUPY: MUDr. **Maňásek Jan**, III—4290.
NAPAJEDLA: MUDr. **Záhořák Emil**, III—4690.
POLEŠOVICE: MUDr. **Procházka Karel**, III—2550.
UH. HRADIŠTĚ: MUDr. **Dušek Hynek**, III—5000.
UH. OSTROH: MUDr. **Štos Rudolf**, III—6000.
VESELÍ n. M.: MUDr. **Hlobil Josef**, III—600.
BUCHLOVICE: MUDr. **Boháček František**, III—4240.
HLUK: MUDr. **Motyčka Josef**, III—6000.
KUNOVICE: MUDr. **Vyoral Karel**, III—2290.
VELEHRAD: MUDr. **Hanák Vojtěch**, III—6000.
UH. HRADIŠTĚ (město): MUDr. **Samohýl Miroslav**, III—.

OKRES **VAL. MEZIRŮČÍ**: MUDr. **Kasan Jaroslav**, zdrav. komisař.

HORNÍ BEČVA (město): MUDr. **Přecechtěl Pravoslav**, II—440.
KRÁSNO n. B.: MUDr. **Lang Richard**, III—5790.
ROŽNOV I: MUDr. **Letocha Stanislav**, III—600.
ROŽNOV II: MUDr. **Kempler Josef**, III—6360.
HUTISKO: MUDr. **Peschl Rudolf**, II—1580.
VAL. MEZIRŮČÍ: MUDr. **Maláč František**, III—5130.

OKRES **VEL. MEZIRŮČÍ**:

VEL. MEZIRŮČÍ (město): MUDr. **Procházka Hynek**, III—300.
KŘÍŽANOV: MUDr. **Pick Otto**, III—3360.
MĚŘÍN: MUDr. **Blažek Antonín**, III—4040.

- OSOVA BITÝŠKA: MUDr. **Fantl Karel**, III—4500.
 VEL. MEZIRÍČÍ: MUDr. **Štourač Jan**, III—7000.
 VEL. BÍTEŠ: MUDr. **Slavík Václav**, III—7000.
- OKRES **VSETÍN**: MUDr. **Kasan Jaroslav**, zdrav. kom. ve Val. Meziříčí.
 NOVÝ HROZENKOV: MUDr. **Böhm Antonín**, III—4320.
 VSETÍN I: MUDr. **Jirák Zdeněk**, III—2490.
 VSETÍN II: MUDr. **Tolar Jan**, III—7000.
 HOVĚZÍ: MUDr. **Míka Jan**, III—7000.
 JABLUNKA: MUDr. **Dimitrijevodá Anastázie**, II—3670.
 HOŠTÁLKOVÁ: MUDr. **Glossauer Jan**, I—1600.
 VEL. KARLOVIČE: MUDr. **Smertkin Petr**, II—1180.
- OKRES **VYŠKOV**: MUDr. **Vytopil Jaroslav**, zdravotní rada.
 BOHDALICE: MUDr. **Tichý Jan**, III—2900.
 VYŠKOV (město): MUDr. **Kočí Antonín**, III—120.
 BUČOVICE: MUDr. **Bastl Karel**, III—3760.
 VYŠKOV I.: MUDr. **Luňáček Alexander**, III—6000.
 VYŠKOV II.: MUDr. **Poláček Bohuslav**, III—6000.
 NOVÝ ROUSINOV I.: MUDr. **Sklenář Alois**, III—1570.
 NOVÝ ROUSINOV II.: MUDr. **Hotář Antonín**, III—2190.
 HRUŠKY: MUDr. **Hegr Jan**, III—5570.
 PUSTIMEŘ: MUDr. **Schöbl Vilém**, III—1270.
 SLAVKOV: MUDr. **Kalvoda Oldřich**, III—5000.
 POZOŘICE: MUDr. **Trhlík Ladislav**, III—1690.
 IVANOVICE n. H.: MUDr. **Drbal Alois**, III—3320.
 NOVÉ HVĚZDLICE: MUDr. **Werner Emanuel**, III—2590.
 SLAVKOV (obec): MUDr. **Gabriel Artur**, III—250.
- OKRES **ZÁBŘEH**: MUDr. **Poláček Karel**, zdrav. komisař.
 ZÁBŘEH (město): MUDr. **Grossmann Miroslav**, III—300.
 ČERVENÁ VODA: MUDr. **Scheithauer Heřman**, III—1940.
 ZÁBŘEH: MUDr. **Nováček Gustav**, III—3940.
 DUBICKO: MUDr. **Kopp Ferdinand**, II—4080.
 ZVOLE: IV—1580.
 STARÝ MOLETÍN: MUDr. **Berg Otto**, IV—3140.
 LOŠTICE: MUDr. **Kukula Karel**, III—2340.
 POSTŘELMOV: MUDr. **Mostecký Jindřich**, III—4060.
 ROHLE: MUDr. **Roháček František**, III—1040.
 ŠILPERK: MUDr. **Rotter Adolf**, IV—5000.
 TATENICE-TŘEBAŘOV: MUDr. **Ehrlich Alfred**, III—3336.
 MOHELNICE: MUDr. **Fiedler Bedřich**, III—2270.
- OKRES **ZLÍN**:
 ZLÍN (město): MUDr. **Boháček Miloslav**, III—1220.
 MUDr. **Roubař Jan**, III—.
- ZLÍN: MUDr. **Král Leopold**, III—4760.
 SLUŠOVICE: MUDr. **Srna Vojtěch**, III—6000.
 VIZOVICE I.: MUDr. **Vilímek Cyril**, III—4720.
 VIZOVICE II.: MUDr. **Lýčka Viktor**, III—7000.
 MALENOVICE: MUDr. **Mannsfeld František**, III—2410.
 TLUMAČOV: MUDr. **Křístek Oldřich**, IV—970.
- OKRES **ZNOJMO**: MUDr. **Bruckner Arnošt**, zdravotní rada.
 STRACHOTICE: III—1820.
 VELKÉ DYJÁKOVICE: MUDr. **Simeth Alois**, III—2480.
 FRYŠAVA: MUDr. **Schlesinger Viktor**, III—5430.
 HRUŠOVANY: MUDr. **Marhofer Rupert**, III—2590.
 JAROSLAVICE: MUDr. **Kunrath Walter**, III—2590.
 MIKULOVICE: MUDr. **Moudrý Josef**, III—4380.
 JEVIŠOVICE: MUDr. **Moravec Otto**, III—3970.
 PROSIMĚŘICE: MUDr. **Berger Josef**, III—3790.
 STARÝ ŠALDORF: MUDr. **Wieder Ludvík**, IV—710.
 ŠATOV: MUDr. **Herzog Vojtěch**, III—1550.

ŠUMVALD: MUDr. **Kraus František**, III—5000.
TASOVICE: MUDr. **Meusburger Augustin**, III—760.
ZNOJMO: MUDr. **Fiuráček Julius**, III—5890.
VRANOV: IV—4450.
VRBOVEC: MUDr. **Hoyer Walter**, III—2340.
ZNOJMO (město): MUDr. **Halík Jaroslav**, III—690.
MUDr. **Schreier Jan**, III—280.

Země Slovenská.

- OKRES **BÁNOVCE** nad Bebravou: MUDr. **Ondrejčka Juraj**, zdr. radca.
BÁNOVCE nad Bebravou: MUDr. **Palló Ludvík**, III—8000.
HORNÉ MOTEŠICE: MUDr. **Salzer Maxmilian**, III—8000.
ŠIŠOV: MUDr. **Bojko Ivan**, III—7110.
UHROVEC: MUDr. **Selley Josef**, III—8000.
- OKRES **BANSKÁ BYSTRICA**: MUDr. **Josef Turček**, zdr. kom.
BANSKÁ BYSTRICA (město): MUDr. **Kollár Kamil** (nác.), III—303.
MUDr. **Schick Adolf**, III—250.
BANSKÁ BYSTRICA: MUDr. **Fränkl Vojtech**, III—5440.
RADVAŇ nad Hronom: MUDr. **Lisecký Pantelejmon**, III—8000.
SLOVENSKÁ LUPČA: MUDr. **Szilárd Bedřich**, III—8000.
STARÉ HORY: MUDr. **Frey Izrael**, III—7910.
- OKRES **BAN. ŠTIAVNICA**: MUDr. **Kupčok Samuel**, hl. zdr. kom.
BANSKÁ ŠTIAVNICA I.: MUDr. **Helena Waldhauserová-Veselá** (zást.)
III—8000.
BANSKÁ ŠTIAVNICA II.: MUDr. **Mester František**, III—7880.
- OKRES **BARDEJOV**: MUDr. **Bartsch Vojtech**, hl. zdrav. kom.
BARDEJOV (město): MUDr. **Grosswirth Jakub**, III—450
KRUŽLOV (sídl. doč. Bardejov): MUDr. **Mandl Jonáš Jan**, I—8000.
BARDEJOV: MUDr. **Atlasz Moric**, III—9630.
ZBOROV: MUDr. **Kaufmann Izák**, III—8000.
- MĚSTO **BRA TISLAVA**: Náčel. lék.: MUDr. **Galko Andrej**.
I. ZDRAV. OKR. (Staré město): MUDr. **Galko Andrej**, I—62.85.
II. ZDRAV. OKR. (Vinohrady): MUDr. **Balažovjech Juraj**, II—52.70.
III. ZDRAV. OKR. (Dunajská štvrť): MUDr. **Ballay Ladislav**, II—758.55.
IV. ZDRAV. OKR. (Podzámok): MUDr. **Makovický Dušan**, II—680.95.
V. ZDRAV. OKR. (Štefánikova štvrť): MUDr. **Rosival Arnošt**, III—3275.60.
VI. ZDRAV. OKR. (Nové mesto): MUDr. **Oláh Josef**, III—2215.35.
- OKRES **BRA TISLAVA**: MUDr. **Motešický Josef**, hl. zdravotní komisař.
PETRŽALKA (obec): MUDr. **Vanek Imrich**, III—600.
SVĚTÝ JŮR (obec): MUDr. **Kautz František**, III —.
ČEKLÍŠ (sídl. doč. Ivánka pri Dunaji): MUDr. **Deme Albert**, IV—1720.
DEVÍNSKÁ NOVÁ VES: MUDr. **Friedländer Emil**, III—4750.
RAČISTORF: MUDr. **Hlaváč Jakub**, IV—2150.
STUPAVA: MUDr. **Gažo Ladislav**, IV—3090.
ZOHOR: MUDr. **Bayer Adolf**, III—4930.
- OKRES **BREZNO** nad Hron.: MUDr. **Horváth Ludevít**, vrchní zdrav. kom.
BREZNO nad Hronom (město): MUDr. **Fischer Ervín**, III—310.
BREZNO nad Hronom: MUDr. **Feller Koloman**, III—1910.
ČERVENÁ SKÁLA: MUDr. **Hoffmann Arnošt**, III—2670.
HELPA: MUDr. **Želdakov Sergej**, I—8000.
NEMECKÁ: MUDr. **Trajanov Alexander**, III—8000.
- OKRES **ČADCA**: MUDr. **Bažant Jindřich**, zdrav. radca.
ČADCA: MUDr. **Reich Koloman**, III—8000.
RAKOVÁ (s. doč. Čadca): MUDr. **Politzer Hugo**, III—9130.
TURZOVKA: MUDr. **Staneček Adolf**, II—8000.
VYSOKÁ nad Kysucou: MUDr. **Gucalov Alexander**, III—4980.
- OKRES **DOLNÝ KUBÍN**:
DOLNÝ KUBÍN: MUDr. **Lakner Pavel**, III—5590.

- ORAVSKÝ PODZÁMOK: MUDr. **Tauber Josef**, II—8000.
PÁRNICA: MUDr. **Spitzer Julius**, (zást.), II—7710.
- OKRES **DUNAJSKÁ STREDA**: MUDr. **Mišťina Ján**, hl. zdrav. kom.
BALOŇ: MUDr. **Goldberger Artur** (zást.), IV—2950.
BEŠ: MUDr. **Angyal Teodor**, III—4790.
DUNAJSKÁ STREDA I.: III—1500.
DUNAJSKÁ STREDA II.: MUDr. **Perlbium Leopold**, III—4130.
KOSTOLNÁ GALA: MUDr. **Kaufmann Hugo**, III—4340.
TRHOVÁ HRADSKÁ: MUDr. **Pecsy Ludevít** (zást.), III—8000.
- OKRES **FELEDINCE**: MUDr. **Šálek Valer.**, zdrav. konc.
FELEDINCE: MUDr. **Singer Arpád**, III—8000.
HAJNÁČKA: MUDr. **Friedmann Alexius**, III—8000.
RIMAVSKÁ SEČ: MUDr. **Seidner Arnošt**, III—7340.
NÍŽNÝ BLH: MUDr. **Vadašová-Hrvolová Anna**, III—3060.
- OKRES **GALANTA**: MUDr. **Földesi Móric**, zdrav. rada.
GALANTA: MUDr. **Turi Nagy Ján**, III—6130.
HORNÉ SALIBY: MUDr. **Löwinger Arnel**, III—8000.
SENEC: MUDr. **Škultéty Alexander**, III—5900.
SERED: MUDr. **Ferényi Jozef**, III—3880.
TALÓŠ: MUDr. **Bauer Robert**, III—4900.
VEĽKÝ DIOSEK: MUDr. **Büchler Gejza**, IV—5970.
- OKRES **GELNICA**: MUDr. **Kornfeld Frant.**, hl. zdravotní komisár.
GELNICA (obec): MUDr. **Bene Eugen**, III—340.
KROMPACHY (obec): MUDr. **Littmann Julius**, III—480.
KROMPACHY: MUDr. **Fahidi Mikuláš**, III—5840.
MARGEČANY: MUDr. **Polgár Juraj**, III—4790.
MNÍŠEK nad Hnilcom: MUDr. **Steiner Ladislav**, III—2000.
SMOLNÍK: MUDr. **Atlasz Eliáš**, III—1290.
ŠVEDLAR: MUDr. **Nezdijminoha Mikuláš**, IV—600.
- OKRES **GIRALTOVCE**: MUDr. **Gottlieb Jakub**, hl. zdr. kom.
HANUŠOVCE nad Toplou: MUDr. **Grünstein Vojtech**, IV—8700.
KURIMA: MUDr. **Čerhátí Emil**, III—8000.
- OKRES **HLOHOVEC**: MUDr. **Frits Imrich**, hl. zdrav. komisár.
HLOHOVEC: MUDr. **Herzog Jakub**, III—1910.
HORNÉ OTROKOVICE: MUDr. **Straka Ladislav** (zást.), III—3620.
RUMANOVÁ (s. doč. Rišňovce): MUDr. **Benko Štefan**, III—8000.
MESTEČKO: MUDr. **Stankevič Dimitrij**, III—8000.
- OKRES **HUMENNÉ**: MUDr. **Manica Vladimír**, zdrav. konc.
HUMENNÉ I. (západ): MUDr. **Hirsch Hermann**, III—8000.
HUMENNÉ II. (východ): MUDr. **Blum Arnošt**, III—8790.
- OKRES **ILAVA**:
BELUŠA: MUDr. **Sarbó Schlesinger Maurus**, III—8000.
ILAVA: MUDr. **Pivková Naděžda**, III—8000.
ZLIECHOV: MUDr. **Ivanov Alexander** (zást.), III—2650.
- OKRES **KEŽMAROK**: MUDr. **Kalivoda Koloman**, hlavný zdrav. komisár.
KEŽMAROK (mesto): MUDr. **Teichner Leopold**, III—470.
HUNCOVCE (s. doč. Kežmarok): MUDr. **Kornhauser Dezider**, III—5710.
ĽUBICA: MUDr. **Grodkovský Gustav**, III—3370.
SPIŠSKÁ BELÁ I: MUDr. **Laczko Viktor**, III—6080.
SPIŠSKÁ BELÁ II: MUDr. **Radnay Alexander**, III—7000.
- OKRES **KOMÁRNO**: MUDr. **Mezey Ján**, zdrav. radca.
GUTA: MUDr. **Hajós Filip**, IV—750.
KOMÁRNO (mesto): MUDr. **Halzl Oskar** (zást.), III—555.
MUDr. **Kovács Imrich** (zást.), IV—555.
VEĽKÝ MEDER (obec): MUDr. **Kálmán Ladislav** (zást.), IV—290.
VEĽKÝ MEDER: MUDr. **Kemeny Antonín**, IV—4360.
ZEMIANSKÁ OLČA: MUDr. **Roth Ferdinand**, III—8000.

ZEMNÉ: MUDr. **Waldhauser Michal**, IV—1900.

ZLATNÁ NA OSTROVE: MUDr. **Weisz Samuel**, III—8000.

MĚSTO KOŠICE:

I. ZDRAV. OKR. (sz. část): MUDr. **Rubeš Antonín** (náč.), I—1000.

II. ZDRAV. OKR. (sv. část): MUDr. **Cymbalko Alexander**, III—1010.

III. ZDRAV. OKR. (jv. část): MUDr. **Balázsy Dezider**, III—1000.

IV. ZDRAV. OKR. (jz. část): MUDr. **Ahlers Ferdinand**, III—1000.

OKRES KOŠICE: MUDr. **Jozef Pišek**, zdrav. radca.

BARCA: MUDr. **Kronovith Dezider** (zást.), IV—3470.

BIDOVICE: MUDr. **Grodšenský Izák**, III—3770.

HEREANY: III—3900.

KOŠICE: MUDr. **Kertész Mikuláš** (zást.), IV—10510.

ROZHANOVCE: MUDr. **Rosenfeld Jozef**, III—7970.

SLANEC: MUDr. **Mydlík Miroslav**, III—4433.

VELKÁ IDA: MUDr. **Keme Armin**, IV—5430.

ŽDÁNA, (sídl. doč. Seňa): MUDr. **Jónap Samuel**, III—8000.

OKRES KRÁLOVSKÝ CHLUMEC: MUDr. **Bartok Vojtěch**, zdrav. konc.

ČOP: MUDr. **Valach Ferdinand**, III—8000.

KRÁLOVSKÝ CHLUMEC: III—8000.

SOMOTOR (sídl. doč. V. Gýres): MUDr. **Deák Štefán**, III—8000.

OKRES KREMNICA: MUDr. **Štrba Ján Karol**, zdrav. kom.

KREMNICA (mesto): MUDr. **Klein Edmund**, III —.

JÁNOVÁ LEHOTA: MUDr. **Färber Erich**, III—4570.

KREMNICA: MUDr. **Neumann Ladislav**, III—5000.

SVÁTÝ KRÍŽ nad Hronom: MUDr. **Orolín Štefan**, III—8000.

OKRES KRUPINA:

A. OKRES: **KRUPINA**: MUDr. **Dohnanyi Vladimír**, zdrav. konc.

KRUPINA: MUDr. **Krása František**, III—8000.

HONTIANSKE TESÁRY: MUDr. **Deutsch Alexander**, III—7000.

SENOHRAD: MUDr. **Kapryš Grigorij**, III—8000.

B. EXPOSITÚRA: **ŠAHY**:

HOKOVCE: MUDr. **Weinberger Eugen**, III—8000.

NEKYJE: MUDr. **Majrich Bohuslav**, III—8000.

ŠAHY: MUDr. **Hámos Aladár**, IV—8000.

OKRES KYSUCKÉ NOVÉ MESTO: MUDr. **Tholt Alfons**, zdrav. konc.

KRÁSNO nad Kysucou: MUDr. **Szilas Gustav** (zást.), III—4510.

KYSUCKÉ NOVÉ MESTO I: MUDr. **Pollaček Arpád**, III—4370.

KYSUCKÉ NOVÉ MESTO II: MUDr. **Szilas Gustav**, III—5770.

STARÁ BYSTRICA: MUDr. **Šteppa Dimitrij**, III—6470.

OKRES LEVICE: MUDr. **Čárský Ladislav**, zdrav. komisár.

LEVICE (mesto): MUDr. **Pick Imrich**, III—690.

BÁTOVCE: MUDr. **Turí Jozef**, III—6640.

KÁLNA: MUDr. **Bartha Mikuláš**, III—7940.

LEVICE: MUDr. **Bányai Alexander**, III—8760.

PUKANEC: MUDr. **Neumann David**, III—2910.

OKRES LEVOČA: MUDr. **Rozsnyai Mikuláš**, zdrav. kom.

LEVOČA (mesto): MUDr. **Kolář Otto**, III—550.

LEVOČA I: MUDr. **Fáykiss Jozef**, III—8000.

LEVOČA II: MUDr. **Szende Gejza**, III—8000.

SPIŠSKÉ PODHRADIE: MUDr. **Goldstein Armin**, III—4290.

OKRES LIPTOVSKÝ SVÁTÝ MIKULÁŠ: MUDr. **Hoffmann Ladislav**,
zdravotný radca.

LIPTOVSKÝ SV. MIKULÁŠ (město): MUDr. **Mayer Julius** (zást.), IV—250.

LIPTOVSKÝ HRÁDOK: MUDr. **Bernhard Emanuel**, III—8000.

LIPTOVSKÝ SV. MIKULÁŠ I: MUDr. **Kustra Vojtech**, III—8000.

LIPTOVSKÝ SV. MIKULÁŠ II: MUDr. **Beňovský Ján**, III—8000.
NEMECKÁ EUPČA: MUDr. **Wirth Josef**, III—8330.
VAŽEC: MUDr. **Pullmann Ján**, I—8000.

OKRES **LUČENEC**: MUDr. **Wildmann Gejza**, zdrav. radca.

LUČENEC (mesto): MUDr. **Bolek Ján**, III—1130.

CINOBANA: MUDr. **Kardoš Ludevít**, III—2060.

DIVIŇ: MUDr. **Tildy Karol**, III—8000.

FILEAKOVO: MUDr. **Příkazský Karol**, III—3360.

HALIČ: MUDr. **Foltányi Július**, III—8000.

LUČENEC I: MUDr. **Tausz Leopold**, III—5350.

VELIKÁ n. Iplom: MUDr. **Tildy Karel**, III—8000.

MÁLINEC: MUDr. **Himmler Pavel**, III—5040.

OKRES **MALACKY**: MUDr. **Straka Josef**, hlav. zdrav. komisár.

GAJARY (obec): MUDr. **Löffler Eugen**, IV—270.

BORSKÝ SVÁTÝ MIKULÁŠ: MUDr. **Roth Zoltán**, III—4040.

MALACKY: MUDr. **Rosinák Alexander**, III—5390.

MORAVSKÝ SVÁTÝ JÁN: MUDr. **Kubala Eugen**, III—5560.

RARBOK: MUDr. **Marmorstein Arnošt**, III—8000.

UHORSKÁ VES: MUDr. **Bieronský Gustav**, III—2500.

VEĽKÉ LEVÁRY: MUDr. **Haas Július**, III—3640.

OKRES **MEDZILABORCE**: Zást. MUDr. **Pedan Feodosij**, st. obv. lék.

MEDZILABORCE: MUDr. **Pedan Feodosij**, III—8000.

VYŠNÁ RADVAŇ: MUDr. **Kalfusz Šimon**, I—8000.

OKRES **MICHALOVCE**:

MICHALOVCE (mesto): IV—650.

BUDKOVCE: MUDr. **Gyöngyösi Edmund**, III—6500.

MALČICE: MUDr. **Bandler Leopold**, IV—4630.

MAĽÉ ZALUŽICE (s. doč. Michalovce): MUDr. **Reich Ignác**, III—8430.

MICHALOVCE: MUDr. **Kováčik Jan**, III—11070.

OKRES **MODRA**: Zást. MUDr. **Bodický Ivan**, štátny mestský lekár.

MODRA (mesto): MUDr. **Bodický Ivan**, III—560.

PEZINOK (obec): MUDr. **Šmogrovič Karol**, IV—320.

ČASTÁ: MUDr. **Habart Ferdinand**, IV—8000.

PEZINOK: MUDr. **Grün Ján**, IV—8000.

OKRES **MODRÝ KAMEŇ**: MUDr. **Balassa Arpád**, hl. zdrav. komisár.

ČEBOVCE (s. doč. Nenince): MUDr. **Fischer Armin**, III—8000.

MODRÝ KAMEŇ: MUDr. **Schweitzer Arpád**, III—8300.

SENNÉ: MUDr. **Júza Jozef**, III—8000.

VRBOVKA: III—8000.

OKRES **MOLDAVA nad Bodvou**: MUDr. **László Arnošt**, hl. zdr. komisár.

JASOV: MUDr. **Waniek Elemér**, IV—4960.

MOLDAVA nad Bodvou: MUDr. **Danko Vladimír**, III—8000.

NIŽNÝ MEDZEV: MUDr. **Góts Štefan**, III—1930.

TURŇA nad Bodvou: MUDr. **Steiner Dezider**, III—8000.

OKRES **MYJAVA**: MUDr. **Molec Imrich**, hlav. zdrav. komisár.

BREZOVÁ pod Bradlom: MUDr. **Feldbauer Samuel**, III—2420

KRAJNÉ: III—7290.

MYJAVA: MUDr. **Beck Nathan**, III—7290.

OKRES **NÁMESTOVO**: MUDr. **Richter Vojtěch**, zdrav. konc.

NÁMESTOVO: MUDr. **Weiss Aladár**, III—8000.

RABČA (doč. sídlo Námestovo): MUDr. **Kunfalviová Alžběta**, II—3860.

ZÁKAMENNÉ: MUDr. **Friedmann Moric**, II—8000.

- OKRES **NITRA**: MUDr. **Mikš Otakar**, zdrav. radca.
 NITRA (mesto): MUDr. **Komár Juraj** (náč.), III—1300.
 MUDr. **Presser Arnošt**, III—4100.
 LAPÁŠSKÉ ĎARMOTY: MUDr. **Lechner Rudolf**, III—8000.
 LEHOTA: MUDr. **Schön Maxm.** (zást.), III—4830.
 URMÍN: MUDr. **Demjén Eugen**, III—6820.
 VEĽKÉ RIPŇANY: MUDr. **Adler Ezechiel**, III—8000.
 VÝČAPY-OPATOVCE: MUDr. **Varsányi Július**, III—7470.
- OKRES **NOVÁ BAŇA**: MUDr. **Schelling Martin**, zdrav. koncip.
 NOVÁ BAŇA (mesto): MUDr. **Horváth Jozef**, III—380.
 HLINÍK n. Hr.: MUDr. **Szabo Imrich**, III—8000.
 SVÁTÝ BENEDIK: MUDr. **Pánik Ferdinand**, III—3890.
 VEĽKÉ POLE: MUDr. **Herald Ludovít**, III—4250.
 ŽARNOVICA: MUDr. **Kaldrovits Andrej**, III—7870.
- OKRES **NOVÉ MESTO n. Váhom**: MUDr. **Kákonyi Július**, hlavný zdrav. kom.
 BECKOV: MUDr. **Vondra Viktor**, III—4760.
 ČAHTICE: MUDr. **Kristinus Dezider**, III—3070.
 MORAVSKÉ LIESKOVÉ: MUDr. **Wollner Leopold**, III—2576.
 NOVÉ MESTO n. V.: III—8000.
 STARÁ TURÁ: MUDr. **Kovalev Vasil**, III—4480.
- OKRES **NOVÉ ZÁMKY**: MUDr. **Bučko Leonard**, hlavný zdrav. komisár.
 NOVÉ ZÁMKY (mesto): MUDr. **Haas Ladislav** (náč.), III—1180.
 MUDr. **Zanyi Lorand**, III—1180.
 KOMJATICE: MUDr. **Blaha Albert**, III—7070.
 ŠURANY: MUDr. **Stark Artur**, III—4970.
 TARDOŠKED: MUDr. **Pecho Štefan**, III—7040.
- OKRES **PARKAN**: MUDr. **Straka Imrich**, zdrav. konc.
 BÁTOROVÉ KESY: MUDr. **Röhrich Vojtech**, IV—6100.
 FARNÁD: MUDr. **Csató Ferdinand**, III—3210.
 KAMENDÍN: MUDr. **Šranko Silvester**, III—5070.
 KÖBÖLKÚT: MUDr. **Wowk Ivan**, III—3700.
 PARKAN: MUDr. **Karpiš Vojtěch**, III—7770.
 SALKA: MUDr. **Erös Ján** (zást.), III—5550.
 SELDÍN: MUDr. **Forstinger Oskar**, III—2370.
- OKRES **PIEŠŤANY**: MUDr. **Bodnár Petr**, zdrav. konc.
 CHTEĽNICA: MUDr. **Kulka Ludevit**, III—4260.
 PIEŠŤANY: MUDr. **Brežný Josef**, III—8000.
 VEĽKÉ KOSTOLANY: MUDr. **Silberer Izidor**, II—6920.
 VRBOVÉ: MUDr. **Bazal Josef**, III—2630.
- OKRES **POPRAĎ**, sídlo **Spišská Sobota**: MUDr. **Mlynár Michal**, hlavný zdrav. komisár.
 POPRAĎ: MUDr. **Singer Maxmilián**, III—8000.
 SPIŠSKÁ SOBOTA: MUDr. **Kmetty Karol** (zást.), III—5390.
 VEĽKÁ: MUDr. **Stern Herman**, III—8000.
- OKRES **POVAŽSKÁ BYSTRICA**: MUDr. **Munkácsy Alexius**, hl. zdr. kom.
 MARÍKOVÁ: MUDr. **Jefanov Nikolaj**, III—4360.
 POVAŽSKÁ BYSTRICA: MUDr. **Žucha Elemér**, III—8000.
 POVAŽSKÉ PODHRADIE: MUDr. **Kuzičkin Dimitrij**, III—8000.
- OKRES **PREŠOV**: MUDr. **Frits Josef**, zdrav. radca.
 PREŠOV (mesto): MUDr. **Berecký Štefan**, III—650.
 MUDr. **Stern Oskar**, IV—650.
 KAPUŠANY: MUDr. **Duschnitz Samuel** (zást.), III—8000.
 LEMEŠANY: MUDr. **Hadraba Frant.**, III—8000.
 PREŠOV: MUDr. **Hartmann Imrich**, III—8000.
 ŠIROKÉ: MUDr. **Grossmann Zoltán**, III—5590.
 VEĽKÝ ŠARIŠ: MUDr. **Friedmann Armin** (zást.), III—8000.

- OKRES **PRIEVIDZA**: MUDr. **Beniač Július**, zdravotný radca.
 HANDLOVÁ: MUDr. **Verec Eugen**, III—2480.
 NEMECKÉ PRAVNO: MUDr. **Ceizel Josef**, III—5050.
 NITRIANSKE RUDNO: MUDr. **Kohn Filip**, III—3060.
 NOVÁKY: MUDr. **Spira Jakub**, III—8000.
 OSLANY: III—7310.
 PRIEVIDZA I.: III—4710.
 PRIEVIDZA II.: MUDr. **Neumann Samuel**, III—7040.
 VALAŠSKÁ BELÁ: MUDr. **Krym Samuel**, III—1920.
- OKRES **PŮCHOV**: (zást.) MUDr. **Csilági Arnošt**, vrch. zdrav. kom.
 LEDNICKÉ ROVNÉ: MUDr. **Pollák Arpád**, III—6500.
 LŮKY: MUDr. **Dávid Moric**, III—6130.
 PRUSKÉ: MUDr. **Homola Štefan**, III—6580.
 PŮCHOV: MUDr. **Piechura Alexander**, III—3460.
- OKRES **REVŮCA**: MUDr. **Weisz Gejza**, hlavný zdrav. komisár.
 RATKOVÁ: MUDr. **Schwarz Július**, III—8000.
 REVŮCA: MUDr. **Freisinger Vilém**, III—5650.
 JELŠAVA: MUDr. **Blitz Barnabáš**, III—5900.
- OKRES **RIMAVSKÁ SOBOTA**: MUDr. **Stanik Michal**, zdrav. komisár.
 KLENOVEC (město): MUDr. **Engler Ľudevít**, III—340.
 RIMAVSKÁ SOBOTA (město): MUDr. **Eszényi Július**, III—730.
 HNŮŠŤA: MUDr. **Engler Pavel**, III—3590.
 KOKAVA nad Rimavicou: MUDr. **Kozlovský Leonard**, III—7890.
 LUKOVIŠŤIA: III—7060.
 OŽĎANY: MUDr. **Friedmann Maxmilián**, III—3050.
 POLTÁR: MUDr. **Altmann Moric**, III—2680.
 RIMAVSKÁ SOBOTA: MUDr. **Kabina Josef**, III—4660.
 TISOVEC: MUDr. **Laho Ján**, III—600.
- OKRES **ROŽŇAVA**: MUDr. **Fábry Konstantin**, hl. zdrav. komisár.
 ROŽŇAVA (město): MUDr. **Kiss Zoltán**, III—380.
 DOBSINA II.: MUDr. **Pálka Elemér**, III—7700.
 DOBSINA II.: III—7700.
 DRNAVA: MUDr. **Lévaiová Elza**, III—4700.
 PLEŠIVEC: MUDr. **Karšai Dezider**, III—5920.
 ROŽŇAVA: MUDr. **Szánto Arnošt**, III—5730.
 ŠTITNÍK: MUDr. **Peňkovský Gregorij**, III—6830.
- OKRES **RUŽOMBEROK**: MUDr. **Mocik Antonín**, hlavný zdrav. komisár.
 RUŽOMBEROK (město): MUDr. **Vlček Vojtěch**, III—1390.
 LIKAVKA (s. doč. Ružomberok): MUDr. **Eichel Adolf**, III—8000.
 LIPTOVSKÁ OSADA: MUDr. **Čaščevoj Konstantin**, III—5990.
 LIPTOVSKÁ TEPLÁ: MUDr. **Hoselitz Július**, III—5600.
- OKRES **SABINOV**: MUDr. **Klačanský František**, zdrav. komisár.
 SABINOV (město): MUDr. **Schütze Jozef**, III—460.
 BREZOVICA nad Torysou: MUDr. **Horanský Ján** (zást.), III—8000.
 LIPIANY: MUDr. **Kopp Samuel** (zást.), I—8000.
 MICHALANY: MUDr. **Sperling Arnold**, III—8000.
 SABINOV: MUDr. **Sebök Eugen**, III—240.
- OKRES **SENICA**: MUDr. **Vrta Josef**, zdrav. komisár.
 VRBOVCE (obec): MUDr. **Herschkovitsch Ferdinand** (zást.), III—240.
 JABLONICA: MUDr. **Kerekeš Aladár**, III—4290.
 SENICA: MUDr. **Šimko Ivan**, III—7080.
 SOBOTIŠTE: MUDr. **Hoffmann Fridrich**, III—2550.
 ŠAŠTÍN: MUDr. **Novomeský Gustav**, II—4790.
- OKRES **SKALICA**: MUDr. **Rajniak Ján**, zdrav. konc.
 SKALICA (město): MUDr. **Lacina Robert**, III —.
 GBELY: MUDr. **Solařík Zdenek**, III—8000.
 HOLÍČ: MUDr. **Španka Jozef**, III—5690.
 RADAŠOVCE: MUDr. **Smolskij Alexander**, III—2490.

- OKRES **SNINA**: MUDr. **Slavkovský Ondrej**, hlav. zdrav. komisár.
 PAPÍN: MUDr. **Braun Samuel** (zást.), III—8000.
 STAKČÍN: MUDr. **Hoffmann Armin** (zást.), III—9570.
 UBLA (s doč. V. Berezný): MUDr. **Händler Imrich**, III—8200.
- OKRES **SOBRANCE**: Zástupca MUDr. **Russay Gabriel**, št. obv. lekár.
 JENKOVCE: MUDr. **Herskovits Bernard** (zást.), III—7720.
 SOBRANCE: MUDr. **Russay Gabriel**, III—8000.
 ÚBREŽ (s. doč. Sobrance): MUDr. **Fekete Rudolf**, III—8000.
- OKRES **SPIŠSKÁ NOVÁ VES**: MUDr. **Jedlovský Ludevít**, hl. zdrav. kom.
 SPIŠSKÁ NOVÁ VES (mesto): MUDr. **Marsa Václav**, III—1280.
 HRABUŠICE: MUDr. **Grünfeld Julius**, III—8000.
 SPIŠSKÉ VLACHY: MUDr. **Liebmann Maxmilian**, III—8000.
 VONDRIŠEL: MUDr. **Deutsch Arpád**, III—8000.
- OKRES **SPIŠSKÁ STARÁ VES**: Zást. MUDr. **Küchel Alexander**, štátny obvodný lekár.
 SPIŠSKÁ STARÁ VES: MUDr. **Küchel Alexander**, III—8000.
- OKRES **STARÁ ĎALA**: MUDr. **Turček Rudolf**, hlav. zdrav. komisár.
 ČÚZ: MUDr. **Szegedi Karol**, IV—8000.
 DVORY nad Žitavou: MUDr. **Péter Imrich**, III—2000.
 KRÁTKE KESY: MUDr. **Bartaloš Michal**, III—8000.
 STARÁ ĎALA II.: MUDr. **Mandl Ludevít**, III—1560.
 PERBETE: MUDr. **Nappel František**, IV—5840.
 STARÁ ĎALA I.: MUDr. **Nagy Alexander**, III—4810.
- OKRES **STARÁ LUBOVŇA**: MUDr. **Rjachin Dimitrij** (zást.), st. obv. lekár
 GŇAZDÁ: MUDr. **Kottler Alexander**, III—3850.
 PLAVNICA: MUDr. **Ščepkin Nikolaj**, III—5100.
 PODOLÍNEC: MUDr. **Goldmann Filip**, III—2260.
 STARÁ LUBOVŇA: MUDr. **Rjachin Dimitrij**, III—7570.
- OKRES **STROPKOV**: Zást. MUDr. **Robert Vojtech**, štátny obvodný lekár
 A. Okres: STROPKOV.
 KELČA: MUDr. **Sobel Rudolf**, III—4620.
 STROPKOV: MUDr. **Robert Vojtech**, III—6730.
 B. Expositúra: VYŠNÝ SVIDNÍK.
 LADOMIROVÁ: MUDr. **Ornatský Vladimír**, III—8000.
 VYŠNÝ SVIDNÍK: MUDr. **Reich David**, I—8000.
- OKRES **ŠALA**: MUDr. **Balázovič Július**, hlavný zdravotný komisár.
 MOČENOK: MUDr. **Štraka Ladislav**, III—8000.
 NEDED: MUDr. **Tvaruško Antonín**, III—2230.
 PERED: III—3400.
 ŠALA: MUDr. **Menczel Felix**, III—1540.
 TRNOVEC nad Váhom: MUDr. **Petrovič Ambrož**, IV—4620.
- OKRES **ŠAMORÍN**: MUDr. **Tomaschoff Marek**, hl. zdrav. kom.
 BISKUPICE pri Dunaji: MUDr. **Lampl Jozef**, III—3910.
 BLATNÁ na Ostrove: MUDr. **Šesták Vojtech**, IV—5250.
 FÉL: MUDr. **Bálint František**, III—4440.
 JELKA: MUDr. **Taglicht Albert**, IV—3020.
 ŠAMORÍN: MUDr. **Wolf Eugen**, III—2210.
 VEĽKÝ MAGER: MUDr. **Garai Jozef**, III—2660.
- OKRES **TOPOĽČANY**: MUDr. **Mokry Viktor**, zdrav. radca.
 BOJNÁ: MUDr. **Winter Alfred**, III—2740.
 BOŠANY: MUDr. **Šimák Dušan Václav**, III—6610.
 HORNÉ OBDOKOVCE: MUDr. **Rúžička Štefan**, III—5100.
 OPONICE: MUDr. **Sedláček Koloman**, III—7280.
 PRAŠICE: MUDr. **Korovin Sergij**, III—2940.
 TOPOĽČANY: MUDr. **Berger Karol**, III—2010.
 ŽABOKREKÝ nad Nitrou: MUDr. **Petrikovič Koloman** (zást.), III—7500.

- OKRES **TORNALÁ**: MUDr. **Vincze Eugen**, zdrav. konc.
TORNALÁ I: MUDr. **Friedmann Alexander**, III—8000.
HRKÁČ: MUDr. **Róna Izidor**, III—7900.
TORNALÁ II: MUDr. **Rothmann Alexander**, IV—8000.
- OKRES **TREBIŠOV**: MUDr. **Juriček Jan**, zdrav. konc.
TREBIŠOV (mesto): MUDr. **Gyárfás František**, III—440.
ČELOVCE: MUDr. **Geller Lazar**, III—8000.
MICHALANY (s. doč. Lastovce): MUDr. **Wiedermann Elemér**, III—8000.
SEČOVCE: III—8000.
UJLAK: MUDr. **Jakobič Bartolomej**, III—8000.
- OKRES **TRENČÍN**: MUDr. **Brežný Eduard**, hl. zdrav. komisár.
BOŠACA: MUDr. **Lacko František**, III—3060.
MELČICE: MUDr. **Rosenthal Dezider**, III—4090.
NEMŠOVÁ: MUDr. **Kajaba Antonín**, III—8000.
TRENČIANSKA TEPLÁ: MUDr. **Maťoška Jozef**, III—5140.
TRENČÍN I.: MUDr. **Gočar Timot**, III—3060.
TRENČÍN II.: MUDr. **Pollák Emil**, III—8000.
- OKRES **TRNAVA**: MUDr. **Beluš Daniel**, hlav. zdrav. komisár:
TRNAVA (mesto): MUDr. **Viršík Jozef** (náč.), III—650.
MUDr. **Chomyszyn Vladimír**, III—650.
CÍFER: MUDr. **Zeman Ladislav**, III—4160.
MAJCICHOV: MUDr. **Weil Gejza**, III—8000.
SMOLENICE: MUDr. **Hübner Viktor**, III—8000.
TRNAVA I.: MUDr. **Fürst Moric**, III—8000.
TRNAVA II.: MUDr. **Schwarz Jakub**, III—8000.
- OKRES **TRSTENÁ**: MUDr. **Rajna Eugen**, hl. zdrav. komisár.
TRSTENÁ: MUDr. **Farkašovský Jan**, II—7980.
TVRDOŠÍN: MUDr. **Podivinský Eugen**, II—8000.
- OKRES **TURČIANSKÝ SVÄTÝ MARTIN**: MUDr. **Požeský Jozef**, zdrav. radca.
TURČIANSKY SVÄTÝ MARTIN (mesto): MUDr. **Holéczy Albín**, III—440.
KLÁŠTOR pod Znievom: MUDr. **Lelkeš Koloman**, III—3260.
MOŠOVCE: MUDr. **Ivanov Vladimír**, III—2690.
PRÍBOVCE: MUDr. **Naumenko Dimitrij**, III—1590.
SLOVENSKÉ PRAVNO: III—2840.
SUČANY: MUDr. **Grünwald Dezider**, III—4510.
ŠTUBNIANSKE TEPLICE: MUDr. **Spitzer Jakub**, III—8000.
TURČIANSKY SVÄTÝ MARTIN: MUDr. **Hrdlička Jozef**, III—6990.
VRÚTKY: MUDr. **Strnisko Štefan**, III—1470.
- OKRES **VELKÁ BYTČA**: Zást. MUDr. **Červenka Otakar**, štát. obv. lekár.
PREDMIER: MUDr. **Skotnický Štefan** (zást.), III—4290.
VELKÁ BYTČA: MUDr. **Červenka Otakar**, III—8000.
VEEKÉ ROVNÉ: MUDr. **Skotnický Štefan** (zást.), III—3720.
- OKRES **VELKÉ KAPUŠANY**: MUDr. **Zálešák Jan**, zdrav. konc.
PAVLOVCE nad Uhom: MUDr. **Graus Dezider**, III—8000.
VELKÉ KAPUŠANY: MUDr. **Stern Leopold**, III—8000.
- OKRES **VRÁBLE**: Zást. MUDr. **Slugeň Jozef**, št. obv. lék.
DOLNÝ OHAJ: MUDr. **Mucha Rajmund**, III—8000.
DOLNÝ PIAL: MUDr. **Vilcsek Hugo**, III—8000.
VRÁBLE I. (sever): MUDr. **Zimmer Karel**, III—8000.
VRÁBLE II. (juh): MUDr. **Slugeň Jozef**, III—8000.
- OKRES **VRANOV nad Topľou**: Zást. MUDr. **Weissberg Vojtech**, st. obv. lék.
ČEMERNÉ (s. doč. Vranov n. T.): MUDr. **Vožár Vojtech**, III—9020.
VRANOV nad Topľou: MUDr. **Engel Eugen**, III—10520.

- OKRES ZLATÉ MORAVCE:** MUDr. **Lukáči Eudevít**, hlav. zdrav. komisár
 GÝMEŠ: MUDr. **Vadas Imrich**, III—4750.
 TOPOLČIANKY: MUDr. **Kaiser Jozef**, III—7400.
 ZLATÉ MORAVCE I.: III—7150.
 ZLATÉ MORAVCE II.: MUDr. **Mráz Eudevít**, III—8000.
- OKRES ZVOLEN:** MUDr. **Wittmann Karel**, zdrav. komisár.
 ZVOLEN (město): MUDr. **Luczy Gustav**, III—600.
 DETVA: III—8740.
 PLIEŠOVCE: MUDr. **Medvecký Karel**, III—7370.
 ZVOLEN: MUDr. **Žilinčan Tibor**, III—8000.
 ZVOLENSKÁ SLATINA: MUDr. **Lenči Ján**, III—8000.
- OKRES ŽELIEZOVCE:** MUDr. **Plesz Zikmund**, hl. zdrav. komisár.
 TEKOVSKÉ ŠARLUHY: MUDr. **Pestremenko Alexander**, III—550.
 VELKÝ PESEK: MUDr. **Hönig Zoltán**, III—8000.
 ŽELIEZOVCE: MUDr. **Možáry Jozef**, III—8000.
- OKRES ŽILINA:** MUDr. **Celec Juraj**, hlav. zdrav. komisár.
 ŽILINA (mesto): MUDr. **Šujanský Ladislav** (zást.), III—620.
 BUDATÍN (s. doč. Žilina): MUDr. **Kardos Ignác**, III—4600.
 RAJEC: MUDr. **Šimko Viktor**, III—8000.
 RAJECKÉ TEPLICE: MUDr. **Miloslavská Olga** (zást.), III—7070.
 TERCHOVÁ (s. doč. Varín): MUDr. **Pollaček Karol**, I—5940.
 VARÍN: MUDr. **Beňovský Július**, III—3360.
 ŽILINA: MUDr. **Šujanský Ladislav** (zást.), III—7670.

Země Podkarpatoruská.

- OKRES BEREHOVO:** MUDr. **Zlocký Julius**, zdrav. koncip.
 BEREHOVO (město): MUDr. **Slomovič Jindřich**, III —.
 BEREHOVO I.: MUDr. **Fried Nandor**, III—7640.
 BEREHOVO II.: MUDr. **Pretzelmayer Arnošt**, III—4980.
 VÁRI: MUDr. **Hončarov-Hončarenko Antonín**, II—4980.
 KOSYNO: III—4770.
 BATOVO: MUDr. **Roth Aladár**, III—3330.
 VÝLOK: MUDr. **Burger Vojtěch** (zást.), III—2000.
- OKRES CHUST:** MUDr. **Trubáček Josef**, vrchní zdrav. komisár.
 CHUST (město): MUDr. **Josovics Izrael**, III—820.
 HORYNČEVO: MUDr. **Rozner Adolf**, II—10820.
 SEKERNICE: MUDr. **Nits Jiří** (zást.), III—3240.
 VÝŠKOVO: MUDr. **Grünberger Alexander**, III—2630.
 DRAHOVO: MUDr. **Vasiliev Ivan** (zást.), II—7090.
- OKRES IRŠAVA:** MUDr. **Foschenbauer Svatomír**, zdrav. komisár.
 IRŠAVA: II—7520.
 ZAHÁTĚ: MUDr. **Doněc Jiří**, I—5260.
 BÍLKY: MUDr. **Engel Viktor**, III—5340.
 DOLHA: III—4090.
 KUŠNICE: MUDr. **Batori Jiří** (zást.), I—6850.
- OKRES MUKAČEVO:** MUDr. **Mašek Jan**, zdrav. rada.
 MUKAČEVO (město): MUDr. **Katz Emil**, III—.
 MUDr. **Kerečanin Ilja**, III —.
 MUKAČEVO: MUDr. **Sekely Emerich**, III—5220.
 ZÁLUŽÍ: MUDr. **Chvostovský Vševoľd** II—6700.
 VEL. LUČKY: MUDr. **Kaplony Moric** (zást.), III—3650.
 ROZVIGOVO I.: MUDr. **Schönfeld Alexander**, III—8000.
 ROZVIGOVO II.: MUDr. **Katz Jakub**, III—4530.
 VYŽNÍ VYŽNICE: MUDr. **Kachiani Kalistrát** (zást.), I—3440.
 RÁKOŠÍN: MUDr. **Rosenfeld V.** (zást.), III—7000.

- OKRES PEREČÍN:** MUDr. **Lendvai Vilém**, zdrav. komisař.
PEREČÍN: MUDr. **Studený Alexander**, III—3440.
TUŘÍ REMETA: MUDr. **Lustig Arnošt**, III—6480.
POROŠKOV: MUDr. **Sandor Josef**, III—4240.
- OKRES RACHOV:** MUDr. **Šefčík Štěpán**, vrch. zdravotní komisař.
SLATINSKÉ DOLY: MUDr. **Salpetr Nachman**, III—1310.
RACHOV: MUDr. **Abisch Martin**, II—5590.
BOGDAN: MUDr. **Světovidov Michal**, II—940.
VEL. BOČKOV: MUDr. **Samek Pavel**, III—4420.
JASINA: MUDr. **Tendler Šimon**, I—4400.
- OKRES SEVLUŠ:** MUDr. **Mareček Antonín**, vrchní zdravotní komisař.
SEVLJUŠ (město): MUDr. **Freilich Samuel**, III.—
ARDOVEC: MUDr. **Voronov Ivan**, III—4410.
VEL. KOMJATY: MUDr. **Spendiarov Semen**, III—3870.
VEL. RÁKOVEC: MUDr. **Stelmachovič Anatol (zást.)**, III—4650.
VEL. KOPAÑA: III—4680.
ČERNÝ ARDOV: MUDr. **Putz Evžen**, III—4520.
VEL. PALAD: III—600.
KRÁLOVO n. T.: MUDr. **Holubec Evžen**, III—2540.
- OKRES SVALAVA:** MUDr. **Fatán Ivan**, vrchní zdravotní komisař.
SVALAVA: MUDr. **Rizdorfer Mikuláš**, III—4780.
POLJANA: MUDr. **Kejzerov Nikolaj (zást.)**, II—5630.
ČINADĚVO: MUDr. **Bojko Ivan**, III—4830.
NIŽNÍ VEREČKY: MUDr. **Litov Štěpán**, II—5310.
ZDEŇOVO: MUDr. **Jasimický Julián**, II—4210.
VOLOVEC: MUDr. **Litvin Leo**, III—3550.
- OKRES ŤAČOVO:** MUDr. **Vaszko Štěpán**, zdravotní rada.
ŤAČOVO (město): MUDr. **Grünstein Ludvík (zást.)**, III—380.
BUŠTINA: MUDr. **Davidovič Pavel**, III—4150.
UHLA: MUDr. **Ringenberg Pavel (zást.)**, I—6740.
USTČORNA: MUDr. **Markovič Marek**, II—3290.
DUBOVÉ: MUDr. **Grünbaum Ludvík**, III—4890.
NEREŠNICE: MUDr. **Ter-Manualianc Nikolaj**, III—11410.
TEREŠVA: MUDr. **Klein Ludvík**, III—2230.
NIŽNÍ APŠA: MUDr. **Hajvoronský Ivan (zást.)**, I—6570.
- OKRES UŽHOROD:** MUDr. **Toman Václav**, zdravotní rada.
UŽHOROD (město): MUDr. **Pelech Julián (náčel.)**, III —
MUDr. **Reisman Arnold**, III —
UŽHOROD I.: MUDr. **Gojdič Štěpán**, III—8690.
UŽHOROD II.: MUDr. **Klein Josef**, III—6600.
VEL. DOBRON: MUDr. **Rosenstein Armin**, III—3380.
SEREDNÉ: MUDr. **Gerber Leonard**, III—4600.
ANTALOVCE: I—2740.
- OKRES VELKÝ BEREZNÝ:** Zást. MUDr. **Gerendáši Alois**, stát. obv. lěk.
VEL. BEREZNÝ: MUDr. **Gerendáši Alexander**, III—8390.
STAVNA: MUDr. **Koniskaja Žofie (zást.)**, I—5500.
VOLOŠANKA: I—2480.
LJUTA: MUDr. **Novický Dionys (zást.)**, I—2960.
- OKRES VOLOVÉ:** MUDr. **Marton Evžen**, zdravotní rada.
IZKY: MUDr. **Singer Josef (zást.)**, I—6440.
MAJDÁN: MUDr. **Klujev Jiří (zást.)**, I—11856.
SINOVÍR: MUDr. **Mogilnický Jaroslav (zást.)**, I—5756.

Zdravotnická správa u státních úřadů policejních.

Země Česká.

Policejní ředitelství v Praze:

MUDr. **Hladík Ladislav**, zdrav. rada (přednosta zdrav. odd.)
MUDr. a Ph. dr. **Ambrož Adolf**, zdrav. rada.
MUDr. **Knobloch Eduard**, zdrav. rada.
MUDr. **Teplý Josef**, vrchní zdravotní komisař.
MUDr. **Novák Bohumil**, vrchní zdravotní komisař.
MUDr. **Tesař Ladislav**, vrchní zdravotní komisař.
MUDr. **Tluchoř Václav**, vrchní zdravotní komisař.
MUDr. **Müller Zdeněk**, zdravotní komisař.
MUDr. **Hora Bedřich**, zdravotní komisař.
MUDr. **Kellner Karel**, zdravot. komisař.
MUDr. **Vejevoda Miroslav**, zdravot. komisař.
MUDr. **Votava Jiří**, zdrav. koncipista.
MUDr. **Čuba Vladislav**, zdrav. koncipista.
MUDr. **Petrov Václav**, zdrav. konc.
MUDr. **Kopecký Emanuel** (sml.).

Policejní ředitelství v Liberci: MUDr. **Eisner Josef**, MUDr. **Reiniš Václav**.
Policejní ředitelství v Plzni: MUDr. **Exner Alois**, vrchní zdravotní komisař.
Státní policejní úřad v Kladně: MUDr. **Váňa Jiří**.
Státní policejní úřad v Chebu: MUDr. **Hehl Bedřich**.
Státní policejní úřad v Mar. Lázních: MUDr. **Mašek Jaroslav**.
Policejní ředitelství v Karl. Varech: MUDr. **Prušák Bohumil**.
Státní policejní úřad v Ústí n. L.: MUDr. **Čížek Karel**.
Státní policejní úřad v Jablonci n. N.: MUDr. **Šístek Josef**.
Státní policejní úřad v Mostě: MUDr. **Baloun Josef**.
Státní policejní úřad v Děčíně: MUDr. **Ahne Gustav**.
Státní policejní úřad v Duchcově: MUDr. **Vltavský V.**
Státní policejní úřad v České Lípě: MUDr. **Cozl Rudolf**.
Státní policejní úřad v Teplicích Šanově: MUDr. **Hroch Jan**.

Země Moravskoslezská.

Policejní ředitelství v Brně: MUDr. **Doležel Václav**, zdrav. rada

MUDr. **Sovadina Vratislav**.
MUDr. **Zapletal Vladimír**.
MUDr. **Rozmarič Adolf**.
MUDr. **Kočí Čestmír**.

Policejní ředitelství v Mor. Ostravě: MUDr. **Bernard Zdeněk**.

MUDr. **Witzens Berthold**.

Státní úřad v Jihlavě: MUDr. **Roch Miloslav**.
Státní policejní úřad v Novém Jičíně: MUDr. **Slanina Otakar**.
Státní policejní úřad v Opavě: MUDr. **Sláma Jaromír**.
Státní policejní úřad v Krnově: MUDr. **Mencel Julius**.
Státní policejní úřad ve Znojmě: MUDr. **Bruckner Arnošt**.
Státní policejní úřad v Šumperku: MUDr. **Krist Josef**.
Státní policejní úřad ve Frývaldově: MUDr. **Žižlavský Svatopluk**.
Státní policejní úřad v Českém Těšíně: MUDr. **Pavlíček Josef**.
Státní policejní úřad v Bruntále: MUDr. **Slavotínek Hynek**.
Státní policejní úřad v Mikulově: MUDr. **Mayer Pavel**.
Státní policejní úřad v Břeclavi: MUDr. **Láníček Josef**.

Země Slovenská.

Policejní ředitelství v Bratislavě: MUDr. **Trnovský Pavel**, zdrav. radca.

MUDr. **Černý Jan**, zdravotní komisař.

Policejní ředitelství v Košicích: MUDr. **Rappensberger Tibor**, zdrav. konc.

MUDr. **Cymbalko Alexander** (sml.).

Státní policejní úřad v Lučenci: MUDr. **Wildmann Gejza**.

Státní policejní úřad v Komárně: MUDr. **Polonyi Vojtech**.

Státní policejní úřad v Rim. Sobote: MUDr. **Stanik Michal**.

Státní policejní úřad v Parkáne: MUDr. **Straka Imrich**.

Země Podkarpatoruská.

Policejní ředitelství v Užhorodě: MUDr. **Slezák Otakar**, vrchní zdrav. kom.

Státní policejní úřad v Mukačevě: MUDr. **Mašek Jan**.

Československý Červený kříž.

(Založen 14. února 1919.)

(Číslo telefonu: 42541, 42401.)

a) Předsednictvo:

Dr. A. G. Masaryková, předsedkyně, Lány.

Generál MUDr. Vladimír Haering, 1. místopředseda a virilní člen hlavního stanu — zástupce ministerstva národní obrany — Praha.

Ph. Mr. Vladimír Žuffa, 2. místopředseda, Bratislava.

b) Výkonný výbor:

Výše uvedení členové předsednictva a další členové, volení z hlavního stanu:

1. MUDr. Vladimír Bazika, odbor. přednosta v. v., Smíchov.
2. Mája Nováková-Fišerová, jednatelka Spolku ČsČK., Uherské Hradiště.
3. Zdenka M. Havránková, choť po vrch. řediteli Škodových závodů, Staré Dejvice.
4. Univ. prof. Dr. J. S. Kozák, předseda Ústřed. porad. sboru dorostu ČsČK., kooptovaný člen hlavního stanu, Praha.
5. Dr. J. M. Linhart, ústřední ředitel Společnosti ČsČK., Praha VI.
6. Dr. Ing. Ladislav Machoň, architekt, Praha II.
7. Dr. Zdeněk Marjanko, prokurátor, Litoměřice.
8. Univ. prof. MUDr. Karel Weigner, rektor Karlovy university, Praha (zemřel 20. listopadu 1937).
9. Antonín Vimmer, čestný starosta Čsl. obce učitelské, Praha XII., kooptovaný člen hlavního stanu.

c) Hlavní stan:

Výše uvedení členové předsednictva a výkonného výboru a další:

Členové volení:

1. Ján Beňovský, okresní náčelník, předseda Spolku ČsČK., Trnava.
2. P. Frant. Blahovec, děkan v. v., Volyně čp. 369, Šumava.
3. Čeněk Eis, policejní ředitel, předseda Spolku ČsČK., Opava.
4. Julie Herdová, předsedkyně Spolku ČsČK., Hradec Králové.
5. Frant. Kadlec, vládní rada v. v., předseda Spolku ČsČK., Jilemnice.
6. MUDr. Rudolf Klíma, zubní lékař, Brno, Veselá 29.

7. Dr. Fr. Kříž, měst. ústřed. ředitel, předseda krajského porad. sboru ČsČK., Plzeň.
8. Vítězslav Kumpera, továrník, předseda krajského porad. sboru ČsČK., Praha I.
9. Karel Motyčka, profesor obchodní akademie, krajský důvěrník ČsČK., Třebíč.
10. Poslanec Dr. Alois Neumann, starosta města, předseda spolku ČsČK., Čes. Budějovice.
11. Růžena Pelantová, vrch. ředitelka soc. pedagog. služby při Ústřed. soc. úřadu hlavního města Prahy, Praha I.
12. Fedor Ruppeltdt, evang. farář, předseda zemského porad. sboru slov., Žilina.
13. Ing. Ján Slávik, předseda spolku ČsČK., Košice.
14. Armádní generál v. v. Josef Šnejdárek, Bratislava.
15. Vasil Špeník, ředitel obecné školy, Mukačevo.
16. Anna Šrámková, jednatelka sboru dobrovolných sester ČsČK. ve Velké Praze, Smíchov.
17. Ing. Slávka Vuletičová, předsedkyně dámského odboru spolku ČsČK., Brno.
18. Ing. Jan Weiß, jednatel spolku ČsČK., Moravská Ostrava.
19. Marie Zajíčková, říd. učitelka, kraj. důvěrnice dorostu ČsČK., Plzeň.

Členové kooptovaní:

1. MUDr. Jiří Brdlík, profesor lékařské fakulty Karlovy university, Praha.
2. MUDr. Stanislav Bukovský, starosta Čsl. Obce Sokolské, Praha XII.
3. Prof. Dr. Karel Černý, vrch. z. zdrav. rada a ředitel Stát. ústavu pro zubní lékařství, Praha II.
4. Poslanec Fr. Hummelhans, ředitel Lidové tiskárny, čestný starosta svazu DTJ., Praha II.
5. Ředitel Eugen Lederer, předseda záchranné stanice, Praha I. (zemřel 6. listopadu 1937).
6. MUDr. J. Malík, starosta Ústřed. jednoty čsl. lékařů, Praha II.
7. Frant. Raupach, starosta svazu dobrovolného hasičstva čsl. a majitel realit, Německý Brod.
8. Docent MUDr. Bohumil Vacek, ředitel Stát. zdrav. ústavu v. v., Praha I.
9. P. Method Zavoral, opat, Strahov.

Členové virilní:

1. Odbor. předn. MUDr. Jaroslav Dlouhý, min. zdrav., Praha II.
2. Dr. Richard Klimeš, vrch. odbor. rada a přednosta presidia ministerstva školství a národní osvěty, Praha III.
3. JUDr. Lev Zavřel, vrch. odbor. rada min. soc. péče, Praha II.
4. Dr. Petr Zenkl, primátor hlavního města Prahy, předseda Ústřed. soc. sboru hlavního města Prahy, Praha.
5. MUDr. Josef Štýbr, člen předsednictva Národní rady čsl., Praha I.

d) Revisoři:

a) Účetní:

1. Jaroslav Mildner, účet. řed. mag. obce pražské, Praha VII.
2. Leo Peterka, místopředseda Anglo-československé a Pražské úvěrní banky v Praze II.
3. Jan Sládeček, místoředitel Pražské městské pojišťovny v Praze I.

b) Skladišť:

1. Ph. Mr. Gustav Herites, Smíchov.
2. Petr Krupička, ředitel Gremiální nemocenské pojišťovny, Brno.
3. Josef Urban, komerční rada, Praha II.

c) Náhradníci:

1. Marie Mušková, pokladní spolku ČsČK., Zlín.
2. Ph. Mr. V. Zadrobílek, lékárna „U Denisova nádraží“, Praha II., Těšnov.

e) Ústřední ředitelství:

Ústřední ředitel: JUDr. J. M. Linhart.

Organizační a pohotovostní oddělení: pplk. v. v. Jaromír Horváth.

Tisková a vydavatelská kancelář: JUDr. Rostislav Kocourek.

Sociálně-zdravotní odbor: ředitel MUDr. Miroslav Šulc.

1. Ústředí dorostu: ústř. taj. odb. uč. Josef Suchánek.

2. První pomoc:

a) Ústřední samaritský referát: ústř. samarit. ref. MUDr. Karel Slavík.

b) Autoreferát: autoreferent Frant. Konečný.

3. Ošetřovatelství:

a) Ústřední referát dobrovolných sester: MUDr. Kálařová di Lotti.

b) Ústřední referát odborného ošetřovatelství: vrch. sestra Molnářová.

4. Svěřené práce:

a) Péče o čl. příslušníky ze zahraničí a prázdninová péče o čl. děti ze zahraničí: ref. sl. Hanušová.

b) Emigrační referát: ref. sl. Fidrmucová.

c) Ruský referát: ref. pí. Čecilová.

5. Léčebné ústavy:

a) Sanatorium v Praze II.

b) Ozdravovna v Bukovanech.

c) Ozdravovna v Budech.

d) Ozdravovna v N. Smokovci.

Správní odbor: ředitel Ludvík Zezulák.

1. Osobní referát řídí ředitel odboru.

2. Účtárna a pokladna: kom. ing. Otokar Jebavý.

3. Technický referát: taj. Jos. Bidlo.

4. Hospodářský referát: správce Boh. Mracký.

5. Lékárnický referát a lékosklad: Ph. Mr. Bohuslav Hoزر.

6. Pomocný úřad: podatelna, výpravna, spisovna.

f) Ředitelství divisi:

Pro zemi Českou: v Praze VI., Neklaňova 34, řed. Josef Groh.

Pro zemi Moravskoslezskou: v Brně, Koliště 3, řed. MUDr. Alois Cirps.

Pro zemi Slovenskou: v Turč. Sv. Martině, ul. Dra Kuzmányho, řed. MUDr. Frant. Šmakal.

Pro Podkarpatskou Rus: v Mukačevě, Komenského ul., řed. MUDr. Frant. Ulman.

g) Mezinárodní ústředí Červeného kříže:

1. Mezinárodní výbor Červeného kříže (Comité international de la Croix-Rouge v Ženevě, Rue de Lausanne 122).

JUDr. Max Huber, soudce a býv. předseda smírčího soudu v Haagu, předseda.

Dr. Georges Patry, pluk. a lékař 1. divise švýcarské armády, místopředseda.

Guillaume Favre, plukovník, místopředseda.

2. Liga Červených křížů (Ligue des Sociétés de la Croix-Rouge), Paříž, XVIe 12, Rue Newton.

Admirál MUDr. Gary T. Grayson, předseda.

Markýz de Lillers, úřadující místopředseda (Francie).

E. J. Conill, místopředseda (Kuba).

M. Yamanouchi (Jap.).

Gener. sekr. B. de Rougé.

V radě guvernérů Ligy Červených křížů má každá společnost Červeného kříže po jednom zástupci. Předsedou jest Gary T. Grayson. Místopředseda: E. J. Conill. Za ČsČK. pí. Dr. A. G. Masaryková.

Rada delegátů se tvoří při každé mezinárodní konferenci Červeného kříže, kterou každá společnost Červeného kříže může obeslati několika zástupci.

V radě delegátů má každý Červený kříž pouze jednoho zástupce. Mimo to jsou jejími členy zástupci mezinárodního výboru Červeného kříže v Ženevě a zástupci Ligy Červených křížů v Paříži.

Přehled ústavů a podniků ČsČK.

V P r a z e:

Zdravotní stanice v Praze III., Nové zámecké schody č. 5 (poradna pro tuberkulózu, poradna zubní, poradna pro nemoci venerické) tel. 416-77. Záchraná stanice: „První pomoc“, Praha I., Staroměstské nám. 11, tel. 107-27 a 642-82. Domov sester ČsČK. v Praze VI., Neklanova 34 n., tel. 424-01. Učňovský domov hl. m. Prahy v Holešovicích, Tovární ul. 1342, tel. 741-79. Noclehárna města Prahy, Nové Vysočany, Novovysočanská ul. 501, tel. 300-93.

V Č e c h á c h:

- a) Automobilové stanice první pomoci (za jménem čís. telefonu): Benešov 9, Beroun 90, Boleslav Mladá 48, Brod Český 433.08, Budějovice České 25, Bukovany ozdravovna, Chrašnice 2, Děčín-Podmokly 135, Domažlice 1, Dvůr Králové nad. Labem 49, 178, Golčův Jeníkov 13, Jilemnice 27, Holice 1, Hora Kutná 2 a Hora Sv. Kateřiny 1, Hradec Jindřichův 340, Hradec Král. 458, 558, Cheb nemocnice 75, 73; Chrudim 4, Chrast u Chrudimi 6, 27, Chlumec n. Cidl. 2, Jaroměř 235, Jičín 52, Jirkov 1, Kaplice 1, Kdyně 7, Kladno 80, Klatovy 69, Kolín 3, Kopisty tel. Most 139 b, Kralupy n. Vlt. 68, Krumlov Český 5, Lázně Frant. 88, Lanškroun 86, Litomyšl 14, Litvínov Horní 77, Louny 178, v noci 30, Most 1. Most bratr. rev. pokl. 107, Nasavrky 4, Nové Město n. Met. 68, 22, Opočno, nemocnice 7, Osek u Duchcova, purkm. ú., Paka Nová 14, Pardubice 2372, Pečky 1, Plzeň 100, 111, Počernice Dolní 8, 14, Polička 39, Polná 1, Praha XII. 51333, Rakovník 50, Roudnice n. L. 24, Slaný 5, Staňkov 13, 10, Strakonice, nemoc. 67, Tábor 1, Turnov 49, 44, 104, Ústí n. O. 11, Veltrusy 6, Čes. Velenice, hasiči 2, Praha PDSO 60727, Praha-Podolí sanatorium 42341, Praha-Ringhoffer 41351, Praha-Walter 40451.
- b) Poradny pro děti a matky: Lány, Zdice.
- c) Poradny protialkoholické: Plzeň.
- d) Poradny venerické: Vršovice, zdrav. stanice Praha III.
- e) Místa Plánovitě zubní péče dětské: Blatná, Brandýs nad L., Čermná II. u Kyšperka, Dasný, Dobruška, Dobřany, Duchcov, Hamry Velké, Hora Kutná, Hořice, Hrádek n. N., Hořovice, Hronov, Chodov, Janovice Uhlířské, Jaroměř, Jilemnice, Kleneč pod Čerchovem, Krč, Lanškroun, Liberec, Lomnice n. Pop., Most, Mýto Vysoké, Pardubice, Písek, Plzeň, Poříčí Velké, Praha III., Praha-Břevnov, Praha-Strašnice, Praha-Vokovice, Rakovník, Říčany, Třebouchovice p. O., Trutnov, Unhošť, Uhřetěves, Varnsdorf, Vrchlabí, Vřeštv. Vel., Vršovice, Žamberk.
- f) Letní osady, stálé budovy: Najdek u Jindř. Hradce (spolek ČsČK. Žižkov), Veská (spolek ČsČK. Pardubice), Zboží (spolek ČsČK. Praha VIII.), Budislav (spolek ČsČK. Vršovice), Bořislav (spolek Teplice-Šanov).
- g) Zdravotní prázdninové osady v roce 1937 pořádal spolky ČsČK.: Břevnov, Karlín, Kolín, Liberec, Litoměřice, Praha II., Praha III., Praha IV., Praha VIII. (dvě), Teplice-Šanov (dvě), Žižkov, Župa Velká Praha, Rakovník.
- h) Koupaliště: Jilemnice, Koloveč, Manětín, Dymokury, Hronov, Chudějnice.
- ch) Dorostové hřiště: Praha-Libeň, Dymokury, Hloubětín, Benešov, Kumzák.
- i) Horské slunce: Cukmantl, Teplice-Šanov.
- k) Dům sociální péče: Nová Paka, Litoměřice, Plzeň, Hloubětín.
- l) Dětský útulek: Dolní Roveň.
- m) Ošetřovatelská a zdravotní služba v rodinách: Praha, Plzeň, České Budějovice, Pardubice.

V z e m i M o r a v s k o s l e z s k é:

- a) Automobilové stanice první pomoci (za jménem číslo telefonu): Nový Bohumín 201, Boskovice 290, Břeclav 2, 5, M. Budějovice 10, Frýdek, Fryštát-Karvinná 126, 138, Frývaldov 17, Holešov 49, Uherské Hradiště 74, Hranice 8, Jemnice 29, Jevíčko 3, Jičín N., okres úřad 88, Jihlava nem. 27, Koryčany 6, Kroměříž 366, Krumlov Mor. 40, 9, 10, Litovel 5, Valašské Meziříčí, Vel. Meziříčí 720, Olomouc 100, Opava 152, Orlová 111, Mor. Ostrava 37, 41, Prostěj-

- jov 44, Přerov 150, Český Těšín 155, Tišnov 16, Třebíč 18, Zábřeh n. M. 35, Zlín 2, Znojmo, nem. 441, Židlochovice 6, 7, 11, Brno, epid. kolona 19519, Brno z. st. 19.518-19.
- b) Zubní ambulatorium: Třebíč, Zlín.
 - c) Místa Plánovité zubní péče dětské: Napajedla, Tovačov, Třebíč, Valaš. Klobouky, Zlín.
 - d) Stálé ozdravovny: Darkov (spolek ČsČK. Mor. Ostrava), Radějov (spolek ČsČK. Strážnice).
 - e) Letní osady (stálé budovy): Zahradiště, Březolupy.
 - f) Zdravotní prázdninové osady v roce 1937 pořádaly divise a spolky: Brno (dvě), Opava, Strážnice (dvě), Zlín (dvě), divise (dvě), Krnov (dvě), Jihlava.
 - g) Koupaliště: Kopřivnice.
 - h) Ošetřovatelská a zdravotní služba v rodinách: Brno, Olomouc, Mor. Ostrava, Přerov, Jihlava, Třebíč.

Na Slovensku:

- a) Automobilová stanice první pomoci (za jménem číslo telefonu): Bratislava 3000, 128, Komárno 7, Levoča 13, Michalovce 29, Modra 23, Nitra 2, Prešov 200, Prievidza 55, Piešťany, Spiš. Nová Ves 63, Spišská Sobota 3, Šahy 10, Ružomberok 55, Trenčín 13, Trnava 1, Žilina 28, Turč. Sv. Martin 2, 105, Zvoleň 100, Lučenec 200, Nové Město n. V.
- b) Dětské sociálně-zdravotní stanice (v závorce pobočné stanice): Báňská Štiavnica, Bardejov, Čadca (Skalité, Turzovka, Staškov, Vysoká), Hlohovec, Komárno, Kremnica, L. Hrádok (Važec), (Hron. Sv. Kříž), Kys. Nové Město (Krásno n. Kys.), Král. Chlumec, Krupina, Levice (Pukanec), Lipt. Sv. Mikuláš, Malacky (Plav. Čtvrtek), Medzilaborce, Myjava (Brezová), Námestovo (Zakamenné, Rabča), Nová Baňa (Žarnovica), Piešťany (Vrbové), Rajec n. R. (Čizmany, Fačkov), Senica (Sokoliště), Snina, Spiš. Nová Ves (Koterbachy), Stropkov (Ladomírová), Trenčín (Trenč. Teplice), Trstená (Turdošín, Podbiel, Spiš. Vlasy), Velká Bytča (Velké Rovné), Topolčany, Velké Uhorce, Zlaté Moravce (Topolčianky), Zvoleň (Detva), Žilina (Bytčica, Terchová), Šahy (Nekyje).
- c) Dětské zubní poradny: Lučenec, Piešťany, Spiš. Nová Ves.
- d) Soc. zdravotní domy: Žilina, Turč. Sv. Martin, Ružomberok, Nitra.
- e) Protituberkulosní poradny: Bardejov.
- f) Poradny protivenerické: Žilina.
- g) Léčebné ústavy: Ozdravovna Ch. G. Masarykové, Nový Smokovec.
- h) Sociální ústavy. Rodinné sirotčince: Michalovce, Prešov, Nové Zámky, chudobinec Košice.
- ch) Školy: Ustav M. R. Štefánika pro vých. soc. zdrav. prac. a ošetřovatelek, Turč. Sv. Martin.
 - i) Osady: Turč. Sv. Martin, Bratislava, Nové Zámky, Prešov, Mošovce (středoškol. osada ústředí).
 - j) Letní osady (stálé budovy): Turč. Sv. Martin, Ráztočno u Handlové.
- k) Ošetřovatelská a zdrav. služba v rodinách: Bratislava, Košice, Turč. Sv. Martin, Báňská Bystrica, Dolní Kubín, Handlová, Lučenec, Nitra, N. Zámky, Poprad, Pováž. Bystrica, Prešov, Ružomberok, Trnava.

Na Podkarpatské Rusi:

- a) Automobilová stanice první pomoci (za jménem číslo telefonu): Mukačevo 190, Rachovo 3, Užhorod 14.
- b) Dětské sociálně-zdravotní stanice: Vel. Berezny, Volové, Dovhé, Chust, Bílky, Volosijanka, Slatinské Doly, Vel. Bočkov, Rachovo, Perečín, Jasina, Žděňová, Dusina, Vel. Rakovce.
- c) Dětské zubní poradny: Rachovo.
- d) Všeobecné dispensáře: Chust.
- e) Zdrav. stanice: Nelipeňo, Svalava.
- f) Žákovské domovy ČsČK.: V. Berezny, Bílky, Volové.

- g) Prázdninové osady: divise (dvě) Velký Berezný, Volové.
h) Ošetřovatelská a zdravotní služba v rodinách: Chust a Berehovo, Užhorod, Mukačevo.

Ústřední samaritská rada Čs. Červeného kříže.

Skládá se ze zástupců Čs. Červeného kříže, čs. dobrovolného hasičstva, ministerstva veř. zdravotnictví a těl. výchovy, ministerstva sociální péče, vnitra, železnic, národní obrany, lékařských korporací, nemocenských pojišťoven, různých korporací a z členů kooptovaných za osobní zásluhu.

Ošetřovatelský poradní sbor při Čs. Červeném kříži.

Praha VI., Neklanova ul. čís. 34.

Předseda:

- Členové: Dr. A. G. Masaryková, předsedkyně ČsČK.
Generál MUDr. Vladimír Haering, místopředseda ČsČK.
MUDr. Vladimír Bazika, odborový přednosta v. v.
Pplk. zdrav. MUDr. a Ph. Mr. Ludvík Musílek.
Prof. Dr. Hynek Pelc, ředitel stát. zdrav. ústavu.
MUDr. Jiří Říha, min. rada min. zdravotnictví v Praze.
Eduard Kleinschnitz, min. rada min. zdravotnictví.
MUDr. Miroslav Šulc, ředitel soc. zdrav. odboru ČsČK.
Doc. Dr. Boh. Vacek, vládní rada a ředitel stát. zdrav. ústavu v. v.
MUDr. J. Doškář, vládní rada, ředitel všeob. nemocnice v Praze v. v.
Diplomované sestry. Andělová, Anzenbacherová, Dolenská, Hennerová, Jarníková, Molnářová, Roušarová, Rypáčková, Tobolářová.

Ústřední poradní sbor dorostu ČsČK.

Předseda: Univ. prof. dr. J. B. Kozák, Praha.

Místopředseda: Josef Bartoň, ředitel školy v. v., Praha-Smíchov.

Členové volení: Koloman Bielek, učitel, Bratislava.

- Mich. Gulanič, škol. inspektor, kraj. důvěrník, Chust.
Ferdinand Krch, redaktor, Praha-Košíře.
Stanislav Loskot, správce pom. školy, Vysoké Mýto.
Josef Šimek, vrchní rada ministerstva školství, Praha.
J. Šomvářský, profesor Štát. priemyslovej školy, Košice.
Jan Wasserbauer, okres. škol. inspektor, Boskovice.
Univ. prof. dr. Jan Uher, Brno.

Delegáti institucí: Ph. Dr. Josef Kepřta, vrch. odb. rada, za ministerstvo školství a národní osvěty.

- Dr. Josef Veselý, vrchní odb. rada za ministerstvo zdravotnictví.
Dr. Ota Oliva, prof. obchod. školy grem. pražs. obchod. za Ústřed. spolek čs. profesorů, Praha.
V. Šprysl za Čsl. obec učitelskou.
V. Medonos, předseda Svazu čsl. učitelstva, Praha VI.

Členové kooptovaní: Julius Ballo, vrch. radca, referát mšano, Bratislava.

- Pavel Černý, učitel německé školy, Praha.
Dr. A. Grimm, profesor, Liberec.
MUDr. Aug. Hoffmann, odb. lékař, Praha.
J. Mrkos, okres. škol. insp. Brno, městský škol. úřad.
Rudolf Sívek, řídicí učitel polské školy, Rychwáld u Bohumína.
A. Scholz, řídicí učitel něm. školy, Praha.
Ant. Svojsík, profesor stát. reál. gymnasia, Praha.
Milada Tumlířová, učitelka, Praha XIII.
Karel Vásárhelyi, učitel maďarské školy, Komárno.

Mezinárodní korporace.

Mezinárodní úřad zdravotnický v Paříži.

(Office International d'Hygiène Publique, Paris, 195, Boulevard Saint Germain VIIe.)

Stálý mezinárodní výbor:

- Alžír: Dr. Lasnet, generál. inspektor, gen. ředitel zdravotnictví, Alžír.
- Arabie Saudská: Prof. dr. Mahmud Hamuda, generální ředitel veř. zdravotnictví, Mekka.
- Argentina: Dr. G. Araoz Alfaro, profesor lékařské fakulty a prezident stát. depart. pro zdravotnictví, Larrea 1124, Buenos Aires.
- Austrálie: Dr. J. H. L. Cumpston, gen. ředitel stát. zdrav. úřadu, Canberra.
- Belgie: Dr. G. Timbal, generální ředitel zdravotní správy při ministerstvu zdravotnictví v Bruselu.
- Belgické Kongo: Dr. Van Campenhout, generální inspektor v zdrav. sekci ministerstva pro kolonie, 45, Rue Marie-Thérèse, Brusel.
- Bolivie:
- Brasílie:
- Britská Indie: Major generál Sir John W. D. Megaw, lékařský poradce státního tajemníka pro Indii, New Delhi.
- Britské kolonie: D. A. T. Stanton, vrchní lékařský poradce minist. kolonií, Londýn.
- Bulharsko: Dr. Stamenoff, generální ředitel veř. zdravotnictví a prezident nejvyšší zdrav. rady, Sofie.
- Československo: Dr. Ladislav Procházka, bývalý ministr veřejného zdravotnictví a těl. vých., náč. lékař zdravotní služby města Prahy v. v., Praha.
- Dánsko: Dr. Thorwald Madsen, ředitel stát. serotherapeutického ústavu, Kodaň.
- Egypt: Exc Dr. Mohamed Shahin Pacha, stát. vicesekretář zdravotnictví, Kairo.
- Francie: C. Barrère, vyslanec francouzský, 4, Place des Soussaies, Paris, (VIII).
- Francouzská rovníková Afrika: Dr. Boyé, lékař-generál, generální inspektor zdravotní služby v koloniích, 43, rue Michel-Ange, Paris XVIIe.
- Francouzská západní Afrika: Dr. Sorel, generál-lékař, šéf ústředního zdrav. úřadu v ministerstvu kolonií, 27, Rue Oudinot, Paris (VIIe).
- Francouzská Indočína: Dr. Noël Bernard.
- Holandsko: Dr. N. M. Josephus Jitta, prezident nejvyšší zdravotní rady a prezident stát. výboru mezin. úřadu zdravotnického, dr. Kuyperstraat 8, Haag
- Holandská Indie: Dr. W. de Vogel, bývalý vrchní inspektor civilní zdrav. služby v Holandské Indii, Laan van Vogelenzang, 4, Hilversum.
- Chile: Alfredo Viel, generální konsul čilský ve Francii, 7, Rue de Naples, Paris VIII.
- Irak: Dr. Sabih Wahbi.
- Iran: Dr. Reza Khan Ispahany, lékař školního úřadu vyslanectví iranského v Paříži.
- Irský svobodný stát: Dr. D. J. Coffey, prezident universitní koleje Dublin.
- Itálie: Dr. G. Petragnani, gen. ředitel veř. zdravotnictví, Řím. 45, Via Nizza, Řím (34).
- Italské kolonie: Lékař generál dr. A. Castellani, Řím.
- Japonsko: Dr. Shiko Kusama, 24, Rue Greuze, Paris (XVI).
- Jugoslávie: Dr. Simič Tihomir, prof. bakteriologie na lék. fakultě, Beograd.
- Kanada: Dr. Howard B. Jeffs, vrchní úřední lékař v kanadském ministerstvu pensí a národního zdraví, Londýn, S. W. 1. Trafalgar Square.
- Lucembursko: Dr. Pierre Schmol, ředitel bakteriologické laboratoře velkovévodství Lucemburského.
- Madagaskar: Dr. Heckenroth, generál-lékař, ředitel aplikační školy zdravotnictví u kol. vojska.
- Maroko: Dr. Gaud, inspektor veřejné zdravotní služby v Maroku, Rabat.
- Mexiko: Dr. L. Mazzotti, Paříž.
- Monako: M. Charles Bellando de Castro, rada Monackého vyslanectví v Paříži.
- Německo: Profesor Dr. Reiter, prezident říšského zdravotního úřadu, Berlín, N. W. 87, Klopstockstr. 18.
- Norsko: Dr. Einar Aaser, ředitel státního zdravotního ústavu, Oslo.

Nový Zeland: Plukovník S. P. James, poradce pro tropické nemoci, ministerstvo zdravotnictví, Whitehall, Londýn, S. W. 1.

Peru: Dr. P. Mimbela, profesor lékařské fakulty v Limě, 50, avenue Kleber, Paris (XVI).

Polsko: Dr. Wit. Chodzko, bývalý ministr veřejného zdravotnictví, ředitel státní zdravotní školy, 86, ul. Marszalkowska, Varšava.

Portugalsko: Profesor Ricardo Jorge, technický prezident nejvyšší zdravotní rady, ústřední zdravotní ústav, Lisabon.

Rumunsko: Dr. Danielopolu, profesor lékařské fakulty, Bukarešť, Piata Cantuzino No. 3 (Gradina Icoanei).

Řecko: Dr. G. Stefanopoulo, šéf laboratoře v Pasteurově ústavu v Paříži.

Španělsko: Dr. Julio Orensanz Tarongi, generální inspektor veř. zdravotnictví, Madrid.

Spojené státy severoamerické: Dr. Hugh S. Cumming, lékařský ředitel, zdravotní služba Spojených států, 5, rue de Chaillot, Paris (XVI).

Sudan: Dr. O. P. H. Atkey, prezident sudanského ústředního zdravotního úřadu, ředitel sudanské lékařské služby, Chartum.

Švédsko: Dr. C. A. Kling, profesor lékařské fakulty, Stockholm.

Švýcarsko: Dr. H. Carrière, ředitel spolkové veřejné zdravotní služby, Bern.

Tunis: M. de Navailles, ředitel v ministerstvu zahraničních věcí, 33, rue du Champ de Mars, Paris (VIIe).

Turecko: Dr. Assim Arar, ředitel zdravotní služby v ministerstvu zdravotnictví a sociální péče, Ankara.

Unie jihoafrických republik: Dr. Stock, býv. ředitel zdravotní služby v jižní Africe, ministerstvo zdravotnictví, White Hall, Londýn S. W. 1.

U. S. S. R.: Dr. Sysin, profesor lékařské fakulty v Moskvě, ředitel stát. ústavu pro městskou hygienu v Moskvě, Ilinka 10.

Uruguay: Alexandr Hérosa, uruguajský chargé d'affaires m. s. 9, rue Marcel, Renault, Paris (XVII).

Velká Británie: Dr. M. T. Morgan, zdravotní úředník britského ministerstva zdravotnictví, Whitehall, Londýn, S. W. 1.

Ředitel: Dr. Georges Abt, Paříž.

Sekretář: M. A. Marignac.

Jednotlivé vlády jmenují vždy delegáta pro zasedání, jež se koná dvakrát do roka. Delegáti nejsou tudíž stáli.

Jednání jsou přítomni také major J. Gilmour, prezident zdravotní rady námořní a karantenní v Egyptě a ředitel zdravotnické sekce sekretariátu Spol. Národů, dr. L. Rajchman, M. Roper, gen. tajemník Mezinár. komise pro leteckou dopravu.

Mezinárodní úřad zdravotnický v Paříži vydává měsíčník „Office International d'Hygiène Publique“, roční předplatné 60 franků. Publikace obsahuje zdravotní smlouvy, zákony a nařízení všech států, sdělení a zprávy členů, statistické zprávy, obsáhlou bibliografii a referáty z oboru nemocí nakažlivých, z organizace hygieny, zásobování vodou, městské hygieny, školní hygieny a průmyslové hygieny, jakož i bulletin epidemiologický.

Tištěné podrobné protokoly o jarních a podzimních zasedáních stálého výboru jsou zasílány súčasťněným vládam.

Společnost Národů.

Zdravotnická organizace Společnosti Národů.

1. Poradní sbor: Stálý sbor mezinárodního úřadu zdravotnického v Paříži. (Schází se dvakrát ročně v Paříži.)
2. Zdravotnické komité.

Sestává z 12 členů, z nichž jedním je prezident stálého výboru Mezinárodního úřadu zdravotnického v Paříži; ostatní jsou jmenováni radou Společnosti Národů.
1. Profesor G. Bastianelli (Itálie), ředitel vysoké školy maláriologie, Řím.
2. Profesor W. Bronner (SSSR), ředitel informační kanceláře zdravotní pro cizinu a ředitel dermatologického ústavu Moskva.
3. Dr. H. S. Cumming (Spojené Státy severoamerické), čestný „generální lékař“ veřejné zdravotní služby ve Spojených státech, Washington.

4. Profesor Arn. Durig, ředitel fyziologického ústavu, Vídeň.
 5. Dr. N. M. Josephus Jitta, prezident zdravotní rady nizozemské a prezident Stálého výboru Mezinárodního úřadu zdravotnického v Paříži, Haag.
 6. Profesor Hussamettin Kural (Turecko), státní vicesekretář veřejného zdravotnictví, Ankara.
 7. Dr. M. T. Madsen (Dánsko), ředitel státního ústavu serotherapeutického. Kodaň.
 8. Dr. M. T. Morgan (Vel. Británie), ministerstvo veřejného zdraví, Londýn.
 9. Profesor Jaques Parisot (Francie), ředitel hygienického ústavu v Nancy, profesor hygieny a sociálního lékařství na universitě v Nancy a předseda zdravotnického komitě.
 10. Profesor A. Sordelli (Argentina), ředitel bakteriologického ústavu při národním departementu zdraví, Buenos-Aires.
 11. A. G. H. Russel (Indie), ředitel zdravotnické služby v Delhi.
 12. Profesor Dr. Gustav Szulc (Polsko), ředitel zdravotního ústavu, Warszawa.
- Podle statutu hygienické organizace Společnosti Národů bude svoláváno jednou za rok „Shromáždění generálního poradního sboru zdravotnického“, jehož se účastní jednak delegáti států zastoupených v Mezinárodním úřadu zdravotnickém, jednak delegáti oněch států, jež jsou členy Společnosti Národů.

Sekretariát Společnosti Národů.

Generální sekretář: J. A. Avenol.

Oddělení: 1. Politické (československý člen J. Hyka).

2. Informační.

3. Právní.

4. Pro mezinárodní úřady a intelektuální spolupráci.

5. Vnitřní administrace Společnosti Národů. Ředitel čl. člen Dr. V. Štencek.

6. Pro menšinové otázky.

7. Pro finanční a hospodářské studie.

8. Pro hospodářské vztahy.

9. Mandátů.

10. Dopravních prostředků a transitů.

11. Zdravotnické.

12. Otázky sociální a kontrola opia.

13. Odzbrojení.

Zdravotnické oddělení sekretariátu Společnosti Národů.

Ředitel: Dr. Ludwíg Rajchman (Polsko).

Členové: Dr. Y. Biraud (Francie).

Dr. S. Deutschmann.

Dr. Gautier (Švýcarsko).

Dr. O. Olsen (Německo).

Dr. M. D. Mackenzie (Anglie).

Dr. E. Pampana (Itálie).

Dr. I. Wasserberg (Polsko).

O činnosti zdravotnické organizace Společnosti Národů jsou podávány pravidelné zprávy uveřejňované v měsíční publikaci „Résumé mensuel des travaux de la Société des Nations“. Roční předplatné 12 čísel 5 šv. franků. Zprávy tyto jsou vydávány také čl. ministerstvem zahraničí jako „Měsíční zprávy Společnosti Národů“ v administraci „Orbis“ v Praze. Roční předplatné činí Kč 24.—. Dále je vydáván francouzsky a anglicky „Relevé Epidémiologique Hebdomadaire“, roční předplatné 52 čísel šv. fr. 25.—, „Rapport épidémiologique de la section d'hygiène du Secrétariat“, roční předplatné 12 svazků šv. fr. 10.— a „Bulletin trimestriel de l'Organisation d'hygiène“. Dvouměsíční věstník zdravotnické organizace. Roční předplatné šv. fr. 15.—.

Mezinárodní úřad práce.

Ředitel: H. B. Butler.

Místoředitel: E. J. Phelan.

M. A. Tixier (Francie).

G. G. Willant (U. S. A.)

(Českoslov. člen J. Drbohlav, ekonomická sekce, C. I. J. Šašek, statistická sekce.)

Oddělení pro průmyslovou hygienu (Prof. Dr. L. Carozzi, Itálie, Dr. V. Dhers, Francie, Dr. A. Stocker, Rumunsko), oddělení pro sociální pojištění a pro studium; týkající se osob práce neschopných (Ředitel JUDr. O. Stein, Rakousko, J. G. Bydžovský, Československo, Dr. W. Pryll, Německo).

Mezinárodní úřad práce vydává publikace, v nichž jsou uveřejňovány články z hygieny práce a sociálního lékařství. Informations sociales (týdně), roční předplatné 25 šv. franků. Revue internationale du travail (měsíčně), roční předplatné 20 šv. fr. Chronik der Unfallverhütung (čtrnáctidenně), roční předplatné 6 šv. fr. Bibliographie d'hygiene industrielle (čtvrtletně), roční předplatné 5 šv. fr.

Rockefellerova nadace.

Adresa: 49 West 49th Street, New York.

Předseda sboru důvěrníků: John D. Rockefeller mladší.

President: Raymond B. Fosdick.

Vicepresident pro Evropu: Prof. Selskar M. Gunn. Adresa: 20, Rue de la Baume, Paris (VIIIe).

Ředitel oddělení pro mezinárodní zdravotnictví: Dr. med. Wilbur A. Sawyer.

Ředitel oddělení pro lékařské vědy: Dr.-med. Alan Gregg.

Ředitel pro sociální vědy: Edmund E. Day.

Ředitel pro přírodní vědy: Warren Weaver.

Ředitel pro záležitosti humanitní: David H. Stevens.

Tajemník: Norma S. Thompson.

Oddělení pro mezinárodní zdravotnictví.

Je to neoficiální organizace, působící v oboru veřejného zdravotnictví, která slouží jak administrativním, tak badatelským účelům. Toho docíljuje tím, že poskytuje jednak peněžní prostředky, jednak umožňuje spolupráci vlastních expertů. Na požádání a za spolupráce státních úřadů úředníci tohoto oddělení provádějí zdravotní přehledy, vyšetřují speciální praktické otázky prevence nemocí, přispívají radou při provádění veřejně-zdravotnických programů.

Toto oddělení poskytuje zdravotním pracovníkům cestovní stipendia k návštěvě cizích zemí a států po dobu několika týdnů až měsíců za účelem studia zdravotnictví.

Stipendia pro veřejné zdravotnictví poskytují se jednotlivým státním zdravotním správám pro kvalifikované muže a ženy, zvolené k tomu, aby se jim dostalo odborného vzdělání a výcviku pro definitivní místa ve veřejné zdravotní službě oněch států, které o udělení stipendií zažádaly. Ačkoliv stipendia tato jsou určena především pro graduované lékaře, diplomované zdravotní sestry a zdravotní inženýry, byla udělována také statistikům, bakteriologům a asistentům v laboratořích.

Zástupce Rockefellerovy nadace pro střední Evropu Dr. R. M. Taylor, Budapest. Státní zdravotní ústav, IX., Gyaly utca 4 sz.

Oddělení pro lékařské vědy:

Oddělení toto zkoumá pokroky v medicíně a ve vyučování lékařství tím, že vysílá jednak své úředníky, jednak universitní profesory do ciziny, vydává přehledy o lékařských ústavech a methodách vyučovacích, poskytuje stipendia pro mladé lékaře, kteří se připravují pro povolání universitních učitelů a badatelů a kteří po dokonání svých studií se výhradně věnují těmto úkolům. Tato stipendia se udělují na požádání universitních úřadů, jež se snaží poskytnouti svým odchovancům další vzdělání odborné; těchto stipendií se dostane především fakultám, s nimiž Rockefellerova nadace již kooperuje.

Universitním ústavům lékařským, které svou činností staly se vyhledávanými větším počtem lékařů, poskytují se prostřednictvím tohoto oddělení podpory na zakoupení přístrojů, literatury, stipendia k uhrazení výloh a pod.

Podobně jako lékařům poskytují se podpory i diplomovaným ošetřovatelkám, ošetřovatelským školám a oněm spolkům a korporacím, které si obraly za úkol zvýšiti úroveň vzdělání ošetřovatelek.

Oddělení pro lékařské vědy řídí v Evropě med. Dr. Alan Gregg, 20, Rue de la Baume, Paříž (VIIIe).

Rockefellerova nadace vydává o své činnosti každoročně přehlednou zprávu, francouzsky a anglicky psanou „Annual Report“, jež zašle zdarma na požádání adresované The Rockefeller Foundation, 49 West 49th Street, New York.

Rockefellerův ústav pro lékařskou výzkumnou práci.

(Rockefeller Institute for Medical Research.)

66, Str. and York Avenue, New York.

Dozorčí rada: President John D. Rockefeller junior.

Vědecký sbor: Simon Flexner, ředitel ústavu.

Dr. Carl. Ten Broeck.

Francis G. Blake.

Charles R. Stockard.

Eugene L. Opie.

1. Oddělení laboratorní: Ředitel Dr. Simon Flexner.

„ pathologie a bakteriologie: S. Flexner.

„ chemie: P. A. Levene.

„ pokusná chirurgie: Alexis Carrel.

„ všeobecná fyziologie: W. H. V. Osterhout.

„ biofysika: James B. Murphy.

„ chemická farmakologie: Jakobs.

„ fyzikální chemie: L. Michaelis.

2. Oddělení nemocniční (60 postelí): Ředitel Dr. Rufus Cole.

Thomas M. Rivers.

3. Oddělení pro zvířecí pathologii: Ředitel Dr. Carl Ten Broeck (statek v Princeton, N. Y.).

Účelem ústavu je podporovati a prováděti vědeckou práci v hygieně, lékařství a odvětvích sdružených, pátrání po podstatě a příčinách nemocí, methodách prevenčních, léčebných a získávati poznatky v těchto oborech za účelem ochrany veřejného zdraví a zlepšení léčení a úrazů.

Správa ústavu jest v rukou 9členného kuratoria (dozorčího sboru), z nichž 2 jsou voleni vědeckým sborem.

Ústav vydává půlroční seznam prací (Semiannual List: Studies from the Rockefeller Institute for Medical Research), dále The Journal of Experimental Medicine, Journal of General Physiology. Od ústavu možno si vyžádati ročenku: The Annual of The Rockefeller Institute for Medical Research.

Pasteurův ústav.

(Institut Pasteur, 21—25 rue du dr. Roux, XVe, Paris.)

Administrativní rada Pasteurova ústavu v Paříži:

President: A. Lacroix.

Vicepresident: L. Vaillard.

Pokladník: E. Leclainche.

Jednatel: L. Pasteur-Vallery-Radot.

Členové: R. Poincaré, L. Levraud, P. Strauss, E. L. Bouvier, S. Charléty, J. Ader, A. Gosset, A. Honnorat.

Domácí rada: L. Martin, A. Borrel, H. Vallée, A. Fernbach, Ed. Michelin, Ed. Calmettes, P. Cochin, F. Mesnil, P. Bertin-Mouro, M. de Polignac, M. Gaullery, R. Sabouraud, V. Morax, Cl. Regaud, P. Ravaut, Ch. Dopter, E. Marchoux, M. Paleologue.

Ředitel: Dr. Louis Martin.

Místoředitel: Dr. Gaston Ramon.

Vědecká rada: Prof. Bordet, Gabriel, Beertrand, Borrel, Mesnil, Jersin.

Oddělení pro mikrobiologii: A. Borrel, A. Besredka, E. Dujardin-Beaumetz, C. Levaditi, M. Weinberg.

Oddělení pro koloniální mikrobiologii: Prof. F. Mesnil, E. Marchoux, E. Roubaud.

Oddělení pro chemii: Prof. G. Bertrand, M. Schoen, P. Mazé, E. Fourneau.

Oddělení pro seroterapii: L. Martin.

Oddělení pro zvěrolékařství: G. Ramon v Garches, É. Césari v Paříži.

Oddělení pro fototerapii: Jeantet.

Pasteurova nemocnice: R. Martin, ředitel, L. Darré, René Martin, přednostové oddělení.

Kancelář presidenta republiky.

Šéf kanceláře: Dr. Přemysl Š a m a l, kancléř presidenta republiky.

A. Oddělení civilní.

Kabinet: Min. rada JUDr. Jaromír Č i h a ř.

Osobní lékař presidenta republiky: MUDr. Adolf M a i x n e r.

Národní shromáždění.

Poslanci a senátoři z lékařských kruhů:

Poslanci: MUDr. Novotný František, st. obvodní lékař, Chrudim.

MUDr. Jilly Theodor, Znojmo.

Senátor: MUDr. Rehák Gejza, ředitel stát. nemocnice, Bratislava, Alžbětina 13.

Zdravotnický výbor poslanecké sněmovny.

Zvolen dne 8. listopadu 1935.

Předseda: Stanislav František.

Členové: Bistrický Otmar, rep.

Židovský Petr, rep.

Mrskošová Anna, rep.

Jurnečková-Vorlová Mar., s. d.

Neumeister Frant., s. d.

Kopasz Josef, s. d.

Habarta Štěpán, ž.

Šmejcová Milena, n. s.

Hatina Alois, n. s.

Stanislav František, lid.

Dr. Hula Stanislav, lid.

Kirpalová Irena, D. S. D.

MUDr. Jilly Theodor, Sd. P.

Ing. Karmasin František, Sd. P.

Oberlik Gustav, Sd. P.

Schmidke Karel, kom.

Hodinová-Spurná Anežka, kom.

Šalát Antonín, lud'.

MUDr. Novotný František, N. sj.

Schlusche Antonín, Chr.

Sociálně-politický výbor senátu.

Předseda: Němeček Václav, s. d.

Olejník František, rep. Machovský Josef, rep. Měchura Jan,

rep. Karpíšková Betty, s. d. Brodeček Vilém, s. d. Rušavý Karel, n. s.

Riedl Karel, n. s. Horák Jan, ž. Hackenberg Theodor, D. S. D. Žiška

Pavel, lid. Rýpar Jan, profesor, lid. Hancko Anton, lud'. Záborec

Cyril, N. sj. Malík František, kom. Pfeiferová Karla, kom. Krezal

Gottfried, Sd. P. Schmidt Rudolf, Sd. P. Garlik Karel, Sd. P. Hilgen-

reiner Karel, Chr.

Tisky k těsnopiseckým zprávám (debaty, důvodové zprávy k zákonům) má na skladě Administrace tisků N. S., Praha I., Smetanovo nám. čís. 79.

Státní úřad statistický.

(Praha VII., Bělského třída 2, palác Úrazové pojišťovny dělnické pro Čechy,
čís. tel. 72151—72155, 73019.)

II. odbor.

1. Sčítání lidu. 2. Statistika domů a bytů. 3. Přirozená měna obyvatelstva. 4. Příčiny úmrtí. 5. Rozvody a rozluky. 6. Stěhování. 7. Změny státního občanství. 8. Statistické práce místopisné. 9. Zdravotnictví.

Přednosta: Min. rada Dr. Antonín Boháč, docent populační vědy na přírodovědné fakultě Karlovy university v Praze.

Referenti: Odborový rada Dr. Václav Sekera.

Odborový rada Dr. Jaromír Korčák.

Vrchní min. kom. Doc. Dr. Zdeněk Ullrich.

MUDr. Marie Čákrťová, sml. úřednice.

Techničtí vedoucí: Vrch. stat. kom. Ing. Lad. Aust.

Stat. ředitel Jan Krásný.

Nejdůležitější publikace státního úřadu statistického v oboru zdravotnictví v roce 1937.

Zprávy Státního úřadu statistického.

Přirozená měna obyvatelstva v roce 1936. Roč. XVIII., čís. 5—6.

Přirozená měna obyvatelstva obcí s 10.000 a více obyvateli v roce 1936. Roč. XVIII., čís. 20.

Nejdůležitější příčiny úmrtí v roce 1936 podle okresů. Roč. XVIII., čís. 55—57.

Nejdůležitější příčiny úmrtí a počet porodů v I. čtvrtletí 1937 podle okresů. Roč. XVIII., čís. 68.

Nejdůležitější příčiny úmrtí a počet porodů v II. čtvrtletí 1937 podle okresů. Roč. XVIII., čís. 124.

Léčebné ústavy a nemocnost jejich ošetřovanců v roce 1936. Roč. XVIII., čís. 146—147.

Nejdůležitější příčiny úmrtí a počet porodů v III. čtvrtletí 1937 podle okresů. Roč. XVIII., čís. 154.

Členové a odborníci výboru Statistické rady státní pro statistiku zdravotní.

a) Členové: Doc. Dr. J. Auerhahn, prezident Státního úřadu statistického a předseda Statistické rady státní.

K. Berthold, ředitel zemských úřadů v Opavě v. v.

Doc. Dr. Ant. Boháč, ministerský rada Státního úřadu statistického.

Dr. J. Brablec, odbor. přednosta ministerstva sociální péče.

Dr. V. Brožovský, min. rada ministerstva spravedlnosti.

MUDr. J. Dvořák, člen komorní rady lék. kom. pro zemi Českou v Praze.

MUDr. J. Říha, minist. rada ministerstva zdravotnictví.

Dr. Jar. Kubista, člen zemského výboru pro zemi Českou.

Dr. Fr. Kulhánek, přednosta nemoc. odboru Zemské úřadovny pro pojištění dělníků na Slovensku.

MVDr. Jan Kytlica, prezident zvěrolékařské komory pro ČSR.

MUDr. Josef Malík, odborný lékař, člen komorní rady lékařské komory pro zemi Českou.

Dr. G. Rosmanith, profesor německé vysoké školy techn. v Praze

Dr. E. Schönbaum, profesor Karlovy university v Praze.

G. Seibt, sociální referent Svazu něm. odborových sdružení v Ústí n. Lab.

Jul. Verčík, člen zemského výboru pro zemi Slovenskou.

b) Odborníci, povolání podle § 6. statutu Statistické rady státní (vládní nařízení ze dne 28. XI. 1919, čís. 643 Sb. z. a n.)

MUDr. Frant. Čech, zástupce Lékařské komory v Brně.

Dr. R. Fernegg, generální tajemník Arbeitgeberhauptstelle des deutschen Hauptverbandes der Industrie.

Dr. Jar. Janko, profesor české vysoké školy technické v Praze.

Dr. Jaromír Korčák, odborový rada Stát. úst. statistického.

MUDr. J. Matiegka, profesor anthropologie Karlovy univ. v Praze v. v.
MUDr. L. P. Procházk a, vrchní fysik hlavního města Prahy v. v.
J. Šiška, vrchní magistrální rada a přednosta statistického úřadu hlavního města Prahy.
Doc. Dr. V. Verunáč, ředitel Ústavu pro technické hospodářství průmyslové při Masarykově Akademii Práce.
MUDr. Klement Zrůnek, plukovník zdrav. služby.

Ministerstvo vnitra.

Presidium: Sekč. šéf Dr. O. Fischer.

Generální velitel četnictva: Generál Josef Šustr.

Šéflékaři zemských četnických velitelství.

Šéflékař ZČV. Praha: Neobsazeno.

Šéflékař ZČV. Brno: pplk. zdrav. MUDr. Josef Andrysík.

Šéflékař ZČV. Bratislava: pplk. zdrav. MUDr. Jos. Souhrada.

Sml. lékař ZČV. Užhorod: pplk. zdrav. MUDr. Adolf Hajšínek.

Úředně lékařské prohlídky četnictva konají dle výnosu ministerstva veř. zdravotnictví a těl. výchovy ze dne 2. července 1923, čís. 13.460/I, úřední lékaři k úřednímu vyzvání okresního úřadu. Lékařská dobrozdání dlužno zhotoviti buď na zvláštních tiskopisech s předtištěnými otázkami, jež dodají četnická velitelství, nebo dlužno zodpověděti otázky, o jichž zodpovědění příslušné četnické velitelství zažádalo.

Všeobecná kriminální ústředna při policejním ředitelství v Praze, zřízená výnosem min. vnitra čís. 62.901/5/1929.

Má mimo jiné zvláštní oddělení k evidenci neznámých mrtvých, ústřednu k potírání obchodu ženami a dětmi, policejní museum, kriminální knihovnu, statistiku zločinů.

Oddělení 11. Vyřizuje mimo jiné věci sociální a zdravotní (ošetřovné a léčebné). Přednosta min. rada Dr. Rudolf Kysilka.

Oddělení 13. Sem spadají mimo jiné věci „Fondu pro podporu při úrazech motorovými vozidly“. Přednosta: Min. rada Dr. Karel Ludwig.

Složení kuratoria „Fondu pro podporu při úrazech motorovými vozidly“ bylo stanoveno § 123 vlád. nař. č. 203/1935, jednací řád vyhláškou ministerstva vnitra ze dne 14. ledna 1937 čís. 84.011/1936-10 otištěnou v úředním listě Republiky Československé čís. 16; 1937.

Předsedou kuratoria byl jmenován generál zdravotnictva MUDr. Vladimír Haering, náměstkem Frant. Raupach, starosta svazu čl. hasičstva.

Vlád. komisař fondu: Min. rada Dr. Karel Ludwig.

Zástupce: Vrch. min. komisař Dr. Adolf Tůma.

Oddělení 14. Provádí mimo jiné zákon o ochraně a obraně proti leteckým útokům čís. 82/1935 Sb. z. a nař. Přednosta vrch. odb. rada Dr. Rudolf Seidel.

Ministerstvu vnitra je podřízena administrace „Sbírky zákonů a nařízení státu Československého“. Administrace Sbírky zákonů a nařízení v Praze III., Tržiště 368, přijímá jednak předplatné na Sbírku v jazyku státním a v úředních překladech

německém, polském a maďarském, jednak vede drobný prodej jednotlivých jejích částek. Při objednávkách uvéstí je vždy číslo částky (nikoliv číslo normy) s udáním ročníku.

Ministerstvo zahraničních věcí.

Odbor IV. (národohospodářský). Praha III., Pod Letnou. Strakova akademie.

Přednosta: Vyslanec Dr. Jul. Friedmann.

8. oddělení. Sekretariát československé sekce Hospodářské rady států Malé Dohody. Zdravotnická komise Hospodářské rady států Malé Dohody. Přednosta: Leg. rada II. tř. Dr. Miloslav Niederle.

Odbor V. (administrativní). Praha-Dejvice, Velflíkova č. tel. 757-41.

Přednosta: Min. rada Václav Lejhaneč.

1. oddělení — všeobecné. Do agendy náleží mezi jiným stíhání obchodu omamnými jedy, obchodu akademickými tituly. Úřední lékaři u zastupitelských úřadů. Přednosta: Min. rada Jan Potůček.

3. a 5. oddělení. Sociální, podpůrná, zdravotní a tělovýchovná péče o československé příslušníky v cizině. Součinnost s vnitrostátními úřady při projednávání zákonodárství v oborech sociální a zdravotní péče tělovýchovy, ochrany trhu práce, vystěhovatelství a kolonisace.

Přednosta odd. 3: Min. rada Ph. Dr. Jaroslav Novák.

Zást. přednosta: Odbor. rada Dr. Alex. Novotný.

Přídělení referenti: Odb. rada Ing. Alex. Poneš.

vrch. min. komisař Dr. Frant. Renet,

min. komisař Dr. Arnošt Karpíšek.

Přednosta odd. 5: Min. rada František Skarnitzl.

Zástupce přednosta: Vrch. odb. rada Dr. Květon.

Čsl. protituberkulózní ústředna ve Vídni, Wien XIII., Penzingerstraße 11-13, Cumberlandpalais.

Colonie Tchecoslovaque, Société d'assistance et de bienfaisance en France, 27, rue Guénégaud, Paris VIe.

Ministerstvo pošt a telegrafů.

Odbor III. Věci osobní, disciplinární a pensijní, pojištění starobní, invalidní, úrazové, věci sociální péče a zdravotní služby.

Přednosta: min. rada JUDr. Otakar Schidlof.

Oddělení III. 5. Ministerský rada MUDr. Vilém Kuthan (přednosta oddělení III. 5).

Odb. rada MUDr. Karel Kamberský (zást. předn. odděl. III. 5).

Dozor na zdravotní poměry v oboru poštovní a telegrafní správy a na výkony poštovních zdravotních úředníků. Opatření proti šíření nakažlivých nemocí a na potírání epidemií v oboru poštovní a telegrafní správy v dohodě s ministerstvem veřejného zdravotnictví a tělesné výchovy. Zdravotní a zdravotně policejní služba v oboru této správy. Lékařská prohlídka osob, ucházejících se o služební místo v osobním stavu poštovních úřadů šekových. Lékařské posudky o

čledech „Léčebného fondu poštovních zaměstnanců“ u oblastních výborů ministerstva pošt a telegrafů a poštovního úřadu šekového v Praze. Lékařské posudky při odvoláních ve druhé instanci. Statistické záznamy o zdravotním stavu poštovního personálu. Bezplatná první lékařská pomoc zaměstnancům osobního stavu ministerstva pošt a telegrafů a poštovního úřadu šekového v Praze při onemocněních a úrazech ve službě. Lékařská součinnost při P. P. O.

Poštovní podnik: Ředitelství pošt a telegrafů v Praze:

Vrchní zdravotní rada MUDr. František Rosol (přednosta odd.).
Zdravotní rada MUDr. Vladimír Marek (zástupce předn. odd.).
Vrchní zdravotní komisař MUDr. Jan Mazánek.
Vrchní zdravotní komisař MUDr. Antonín Maxera.
Zdravotní komisař MUDr. Antonín Riegel.

Ředitelství pošt a telegrafů v Pardubicích:

Zdravotní rada MUDr. Prokop Jícha (přednosta oddělení).
Zdravotní komisař MUDr. Jan Vodička.

Ředitelství pošt a telegrafů v Brně:

Zdravotní rada MUDr. Kazimír Přecechtěl (přednosta oddělení).
Zdravotní komisař MUDr. Leopold Franz.

Ředitelství pošt a telegrafů v Opavě:

Vrch. zdrav. komisař MUDr. Ladislav Janeček (předn. oddělení).

Ředitelství pošt a telegrafů v Bratislavě:

Zdrav. rada MUDr. Jaroslav Obručník (přednosta oddělení).

Ředitelství pošt a telegrafů v Košicích:

Zdravotní komisař MUDr. Jaroslav Perlík (přednosta oddělení).

Ministerstvo železnic.

Tel. čís. 614-51.

Odbor presidiální.

Departement pro věci zdravotní.

MUDr. Bobek Vilém, ministerský rada, přednosta.
MUDr. Urban Bohumil, vrchní odborový rada, nám. přednosty.
MUDr. Ph. Mr. Petlach Stanislav, odborový rada.
MUDr. Švehla Karel, vrchní ministerský komisař.

Ředitelství státních drah Praha:

MUDr. Vysušil František, vrch. zdrav. rada, šéflékař.
MUDr. Novák František, zdrav. rada (I. revisní lékař).
MUDr. Fleischmann Václav, zdrav. rada (II. revisní lékař).
MUDr. Buxa František, zdravotní komisař.

Ředitelství státních drah v Plzni:

MUDr. Kosejk Jaromír, zdrav. rada, šéflékař.
MUDr. Jílek Josef, vrch. zdrav. komisař, revisní lékař.

Ředitelství státních drah v Hradci Králové:

MUDr. Brychta Jaroslav, vrch. zdrav. komisař, šéflékař.
MUDr. Sterzinger Marcel, zdravotní koncipista, revisní lékař.

Ředitelství státních drah v Brně:

MUDr. Fišmistr Ferdinand, zdrav. rada, šéflékař.
MUDr. Hučín Lambert, vrch. zdrav. komisař, revisní lékař.

Ředitelství státních drah v Olomouci:

MUDr. Weisser Jaromír, vrchní zdrav. rada, šéflékař.

MUDr. Válek Bedřich, vrch. zdrav. komisař, revisní lékař.

MUDr. Navrátil Josef, zdravotní koncipista, rev. lékař.

Ředitelství státních drah v Bratislavě:

MUDr. Šaršún Miloslav, zdrav. rada, šéflékař.

MUDr. Gazárek Josef, vrch. zdrav. komisař, I. revisní lékař.

Ředitelství státních drah v Košicích:

MUDr. Bouchal Jaroslav, zdrav. rada, šéflékař.

MUDr. Granovský Alexander, vrch. zdrav. komisař, rev. lékař.

MUDr. Lastovecký Vladimír, zdravotní koncipista, rev. lékař.

Departement pro věci zdravotní v ministerstvu železnic vede pro obor železniční nejvyšší jednotnou správu a dozor na službu zdravotní a zvěrolékařskou. Stanoví jednotnou a stejnosměrnou základnu pro službu zdravotní v celém obvodu státní správy železniční, vydává a mění příslušné instrukce, normalie a jiná ustanovení. Spolupůsobí při projednávání zákonodárných otázek zdravotní služby vůbec, spolupůsobí při provádění opatření k výkonu pojištění nemocenského, úrazového a pensijního. Sestavuje výroční zdravotní zprávy, příslušné statistiky a jiné publikace, týkající se zdravotní služby železniční.

Ministerstvo zemědělství.

II. odbor (sociální).

Přednosta: Min. rada JUDr. Frant. Martilík.

Oddělení II B. Mezi jiným podpory v neštěstí, věci sociální péče o zemědělce.

Přednosta: Vrch. odb. rada Dr. Tomáš Nečina.

III. odbor (technický).

Přednosta:

Oddělení III B. Mimo jiné meliorace a zásobování venkovských obcí vodou.

Přednosta: Min. rada Ing. Václav Topol;

přidělení: odb. rada Ing. Wolfgang Schlick, odb. rada Ing. Oldřich Zídek.

Oddělení III C. Mimo jiné správa melioračního fondu.

Přednosta: Min. rada Čeněk Glozman;

přidělení: vrch. odb. rada Dr. Karel Marvan, vrch. odb. rada JUDr. Ant. Stehlík, odb. rada JUDr. Josef Hříbek.

IX. odbor (pozemková reforma).

Přednosta: Odborový přednosta František Novák.

Úřední správa lázeňských zřídél a lázeňských objektů Tepelského kláštera v Mariánských Lázních.

Vede ministerský rada Ing. Jaroslav Fanta.

Meziministerská komise pro otázky kolonisační.

III. Výbor stavebně technický.

IV. Výbor pro věci správní.

Zástupce ministerstva veř. zdravotnictví min. rada Dr. Jindř. Švejcar.

Poradní sbor pro péči o čistotu vod.

Předseda: Ministr zemědělství Dr. Josef Zadina.

Místopředseda:

Odb. přednosta Dr. Hynek Fügner za ministerstvo veř. zdravotnictví a těl. výchovy.

Výbor: 1. hygrografický a evidenční;

2. pro výzkum a posuzování jakosti vody veřejných toků;

3. pro čištění a využití odpadových vod;

4. pro vyšetřování vod podzemních;

5. pro hospodaření s veřejnou vodou s hlediska čistoty vod a zužitkování výsledků činnosti Poradního sboru.

Ministerstvo financí.

I. odbor (rozpočtový).

Odborový přednosta: Zdenko Ryc.

Oddělení 2. a) Rozpočet a finanční záležitosti ministerstva vnitra, obchodu, zdravotnictví, sociální péče a spravedlnosti.

Přednosta: Min. rada Em. Uher.

Ústřední ředitelství čsl. tabákové reže.

Odbor I. 1. Záležitosti továrních lékařů. 4. Nemocenské pojištění dělnictva, úrazové a pensijní zaopatření všech zaměstnanců tabákové reže. 5. Zdravotní a dobročinná zařízení.

Přednosta: Vrch. rada R. Urban.

Státní loterie.

V čele podniku státní loterie je správní sbor, zřízený podle vládního nařízení č. 206/24 Sb. z. a nař., jenž je podřízen ministerstvu financí.

Vedle agendy čsl. třídní loterie je podnik pověřen správou státní dobročinné loterie, jejíž tah se koná každý rok jednou.

Přednosta ředitelství: Vlád. rada loterní správy Bedřich Krátký.
Oddělení IV.: Státní dobročinná loterie.

Čistý výtěžek státní dobročinné loterie rozdělují ministerstvo financí po slyšení správního sboru státních loterií a po dohodě s ministerstvem sociální péče, veřejného zdravotnictví a tělesné výchovy, po případě i jiných ministerstev dobročinným ústavům veřejné podpory hodným a ústředním organisacím tělovýchovy, s tou podmínkou, že převezmou do prodeje a skutečně prodají určitý počet losů dobročinné loterie.

Masarykův podpůrný fond při státní dobročinné loterii v Praze.

Podporu lze udělit aktivním i pensionovaným zaměstnancům podniku a jich pozůstalých v případě těžkého onemocnění jich samých nebo jich nezaopatřených příslušníků rodinných, a to jmenovitě v případech, jež vyžadují operativního zákroku nebo ústavní případně klimatické léčby.

Ministerstvo financí (Dobročinný fond důchodkových pokut)

vlastní v Trenčanských Teplicích lázeňský dům „Pramenný dvůr“, v němž se poskytuje finančním příp. i ostatním státním zaměstnancům (v činné službě i ve výslužbě) jakož i jejich rodinným příslušníkům, prokáží-li, že potřebují léčení v Trenčanských Teplicích, levné ubytování. Žádosti dlužno podávati u generálního finančního ředitelství v Bratislavě.

Ministerstvo financí zřídilo pro finanční zaměstnance v Karlových Varech lázeňský dům „Sirius“, kde, pokud místo stačí, mohou býti přijati i ostatní státní zaměstnanci. Žádosti o ubytování podávají se ministerstvu financí, oddělení IV/A/11a.

Ministerstvo sociální péče.

Odbor I.: Presidium.

Přednosta: Odb. přednosta JUDr. V. Kazda.

Oddělení 17.

Zákonná a normativní úprava a organizace péče o válečné poškozence a invalidy poválečné. Péče léčebná, prothesní, ústavní a charitativní. Fondy. Dozor na soukromou péči o válečné poškozence a podpora její. Přednosta: Min. rada Dr. Václav Nedoma.

Oddělení 18.

Rozhodování o požitcích válečných poškozenců a invalidů poválečných. Přednosta: Min. rada Dr. Alois Hellebrand.

Oddělení 19.

Zákonná a normativní úprava a všeobecná organizace péče o mládež a o osoby potřebné zvláštní ochrany. Provádění organizačních norem. Státní starobní podpory. Přednosta: Vrch. odb. rada Dr. J. Zavřel.

Oddělení 20.

Státní péče o mládež. Podpora a s ní související organizace dobrovolné péče o mládež a o osoby potřebné zvláštní ochrany. Chudinské podpory. Přednosta: Min. rada Jan Rektorys.

Úředníci zdravotní služby v státních ústavech pro péči o mládež:

Čsl. státní dětský domov v Košicích:

Ředitel MUDr. Vladimír Pospíšil, zdrav. rada.

Čsl. státní dětský domov v Mukačevě:

Ředitel MUDr. Josef Frantál, zdrav. rada.

Čsl. státní dětský domov v Rim. Sobotě:

Ředitel MUDr. Štěpán Fürchtgott.

Úředníci zdravotní služby v zemských úřadech pro péči o válečné poškozence:

MUDr. Knot Jan, rada zdrav. služby, Praha.

MUDr. Hönig Jiří, komisař zdrav. služby, Bratislava.

Komise pro technickou a zdravotní ochranu zaměstnanců a jiných osob výdělečně činných, zřízená podle vládního nařízení ze dne 9. dubna 1929, čís. 60. Sb. z. a nař.

Členové:

JUDr. Frant. Trnka, vedoucí ředitel Úrazové pojišťovny dělnické pro Čechy v Praze.

JUDr. Vlad. Tuček, ředitel Úrazové pojišťovny dělnické pro Moravu a Slezsko v Brně.

Ing. Karel Průša, přednosta úrazového odboru Zemské úřadovny pro pojišťování dělníků na Slovensku v Bratislavě.

Jaroslav Kořista, vrch. komisař Slovenské pokladnice pro hospodářské dělníky v Bratislavě.

MUDr. Edvard Břeský, vedoucí lékař Ústřední sociální pojišťovny v Praze.

Ing. Karel Hrdlička, ředitel Škodových závodů v Ml. Boleslavi.

Dr. Otto Brexl, sekretář německého hlavního svazu průmyslu v Liberci.

Arch. stav. Ladislav Kuřák, Praha VIII.

Ing. Bohumil Svoboda, statkář v Lounech.

Václav Slach, tajemník Svazu stavebního dělnictva.

Otokar Konětopský, tajemník Odb. sdruž. sladovníků, Praha II., Štěpánská 40.

Josef Švábenský, tajemník, Brno.

Antonín Roscher, poslanec, Liberec.

Ing. Dr. Frant. Hasa, prof. mech. technologie na česk. vysokém učení technickém v Praze.

Ing. Jos. Jareš, odborový přednosta v. v.

Ing. František Klokner, profesor staveb ze žel. betonu a žel. konstrukcí na vysokém učení technickém v Praze.

MUDr. Jos. Roček, profesor hygieny na fakultě lékařské Masarykovy university v Brně.

Náhradníci:

Ing. Jul. Schönfeld, techn. rada Úrazové pojišťovny dělnické pro Čechy v Praze.

Lev Schoch, vrch. ředitel. rada Úrazové pojišťovny dělnické pro Moravu a Slezsko v Brně.

JUDr. Frant. Kulháněk, přednosta nemocenského odboru Zemské úřadovny pro pojišťování dělníků na Slovensku v Bratislavě.

Jan Robl, tajemník Slovenské domoviny v Bratislavě.

MUDr. Jan Kolín, úřední lékař Ústřední soc. pojišťovny v Praze.

Jiří Uhrmann, vrch. ředitel Inwaldových skláren na Zlíchově u Prahy.

Dr. Milto Kotrba, tajemník Konfederace čsl. zaměstnavatelských organizací.

J. Klazar, Praha.

Josef Altner, soustružník železa a člen představenstva úrazové pojišťovny dělnické v Praze.

Josef Tůma, tajemník Odborového sdružení dřevopracovníků, Praha.

Augustin Eliáš, Blažkovice u Brna.

Wilhelm Weigel, Liberec.

Ing. Otto Hlauschek, prof. mech. techn. na německé vys. škole technické v Praze.

Dr. Josef Burian, profesor sklářství, keramiky a techn. stavitelství na čsl. vysok. učení technickém v Praze.

Ing. Alois Čenský, profesor pozemního stavitelství na čes. vysok. učení technickém v Praze.

MUDr. Miloš Kredba, profesor hygieny na lékařské fakultě Karlovy university v Praze.

Sociální ústav Československé republiky.

Při ministerstvu sociální péče v Praze zřízen byl v roce 1920 ku podpoře jeho činnosti a ku podpoře vědeckého řešení sociálně-politických otázek „Sociální ústav Československé republiky“ se sídlem v Praze.

Členové ústavu jsou řádní a dopisující.

Pracovní odbory a jich působnost vymezuje sborové sezení.

Ze tří dosavadních pracovních odborů sluší uvést: **III. Pracovní odbor technicko-zdravotnický** pro organizaci práce vůbec, zejména psychotechniku, dále ochrannou techniku, zdravotnictví pracovní a vůbec sociální, snahy eugenické, bytovou péči a reformu bydlení vůbec. Sem patří také sebevzdělávací a umělecké snahy zaměstnanců, život rodinný. Péče o matku a dítě, péče o mládež, o válečné poškozence, veřejné chudinství a sociálně humanitní zařízení vůbec.

Podle řádu pro jmenování členů Sociálního ústavu československé republiky může býti zvolen pouze ten, jehož navrhl předsednictvu některý řádný člen za člena ať řádného, ať dopisujícího. Návrh musí býti učiněn písemně a motivován (s podrobným vymezením, pro kterou činnost, ať praktickou nebo theoretickou je kdo navrhován za člena řádného nebo dopisujícího). Při tom je k tomu hledět, aby za členy řádné byli navrhováni zpravidla jenom ti, kdož mají stále bydliště v Praze.

List sociálního ústavu československé republiky: Sociální revue, ročně 12 čísel 55 Kč. Administrace: Praha II., Palackého nám. 375.

Členové sociálního ústavu z řad lékařských:

Členové řádní: Dr. Zdeněk Bouček, Dr. Stanislav Bukovský, Doc. Dr. Th. Gruschka, Dr. Ivan Hálek (Bytčice na Sl.), Prof. Dr. Lad. Haškovec, Doc. Dr. Arnošt Kalmus, Prof. Dr. Hynek Pelc, Dr. Max Popper, MUDr. Lad. Procházka, Dr. J. Říha, Prof. Dr. Fr. Šamberger, Dr. K. Ulrich, Doc. MUDr. Bohumil Vacek.

Členové dopisující: Dr. Edv. Břeský, Dr. F. Kafka, Prof. Dr. Jul. Loewy, Prof. Dr. B. Matušenko, Dr. V. Skalák, Přerov, MUDr. Alex. Záhoř.

Komise Sociálního ústavu čsl. rep. pro vědecké studium populačních otázek.

Členové z řad lékařských: Prof. Dr. P. Pelc, Dr. Břeský, Dr. J. Říha, Prof. Dr. Bělehrádek, Dr. Jar. Hrdlička, Dr. Hálek, Prof. Dr. Matušenko.

Živnostenská inspekce.

Řízením a organisací služby živnostenských inspektorů v republice Československé je pověřen „Ústřední živnostenský inspektorát“ při ministerstvu sociální péče, který je rozdělen podle agendy živnostenské inspekce na tři oddělení.

Ústřední živnostenský inspektor, ing. Karel Vlček, ministerský rada.

Odd. 1. Sledování vnější činnosti živnostenských inspektorátů. Spory z pracovního poměru, Výroční zprávy o činnosti živnostenských inspektorátů. Studium racionalisace a jejích sociálních důsledků. Přednosta vrch. odb. rada ing. Karel Maněna.

Odd. 2. Dozor na zachovávání zákonů a předpisů o ochraně života a zdraví zaměstnanců. Agenda komise pro technickou a zdravotní ochranu zaměstnanců a jiných osob výdělečně činných. Přednosta vrch. odb. rada ing. Frant. Pilmann.

Odd. 3. Dozor na zachovávání sociálně-politických zákonů a mimořádných opatření v živnostenském podnikání. Poradní sbory pro ochranu pracující mládeže. Přednosta vrch. odborový rada ing. Rudolf Opavský.

V roce 1937 působilo na celém území naší republiky 34 teritoriálních živnostenských inspektorátů a 3 speciální inspektoráty (dva pro práce stavební v Praze a v Brně a jeden pro stavbu vodních cest se sídlem v Praze).

V živnostenské inspekci má státní správa úřední instituci, jež je ve stálém styku se všemi zjevy, souvisícími s pracovními poměry v živnostech a průmyslu. Obsáhlost jejích úkolů i jejich význam jsou patrné z výše uvedeného přehledu. V oboru technické ochrany života a zdraví živnostenského dělnictva, bylo čelným programem živnostenské inspekce podrobné sledování všech nových vymožeností na poli ochranné techniky a živnostenské hygieny. Ve věci přípravy návrhů na vydávání dalších nových ochranných předpisů, resp. doplňování již platných předpisů se zřetelem k naprosto novým nebo změněným výrobním methodám a technickému pokroku působí za účasti Ústředního živnostenského inspektorátu „Komise pro technickou a zdravotní ochranu zaměstnanců a jiných osob výdělečně činných“, která byla zřízena podle vládního nařízení č. 60. Sb. z. a nař. ze dne 9. dubna 1929.

Ministerstvo spravedlnosti.

Přímo ministru podřízeno jest oddělení 13., do jehož oboru činnosti spadají následující záležitosti:

Výkon trestů, záležitosti dohledu nad trestnicemi, věznicemi a justičními polepšovacími ústavy, a to věci všeobecné a organizační, školství a kulturní věci vůbec a záležitosti mladistvých, osobní záležitosti všech zaměstnanců trestnic, věznic a justičních polepšovacích ústavů v celé republice (včetně ústavu Komenského v Košicích), věci hospodářské, finanční a běžná administrativa trestnic a věznic, věci správy budov trestnic.

Přednosta:

Přidělení:

Odb. rada: Dr. Vl. Ruml.

Státní zástupce: Dr. Gustav Majtás.

Úč. ředitel: Josef Bohdanecký.

Účetní tajemník: Jaroslav Souček.

V oboru státní správy ministerstva spravedlnosti ve služební úřadě Ib byly zřízeny také kategorie úředníků služby zdravotní, a to při trestnicích a věznicích sborových soudů a Komenského ústavu v Košicích se zvláštním úředním titulem v 5. plat. stupnici „vrchní justiční lékař“, v 6. plat. stupnici „just. lékař“.

Pro ustanovení na tato služební místa předpisuje se zásadně jako předběžné vzdělání úplné středoškolské vzdělání, absolvování lékařských studií a úspěšný výkon přísných zkoušek, dále nejméně tříletá lékařská praxe po dosažení doktorátu.

Seznam lékařů trestnic, věznic krajských soudů a justičních polepšovacích ústavů.

A) Trestnice a justiční polepšovací ústavy:

Plzeň: t. č. smluvní lékař MUDr. Boh. Votlučka.

Kartouzy: MUDr. Antonín Kršík, vrchní justiční lékař.

Řepy: MUDr. Milada Kaplanová, smluvní lékařka, Praha XIX.

Mírov: MUDr. Aug. Mrha, vrch. justiční lékař.

Mikulov: MUDr. Pavel Mayer, smluvní lékař.

Ilava: Ustanovení smluvního lékaře se projednává.

Leopoldov: MUDr. Antonín Němeček, vrchní justiční lékař.

Košice: MUDr. Miroslav Sedláček, vrchní justiční lékař.

B) Věznice krajských soudů:

1. Země Česká:

Praha: MUDr. Oldřich Navara, vrchní justiční lékař.

Mladá Boleslav: MUDr. Josef Dobrý, smluvní lékař.

České Budějovice: MUDr. Arnošt Lilienfeld, smluvní lékař.

Kutná Hora: MUDr. Alois Kulháněk, smluvní lékař.

Hradec Králové: MUDr. Ladislav Vančura, smluvní lékař.

Cheb: MUDr. František Bardachzi, smluvní lékař.

Chrudim: MUDr. Antonín Dvořák, smluvní lékař.

Jičín: MUDr. Bohuš Vrba, smluvní lékař.

Klatovy: MUDr. Miloslav Fügner, smluvní lékař.

Liberec: MUDr. Josef Eisner, smluvní lékař.

Česká Lípa: MUDr. Gustav Gintz, smluvní lékař.

Litoměřice: MUDr. Jan Florián, smluvní lékař.

Most: MUDr. Josef Baloun, smluvní lékař.

Písek: MUDr. Emanuel Fügner, smluvní lékař.

Plzeň: MUDr. Václav Beran, smluvní lékař.

MUDr. Čeněk Šimerka, smluvní lékař.

Tábor: I. MUDr. Josef Topinka, smluvní lékař.

II. MUDr. Frant. Hromada, smluvní lékař.

2. Země Moravskoslezská:

Brno: MUDr. Josef Andrysík, smluvní lékař.

Hradiště Uherské: I. MUDr. Hynek Dušek, smluvní lékař.

II. MUDr. Arthur Brauner, smluvní lékař.

Jihlava: MUDr. Jan Havelka, smluvní lékař.

Nový Jičín: MUDr. Bruno Šubert, smluvní lékař.

MUDr. Josef Ballner, smluvní lékař.

Olomouc: MUDr. Alois Roztomilý, smluvní lékař.

Opava: MUDr. Ladislav Janeček, smluvní lékař.

Moravská Ostrava: MUDr. Jan Říha, smluvní lékař.

Znojmo: MUDr. Jaroslav Halík, smluvní lékař.

3. Země Slovenská a Podkarpatoruská:

Báňská Bystřice: MUDr. Kamil Kollár, smluvní lékař.

Bratislava: MUDr. Josef Krčma, smluvní lékař.

Komárno: MUDr. Karel Gross, smluvní lékař.

Nitra: MUDr. Alexandr Freund, smluvní lékař.

Ružomberok: MUDr. Antonín Mocík, smluvní lékař.

Trenčín: MUDr. Timot Gočár, smluvní lékař.

Košice: MUDr. Jan Slabej, smluvní lékař.

Levoča: MUDr. Josef Faykyš, smluvní lékař.

Prešov: MUDr. Samuel Duschnitz, smluvní lékař.

Rimavská Sobota: MUDr. Josef Kabina, smluvní lékař.

Berehovo: MUDr. Arnošt Pretzelmayer, smluvní lékař.

Chust: MUDr. Emerich Lakatoš, smluvní lékař.

Užhorod: MUDr. Václav Toman, smluvní lékař.

Seznam členů soudní lékařské rady:

I. V Praze:

Předseda: Prof. Dr. Zdeněk Mysliveček.

Náměstek: univ. prof. Dr. A. M. Marx.

Členové: univ. prof. Dr. Frant. Hájek.

„ „ Dr. Antonín Hamsík.

„ „ Dr. Arnold Jirásek.

„ „ Dr. Josef Gruss.

„ „ Dr. Ant. Ostrčil.

„ „ Dr. Ferdinand Schenk.

„ „ Dr. Oskar Fischer.

prof. techn. Dr. Emil Švagr.

II. V Brně:

Předseda: univ. prof. Dr. František Berka.

Náměstek: univ. prof. Dr. Gustav Müller.

Členové: univ. prof. Dr. Julius Petřivalský.

MUDr. Alois Papírník.

MUDr. Artur Schönfeld.

MUDr. Walter Wladyka.

MUDr. Zdeněk Lauterer.

ředitel zdr. rada Dr. Vladislav Havlík.

univ. prof. Dr. Rudolf Vanýsek.

univ. prof. Dr. Otakar Bittmann.

III. V Bratislavě:

Předseda: univ. prof. Dr. František Prokop.

Náměstek: univ. prof. Dr. Bohuslav Polák.

Členové: univ. prof. Dr. Jan Buchtala.
univ. prof. Dr. Stanislav Kostlivý.
univ. prof. Dr. Michal Šeliga.
univ. prof. Dr. Karel Koch.
Dr. Jiří Balažovjeh.
Dr. Pavel Trnovský.
Doc. Dr. Svetozár Štefánik.
Doc. Dr. Stanislav Krákora.

IV. V Košicích:

Předseda: Dr. Jan Slabej.
Náměstek: Dr. Mikuláš Očenášek.
Členové: Doc. Dr. Jan Kňazovický.
Dr. Otakar Frankenstein.
Dr. Antonín Rubeš.
Dr. Simeon Syrovátka.
Doc. Dr. Václav Štrimpl.
Doc. Dr. Josef Dérer.
Dr. Ladislav Nemessányi, vesměs v Košicích.
Dr. Martin Dzuban v Užhorodě.

Ministerstvo veřejných prací.

Presidium.

Přednosta: Odb. přednosta Ing. Eugen Syrovátka.

Správa stát. fondu pro sociální péči hornickou:
Správa stát. fondu pro sociální péči hornickou a stavební
a humanní akce z prostředků tohoto fondu. Fond vlastní
Lázně Bělohrad.

Přednosta:

Odbor I. A) Stavba státních budov.

Přednosta: Odb. přednosta Ing. Vladimír Pacold.

Oddělení 3. a) Mimo jiné budovy pro ministerstvo veřejného
zdravotnictví a tělesné výchovy a jeho podniky.

Přednosta:

Odbor II. Záležitosti vodohospodářské a dopravní,

Přednosta: Vede min. rada Ing. Josef Rousek.

Oddělení 8. Vodovody, stokování, odpadové vody, záležitosti
veřejných toků, minerální a léčebné prameny.

Přednosta: Min. rada Ing. B. Bartošek.

Ústřední báňský inspektorát.

Přednosta: Min. rada Ing. Miljutin Jenko.

Oddělení 1. Evidence stavu všech báňských podniků v repu-
blice. Výroční zpráva o činnosti báňské inspekce pro Národní
shromáždění; statistika.

Přednosta: Vrch. odbor. rada Ing. Jan Mečíř.

Oddělení 2. Zdroje nebezpečí v horním provozu (třaskavé a jiné nedýchatelné neb otravné plyny, uhelný prach, důlní požáry, kuřavka, průtrže vod, střelná práce; hornické pokusnictví). Záchranářství v hornictví (záchranná služba na jednotlivých dolech, ústřední záchranná stanice v jednotlivých revírech, záchranné přístroje, radiotelefonie v dolech atd.). Racionalisace v hornictví. Bezpečnostní předpisy (i cizí); návrhy na jejich revisi, kodifikaci a doplnění; součinnost s komisí pro bezpečnostní opatření v dolech.

Přednosta: Vrch. odbor. rada Dr. Mont. Frant. Černý.

Odbor VII. Ústř. správa podniku „Státní báňské a hutnické závody“.

Generální ředitel: Min. rada Ing. Dr. Karel Stauch.

Oddělení 33. Mimo jiné vyřizuje objednávky radia.

Přednosta: Techn. rada Ing. Karel Kubín.

Podnik „Státní báňské a hutnické závody“ tvoří:

I. Závody v provozu.

3. Státní závod na uranové barvy a radium, spravovaný státním báňským ředitelstvím v Jáchymově.

II. Obchodní správa.

1. Státní prodejna báňských a hutnických výrobků v Praze I., Perlová ul. čís. 9. Provádí mimo jiné objednávky radia a radioforů.

Podnik vlastní lázeňský hotel „Praha“ v Mariánských Lázních.

IV. Palace Hotel Praha.

Ředitelství hotelu Palace Hotel Praha v Mariánských Lázních.

Ministerstvu veřejných prací přičleněné úřady a ústavy:

Čsl. ústřední inspektorát pro službu cejchovní.

Provádění zákona čís. 270/1937 Sb. o povinném úředním cejchování teploměrů.

Státní radiologický ústav v Praze.

Praha XV., Podol. sanatorium. Tel. čís. 407-86.

Založen r. 1919 usnesením ministerské rady a zřízením jeho pověřeno ministerstvo veřejných prací.

Tento ústav sleduje jednak úkol vědecký tím, že pracuje teoreticky i experimentálně ve všech otázkách radiologie i oborů s ní souvisejících, jednak prakticky, jsa zkušební stanicí, v níž se konají jemná měření zejména pro doly jáchymovské a pro četné interesenty z kruhů lékařských, průmyslových a zemědělských. Ústav disponuje poměrně dokonalými laboratořemi fyzikálními a chemickými, jejichž zařízení nutno však stále doplňovati, aby zůstaly na žádanou vědeckou výši.

Ústav toho času se skládá z laboratoří: fyzikálních, chemické a laboratoře pro aplikaci radiologie.

Ústav zaměstnává 6 vědeckých pracovníků (přednosta ústavu doc. Dr. F. Běhounek, rada, Dr. V. Matula, rada, Dr. V. Santholzer, v. komisař, Dr. J. Petrová, v. komisař a Dr. J. Pěnkava).

Ústav je umístěn ve zvláštní pro něj vybudované nástavbě pražského sanatoria v Podolí, kde zaujímá celkem 12 místností, rozdělených na laboratoře fyzikální a chemické s knihovnou a službu administrativní.

Ministerstvo školství a národní osvěty.

Odbor IV. Veškeré věci vysokých škol, vědeckých ústavů, universitních a příbuzných vědeckých knihoven a školských závodů.

Přednosta: odborový přednosta Dr. Václav Maule.

Oddělení 1. Organizační, správní, hospodářské a legislativní (vyjma personální) věci universit, samostatných fakult, vysoké školy zvěrolékařské, vědeckých ústavů universitního rázu, universitních a příbuzných vědeckých knihoven, dále pak takovéto věci společné všem vysokým školám.

Sem patří zejména:

a) legislativní, organizační, správní a hospodářské věci, týkající se společně všech vysokých škol, vědeckých ústavů a knihoven z oboru působnosti odboru IV., vyjímajíc legislativní věci personálního rázu; rozpočtový referát pro celý odbor IV.

b) organizační, studijní, zkušební a rigorosní řády universit, samostatných fakult a vysoké školy zvěrolékařské, zkušební komise; úprava kolejného (školného), tax a jiných poplatků na těchto školách; veškeré věci universitních posluchačů; nostrifikace vysvědčení a diplomů universitních; schvalování seznamů přednášek a studijních osnov; zřizování vědeckých seminářů a schvalování jejich stanov; jednací řády akademických senátů a profesorských sborů universit, resp. fakult;

c) stavby, umisťování, zařizování, nájmy atd. pro university a samostatné fakulty;

d) dotace stolic a vědeckých ústavů universitních, podpora vědecké literatury z oborů universitních, vědecké a studijní cesty;

e) statistické věci universit (fakult);

f) organizační a správní věci universitních a příbuzných vědeckých knihoven, vědeckých ústavů a vědeckých korporací, zejména České akademie věd a umění, Slovenského ústavu, Orientálního ústavu, Svobodné školy politických nauk a podobně;

g) věci zvlášť přidělené.

Přednosta: min. rada Dr. Ladislav Šíp (zástupce přednosty odboru IV.).

Přidělení: odborový rada Jan Pokorný, odb. rada Vladimír Hataš a vrch. min. komisařka Dr. Jarmila Bouzková.

Přičleněný referát pro věci legislativní: vrchní odb. rada Dr. Emanuel Kobosil.

Oddělení 2. Organizační, správní, hospodářské a legislativní věci vysokých škol technického rázu, příbuzných vědeckých ústavů a knihoven, dále školských závodů, s vyloučením věcí personálních a věcí společných všem vysokým školám.

Sem patří zejména:

a) veškerá agenda, vyznačená při oddělení 1 sub. lit. b), c), d) a e), pokud se týká vysokých škol technického rázu (tedy i vysokých škol zemědělského a lesnického inženýrství, vysoké školy obchodní a vysoké školy báňské);

b) organizační a správní věci knihoven vysokých škol technických, příbuzných, vědeckých ústavů a korporací, zejména Masarykovy akademie práce a podobně;

c) organizační a správní věci všech školských závodů;

d) věci zvlášť přidělené.

Přednosta: (t. č. neobsazeno.)

Přidělení: vrch. odb. rada Viktor Polák, Dr. František Bouša.

Přičleněný referát věci legislativní: vrch. min. komisař Ing. Vladimír Hajn a Ing. RNDr. Jaroslav Procházka.

Oddělení 3. Veškeré personální věci všech vysokých škol, vědeckých ústavů, universitních a příbuzných vědeckých knihoven a školských závodů.

Sem patří zejména:

legislativní věci rázu personálního, zejména habilitační řády, úprava právních poměrů profesorů, docentů, lektorů, adjunktů, asistentů, konstruktérů, úředníků a zaměstnanců vůbec; systemisace služebních míst; služební instrukce; habilitace; učební příkazy a suplenty; zřizování honorovaných docentur a lektorátů;

potvrzování voleb akademických funkcionářů;

pense;

čestné doktoráty;

řady z milosti, výpomoci a podobně; cestovní deníky;

věci zvláště přidělené.

Přednosta: min. rada Dr. Karel Hrdina, Vrch. odb. rada Dr. Ladislav Weger, odb. radové Dr. Václav Plocek, Dr. Karel Čermák, vrch. min. komisaři Dr. Svatopluk Černý a ing. arch. Vlad. Stříbrný.

Komise pro reformu lékařského studia při ministerstvu školství a národní osvěty.

Předseda: Odborový přednosta Dr. Václav Maule.

Místopředseda: Min. rada Dr. Ladislav Šíp.

Za lékařské fakulty: Prof. Dr. Kristián Hynek, prof. Dr. Josef Pelnář, prof. Dr. Josef Roček, prof. Dr. Bohuslav Slavík, prof. Dr. Stanislav Kostlivý, Dr. Mil. Netoušek, prof. Dr. Emil Starkenstein, prof. Dr. Otto Grosser.

Za ministerstvo veřejného zdravotnictví a tělesné výchovy: Ministerský rada MUDr. Jiří Říha.

Za lékařské komory: Prof. Dr. A. Jirásek, MUDr. Karel Zub, MUDr. Jar. Stuchlík.

V užší komisi, která připravuje návrhy, zasedají:

Za lékařské fakulty: Prof. Dr. Kr. Hynek, prof. Dr. J. Roček, prof. Dr. St. Kostlivý, prof. Dr. E. Starkenstein

Za lékařské komory: Prof. Dr. Jirásek.

Za lékařské stavovské korporace: MUDr. Baudiš Václav, MUDr. H. Schoeppe.

Vládní komisaři pro lékařská a farmaceutická rigoroza,

jež budou konána ve studijním roce 1937/38 na Karlově a německé universitě v Praze.

Odborový přednosta MUDr. Jaroslav Hovorka, odborový přednosta MUDr. H. Fügner, odborový přednosta MUDr. Jaroslav Dlouhý, minist. rada MUDr. Jiří Říha, minist. rada MUDr. Theod. Gruschka, minist. rada MUDr. Jaromír Švamberk, vrch. odb. rada MUDr. Rich. Silbermann, vesměs v ministerstvu veř. zdrav. a těl. výchovy, vládní rada stát. zdrav. ústavu MUDr. Ludvík Votava, MUDr. Josef Ostrčil, vládní rada a zemský zdrav. referent v Praze, zemský zdrav. inspektor MUDr. L. Symon, zemský zdrav. inspektor MUDr. Vladim. Petřík, min. rada MUDr. Karel Varner, min. rada Ph. Mr. Jan Bohutínský, vrch. lék. rada Ph. Mr. Jos. Klouček.

Vládní komisař pro lékařská rigoroza,

jež budou konána ve studijním roce 1937/38 na Masarykově universitě v Brně: Zem. zdrav. referent MUDr. Václav Vraný.

Zástupci: Vrchní zdrav. rada Dr. Tobiš.

Vrchní zdrav. rada Dr. B. Matějka.

Vládní komisaři pro lékařská rigoroza,

jež budou konána ve studijním roce 1937/38 na Komenského universitě v Bratislavě:

Vládní rada MUDr. Jan Kohút.

Vrchní zdrav. rada Doc. MUDr. Evald Tománek.

Vztahy veřejných nemocnic k nemocenským pojišťovnám podle právních předpisů o nemocenském pojištění.

I.

V této stati chci pojednatí jen o poměrech, vznikajících mezi veřejnými nemocnicemi a nemocenskými pojišťovnami podle zákona z 9. října 1924, č. 221 Sb. z. a n., a novel zákon tento doplňujících, resp. pozměňujících.

Nepojednávám zatím vůbec o poměrech, které vznikají ze vztahů veřejných nemocnic a pojišťoven z titulu pojištění nemocenského, pokud jde o pensijní pojištění, pro které byla zákonem č. 117/1926 Sb. zachována některá ustanovení starých právních předpisů. Stať tato dále nepojednává o důsledcích, vyplývajících ze vztahů mezi veřejnými nemocnicemi a bratrskými pokladnami, a konečně nepojednává ani o pojištění veřejných zaměstnanců; vyhrazuji si však již nyní, že o důsledcích ze vztahů veřejných nemocnic v těchto směrech pojednám v Ročence příštího roku, doufaje, že zatím bude úprava nemocenského pojištění pensijních pojištěnců definitivně skončena.

Pokud jde o novely k zákonu č. 221/24 Sb., dlužno poukázat na to, že vedle zákona č. 221/24 Sb. přinesla zvláště druhá novela k zákonu poj. (vládní nařízení z 15. června 1934, č. 112 Sb. z. a n., jemuž byla propůjčena platnost zákona zákonem z 11. července 1934, č. 146 Sb. z. a n.) četné a velmi důležité změny, jež mají význam pro vzájemný styk veřejných nemocnic a nemocenských pojišťoven. (Srov. k tomu Bébr, „Druhá novela k zákonu o sociálním pojištění a její význam pro ústavu léčebné a obce“, Praha 1934, Vacek: „Výklad k novým předpisům o nemocenském pojištění zaměstnanců se zvláštním zřetelem k léčebným ústavům“, Praha 1934.) Srov. také vyhlášku ministerstva sociální péče z 25. července 1934, č. 189 Sb. z. a n., kterou se upravuje a vyhláší úplné znění zákona o pojištění zaměstnanců pro případ nemoci, invalidity a stáří. V tomto směru vyniká přehledností zvláště „Výklad k zákonu o pojištění zaměstnanců“, Janoščík—Riedel, kde text vládního nařízení č. 112/34 Sb. v jednotlivých ustanoveních zákona poj. je tištěn ležatým písmem, a komentář Dr. J. Pleskota, „Zákon o pojištění zaměstnanců pro případ nemoci, invalidity a stáří“.

Ohledně nemocenského pojištění pensijních pojištěnců stanoví § 1 zákona č. 117/1926 Sb.:

§ 1. Pro zaměstnance, podrobené pojištění podle právních předpisů o pensijním pojištění soukromých zaměstnanců, čítají v to i osoby u pensijních ústavů skutečně pojištěné a dále osoby uvedené v § 2, odst. 1, č. 1, 4 a 7, zákona ze dne 5. února 1920, č. 89 Sb. z. a n., a v § 9, č. 3, vládního nařízení ze dne 29. prosince 1921, č. 506 Sb. z. a n., zůstávají v platnosti ustanovení §§ 1—10, 13, 19—38 a 41, odst. 1, zákona ze dne 30. března 1888, č. 33 ř. z., jakož i obdobná ustanovení zákonného článku XIX z roku 1907 a zákonů je pozměňujících a doplňujících i přes 30. červen 1926. Jinak vztahují se i na tyto osoby ustanovení zákona ze dne 9. října 1924, č. 221 Sb. z. a n.

Ohledně bratrských pokladen stanoví § 2 cit. zákona:

§ 2. Pro nemocenské pojištění členů báňských bratrských pokladen podle zákona ze dne 11. července 1922, č. 242 Sb. z. a n., prodlužuje se působnost zákona ze dne 30. března 1888, č. 33 ř. z., jakož i obdobná ustanovení zákonného článku XIX z roku 1907 a zákonů je pozměňujících a doplňujících i přes 30. červen 1926. K tomu srov. rozhodnutí nejvyššího soudu č. 15.282 Sb. n. s., v němž

Pokud jde o nemocenské pojišťovny podle zákona č. 221/1924 Sb. a jeho novel, uvádí Janoščík ve svém „Výkladu“ (str. 120 a n.), že nemocenské pojištění podle tohoto zákona a částečně podle dřívějšího nemocenského zákona provádí 6 druhů nemocenských pojišťoven. Jsou to: okresní nemocenské pojišťovny, zemědělské nemocenské pojišťovny, závodní nemocenské pojišťovny, společenstevní (gremiální) nemocenské pojišťovny, spolkové nemocenské pojišťovny a zapsané pomocné pojišťovny. Další nositelé povinného nemocenského pojištění

nejvyšší soud dovodil, že § 2 zákona č. 117/26 Sb. byla prodloužena pro nemoc. poj. členů bratrských pokladen podle zákona č. 242/1922 Sb. působnost celého zákona ze dne 30. března 1888 ř. z. a contrario § 1 téhož zákona, kde pro nemoc. poj. zaměstnanců podrobených pojištění podle právních předpisů o pensijním pojištění soukromých zaměstnanců zůstaly v platnosti jen určité tam vypočtené předpisy zákona č. 33/1888 ř. z. (Srov. „Českosl. nemocnice“, 1937, str. 44.) Dále srov. rozsudek vps z 21. prosince 1933, Cpo ^{348/32}₁, dle něhož k pojištěncům nemocenské pojišťovny soukromých úředníků a zřízců v Praze náležejí nejenom osoby zaměstnané v historických zemích, nýbrž i osoby stále zaměstnané na Slovensku a Podkarpatské Rusi, tudíž v území, kde dříve platil zákonný článek XIX 1907. („Čsl. nemocnice“, 1934, str. 89 a 90.) — Pokud jde o nemocenské pojištění členů bratrských pokladen, poukazuje se dále na zákon ze dne 3. července 1936, č. 200 Sb. z. a n.

Poukazuji při tom na stať Dra Bažanta, jenž dovozuje v časopise „Uhlí“ (věstník československé uhelné rady, ročník XVI, sešit 7—8) ve článku „O nové zákonné úpravě zaopatřovacího pojištění hornického“, že novelou č. 200/36 Sb. z. a n. bylo upraveno jen zaopatřovací pojištění hornické (pojištění na provisi), a že novela dotkla se nemocenského pojištění horníků jen co do promlčení (§ 26). — Srov. k tomu též vyhlášku ministra veřejných prací ze dne 17. prosince 1936, č. 2 Sb. z. a n. ex 1937, kterou se vyhláší upravené plné znění zákona o pojištění u báňských bratrských pokladen.

(Srov. „Čsl. nemocnice“, 1937, str. 209—211, Bébr, „K otázce kompetence v rozhodování mezi veřejnými nemocnicemi a revírními bratrskými pokladnami“.)

Pokud jde o veřejné zaměstnance, poukazuji zatím jen zvláště na zákon ze dne 15. října 1925, č. 221 Sb. z. a n., o nemocenském pojištění veřejných zaměstnanců, dále na vládní nařízení ze dne 16. července 1926, č. 144 Sb. z. a n., o nemocenském pojištění duchovních církví a náboženských společností státem uznaných (recipovaných), jakož i učitelů veřejných škol obecných a občanských, na něž se vztahuje ustanovení § 1, odst. 2 učitelského zákona, dále vládní nařízení ze dne 18. ledna 1929, č. 11 Sb. z. a n., jímž se opravuje, pokud se týče doplňuje vládní nařízení ze dne 16. července 1926, č. 144 Sb. z. a n. o nemocenském pojištění duchovních církví a náboženských společností státem uznaných (recipovaných), jakož i učitelů veřejných škol obecných a občanských, na něž se vztahuje ustanovení § 1, odst. 2 učitelského zákona, a konečně vládní nařízení ze dne 16. července 1926, č. 145 Sb. z. a n., kterým se provádějí některá ustanovení zákona ze dne 15. října 1925, č. 221 Sb. z. a n. o nemocenském pojištění veřejných zaměstnanců.

Pokud jde o poměr mezi nemocenským pojištěním podle zákona č. 221/24 a zákona č. 221/25, dlužno mít na paměti, že pojištění podle zákona č. 221/24 Sb. je primární oproti pojištění podle zákona č. 221/25. Tak také vyznívá judikatura nss. Srov. na př. nález Boh. A 9399/31, jímž nss. vyslovil, že osoby, pojištěné pro případ nemoci podle zákona č. 221/24 Sb., nepodléhají pojištění podle zákona č. 221/25. Nss. zdůraznil, že žalovaný úřad přehlédl, že zákon č. 221/25 podrobuje jen ony v odstavci 1 sub a)—d) uvedené zaměstnance, pokud mají v republice Československé bydliště a nepodléhají nemocenskému pojištění podle zákona č. 221/24 pojištění podle zákona č. 221/25 a nikoli naopak, jak usoudil žalovaný úřad.

Podobně také nález nss. ze dne 20. června 1930, č. 7634.

jsou podle zákona č. 242/1922 bratrské pokladny a podle zákona čís. 221/1925 Léčebný fond veřejných zaměstnanců.

J. dále uvádí, že s hlediska organizačního jsou okresní, zemědělské a závodní nemocenské pojišťovny relativně povinnými pojišťovnami, u nichž musí být přihlášení pojištěnci určitého obvodu neb určitého závodu, pokud nejsou pojištěni u pojišťoven jiných; společenstevní (gremiální) nemocenské pojišťovny jsou absolutně povinné pojišťovny. Pro osoby, pro něž tyto pojišťovny byly zřízeny, neplatí žádné jiné náhradní pojištění; spolkové a zapsané nemocenské pojišťovny jsou náhradními pojišťovnami. Pojištění v nich se počíná teprve přihláškou a vyžaduje souhlasu pojištěnců. Zákon zakazuje zřizování nových nemocenských pojišťoven spolkových a zapsaných pojišťoven pomocných. Nové nemocenské pojišťovny ostatních druhů mohou být zřizovány. U společenstevních (gremiálních) je to však dle Janoštika fakticky již nyní vyloučeno.

K tomu srov. nález nss z 20. října 1937, č. 5062/35-4, jímž nss vyslovil tuto právní zásadu:

I. Zákonem poskytnutá výsada povinného pojištění u pojišťoven uvedených v §§ 24 až 27 poj. zákona ve znění zákona č. 184/1928 není dána u pojišťoven, o nichž jedná § 28 až 29 a) poj. zákona.

II. Členství v zapsané pokladně pomocné vzniká přijetím přihlášky se strany této nemocenské pojišťovny, jež je oprávněna odmítnouti přihlášky osob povinně pojištěných.

Z vývodů tohoto nálezu (srov. „Právník“, 1937, str. 562—563) budiž uvedeno:

Zákon o sociálním pojištění stojí podle celé své tendence na zásadě sjednocení nemocenského pojištění a jako nositele pojištění uvádí v prvé řadě okresní nemocenské pojišťovny, které zásadně mají úkoly s pojištěním spojené prováděti. Jako výjimku z této zásadní příslušnosti k okresní nemocenské pojišťovně uvádí pak tři hlavní druhy jiných nositelů pojištění.

U těchto pojišťoven uvedených v §§ 24—27 jde o pojištění obligatorní na rozdíl od pojišťoven, o nichž se jedná v §§ 28—29 a) [spolková nemocenská pojišťovna (§ 28), zapsané pojišťovny pomocné (§ 29, 29 a)], u nichž zákon neposkytuje výsadu povinného — ipso jure — pojištění. U pojišťoven posléze uvedených nejde tedy o pojištění ex lege jako u pojišťoven zmíněných na prvním místě. V daném sporu jde o zapsanou pojišťovnu pomocnou podle § 29 zák. č. 21/1924 Sb. ve znění zák. č. 184/1928 Sb. Podle tohoto ustanovení zapsaná pokladna pomocná, zřízená podle zákona ze dne 16. července 1892 č. 202 ř. z., které bylo před 1. červencem 1919 uděleno osvědčení podle § 7 tohoto zákona, může rovněž i nadále pojišťovati osoby povinně pojištěné pro případ nemoci s účinkem, že osoby ty nemusí být pojištěny u příslušné okresní nebo zemědělské nebo závodní nemocenské pojišťovny, za dalších předpokladů tam stanovených. Z ustanovení tohoto vyplývá, že pojišťovna může i nadále pojišťovati osoby povinně pojištěné, ale nemusí. Členství v pojišťovně nemůže tu nastati bez ujednání mezi zaměstnavatelem a pojišťovnou, resp. bez přijetí přihlášky, při čemž ovšem dalším předpokladem pojištění je souhlas pojištěncův ve smyslu § 30 poj. zákona. Jestliže tedy podle ustanovení stanov pojišťovny rozhoduje o přijetí přihlášek zaměstnanců k pojištění představenstvo pojišťovny, nelze tvrditi, že by ustanovení to odporovalo zákonu. Máť tu podle toho, co právě dovozeno, přihláška pojišťovnou přijatá význam konstitutivní.

Je tedy zapsaná pojišťovna pomocná (§ 29 zák. č. 221/1924 Sb. ve znění zák. č. 184/1928 Sb.) oprávněna odmítnouti přihlášky osob povinně pojištěných.

II.

Vztahy veřejných nemocnic k nemocenským pojišťovněm z titulu právních předpisů o nemocenském pojištění vyplývají ovšem především z právního poměru veřejné nemocnice k jejím zaměstnancům.

V tomto směru poukazují na § 5 zák. poj., kterýž jedná o vynětí z pojistné povinnosti. Cituji zde lit. b) tohoto paragrafu, dle kteréhožto ustanovení „jsou z povinnosti pojištění nemocenského vyňati zaměstnanci států a jiných nucených svazků územních (zemí, okresů, obcí) nebo korporací, prohlášených jim za rovnocenné ministerstvem sociální péče v dohodě s příslušným odborným ministerstvem, jakož i jejich ústavů a podniků, čítajíc v to i zaměstnance drah, sloužících veřejné dopravě, kteří mají v případě nemoci nárok na služné aspoň po dobu jednoho roku anebo na dávky rovnocenné dávkám podle tohoto zákona“.

K tomu uvádí Janoščík na str. 53, že bylo sporné, zda veřejné nemocnice v Čechách je možno pokládati za privilegovaného zaměstnavatele ve smyslu cit. zák. ustanovení. Ministerstvo sociální péče oznámilo Ústřední sociální pojišťovně výnosem ze dne 3. dubna 1932, čís. 2595/IV-2-3, že veřejné nemocnice v Čechách, pokud nejsou v přímém vlastnictví státu nebo veřejnoprávní korporace, je nutno považovati za nadace, takže u nemocnic, které by nebyly v přímém vlastnictví státu nebo veřejnoprávní korporace, nejsou splněny předpoklady vynětí zaměstnanců z pojištění podle § 5, resp. 6 poj. zákona. Dodatečným výnosem ze dne 25. listopadu 1933, č. F-3132/24-11 oznámilo min. soc. péče, že podle zprávy zemského úřadu v Praze jsou veřejné nemocnice v Čechách, pokud jde o budovy a pozemky, v přímém vlastnictví samosprávných korporací (okresů a měst). V důsledku toho dlužno zaměstnance těchto nemocnic, pokud mají zaručeno služné v případě nemoci po dobu jednoho roku, nebo pokud mají zaručeny rovnocenné nároky, pokládati za vyloučené z pojištění.

Věc ovšem není tak jednoduchá, jak by se zdálo na první pohled a bylo jednání v tomto směru vedeno dlouho mezi zemským správním výborem, ministerstvem sociální péče a ministerstvem zdravotnictví, až došlo k výše citovanému výnosu ohledně exempce zaměstnanců veřejných nemocnic v Čechách.

Sřov. k tomu Bébr, „Význam zákona o organizaci politické správy atd. pro rozvoj veřejných nemocnic“, 1928, str. 9 a n. Poukazují dále na literaturu ohledně právnických osob, zvláště pak „Občanské právo“, Tilsch-Svoboda, str. 129 a n., dále Krémář, „Občanské právo“, I. díl, str. 136 a n., dále „Slovník čsl. veřejného práva“, heslo „Právnícké osoby“, zvláště podtitul „Ústavy“, „Komentář k občanskému zákonu“, vydávaný právníckým knihkupectvím (Rouček—Sedláček), zvl. str. 249 a n. a str. 262, jakož i na literaturu v těchto pramenech uvedenou. Cituji zde zvláště z Tilsche tento pasus: „Právnícké osoby veřejného práva, které náležejí k typu nadace, nazývají se často fondy. Sleduje-li nadace svůj účel výlučně nebo převážně nějakým větším nebo složitějším hmotným zařízením (čili ústavem), jako je na př. nemocnice, dostává též sama jméno ústav. Zda právnícká osoba typu nadace nazývá se tak neb onak, je pro právní kvalifikaci lhostejno, sluší však uvážiti, že vedle úplně samostatných fondů a ústavů, spravovaných vlastními orgány, existují také fondy a ústavy, které, ač jsou samostatnými osobami právníckými, jsou spravovány jinou právníckou osobou (na př. státem, zemí, obcí atd.) a konečně i fondy i ústavy, které nejsou osobami právníckými, nýbrž jen vlastnictvím nějaké právnícké osoby (na př. obce, spolku).

Dále budiž citováno z Krémáře: Náš právní řád zná i jiné právní subjekty.

V ostatních zemích, resp. u nemocnic zemských a státních nejde o samostatnou právnickou osobnost veřejných nemocnic (pokud to ovšem snad nejsou samostatné nadace) a půjde většinou o ústavy rozdílné od osob fyzického nebo korporací. Jde o to, že podle nějaké právní normy má být sledován nějaký účel majetkovými prostředky, ale tak, že nejde o sledování onoho účelu sdruženými osobami (korporací). Takovéto právní subjekty se nazývají universitates honorum. Sleduje-li se takový účel nějakým složitějším zařízením (ústavem), nazývá se právní subjekt sám ústavem. Jinak mluví se o nadacích neb o fondech. — Z judikatury budiž poukázáno zvláště na vyčerpávající nálezh. vídeňského správ. soudu, Budw. A 9434/1913, v němž ss vyslovil tuto práv. zásadu:

Všeobecné veř. nemocnice, zřízené na základě zákona ze dne 5. března 1888, č. 19 čes. zem. zák. nelze pokládati za obecní ústavy ve smyslu § 72 obec. řádu. (Nález ss, Budw. A 9434/1913.)

Po vývodech ss zdůraznil: Otázku, zdali sluší všeobecné veř. nemocnice v Čechách dle zákona ze dne 5. března 1888, č. z. z. 19. zřízené — pokud jsou založeny obcemi — považovati za ústavy obecní ve smyslu § 72 obec. zřiz., nutno vedle pozitivního předpisu zákona zodpověděti negativně. Neboť pod výrazem „ústav obecní“ ve vlastním toho slova smyslu nelze rozuměti veškeré v obci existující nebo obcí založená zařízení, nýbrž pouze taková zařízení, jichž provozování jeví se býti součástí oboru působnosti obce, kterou obci zřízení obecní přikázalo, jichž jmění, i když jest určitým účelem vázáno, náleží přes to obci a podrobeno jest jejímu výlučnému právu disposičnímu v rámci zřízení obecního.

Třeba že dříve mohly býti nemocnice obcí zřízené a spravované pokládány za ústavy obecní, není tomu tak dnes, pokud jde o všeobecné veř. nemocnice organizované dle citovaného zákona z r. 1888. Neboť dle tohoto zákona posuzují se všeob. veř. nemocnice v Čechách jako samostatné osoby právnické, na obcích, v nichž stojí, zásadně nezávislé, které dokonce po př. mohou s obcí dostat i do konfliktu. Tomu nasvědčuje zejména ustanovení § 6, že všeob. veř. nemocnice mají býti principiálně vydržovány z výnosu svého vlastního jmění, z docházejících náhrad ošetřovného a z jiných pramenů, a že spravovány jsou orgány dle stanov k tomu povolanými za dohledu výboru zemského a správy státní. Obce uvádějí se v § 7 al. 2 jen jakožto ony faktory, které mohou se chopiti iniciativy k utvoření takové právnické osoby, jichž však s ní nelze stotožňovati. Tutéž myšlenku obsahuje § 8, jenž ustanovuje, že každá všeob. veř. nemocnice musí míti statut, jež nemůže však stanoviti obec, jež k založení nemocnice přikročila, dle svého volného uvážení, nýbrž který musí vyhovovati předpisům zákona. Tento statut musí zejména též obsahovati dle § 9 ustanovení, jak ústav má býti spravován a na venek zastupován. Dle §§ 11 a 14 má správa nemocnice, jež není nikterak totožnou se správou obce, vésti v evidenci kmenové jmění ústavu a nadace ústavu přikázané pomocí zvláštního inventáře a má vésti řádné účty o nemocničních fondech s jich nadacemi. Zejména však má tato správa — a ne zastupitelstvo obecní jako takové — předkládati zemskému výboru každoročně počty z hospodářství ústavního a jemu též zasílati na požádání výroční rozpočty k prohlédnutí. Usnesení a opatření správy nemocniční podléhají v jistých směrech dle § 12 schválení, ne však okresním výborem, jak by tomu bylo při vlastních ústavech obecních, nýbrž přímo výborem zemským. Stejně má zemský výbor dle § 14 vyřizovati účty mu předložené, čemuž by nebylo tak, kdyby šlo o ústav obecní, ježto vyřizování účtů těch náleželo by obecnímu zastupitelstvu s výhradou pořadu instančního.

Z tohoto zákona nelze dovoditi tak úzkou souvislost mezi obcí, v níž veř. nemocnice stojí, a nemocnicí tou, že by tento ústav mohl býti posuzován jako ústav obecní, zejména že by obec směla činiti dispošice jměním ústavu toho; naopak veř. nemocnice, i ty, jež zřízeny byly obcí, jsou od obce ve své další správě a ve své faktické i právní existenci zásadně neodvisly. Teprve kdyby ústav byl zrušen anebo charakteru všeob. veř. nemocnice zbaven, mohlo by se použití ustanovení obecního zřízení o ústavech obecních (§ 33, resp. § 19, odst. 3 statutu).

Z další judikatury budiž citováno:

1. Všeobecné veřejné nemocnice, tím, že správa jejich ve smyslu zákona

zemské, státní, obecní, okresní, jež jsou součástí majetku státního (zemského, obecního, okresního), a na něž tudíž dopadá plně ustanovení o exempci dotčených ústavů podle § 5, lit. b) zák. poj., samoze dne 5. března 1888, č. 19 čes. z. z., přenesena byla na obce, nestaly se ještě podniky obecními a jejich zaměstnanci obce. (Budw. A 1769/1903.)

2. I. Všeobecnou veřejnou nemocnici ve smyslu zákona z 5. března 1888, č. 19 z. z., dlužno podle § 6 tohoto zák. pokládati za ústav samostatný, s vlastní právní osobností, odlišnou od zastupitelských okresů, nemocnici tu zřídivších, a nutno úředníky, pro nemocnici takovou ustanovené, zcela bez ohledu na to, kdo je ustanovuje, pokládati za úředníky tohoto ústavu a nikoli za úředníky okresní a nelze na ně vztahovati ustanovení zákona o úřednících okresních ze dne 23. července 1919, č. 444 Sb. z. a n., nýbrž předpisy zákona o všeobecných veřejných nemocnicích z 5. března 1888, č. 19 z. z. — II. Výkon potvrzovací práva nemocničních úředníků správních podle § 13 zák. z 5. března 1888, č. 19 z. z., není dán do libovůle zemského výboru, nýbrž má své hranice v účelu tohoto zákona. (Boh. A 631/20.)

3. Jak patrné ze znění zákona z 5. března 1888, č. 19 zem. zák. česk., a vyhlášky místodržitele z 12. března 1890, č. 53 zem. zák. čes., jsou okresní veřejné nemocnice samostatné právnické osoby s vlastní správou, odlišnou od správy okresní a nelze je proto ztotožňovati s okresními ústavu. Je-li však všeobecná okresní nemocnice ústavem, pak může legionář na místo topiče a strojníka u ústavu takového míti nárok toliko za předpokladů § 4, písm. a) zákona čis. 462/19, t. j. nese-li stát aspoň část nákladů nemocnice. (Boh. A 9149/31.)

4. Všeobecné veřejné nemocnice v Čechách jsou samostatnými právnickými osobami.

Pro nárok na náhradu škody osoby třetí činovníkům obce pro jednání, která předsevzali ve věcech úředních, nebo proto, že nekonali povinnosti jim přikázané, jest pořad práva přípustný, nemá-li čin úřední osoby povahu správního nálezu, nýbrž odvozuje-li se nárok z okolnosti, která jen souvisí s obstaráváním veřejných funkcí, nebo odvozuje-li se nárok z nějakého opomenutí v tomto oboru.

Zprávy obecního úřadu ve smyslu § 255, odst. (4) zákona ze dne 9. října 1924, čis. 221 Sb. z. a n., v doslovu zákona ze dne 8. listopadu 1928, čis. 184 Sb. z. a n., nejsou nálezy správními v uvedeném smyslu. (Rozh. ns, Váž., č. 13.763/34.)

5. Otázku, zda-li veřejná všeobecná okresní nemocnice v P. je samostatným právním subjektem, je řešiti na základě zákona z 5. března 1888, č. 19 z. z. č. a na základě stanov této nemocnice (Budw. 9434 A, 11.135. A, 11.549 A, Boh. 631 A, 7551 A, 5420 A, plen. usn. nejv. s. dv. ve Vídni z 5. března 1912, č. 677/-11 pres. Gl. Ung. 5811). Dle § 7 (1) cit. zák. 19/1888 čes. z. z. nemocnice, jež byly v Čechách v době účinnosti tohoto zákona úředně uznány za ústavu všeobecné a veřejné a v této vlastnosti byly onoho času činny, zůstaly jimi dotud, dokud nevezšla potřeba právo veřejnosti jim odejmouti. (Rozh. ns ze dne 22. listopadu 1935, Rv. 2604/33-1 — Čsl. Nemocnice, 1936, str. 96—98.)

6. Všeobecné veřejné nemocnice v Čechách jsou samostatnými právnickými osobami. Lékaři v nich ustanovení jsou zaměstnanci těchto právnických osob a nikoli veřejnoprávní korporace, vedoucí vrchní správu nemocnice. (Rozh. ns ze dne 9. června 1937, č. 16.185 Sb. n. s.)

Pokud jde o pražskou všeobecnou nemocnici, která je fondovní nemocnicí ve správě státní (systemální dekret ze dne 18. září 1788, čis. 292, Gub. č. 32.958, a zák. č. 35/1928 Sb.) dlužno poukázati na to, že poměry zaměstnanců této nemocnice jsou upraveny analogicky dle předpisů pro zaměstnance státní. Také exempce dle § 5 lit. b) zákona poj. byla tu stejně provedena. K tomu budiž poukázáno na nález Boh. A 9522/31, z něhož budiž citováno:

Pražský nemocniční fond, jehož správním úředníkem st-1 podle cit. dekretu z r. 1920 byl, vznikl na základě systemálního dvorského dekretu z 18. září 1788, č. 292, gub. č. 32958, při úpravě světských nadání a chudinských ústavů v městech pražských jako samostatný fond, podřízený vrchní správě gubernia. Zaměstnanci tohoto fondu nebyli a nejsou zaměstnanci státními, nýbrž zaměstnanci nemocničního fondu jako zvláštního subjektu právního. Úpravy služebních poměrů zaměstnanců státních se na ně nevztahovaly a stávali se jich účastnými teprve nepřímo zvláštními akty. Tak byly předpisy zákona ze dne 14. květ-

zřejmě pokud jsou tu podmínky materiální, vytčené v tomto ustanovení.

Samozřejmě pokud nejsou splněny podmínky, resp. předpoklady § 5, lit. b) zák. poj. ohledně rovnocennosti dávek, podléhají zaměstnanci veřejných nemocnic nemocenskému pojištění podle zákona pojišťovacího. V tomto směru poukazují na instruktivní článek vrch. úč. taj. min. zdrav. A. Nonfrieda, „Sociální pojištění zaměstnanců veřejných ústavů léčebných v praxi“, uveřejněný v Čsl. nemocnici v roce 1937.

V souvislosti s těmito vývody poukazují na nálezn. nss Boh. A 11379: „Také právnická osoba může býti zaměstnavatelem pomocnice v domácnosti ve smyslu § 12, odst. 6 zák. č. 221/1924 Sb. ve znění zákona č. 184/1928 Sb.“ a nálezn. Boh. A 12001: „Ženy zaměstnané úklidem, vařením a podobnými pracemi pro ošetřovance v nemocnici, nejsou pomocnicemi v domácnosti podle § 12, odst. 6 zák. poj.“. Nss tu zdůraznil, že úkolem a určením v. v. nemocnic je, aby osobám stíženým chorobou zhojitelnou po dobu nemoci poskytovaly lékařskou pomoc a úplné opatření. Není proto pochybnosti, že tu nejde o spotřební hospodaření ošetřovanců (nemocných), nýbrž o zařízení sloužící především k ošetření a léčení nemocných, byť i k dosažení účelu toho bylo třeba, aby těmto nemocným byl poskytnut i pobyt, strava atd.

Viz také výklady, obsažené ve stati „K otázce zaměstnávání pomocnic v domácnosti osobami právnickými. K výkladu § 12 zákona o sociálním pojištění ohledně zařazování služebných ve veřejných nemocnicích do mzdových tříd“. „Čsl. Nemocnice“, 1935, str. 169 a n.

III.

Největším zdrojem pro vztahy veřejných nemocnic a nemocenských pojišťoven budou ovšem vždy poměry pojištěnců vůbec a příslušníků jejich rodin, zvláště pokud jde o t. zv. ústavní ošetřování.

Při tom třeba ovšem mít na paměti, že při tom jde o nároky náhradní veřejných nemocnic oproti pojišťovněm, a že je tudíž důležité zjistiti, zda ošetřovanec podléhal nemocenskému pojištění, resp. měl nárok na dávky nemocenské po rozumu zákona pojišťovacího.

na 1896; č. 74 ř. z., vtaženy na zaměstnance všeobecné nemocnice v Praze teprve zvláštním nejvyšším rozhodnutím ze dne 28. února 1898 (výnos ministerstva vnitra ze dne 10. března 1898, č. 2052, Possaner 2106 b k tomu Budw. A. 5794 a 5795/08), a podobně teprve zvláštním císařským rozhodnutím ze dne 22. dubna 1914 bylo nařízeno, aby zák. č. 15/1914 ř. z. a zák. 16/1914 ř. z., jež se týkají státních úředníků a státních sluhů, bylo obdobně použito i na zaměstnance pražské c. k. všeobecné nemocnice. Vládním usnesením ze dne 27. října 1928 byly pak podle ustanovení 1. odst. § 210 zák. č. 103/1926 upraveny služební a platové poměry zaměstnanců všeobecné nemocnice v Praze obdobně jako pragmatikální úředníkům a zřízencům. Jenom touto cestou mohli fondovní zaměstnanci všeobecné nemocnice v Praze dojíti výhod, platných pro pragmatikální úředníky a zřízence.

•Srov. k tomu také rozhodnutí ns, Váž., č. 4826/25 o práv. osobnosti všeobecné nemocnice v Praze.

K tomu budiž podotčeno, že osnova nového zákona nemocničního (g 13) řeší právní povahu veřejných nemocnic — pokud nejde o nemocnice státní a zemské — v tom smyslu, že jsou to vesměs samostatné právnické osoby. Bude tudíž nutno, aby buď v zákoně samém, resp. vládním nařízení, jež má být vydané dle § 14 osnovy zákona o právních poměrech zaměstnanců nemocničních, nebo ve vzorných stanovách (§ 17) bylo pamatováno na vhodné ustanovení o exempci zaměstnanců veřejných nemocnic z povinnosti soc. pojištění.

V tomto směru dlužno především poukázati na ustanovení §§ 2 až 3 — kdo jest anebo může býti podroben pojištění.

Ustanovení tato znějí (vide vyhl. min. soc. péče č. 189/ 1934 Sb.):

§ 2. ⁽¹⁾ Pojištěním je povinen, kdo v republice Československé vykonává práce nebo služby na základě smluveného poměru pracovního, služebního neb učňovského (volontérského, praktikantského). Činnost spolupracujících dětí v podniku (hospodářství) rodičů nezakládá sama o sobě smluvního poměru pracovního.

⁽²⁾ Vykonává-li takový zaměstnanec přechodně práce mimo území republiky Československé, nemá to vlivu na pojistnou povinnost, ani na pojistnou příslušnost. To platí u zaměstnanců tuzemských podniků pro plavbu říční nebo námořní i tehdy, vykonávají-li práce trvale mimo území republiky Československé.

§ 3. ⁽¹⁾ Pojištěním povinni jsou také domácí dělníci, t. j. osoby, které vykonávají živnostenské práce na zakázku jednoho nebo několika zaměstnavatelů mimo dílnu zaměstnavatelovu.

⁽²⁾ Za domácí dělníky se považují také osoby, které, ačkoliv jsou oprávněny provozovati samostatně živnost, vykonávají bez cizích pracovních pomocníků převážně domácí práci na zakázku jednoho nebo několika zaměstnavatelů a jsou jinak pouze menší měrou samostatně výdělečně činny.

Předpisy o vynětí z pojistné povinnosti obsahuje § 5 cit. zákona ve znění vyhlášky.

§ 5. Z povinnosti pojištění nemocenského jsou vyňati:

a) osoby, které vykonávají práce nebo služby zakládající jinak pojistnou povinnost pouze příležitostně nebo jako vedlejší zaměstnání;

b) zaměstnanci státu a jiných nucených svazků územních (zemí, okresův, obcí) nebo korporací, prohlášených jim za rovnocenné ministerstvem sociální péče v dohodě s příslušným odborným ministerstvem, jakož i jejich ústavův a podnikův — čítajíc v to i zaměstnance drah, sloužících veřejné dopravě —, kteří mají v případě nemoci nárok na služné aspoň po dobu jednoho roku anebo na dávky rovnocenné dávkám podle tohoto zákona;

c) osoby, podléhající pojistné povinnosti podle §§ 2 a 3 zákona ze dne 31 července 1922, č. 242 Sb. z. a n., o pojištění u báňských bratrských pokladen;

d) posluchači vysokých a odborných škol, kteří v době svého studia jsou přechodně zaměstnání pracemi zakládajícími pojistnou povinnost, pokud jejich zaměstnání je předepsaným neb obvyklým doplňkem jejich teoretického studia;

e) zaměstnanci, kteří se toliko dočasně zdržují v tuzemsku, provázejíce svého zaměstnavatele, jenž nemá v tuzemsku bydliště;

f) zaměstnanci cizích zastupitelských úřadů v republice československé zřízených, jakož i mezinárodních komisí a osob, požívajících v republice československé práva exterritoriality, pokud jsou cizozemci.

Pokud jde o výklad § 2 zákona pojišťovacího, poukazují na vyčerpávající výroky a vysvětlivky četných komentářů k zákonu pojišťovacímu a bohatou judikaturu ss, nss, ns a vps.

Z komentářů poukazují zvláště na „Výklad“ Dr. Pospíšila (s „Dodatky“), dále „Výklad“ Gallasův, dále komentář Dr. Pleskota „Zákon o pojištění zaměstnanců pro případ nemoci, invalidity a stáří“, 1934, „Výklad k zákonu“, Dr. Ja-

Jen stručně budiž též zde uvedeny výroky, které v zásadě vykládají dosah ustanovení zvláště § 2 zákona pojišťovacího. Jsou to jmenovitě vývody komentáře Janošíka, jež vesměs doloženy jsou v poznámkách judikaturou.

Janošík uvádí (str. 35 a n.):

Poměrem pracovním je rozuměti ony vztahy, které vyplývají mezi dvěma osobami z uzavření služební smlouvy podle § 1151 obč. zák., podle něhož vzniká služební smlouva, z a v á ž e - l i se někdo konati jinému po nějakou dobu službu.

Podstatným znakem pracovního poměru je na straně zaměstnavatelově závazek konati služby a z toho vyplývající poměr podřízenosti a vázanosti na rozkazy zaměstnavatelovy, na straně zaměstnavatelově pak, aby buďto sám nebo svým zástupcem vzal na vědomí pohotovost dělníka k vykonávání určité činnosti. Je tudíž třeba, aby došlo k projevu souhlasné vůle smluvních stran. Pouhá faktická činnost dělníka v podniku bez vědomí a vůle, nebo dokonce proti vůli podnikatele nebo jeho zástupce, nestačí, aby byl založen pracovní poměr (Boh. A č. 901).

Forma. Není třeba, aby služební smlouva byla výslovně sjednána, t. j. aby došlo k uzavření formální smlouvy pracovní (nss ze dne 30. března 1932, č. 4890/32), stačí, byla-li sjednána smlouva služební mlčky, takovými činy konkludentními, které, uváží-li se všechny okolnosti, nedávají rozumné příčiny pochybovatí o projevu smluvní vůle (§ 863 obč. zák., nss z 20 října 1930, č. 9354/30, Boh. A 8832).

Mzda. Pojem smlouvy služební nevyžaduje, aby byla poskytována mzda, tím méně mzda v penězích (Boh. 8801); nebyla-li ve smlouvě určena mzda ani bezplatnost vymíněna, má se za to, že byla smlouvena mzda přiměřená.

Způsobilost k uzavření smlouvy služební. Osoba, jež platného projevu vůle není schopna, nemůže sama uzavřít smlouvu, a to ani výslovně ani skutky konkludentními. Jen její zákonný zástupce (opatrovník) může jejím jménem podstoupiti smluvní závazky (Boh. A 8000).

Poměr služební je pojmově týž jako poměr pracovní. Označuje se nošík a Dr. Riedel, 1934, Dr. Preis, „Hmotné právo československého soc. pojištění“, 1936, Slovník veřejného práva československého, heslo „Sociální pojištění“, zvláště podtitul „Pojištění nemocenské“ (Jiří Pleskot), Neubauer „Sociální pojištění po stránce procesní“, Voska-Kozák „Sociálně-pojišťovací soudnictví“, II. vydání (1937).

Ze sbírek judikátů poukazují na oficiální sbírky nálezů ss a nss Budwinski a Bohuslav, dále na sbírky rozhodnutí nejvyššího soudu, jakož i na soukromé sbírky judikátů: Mentzl, „Judikáty o nemocenském pojištění“, 1935, Vacek, „Přehled rozhodnutí nss a vps“, 1932, Kadlík, „Přehled judikatury k zákonu o sociálním pojištění dělnickém“, díl I—III, a konečně Sbirka zákonů sociální politických ve formě kartotekové, kdež uvedena je bohatá judikatura (Dr. Pleskot); bohužel tyto sbírky soukromé nejsou běžně vedeny, takže scházejí vesměs judikáty z posledních let, což zvláště se pocituje ohledně rozsudků vps. Vůbec dlužno litovati, že vps nevydává oficiální sbírku svých rozsudků, jak je tomu u rozhodnutí ns a nálezů nss. Interesenti jsou odkázáni na data některých odborných časopisů, zvláště „Sociální reformy“ a „Československé nemocnice“. Tento nedostatek vytýká v poslední době také časopis „Právní prakse“, 1937, č. 4, str. 122, který pozastavuje se nad nejednotností a kolísavostí judikatury vps. (P. p. uvádí příklady.) Po mém soudu bylo by nejvýš záhodno, aby vps vydával oficiální sbírku svých rozhodnutí (rozsudků) analogicky podle toho, jak vychází sbírka rozhodnutí a nálezů ns a nss.

jím obyčejně pracovní poměr úředníků a vůbec zaměstnanců ve vyšších službách.

Poměr učňovský je pracovním poměrem zvláštního druhu, zálejší v tom, že někdo vstoupí u majitele živnosti do zaměstnání, aby se živnosti prakticky naučil, při čemž nerozhoduje, zda učební bylo ujednáno nebo ne a zda-li se za práci platí mzda čili nic (§ 97 živn. ř.). Pod tento pojem učně spadá též pojem učně v obchodech, pokud týž nekoná práce kancelářské, rovněž i pojem učně v živnostenském podniku, provozovaném po továrnicku. Praktikantem pak rozumí živnostenský řád (§ 13 a, odst. 3) osobu, zaměstnanou po způsobu učně pracemi pisárenskými a účtářenskými. V podnicích divadelních, artistických a jim podobných je praktikant nazýván elévem. Poměr volontérský je obdobný poměru učňovskému.

Smluvený poměr pracovní. Slova „smluvený“ užívá zde zákon v protívě k slovu „nucený“. Práce karánců a trestanců ve věznicích i mimo ně a v donucovacích pracovních a polepšovnicích, dále práce vojínů, zajatců a internovaných a vůbec osob poukázaných k práci na základě donucovacích předpisů právních, nezakládá pojistné povinnosti právě tak, jako na př. práce mnichů a řeholnic, ježto zde nejde o pracovní poměr, založený na svobodné vůli zúčastněných stran.

Činnost spolupracujících dětí v podniku rodičů. Stanoví-li zákon, že práce dětí v podniku rodičů „sama o sobě“ nezakládá poměru pracovního, nelze toto ustanovení vykládati tak, že pojistná povinnost je zde vůbec vyloučena. Záleží na tom, zda existenci pracovního poměru lze nepochybně prokázat. Vzájemné povinnosti a práva mezi rodiči a dětmi plynou obyčejně z práva rodinného, nikoliv z poměru pracovního. V pochybnostech platí, že pracovní poměr nebyl uzavřen a že není zde proto pojistné povinnosti. Nezletilý syn, který se v živnosti otcově učí jeho řemeslu, nepodléhá pojistné povinnosti, i když byl u společenstva přihlášen, nebude-li prokázáno, že byla uzavřena výslovně smlouva učňovská (Nss ze dne 24. února 1933, č. 3289/33, Boh. A 10.376). Pouhá přihláška syna jako učně u společenstva je pouze jednostranným projevem vůle otce, a nemůže proto nahradit smlouvu učňovskou. Poměr dítěte k otci, při němž dítě pracuje na statku otce a tento je vydržuje, není poměrem námezdním, když ani se strany dítěte, ani se strany přednosty domácnosti nebyl dán tomuto poměru ráz poměru námezdního. K tomu srov. Boh. A 11.528/34: Nezletilý syn, který se učí v živnosti svých rodičů řemeslu, nepodléhá sociálnímu pojištění podle § 2, odst. 1 zák. č. 221/24 a zák. č. 184/24 Sb. z. a n., není-li prokázáno, že byla o tom uzavřena smlouva učební.

Srov. dále rozs. vps ze dne 16. února 1937, Cpo 1753/36: Jako předpoklad pojistné povinnosti učně syna dlužno žádati, aby smlouva učňovská byla výslovně, a to písemně uzavřena (§ 99 živn. řádu). Okolnosti, jež by snad stačily, když jde o poměr mezi osobami sobě cizími, k tomu, aby bylo usuzováno na uzavření smlouvy činy konkludentními, nelze uznati tu za postačující indicie pro existenci smlouvy služební (učňovské). Přihlášení ošetřovance u společenstva mistrů pokrývačských proto nestačí. Ve vývodech zdůraznil vps zvláště: Pro předpoklad poj. povinnosti učně syna dlužno předpokládati, že smlouva učňovská byla výslovně a to písemně uzavřena (§ 99 živ. řádu). Vždyť otcí přísluší vůči synu nárok na vykonávání služeb, když tento

nárok a jeho rub, podřízenost a vázanost na rozkazy otcovy, může vyplynouti i z jiného práv. titulu nežli ze smlouvy, tak zejména může býti výkonem moci otcovské (§§ 139, 140 obč. zák.). Proto okolnosti tyto, jež by snad stačily, když jde o poměr mezi osobami sobě cizími, k tomu, aby bylo usuzováno na uzavření smlouvy činy konkludentními, nelze uznati za postačující indicie pro existenci smlouvy služební (učňovské). („Čsl. nemocnice“, 1937, str. 93.)

Z dalších zásadních otázek z oboru povinného pojištění budiž poukázáno zvláště na tyto právní poměry:

Posluhovačka. Zákon o sociálním pojištění nemá ustanovení, které by posluhovačky jako takové vylučovalo z pojistné povinnosti (Boh. A. č. 9299).

K tomu budiž uvedeno, že vládní nařízení o pojištění posluhovaček mimoř. způsobem (§§ 248, odst. 1, c) dosud nebylo vydáno. Ovšem dlužno tu vzíti zřetel na § 5 a) (vedlejší zaměstnání). Při řešení otázky, zda zaměstnání posluhovačky jest jejím zaměstnáním hlavním, dlužno srovnati pouze jednotlivé složky pracovní činnosti této osoby navzájem, nikoliv činnost této osoby s činností osoby jiné, třeba ve společné domácnosti s ní žijící. Je logicky možný úsudek zemského úřadu, podle něhož je vedlejším zaměstnáním zaměstnání posluhovačky, která poměrně krátkou dobu ráno a večer byla zaměstnána v kanceláři lesní správy a převážnou část dne byla zaměstnána ve vlastní domácnosti.

Pojistné povinnosti nepodléhá posluhovačka, která každou sobotu uklízela kancelář a v zimních měsících každý den před 8. hodinou zatopila, začež byla honorována Kč 50.— a později Kč 70.— měsíčně (vps ze dne 20. dubna 1931, Cpo 317/31, Svép. 1931, str. 207).

Pojistné povinnosti nepodléhá posluhovačka, která posluhování u zaměstnavatele věnovala pouze nepatrnou část svého času a převážně byla zaměstnána v hospodářství svých rodičů. Nejvyšší správní soud neshledal, že by si zemský úřad nesprávně vykládal zákon, když nepřiznal význam okolnosti, že zaměstnání této osoby u rodičů nebylo námezdní nebo výdělečné, když nepřihlédl k tomu, že zaměstnání její u zaměstnavatele bylo stálé a když při odůvodnění svého úsudku, že toto zaměstnání je vedlejší, přiznal význam také okolnosti, že trvalo jen nepatrnou dobu denní; doba trvání nějakého zaměstnání není sama o sobě rozhodujícím pojmovým kritériem zaměstnání vedlejšího, může však nepochybně býti jednou ze složek při řešení otázky, zda nějaké zaměstnání s hledisek shora vytčených jest považováti za činnost povahy podřadné, tedy za zaměstnání vedlejší. (Viz Janoščík, str. 58.)

Pokud jde o osoby duševně choré, srov. Boh. A 11.774 („Čsl. nemocnice“, 1935, str. 207), kde nss poukazuje na § 865 o. z. o. vyslovil, že osoby jmenované v tomto paragrafu nejsou způsobilé uzavřít smlouvy a to ani výslovně, ani činy konkludentními (Boh. A 8009). Podobné vps ze dne 18. října 1934 Cpo 610/13, a ze dne 18. prosince 1934, Cpo. 219. (Srov. Mentzl: Judikáty, str. 991.)

Pokud jde o řeholní ošetřovatelky ve veřejné nemocnici, poukazují na nález nss, Boh. A 10.510/33, dle něhož řeholní ošetřovatelky nepodléhají pojistné povinnosti. Nss zdůraznil, že předpokladem platné smlouvy, tedy i služební, je svobodný projev souhlasné vůle, tedy volné rozhodnutí smluvních stran (§ 861 obč. zák.). V případě, o němž šlo, však bylo zjištěno, že ošetřovatelské práce ošetřovatelky-řeholnice nekonaly podle své vůle, nýbrž z vůle kongregace, v důsledku slibu bezpodmínečné poslušnosti řádu, pak žalovaný úřad vyslovil dle hořejších úvah právem, že nešlo o konání prací na základě smluveného poměru služebního a popřel proto důsledně existenci pojistného poměru podle shora citovaného § 2.

Nejsou-li však řeholnice, ošetřující nemocné ve všeobecné nemocnici v B, pojištěním podle citovaného paragrafu vůbec povinny, pak není zákonného předpokladu pro povinnost zúčastněné obce města H. platiti pojistné.

Boh. A 12.802. Poměr ošetřovatelek k osobě, která přikazuje ošetřovatelky k ošetřování nemocných, může býti poměrem služebním ve smyslu § 2 zák. o sociálním pojištění.

Také pokojské, služební a společnice podléhají pojišťovací povinnosti (Ja-

Pokud jde o domácí dělníky, dlužno poukázati ve spojení s § 3 zák. poj. na § 248 o pojištění osob zaměstnaných mimořádným způsobem, mezi nimiž uvádí zákon také domácí dělníky (§ 248, odst. 1, ad a), pro něž mohou býti vládním nařízením stanoveny výjimky ze zák. poj. Vládní nařízení, v zákoně zmíněné dosud nevyšlo, za to však vydala Ústřední sociální pojišťovna se schválením min. soc. péče směrnice k provádění pojištění domácích dělníků, jež jsou závazné pro pojištěnce, nositele soc. pojištění, osoby třetí, úřady i soudy a jsou účinné od 1. června 1932. (Srov. odst. 8 § 248 zák. poj.)*

noštík, str. 42, 43). Jinak poukazuje se na obsáhlou judikaturu, částečně kasuistickou, uvedenou v komentářích Janoštíka i Pleskota u § 2, resp. 5.

U osoby, zaměstnané nesamostatně u různých zaměstnavatelů, nutno při posuzování pojišťovací povinnosti přihlížeti k úhrnu všech zaměstnání námezdních a shledá-li se, že tato námezdní zaměstnání podléhají pojišťovací povinnosti, je mezi nimi hlavním, t. j. pojišťovací povinnost zakládajícím ono, které je nejvyšší placené. (Nález nss ze dne 21. prosince 1935, č. 20.302/35, Sociální Reforma, 1936, str. 79.)

*Ze Směrnice resp. prováděcího výnosu Ú. S. P. (Janoštík, Komentář, str. 541) budiž citováno:

§ 1. (1) Povinnému pojištění podléhají domácí dělníci, t. j. osoby, které — nejsouce živnostníky — vykonávají z povolání a nikoliv pouze příležitostně živnostenské práce na zakázku jednoho nebo několika zaměstnavatelů mimo dílnu zaměstnavatelovu.

(2) Za domácí dělníky se považují také osoby, které ačkoliv mají živnostenský list, vykonávají bez cizích pracovních pomocníků převážně domácí práci na zakázku jednoho nebo několika zaměstnavatelů a jsou jinak pouze příležitostně samostatně výdělečně činny.

(3) Spolupracující členové rodiny domácího dělníka jsou povinně pojištěni pouze tehdy, jsou-li uvedeni v měsíčním seznamu (§§ 6 a 8); zapsati je do seznamu lze však jen tenkrát, když jsou starší 14 let a dosáhli na mzdě aspoň částky stanovené v § 2, odst. 1, písm. a).

§ 3. (1) Domácí dělník, kterému v kalendářním měsíci jeho onemocnění byla poprvé vyplacena alespoň nejnižší částka čisté mzdy (§ 2, odst. 1, písm. a), má nárok pouze na nemocenské ošetřování.

(2) Nárok na peněžité dávky pojištění nemocenského vzniká teprve tehdy, nastal-li pojistný případ po uplynutí aspoň jednoměsíčního trvání pojištění. Výše peněžitých dávek se stanoví podle mzdové třídy, která odpovídá průměrné výši čisté mzdy za posledních šest kalendářních měsíců. Netrvalo-li pojištění ještě šest měsíců, jest vypláceti dávky podle mzdové třídy, která odpovídá průměrné výši čisté mzdy, vyplacené v příslušném kratším období. Při zjišťování průměru jest vzítí zřetel pouze na mzdy za ony měsíce, v nichž domácí dělník byl pojištěn.

(3) Nárok na peněžité dávky v mateřství mají pouze pojištěnky, které v posledních dvanácti měsících před porodem byly aspoň šest měsíců pojištěny.

(4) Ochranná lhůta počíná běžeti prvním dnem onoho měsíce, v němž domácí dělník nepodléhal povinnému pojištění a trvá nejméně 30 dní, nejvýše šest týdnů.

(5) Domáckému dělníku, který má nárok pouze na nemocenské ošetřování (odst. 1), není nemocenská pojišťovna povinna na svůj náklad poskytnouti léčení a ošetřování ve veřejné nemocnici.

Z prov. výnosu k § 13 Směrnic budiž uvedeno:

Pro nabytí nároků na peněžité dávky, t. j. nemocenské (§ 95, I. č. 2), podpora v těhotenství a v šestinedělí (§ 95, II. č. 2), příspěvek na kojení (§ 95, II. č. 3) a pohřebné (§ 95, III.), zavádí se zvláštní čekací doba jednoho kalendářního měsíce. Domácký dělník může uplatňovati nárok na uvedenou dávku jen tehdy, když před pojistným případem byl aspoň jeden měsíc pojištěn nebo nastal-li pojistný případ v ochranné lhůtě z předchozího pojištění. Naproti tomu lze nabytí nároku na nemocenské ošetřování (§ 95, I. č. 1) a pomoc při porodu (§ 95, II. č. 1) i před

Bohatá literatura komentářová i judikatura vztahuje se k ustanovení § 5, lit. a) — „zaměstnání vedlejší a příležitostné“.

Cituji zde zvláště pozoruhodné úvahy Janoštika (Komentář, str. 47 a n.) doložené četnou judikaturou.

J. uvádí: Za vedlejší je pokládati určité námezdní zaměstnání tehdy, když ve srovnání s jinou činností nebo se životním postavením té které osoby s hlediska hospodářského a sociálního je povahy podřadné (srov. Boh. A 5486, 4285, 8083, 8104 a 7630).

Před zodpověděním otázky, zda jde o zaměstnání vedlejší, je v každém jednotlivém případě zkoumati, jakou činnost určitá osoba provozuje kromě zaměstnání, jehož povaha má být určena, případně co tvoří životní postavení osoby pracující. Srovnáním hodnoty námezdní činnosti s hodnotou oné jiné činnosti nebo s hodnotou životního postavení bude třeba utvořiti si úsudek o tom, co s hlediska hospodářského a sociálního převažuje a co je povahy podřadné. Není třeba (jinak pensijní zákon § 2, č. 2), aby stály proti sobě dvě výdělečné činnosti téže osoby, nýbrž rozhodným je, zda s hlediska hospodářského a sociálního jeví se činnost, o kterou jde, zaměstnáním podružným. Podružným pak bude to zaměstnání, jež nelze v konkrétním případě hodnotiti za životní postavení a základ existence té které osoby (Boh. A 7563). V dalším poukazuje se na podrobné výklady J., zvláště pak str. 48 a n., kde J. z příslušné judikatury vyvozuje vhodné všeobecné zásady.

Za příležitostné je dle J. pokládati určité námezdní zaměstnání tehdy, když v poměru k určitému zaměstnavateli podle obsahu smluvního závazku je zjevem nahodilým a ojedinělým a netvoří pro svou nahodilost a krátkodobost řádný zdroj příjmů osoby pracující (srov. Boh. A 7630, 8842).

Kriteria práce příležitostné jsou jiná než kriteria zaměstnání vedlejšího. Zda je tu práce příležitostná, je vyvoditi z povahy toho

uplynutím jednoho měsíce pojištění, bude-li předloženo potvrzení o tom, že v měsíci onemocnění byla domáckému dělníku vyplacena alespoň minimální mzda.

Výměra dávek pojištění nemocenského jest upravena odchýlně od ustanovení § 99 zákona, poněvadž domácká práce se často v různých obdobích vykonává jako sezonní zaměstnání. Peněžité dávky vyměřují se proto podle průměrné mzdy, docílené za delší časové období před pojistným případem.

Pojistný poměr trvá vždy po celý kalendářní měsíc, v němž domácký dělník dosáhl minimálního výdělku. Délka ochranné lhůty (§ 97, odst. 4 zákona) činí tudíž nejméně 30 dní. Byl-li domácký dělník povinně pojištěn dva po sobě jdoucí měsíce, má ochrannou lhůtu šestitýdenní.

Příklady k § 13: 1. Domáckému dělníku bylo na čisté mzdě vyplaceno v měsíci květnu Kč 455.—, v červnu Kč 515.—, v červenci Kč 115.—, v srpnu nepracoval, v září Kč 232.—, v říjnu Kč 198.—, v listopadu Kč 498.— a v prosinci Kč 202.—. Stane-li se tento domácký dělník v prosinci pro nemoc nezpůsobilým k práci, určí se mzdová třída, podle níž má být vypláceno nemocenské, podle průměru čistých mezd, vyplacených domáckému dělníku v měsících červnu, září, říjnu a listopadu (Kč 1443.— : 4 = Kč 380.75). Tento průměr odpovídá podle § 12 (sloupce pro mzdu měsíční) IV. mzdové třídě. Ke mzdě vyplacené v měsíci prosinci se nepřihlíží.

2. Domácký dělník vydělal v září a v říjnu částky vyšší, než je minimální mzda v listopadu pouze Kč 89.— a onemocní 20. prosince, t. j. po uplynutí ochranné lhůty. Tento domácký dělník nemá vůbec nároku na peněžité dávky. Nárok na nemocenské ošetřování (§ 95, I. č. 1) může uplatňovati pouze tehdy, prokáže-li, že v měsíci prosinci byla mu vyplacena alespoň minimální mzda.

kterého pracovního poměru a nikoliv jen ze životního postavení zaměstnancova. V první řadě jest přihlížeti vždy k tomu, zda jde o pracovní poměr rázu trvalého či nikoliv. Jde-li o trvalejší zaměstnání, nelze toto zaměstnání označiti za příležitostné (Boh. A 3599/24).

Tím ovšem není ještě vyřešena otázka, zda toto zaměstnání nelze považovat za vedlejší (Boh. A 3599/24).

Janošík dále vyvozuje z judikatury všeobecné zásady a zdůrazňuje, že otázka příležitostného zaměstnání, posuzována jsouc jediné ze stanoviska zaměstnavatelského, přivodí často nespravedlivé posouzení pojistné povinnosti zaměstnanců, jichž jediným a hlavním pramenem výživy je práce pro různé zaměstnavatele, jak se právě vyskytne pracovní příležitost.

J. upozorňuje dále, že vrchní pojišťovací soud vychází zřejmě z jiné definice příležitostného zaměstnání než nejvyšší správní soud, neboť vyslovil, že u nádeníka a nezaměstnaného je každá námezdní práce u jediného jeho zaměstnavatele zaměstnáním hlavním, i kdyby trvala sebe kratší dobu. Práci, která je normálním zdrojem výživy, nelze označiti za práci příležitostnou, nýbrž za práci pojistný poměr zakládající (Vps. z 28. listopadu 1931; Cpo 407/31).

Srov. k tomu též nález Boh. A 11.771 (prejudikatura Boh. A 3834, 3599, 8842, 9791 — „Čsl. Nemocnice“, 1935, str. 206) o pojmu zaměstnání „vedlejší“ a „příležitostné“. (Srov. také poznámky uvedené k tomuto nálezu v „Čsl. Nemocnici“.)

Nss zdůraznil v obsáhlých vývodech mimo jiné toto: Nss vyslovil již častěji, že o zaměstnání příležitostném podle zákona čís. 221/24 Sb. ve znění nov. č. 184/1928 Sb. — jež třeba přesně lišiti od zaměstnání vedlejšího — lze mluvit jen tenkrát, je-li dotčená činnost podle obsahu smluvního závazku zjevem nahodilým, ojedinělým, krátce trvajícím, takže pro tuto nahodilost a krátkodobost netvoří řádný zdroj příjmů osoby pracující. Otázku, zda jest tu práce příležitostná, třeba řešiti z povahy toho kterého pracovního poměru, nikoli jen ze životního postavení zaměstnancova, a je vždy přihlížeti v první řadě k tomu, jde-li o pracovní poměr rázu trvalejšího, čili nic. Pokud stížnost se snaží dovoditi, že výraz „nikoliv příležitostně“ se rovná výrazu „jako vedlejší zaměstnání“, nemá tento názor nejmenšího podkladu ve znění zákona, neboť zákon naopak pojmy ty rozlišuje a nelze je proto směšovati nebo sobě na roveň stavěti.*

* Preis v knize „Hmotné právo“ atd. (str. 133) dovozuje v této otázce (v poznámkách pod čarou cituje četnou judikaturu) toto:

Zaměstnancem z povolání není osoba, která vykonává zaměstnanecké práce jen příležitostně nebo jako vedlejší povolání. Trvalost a pravidelnost zaměstnání jest opakem prací a služeb vykonávaných jen příležitostně. O příležitostném zaměstnání — jež třeba přesně lišiti od zaměstnání vedlejšího — lze mluvit jen tehdy, je-li dotčená činnost podle obsahu smlouveného závazku zjevem nahodilým, ojedinělým, krátce trvajícím, takže pro tuto nahodilost a krátkodobost netvoří řádný zdroj příjmu pracující osoby. Trvalé a pravidelné zaměstnání nemůže tedy býti zaměstnáním příležitostným, může však býti zaměstnáním vedlejším. O vedlejším zaměstnání jisté osoby může ovšem býti řeč jen tehdy, má-li táž osoba ještě jiné zaměstnání, jež lze kvalifikovati jako zaměstnání hlavní, ale jež nemusí býti vždy zaměstnáním výdělečným. Pro řešení otázky, zda některá činnost je zaměstnáním vedlejším, je v každém jednotlivém případě zkoumati, v jakém poměru je tato činnost k celkové hospodářské a sociální situaci dotčené osoby, dlužno však srovnávati vždy pouze jednotlivé složky pra-

Je přirozené, že zvláštní a dalekosáhlý význam pro styk nemocnic a ústavů léčebných, zvláště pak veřejných nemocnic, mají ustanovení zákona o sociálním pojištění (ve znění druhé novely) o ústavním ošetřování (§§ 145 a n.).

Ústavní ošetřování.

§ 145. ⁽¹⁾ Nemocenská pojišťovna může místo dávek podle § 95, I nebo II, č. 1 a 2 poskytnouti pojištěnci na své útraty léčení a ošetřování v nemocnici, jiném léčebném ústavě nebo porodnici. V tomto případě je povinna na vlastní náklad dopravit nemocného do ústavu. Nezbytný náklad dopravy zpět do jeho obydlí hradí pojišťovna jen tehdy, byl-li nemocný propuštěn z ústavního ošetřování, ač není vyhojen, a neuplynula-li ještě doba, po kterou nemocný měl nárok na dávky nemocenské. V nezbytných případech může býti ústavní ošetřování poskytnuto též manželce a dětem pojištěncovým, jsou-li u nich splněny podmínky § 96.

⁽²⁾ K odevzdání do ústavu je třeba svolení nemocného. Nezletilý nemocný, překročivší sedmnáctý rok věku, může dáti svolení sám; za mladší nezletilé nemocné uděluje je přednosta domácnosti.

⁽³⁾ Svolení není však třeba,

- a) nežije-li nemocný ve společné domácnosti se členy rodiny;
- b) vyžaduje-li nemoc ošetření a péče, jež v domácnosti nemocného nemohou býti poskytnuty;
- c) vyžaduje-li toho druh nemoci, zejména jde-li o nemoc nakažlivou;
- d) jednal-li nemocný proti předpisům, vydaným o chování se nemocných a dozoru nad nimi, nebo proti příkazu ošetřujícího lékaře;
- e) vyžaduje-li stav nebo jednání nemocného jeho stálého pozorování;
- f) vyžaduje-li rozpoznání choroby pozorování nebo vyšetřování, jež může být vykonáno pouze v ústavě, zejména je-li nutné k posouzení pracovní schopnosti.

§ 149. ⁽¹⁾ Je-li nemocný pojištěnec přijat do ošetřování ve veřejné nemocnici v době, kdy trvá jeho pojištění (§§ 7 a 250), je pojišťovna povinna, jsou-li tu podmínky § 95. nahraditi nemocnici pouze výlohy za léčení a ošetřování podle poslední třídy až do čtyř týdnů, a to i tenkrát, došlo-li k ošetřování ústavnímu bez souhlasu pojišťovny. Byl-li nemocný přijat do ústavního ošetřování ve lhůtě ochranné (§ 97), je nemocenská pojišťovna povinna hraditi výlohy ošetřovací podle poslední třídy až do čtyř týdnů toliko tenkrát, vydala-li poukaz k tomuto ošetřování. Poukazu není třeba, byl-li nemocný přijat do ústavního ošetřování proto, že onemocněl nakažlivou nemocí (§ 21 zákona

covní činnosti téže osoby navzájem, nikoli však činnost této osoby s činností jiné osoby, třeba ve společné domácnosti s ní žijící. Rozhodný znak rozlišující vedlejší zaměstnání od hlavního nelze spatřovati jen v momentu, že jde o trvalý služební poměr, nebo jen v momentu, že zaměstnanec ke každému vyzvání a každé chvíli musí býti pohotově k vykonávání služeb. Také trvalý služební poměr může býti vedlejším zaměstnáním, je-li ve srovnání s jinou činností nebo s jinými zdroji příjmu téhož zaměstnance podřadné povahy.

Srov. k tomu také vps z 18. prosince 1934, Cpo 753: Práce, která se stanoviska zaměstnavatele není pouhou prací příležitostní, může jí býti se stanoviska zaměstnance.

ze dne 15. června 1927, č. 77 Sb. z. a n., o nové úpravě finančního hospodářství svazků územní samosprávy, a vládní nařízení ze dne 3. listopadu 1927, č. 157 Sb. z. a n. k § 21 citovaného zákona), nebo proto, že byl ohrožen jeho život. V těchto případech je veřejná nemocnice povinna do tří dnů po přijetí nemocného učiniti o tom sdělení příslušné pojišťovně. Byl-li nemocný přijat, protože byl ohrožen jeho život, může pojišťovna učiniti případné jiné vhodné opatření za příčinou jeho léčení. Toto opatření nesmí však vážně ohroziti život nebo zdraví nemocného. Má-li osoba ošetřovaná ve veřejné nemocnici nárok na dávky podle § 95, není nemocnice oprávněna vymáhati ošetřovací výlohy na ní nebo na osobách podle platných předpisů k výživě povinných.

(²) Trvá-li ošetřování pojištěnce déle než čtyři týdny, může nemocenská pojišťovna nebo Ústřední sociální pojišťovna převzít závazek platiti další ošetřovací výlohy.

(³) Za ošetřování pojištěnky ve veřejné porodnici je nemocenská pojišťovna povinna platiti ošetřovací výlohy podle poslední třídy až do výše peněžité dávky, na niž pojištěnka za dobu tohoto ošetřování má nárok podle § 95, II, č. 2; a to i tenkrát, došlo-li k ošetřování bez souhlasu pojišťovny. Porodnice není oprávněna vymáhati případný nedoplatek ošetřovacích výloh na pojištěnce nebo na osobách podle platných předpisů k výživě povinných. —

Poznámka: K § 149, odst. 1, 1. věta, se připomíná, že § 7 zákona poj. jedná o vzniku a zániku povinného pojištění, § 250 pak o dobrovolném pokračování v pojištění.

Ve spojení s ustanoveními o ústavním ošetřování dlužno si uvědomiti také pojem nemoci dle zákona pojišťovacího, resp. pojistného případu. Poukazuji v tomto směru na nálezný nss ze dne 23. června 1937, č. 13.416/37, Boh. A, dle něhož vznik pojistného případu při onemocnění nutno klásti k onomu dni, kdy u pojištěnce vznikla potřeba lékařské pomoci, případně i léčiv, třeba že v oné době ještě pracoval; nerozhodné je, kdy onemocnělý se dostavil k lékaři a žádal za ošetření („Sociální reforma“, 1937, str. 351). Podobně vyznívá i řada rozhodnutí vps. (Srov. Vacek „Přehled“, Mentzl „Judikáty“, zvl. str. 264), Pleskot „Kartozákony“ a j.

* Poukazuji zde na úvahy Janošíka „Výklad“, str. 196:

Pojem nemoci zákon nedefinuje, poněvadž je nemožno dáti vyčerpávající definici nemoci, která by vyhovovala jednak požadavkům lékařské vědy, jednak praktickým potřebám administrativy nemocenských pojišťoven. Se stanoviska lékařského (srov. zevrubné pojednání v knize MUDr. Frant. Procházky „Sociální lékařství“) je nemocí každá úchylka od normálního stavu tělesného nebo duševního. Pro praktickou potřebu nemocenského pojištění tato definice ovšem nevyhovuje, neboť není přesné hranice mezi nemocí a zdravím, a bylo by proto velmi obtížno zjistiti onu skutečnost, která podmiňuje pomocnou akci nemocenské pojišťovny, t. zv. pojistný případ. Rozhodnou otázkou, kdy nabývá pojištěnec nároku na dávky, zodpověděla judikatura Nejvyššího správního soudu a Vrchního pojišťovacího soudu shodně v tom směru, že nárok na dávky je dán, jakmile příznaky nemoci vystupují tak intensivně, že je nutné lékařské ošetřování a používání léčiv. Je tudíž nemocí ve smyslu zákona teprve takový stav nemocného, který nutně vyžaduje lékařské pomoci a léků. Nemoc ve smyslu lékařské vědy může tu býti již dlouhou dobu předtím, než nastane zjištěná potřeba lékařské pomoci a léků (na př. tuberkulosa plic, chudokrevnost, srdeční vada) a může tu býti také ještě potom, kdy nemoc ve smyslu zákona již nesporně pominula (na př. některé chronické choroby mají delší klidná období, v nichž není potřebí lékařského ošetření ani léků).

Důležité a významné jsou změny, jež přinesla druhá novela v textaci příslušných ustanovení o ústavním ošetřování.

V tomto směru poukazuje se zvláště na oběžník Ústřední sociální

O nové nemoci ve smyslu zákona mluvíme tehdy, když jí předcházelo kratší nebo delší období, v němž pojištěnec nepotřeboval lékařské pomoci a léků. Nezáleží na tom, zda jde o novou chorobu, na niž pojištěnec nebyl dosud léčen, či zda jde o tutéž chorobu (s hlediska lékařského), na kterou nemocný byl již dříve podporován. Rozhodným je jediné, zda před onemocněním bylo období, v němž pojištěnec nepotřeboval léčení. Je tudíž i zde akutní propuknutí dlouholeté chronické choroby, předcházelo-li mu určité období klidu, nemocí novou. Okolností, že pojištěnec byl v mezidobí po určitou dobu nově zaměstnán, sama o sobě nestačí, aby nové hlášení nemoci mohlo býti posuzováno vždy jako nová nemoc. Rozhodným je, zda pojištěnec i po dobu tohoto zaměstnání potřeboval či nepotřeboval nepřetržitě pomoci lékařské a léků.

O pokračování onemocnění dřívějšího mluvíme tehdy, když pojištěnec je po celý čas nepřetržitě potřeboval lékařské pomoci a léků, i když podle vědy lékařské jde o dvě různé choroby spolu nijak nesouvisející. Vznikne-li na př. ještě před skončením léčení na následky úrazu některá choroba infekční, nejde o novou nemoc ve smyslu zákona, stejně tak, jako když lékař u pacienta, který je již v rekonvalescenci po těžké nemoci nebo úrazu, zjistí zcela novou chorobu. V obou případech jde o jednu a tutéž nemoc ve smyslu zákona.

Je-li tu nová nemoc ve smyslu zákona, je tu vždy nový samostatný pojistný případ. Jde-li o pokračování onemocnění dřívějšího, jde tu též o pokračování pojistného případu, jehož počátek nutno klásti do dřívějšího období nemoci. Tomuto rozlišování bude nutno věnovati nyní bedlivou pozornost. Pojištěnec se stane na př. třikrát po sobě pro nemoc neschopným ku práci. Jde-li při každém hlášení onemocnění, spojeného s neschopností k práci, o nový pojistný případ, je nutno pokazdé:

- a) sraziti tři dny absolutní karence,
- b) vyplácti snížené nemocenské podle § 95 a) (vyměřuje-li ovšem nemocenskú pojišťovna pojistné vyšší než 5%, u zemědělských nemocenských pojišťoven vyšší než 4.8% středního denního výdělků),
- c) platiti vždy znovu ošetrovací výlohy veřejné nemocnici.

Jde-li tu však o pokračování dřívějšího pojistného případu nastalého již v prvním období nemoci, náleží pojištěnci nemocenské při druhém a třetím hlášení neschopnosti k práci již od prvního dne této neschopnosti. Bylo-li mu již při prvním období neschopnosti k práci vypláceno snížené nemocenské po 14 (případně 90) dní, má při druhém a třetím včasném hlášení neschopnosti k práci nárok na výplatu (nesníženého) nemocenského podle § 95 hned od prvního dne neschopnosti k práci. V případě, že pojištěnec byl třeba i po delších přestávkách třikrát ošetřován ve veřejné nemocnici, není pojišťovna povinna platiti ošetrovací výlohy za druhé a třetí ošetrovací období, když je již jednou za prvních 28 dnů zaplatila.

Naproti tomu je pro výpočet délky podpůrčí doby při opakující se neschopnosti k práci úplně nerozhodným, zda jde o novou nemoc nebo o pokračování onemocnění dřívějšího.

Další bedlivou pozornost dle vývodů Janošika nutno věnovati otázce, kdy vznikla nemoc ve smyslu zákona. Je všeobecně známo, že k faktické realizaci nároků dochází často později, než kdy se pojištěnec podle dobrého zdání lékaře stal potřebným lékařského ošetřování. Za počátek onemocnění podle nemocenského zákona nelze však považovati den, kdy se onemocnělý dostavil k lékaři nebo do nemocnice, nýbrž den, kdy u pojištěnce vznikla potřeba lékařské pomoci a léčiv, třebas v oné době ještě pracoval (srov. Boh. A 975, 2576, 2791, 3251, 3417, 9640). Přesného zjištění o době vzniku nemoci je často třeba při rozhodování, je-li zde povinnost poskytovat dávky osobám, které své onemocnění hlásí po uplynutí ochranné lhůty, nebo důchodcům, kteří se hlásí nemocnými teprve po výstupu ze zaměstnání. Také náhradní povinnost podle § 20, odst. 2 je při opožděné přihlášce vždy závislá na zjištění, byla-li přihláška učiněna teprve po vzniku nemoci.

pojišťovny ze dne 18. srpna 1933, č. j. 10.882/33 (ob. č. 540), pocházející z doby před účinností druhé novely, kterýmžto oběžníkem byly vydány prozatímní směrnice pro léčení pojištěnců v nemocnicích, jež dosud platí i po vydání druhé novely. Směrnice tyto znějí:

V š e m n e m o c e n s k ý m p o j i š ť o v n á m !

Prozatímní směrnice pro úpravu ústavního ošetřování v nemocenském pojištění.

Podle § 145 zákona č. 221/1924 může nemocenská pojišťovna poskytovat místo dávek léčení a ošetřování v nemocnicích. Vzhledem k tomu, že nemocniční léčení vyžaduje zvýšených nákladů, má nemocenská pojišťovna poskytovat toto léčení jen v případech skutečně potřebných a vhodných.

V posledních letech stoupají náklady na nemocniční léčení, hlavně v malých nemocenských pojišťovnách, tak nápadně, že to vyvolává značné obavy. Podle zkušenosti revisní lékařské služby je toto zvyšování do značné míry zaviněno tím, že ošetřování v nemocnicích je poskytováno někdy neúčelně a bez plánu.

Ústřední sociální pojišťovna proto hodlá vydati podrobnější směrnice pro úpravu ústavního ošetřování pojištěnců i rodinných příslušníků podle uvedených ustanovení zákona a chce při tom postupovati v nejužší součinnosti se svazy nemocenských pojišťoven, s lékařskými organizacemi a příslušnými úřady. Poněvadž příslušné jednání bude dosti dlouhé a věc je velmi naléhavá, vydává Ústřední sociální pojišťovna po slyšení svazů alespoň k částečnému usměrnění léčebné péče nemocniční tyto zatímní pokyny:

Konečně uvádí Janošík (str. 199), že nemoc podle pojišťovacího zákona se končí, když podle zásad vědy lékařské není tu již potřeba lékaře a léků.

Dr. Preis dovozuje mezi jiným ve stati nadepsané „Nemoc a potřeba nemocenského ošetřování“ (viz str. 196 knihy „Hmotné právo českoslov. sociálního pojištění“): Nemoc nemůže se státi pojistným případem dříve než podle posudku vědy lékařské vznikla potřeba lékařského ošetřování a jako pojistný případ trvá, pokud zaměstnanec následkem své nemoci nepřetržitě potřebuje lékařské pomoci nebo léků; jakmile tento stav přestane, zaniká vlastnost nemoci jako pojistný případ, i když nemoc ve smyslu medicínsko-vědeckém dále trvá. Navzájem však, dokud nemocný potřebuje lékařské pomoci a léků, jest jej považovati za nepřetržitě nemocného bez zřetele na to, zda-li snad jde s hlediska medicínsko-vědeckého o různé choroby.

Slovník veř. práva českoslov., sv. IV, str. 367 a n., heslo „Sociální pojištění III. Pojištění nemocenské“ uvádí v naznačeném směru:

Nemoc ve smyslu zákona, jejíž vznik dává vzniknouti nárokům pojištěnce, není ovšem totožná s medicínským pojmem nemoci. Za chorobu platí pouze vystoupení takových příznaků nemoci, které podle pravidel lékařské vědy nutí onemocnělého, aby se podrobil lékařskému ošetření, a se zánikem těchto příznaků přestává také onemocnění ve smyslu zákona a tím také nárok na dávky, i když snad nemoc sama o sobě vyléčena nebyla, nýbrž trvá dále jako choroba organická a je třeba nevyléčitelnou. Z toho vyplývá, že i nové propuknutí třeba téže nemoci, je pokládati za onemocnění nové, jestliže mezi dvěma jejími časovými periodami, ve kterých nemocný byl potřeben lékařské pomoci a léků, leží období, ve kterém jí potřeben nebyl, i když nemoc medicínsky trvala stále. Zákon nečiní rozdílu v druhu onemocnění. Nepřihlíží ke zdravotnímu stavu, v jakém pojištěnec vstoupil do zaměstnání.

Také okamžikem onemocnění nelze rozuměti okamžik, ve kterém nemoc vznikla ve smyslu vědecko-mediceńském, aniž by stávající pathologické změny v organismu byly provázeny vnějšími znaky nemoci. Za den vzniku onemocnění sluší považovati den, kdy lékařské ošetření a poskytnutí léků se stalo nutným, a nikoliv den, kdy došlo k faktické realizaci nároků. Dokud je nemocný potřeben lékařské pomoci a léků, jest jej považovati za nepřetržitě nemocného ve smyslu zákona, beze zřetele na to, zda-li snad podle vědy lékařské jde o choroby různé. (Řada nálezů správního soudního dvora rakouského i nss, na př. Boh. A 2576, 2841, 3251, 7631, 7634, 8863.)

Článek I.

Ošetřující lékař musí nejen hlásiti nemocenské pojišťovně odeslání pojištěnce do nemocnice, nýbrž i odůvodniti nutnost tohoto léčení. V naléhavých případech možno zaslati toto hlášení dodatečně; v případech, které snesou odklad, je však třeba, aby se pojištěnec s doporučením a odůvodněním ošetřujícího lékaře přihlásil napřed v nemocenské pojišťovně.

Článek II.

Pro odůvodňování navrhovaného léčení v nemocnici je třeba rozlišovati dvě skupiny onemocnění:

1. onemocnění, která nutně vyžadují léčení v nemocnici;
2. onemocnění, která mají býti léčena v nemocnici jen za zvláštních okolností.

Ve skupině prvé jsou především všechna akutní chirurgická i interní onemocnění, nakažlivé choroby, všechna onemocnění, u nichž je třeba bezodkladně provésti závažné operativní zákroky; jako příklady z jednotlivých oborů uvádíme tyto nemoci:

a) **chirurgie**: těžké zlomeniny, akutní nebo i chronická rozsáhlá, hlavně hnisavá onemocnění měkkých částí kloubů, podezření na těžká vnitřní poranění, všechny případy, vyžadující operace, které mohou býti provedeny jen v nemocnicích, komplikované zlomeniny;

b) **vnitřní choroby**: všechny těžké akutní i infekční choroby, choroby septického rázu, pneumonie, horečnaté pleuritidy, perikarditidy, empyemy, cholecystitidy, peritonitidy; onemocnění, která vyvolávají těžké záchvaty, jako cholelithiasy, nefrolithiasy atd.; těžké akutní záněty ledvin, různá krvácení, všechny komatosní stavy;

c) **nervové a duševní choroby**: akutní onemocnění centrálního nervstva, těžké stavy epileptické a náhle propuknuvší duševní choroby;

d) **ženské choroby**: mimoděložní těhotenství, eklampsie, komplikované porodnické případy, podezření na rakovinu dělohy, onemocnění vyžadující větších operativních zákroků;

e) **urologie**: abscesy a těžká hnisavá onemocnění cest močových, krvácení v moči, retence moči;

f) **kožní a pohlavní choroby**: septická onemocnění kapavčitá, rozsáhlé kožní záněty, těžké spáleniny, těžké komplikace luetické;

g) **krční, nosní a ušní choroby**: flegmony a abscesy, poranění hrtanu, cizí tělesa, těžké krvácení, akutní oedem glottidis, všechny operativní případy;

h) **oční choroby**: perforující oční poranění, těžké gonorrhoidické nebo difterické záněty spojivek, trachomy, vředy rohovkové, odchlípení sítnice, jakož i veškeré operativní případy;

i) **dětské choroby**: těžké poruchy výživy, spasmofilie, hemoragické diathesy.

V těchto případech jsou označeny nemoci, které možno léčiti bez námitek v nemocnici. Neznamená to ovšem, že se musí v každém případě léčiti v nemocnici, neboť při opravdu zabezpečeném domácím ošetřování mohou se vyléčiti i tyto nemoci, aspoň v některých případech, také doma. Uvedené příklady nejsou proto předpisem, nýbrž jen návodem pro hospitalizaci nemocných.

Do skupiny druhé patří nemoci, které jen za zvláštních okolností mají býti ošetřovány v nemocnici. Jako zvláštní okolnosti nutno uvésti tyto případy:

a) nedostatek ambulantního odborného ošetření, zvláště při pracovní neschopnosti pojištěnců;

b) nedostatek domácího ošetřování pro špatné bytové poměry nebo z jiných důvodů;

c) velká vzdálenost ošetřujícího lékaře a nemožnost pravidelného ambulantního ošetřování;

d) potřeba speciálního komplikovaného vyšetření nebo ošetření;

e) nepřístupnost nemocného pro odbornou nebo laickou kontrolu, případně podezření z arteficia.

Ponevadž v těchto případech je potřeba léčení v nemocnici jen relativní, je nezbytně třeba, aby vždy bylo přezkoušeno navrhované léčení vyšetřením úředního lékaře pojišťovny a teprve po jeho rozhodnutí nemocenskou pojišťovnou poskytováno.

Ošetřující i úřední lékař musí při tom dbáti toho, aby se léčení v nemocnici v těchto případech zbytečně neprodlužovalo a naopak, aby nemocní nebyli předčasně propouštěni do domácího ošetřování.

Hlavní povinností nemocenské pojišťovny i jejích lékařů zůstane přísný výběr chronických nemocných pro léčení v nemocnici. Všude tam, kde u chronických onemocnění nelze očekávat od ústavního ošetřování podstatného zlepšení jejich stavu nebo kdy jejich onemocnění není tak těžké, že je možno ponechat je v domácím ošetřování, musí ošetřující i úřední lékař odmítnouti požadované léčení ústavní a správným poučením nemocného nebo jeho okolí přesvědčiti je o neúčelnosti a nevhodnosti pobytu v nemocnici. Hlavně všechna nevyléčitelná onemocnění, která podmiňují invaliditu pojištěnců, nepatří vůbec do nemocničního léčení.

Článek III.

Aby byla nemocenským pojišťovnám umožněna co nejúplnější evidence všech hospitalisovaných nemocných pojištěnců, jest nutno, aby ošetřující lékaři hlásili každé poukázání nemocného pojištěnce do léčení v nemocnici na jednoduchém zvláštním tiskopise přímo nemocenské pojišťovně s patřičným odůvodněním.

Nemocenské pojišťovny nechť se pokusí za součinnosti svých úředních lékařů sjednati též se správami nemocnic dohodu, podle níž bude nemocnice ve lhůtě co nejkratší oznamovati pojišťovnám přijetí pojištěnce do ošetřování takovým způsobem, aby jeho evidenční zjišťování nepůsobilo pojišťovnám obtíží.

Nemocenská pojišťovna předkládá odůvodněná hlášení ošetřujících lékařů úřednímu lékaři, který podle potřeby činí další dispoice. Úřednímu lékaři přísluší zejména právo rozhodovati s konečnou platností v případech, v nichž je pojištěnec odeslán do nemocnice bez vlastního svolení, podle ustanovení § 145, odst. 3, nebo podle ustanovení § 151. Správní orgány nemocenské pojišťovny nechť výslovně svým usnesením přenesou v těchto případech právo rozhodovati na úředního lékaře pojišťovny. Tento nechť podává v pravidelných lhůtách správním orgánům též zprávy o pojištěncích, umístěných v léčebných ústavech.

Článek IV.

Nemocenské pojišťovny nechť se snaží dohodnouti s nemocnicemi o zaslání stručných opisů chorobopisů. Tyto opisy buď v každém případě anebo jen v těžších observačních případech budou dány k dispozici jak ošetřujícímu tak i úřednímu lékaři a pak ukládány buď ve zvláštním archivu nebo v archivu úředního lékaře.

Setká-li se nemocenská pojišťovna při sjednávání dohody se správou nemocnice s určitými obtížemi, nebo vyžadovala-li by nemocnice nějaké zvláštní mimořádné odměny, zejména za ambulantní ošetřování pojištěnců v nemocnici v případech, kde nemocenská pojišťovna nemá potřebných odborných zařízení, budiž o tom podána ihned zpráva příslušnému svazu a Ústřední sociální pojišťovně, aby mohly býti uvedené instituce nemocenským pojišťovnám nápomocny. O každém pak ujednání, které vybočuje z rámce běžného administrativního styku, budiž podána zpráva jak příslušnému svazu tak Ústřední sociální pojišťovně.

Všechny nemocenské pojišťovny a jejich úřední lékaře žádáme, aby sledovali, jak se tyto zatímní pokyny osvědčily a koncem roku podali nám písemnou zprávu o svých zkušenostech. Vyskytnou-li se na veřejné nemocnice stesky, zašlete je, doložené konkrétními údaji, abychom mohli na příslušných místech žádati o nápravu.

Poznámka autora: Pokud jde o veřejné nemocnice (veřejné ústavy pro choromyslné), poukazuje se ovšem na text § 149, odst. 1, 1. věta, dle kteréhožto ustanovení nemoc. poj. za podmínek v tomto paragrafu vytčených je povinna hraditi ošetrovací výlohy i tenkrát, došlo-li k ošetřování ústavnímu bez souhlasu pojišťovny.

Zvláště ovšem jsou důležité prováděcí výnosy k § 149 zákona pojišťovacího vzhledem k nové textaci tohoto paragrafu. V tomto směru upozorňuje se na vysvětlivky dův. zprávy vládního návrhu k zákonu čís. 146/34 Sb. (Tisk 2690, posl. sněm. 1934, 10. zasedání, III. volební období, str. 113), dle nichž se povinnost nemocenských pojišťoven ku placení ošetrovacích nákladů veřejným nemocnicím omezuje pouze na případy, kdy pojištěnec byl přijat do nemocničního ošetřování ještě za trvání svého povinného nebo dobrovolného pojištění. Byl-li však přijat v ochranné lhůtě, je nemocenská pojišťovna zásadně povinna platiti ošetrovací náklady jen tehdy, vydá-li poukaz k ošetřování ve veřejné nemocnici. Poukazu však není třeba, byl-li nemocný přijat do ústavního ošetřování proto, že onemocněl nakažlivou nemocí nebo že byl ohrožen jeho život; veřejná nemocnice je však povinna v těchto případech do tří dnů po přijetí nemocného učiniti o tom sdělení příslušné pojišťovně. Aby pak bylo umožněno hladké provádění těchto ustanovení a předešlo se možným sporům, vydá ministerstvo veřejného zdravotnictví a tělesné výchovy po dohodě s ministerstvem sociální péče směrnice veřejným nemocnicím, jež budou obsahovati zejména ustanovení o tom, že oznámení nemocenské pojišťovně musí obsahovati přesné označení nemoci, a, pokud jde o ohrožení života, všechny okolnosti, vystihující stav onemocnění, jež zavdalo příčinu k přijetí nemocného do nemocnice. — V tomto směru poukazují zvláště na oběžník ministerstva zdravotnictví ze dne 31. července 1934, č. 26.388, jímž byly vydány podrobné pokyny k provádění novely zvláště ve styku nemocnice s nemocenskými pojišťovnami.*

* Z oběžníku tohoto, k němuž byly připojeny názorné vzory příslušných příkladů, budiž zvláště citováno:

Byl-li pojištěnec přijat do ústavního ošetřování po zániku pojištění, ale ještě ve lhůtě ochranné (§ 97), je nemocenská pojišťovna povinna hraditi výlohy ošetrovací podle poslední třídy až do 4 týdnů toliko tenkrát, vydala-li poukaz k tomuto ošetřování.

Poukazu není třeba:

a) byl-li nemocný přijat do ústavního ošetřování proto, že onemocněl nakažlivou nemocí (§ 21 zákona č. 77/1927 vl. nař. č. 157/1927 Sb. z. a n. a vyhláška ministerstva veřejného zdravotnictví a tělesné výchovy ze dne 21. prosince 1927, č. 34.879/1927), nebo

b) protože byl ohrožen život nemocného.

V obou těchto případech je veřejná nemocnice povinna do 3 dnů po přijetí nemocného učiniti o tom sdělení příslušné nemocenské pojišťovně.

Byl-li nemocný přijat, protože byl ohrožen jeho život, může pojišťovna učiniti případně jiné vhodné opatření za příčinou jeho léčení. Toto opatření nesmí však vážně ohroziti život nebo zdraví nemocného.

Ministerstvo veřejného zdravotnictví a tělesné výchovy upozorňuje, že jednotné provádění těchto ustanovení §u 149 je nutné jednak v zájmu pojišťoven: evidence případů nakažlivých onemocnění pojištěnců, umožnění jiné dispozice v případě přijetí pro ohrožení života, jednak v zájmu nemocnic: zachování nároku na náhradu ošetrovacích výloh.

Přijetí v době, kdy trvá pojištění. Přijetí bez poukazu nemocenské pojišťovny má se státi podle všeobecných předpisů o přijímání nemocných do v. v. nemocnic jen tehdy, je-li pojištěnec stížen nemocí zhojitelnou nutně vyžadující stálé lékařské péče, které při ošetřování mimo veřejné nemocnice nemůže dojiti.

Nemocný pojištěnec i když byl přijat na poukaz pojišťovny, nebudiž držen v ošetřování nemocničním déle, než je toho dle povahy nemoci a měřítko pro přijetí výše uvedeného skutečně zapotřebí. Lékařské zjištění v tom směru budiž zařízeno několikrát i během čtyřnedělní pojišťovnou placené doby, a zjistí-li se

Poukazují dále na Všeobecnou instrukci Ústřední sociální pojišťovny ze dne 28. června 1934, č. 8540/N-103, již Ú. S. P. dává podrobné pokyny o provádění druhé novely. Konečně poukazují na oběžník zemského úřadu českého ze dne 30. ledna 1935, č. 4014/15/34, jímž částečně byl změněn oběžník téhož úřadu ze dne 7. července 1934, čís. 4014, podávající výklad druhé novely, kterýžto oběžník, pokud jde o pokyny týkající se přijímání a propouštění pojištěnců nebo bývalých pojištěnců, zavdával příčinu k četným stížnostem, zvláště nemocenských pojišťoven. Oběžník zemského úřadu českého ze dne 30. ledna 1935, č. 4014/15/34 otištěn je v plném rozsahu i s příslušnými vzorci v časopise „Čsl. nemocnice“, roč. V., str. 67 a n.

Srov. také Bébr, „Druhá novela“, 1934 a Vacek, „Výklad“, 1934. Pokud jde o pojem nakažlivé nemoci ve smyslu § 149, odst. 1 poj. zák.,

postradatelnost ústavního léčení, budiž nemocný ihned propuštěn.

Výsledky těchto zjištění buďtež zaznamenány v chorobopise nemocného.

Přijetí v ochranné lhůtě.

Novelisované ustanovení o ochranné lhůtě zní (§ 97, odst. 1): „Osoba, která vystoupila ze zaměstnání nebo byla ohlášena podle § 17, odst. 2, mimo případ služby vojenské nebo ztráty svobody z důvodů kárných —, pokud je bez výděлку nebo nepoživá důchodu podle tohoto zákona ani důchodu uvedeného v § 126 a zdržuje se v území republiky Československé, má nárok na povinné dávky, nastal-li pojistný případ ve lhůtě rovnající se době, po kterou osoba tato byla naposledy nepřetržitě v zaměstnání, avšak nejvýše ve lhůtě šesti týdnů (ochranná lhůta).“

Okolnosti, jež má na zřeteli § 97, buďtež zkoumáním pracovních dat vyšetřeny, aby bylo zjištěno, že jde skutečně o ochrannou lhůtu neb alespoň o pravděpodobnost její. V pochybných případech budiž postupováno vždy tak, jakoby šlo o ochrannou lhůtu.

Zjistí-li se tímto způsobem po přijetí nemocného přijímajícím lékařem (journalním, odděleenským) při sepisování přijímacího protokolu ve správní kanceláři, že jde o pojištěnce, nemajícího poukazu příslušné nemocenské pojišťovny, a jsoucího ve lhůtě ochranné, zašle správní (přijímací) kancelář přednostovi oddělení (kliniky), kam nemocný byl přijímacím lékařem odkázán, ještě téhož dne, kdy byl nemocný přijat, žádost o rozhodnutí, zda jde o případ nemoci nakažlivé či ohrožení života nemocného (formulář č. I).

Přednost oddělení (neb jeho zodpovědný zástupce) podrobí okamžitě nemocného prohlídce, vyplní formulář v části označené „Rozhodnutí lékařovo“ a zašle jej v uzavřené obálce, tak aby se nedostal do rukou nemocného, po zřízení neb ošetřovatelce ihned do správní kanceláře.

Zní-li nález na nakažlivou nemoc neb ohrožení života, budiž o tom podána ihned zpráva příslušné nemocenské pojišťovně (formulář č. II).

Jde-li o případ, kde není život ohrožen a který nevyžaduje nutně nemocničního ošetřování, buď přijatý nemocný ihned propuštěn.

Není-li sice život nemocného ohrožen, ale jeví-li se podle platných předpisů o přijímání nemocných a jejich ošetřování ve veřejných nemocnicích nutným nemocničním ošetřování, budiž o tom podána zpráva příslušné nemocenské pojišťovně, aby poukaz v určité lhůtě (budiž udáno přesné datum) správě nemocnic dodatečně zaslala (formulář č. II ad c), nebo aby učinila bezodkladně jiné vhodné opatření za příčinou léčení nemocného. Nedojde-li v dané lhůtě dodatečný poukaz, nebo není-li nemocenskou pojišťovnou učiněno jiné opatření za účelem léčení, budiž nemocný propuštěn, jakmile to jeho zdravotní stav připustí.

Jest nezbytno, aby v „Rozhodnutí lékařově“ (formulář č. I), pokud nejde o nakažlivou nemoc, kde stačí pouhé diagnostické označení nemoci, nýbrž kde jde o ohrožení života, obsaženo bylo podrobně přesné označení nemoci a všechny okolnosti, vystihující stupeň onemocnění, pro který nemocný do veřejné nemocnice musil býti přijat, ježto jinak byl by ohrožen jeho život.

Rozhodnutí lékařské budiž připojeno ke spisům.

poukazují na vyhlášku ministerstva veřejného zdravotnictví a tělesné výchovy ze dne 21. prosince 1927, č. 3487/27, jež byla publikována v Úředním listě ze dne 24. prosince 1927.*

Velmi bohatá jest judikatura vztahující se k výkladu §§ 145 a 149 poj. zák. Chci zde ukázatí samozřejmě jen na některé judikáty povahy všeobecné.

Pro nároky veřejné nemocnice podle § 149 počíná 60denní lhůta § 193 dnem, kdy nemocnice nedopustivši se zaviněného prodlení zvěděla o všech, náhradní nárok zakládajících skutečnostech, jež jsou nutny k sepsání žaloby. (Vps. z dne 30. června 1934, Cpo 143/33.) Podobně vps ze dne 18. října 1934, Cpo 19/34, kde vps zdůraznil, že nárok na náhradu léčebného vzniká až po ukončení ošetřování.

Ošetřovné za týž den, vyúčtování dvěma nemocnicemi. Nemocenská pojišťovna je povinna hraditi ošetřovací výlohy po dobu 4 neděl i tenkrát, když nemocný byl v jeden a týž den ošetřen ve dvou ústavech a oba účtují za tento den léčebné. (Boh. A 5992.)

Nemocnice má nárok na ošetřovací výlohy i za ony kalendářní dny, ve kterých pojištěnci již ráno nemocnici opustili, i za ony, ve kterých se teprv večer opět vrátili, bez ohledu na to, zda jejich péče a ošetřování v těchto dnech způsobilo nemocnici určitý náklad či nikoliv. (Srov. Pleskot, Komentář, str. 439, v poznámkách, č. 8 a 10.)

Ambulantní ošetření pojištěnce ve všeobecné veřejné nemocnici nemusí pokladna hraditi. (Boh. A č. 3285.)

Nemocenské pokladny nejsou legitimovány k tomu, aby naříkaly zvýšení léčebného ve veřejných nemocnicích, provedené příslušnými úřady. (Kartozákony, karta 1037.)

* Podle této vyhlášky sem patří:

Spála — scarlatina,
spalničky — morbilli,
mázdřivka a záškrt — diphtheria,
chřipka — influenza,
zádušný kašel — pertussis,
příušky — parotitis,
tyf břišní a paratyf — typhus abdominalis a paratyphus,
úplavice — dysenteria,
epidemiční zánět mozkových blan — meningitis cerebrospinalis epidemica,
spavý zánět mozku — encephalitis lethargica,
dětská obrna — poliomyelitis anterior acuta,
horečka omladnic — febris puerperalis,
skvrnivka — typhus exanthematicus,
neštovice — variola,
vodnatky — varicella,
asijská cholera — cholera asiatica,
mor — pestis,
vrátivka — typhus recurrens,
malomocenství — lepra,
trachom,
malariae,
žlutá zimnice,
snět slezinná — anthrax,
ozhřivka — malleus,
vzteklina — rabies — jakož i poranění kousnutím vzteklých aneb
vzteklinou podezřelých zvířat,
tuberkulosa,
pohlavní choroby: gonorrhoea, ulcus molle, lues.

Nemocenská pokladna je povinna nahraditi veřejné nemocnici léčebné podle poslední třídy i tehdy, dala-li nemocnice nemocného do ošetřování nemocnici soukromé, při čemž je lhostejno, jakou náhradu platí veřejná nemocnice za toto ošetřování nemocnici soukromé. (Boh. A čís. 111, podobně Budw. A 9115 a 11.568.)

Nemocenská pojišťovna je povinna zaplatiti veřejné nemocnici zvýšené ošetřovné od doby platnosti, nastane-li během ošetřování pojištěnce zvýšení ošetřovací taxy. (Poj. soud v Litoměřicích ze dne 25. března 1937, Cpo 79/37. Srov. „Čsl. Nemocnice“, 1937, str. 121.)

Primerní povinnost okresní nemocenské pokladny, nahraditi veřejné nemocnici za svého nemocného člena náklady léčení a ošetření ve smyslu § 8 nemoc. zák., není dotčena předpisy zákona č. 142/1920 (o válečných poškozencích). (Boh. A č. 3818.)

Okresní nemocenská pokladna je povinna nahraditi veřejné nemocnici útraty antirabického léčení svého člena. (Boh. A č. 4026 a Boh. A č. 4828.) I když není zjištěno, zda osoba nějaká byla skutečně nakažena psí vzteklinou, jde přece o takový stav tělesný, jenž vyžaduje léků a lékařské pomoci, tudíž o nemoc ve smyslu poj. zákona. (Vps ze dne 29. listopadu 1934, Cpo 535.)

Nemocenská pojišťovna je povinna platiti léčebné za 28 dní veřejné nemocnici i když před tím byl na tutéž nemoc léčen pojištěnec v nemocnici soukromé. (Vps ze dne 14. března 1931, Cpo 248/31.) Podobně vps, roz. ze dne 23. ledna 1932, Cpo 678/32.

Nárok na náhradu nákladů za léčení a ošetřování veřejné nemocnice podle § 149, odst. 1. a 2. příslušejících nezávisí na tom, že ústavní léčení bylo nezbytně nutné. Stačí, když nemocný pojištěnec byl ošetřován ve veřejné nemocnici. Pojišťovna je za tohoto předpokladu povinna nahraditi náklady za léčení a ošetřování i tehdy, došlo-li k ošetřování ústavnímu bez jejího souhlasu. (Vps ze dne 14. června 1930, Cpo 1396/30.)

Nemocenská pojišťovna je povinna hraditi náklady dopravy pouze tehdy, když pojištěnec pro nemoc nemohl se sám dostavit do nemocnice. Není povinna hraditi dopravu, je-li nucené dodání do nemocnice policejním opatřením podle zákona o pohlavních chorobách. (Vps ze dne 18. září 1933, Cpo 443/32.)

Nemocenská pojišťovna je povinna nahraditi nemocnici výlohy zaplacené za dopravu onemocnělého člena do nemocnice. Pojišťovací soudy jsou příslušny o takovém nároku rozhodnouti. (Vps ze dne 22. března 1932, Cpo 15/32.)

Nároku veřejné nemocnice na léčebné podle třetí třídy (§ 149, odst. I.) nevadí, byl-li pojištěnec ošetřován na třídě druhé jako „soukromý pacient“. (Vps ze dne 11. dubna 1932, Cpo 68/32.)

Vypraví-li nemocnice pohřeb, má nárok na pohřebné podle § 95, III. poj. zák., a to i za mrtvě narozené dítě. (Vps ze dne 17. března 1934, Cpo 705/33/1.)

Nemocenská pojišťovna není povinna platiti ošetřovací výlohy za ošetřování osob ve veřejné nemocnici, které tam byly dopraveny na základě policejního opatření na pozorování. Podmínkou závazku nemocenské pojišťovny k placení léčebného ve veřejné nemocnici je, že pojištěnec byl přijat do nemocnice jako nemocný. (Vps ze dne 1. května 1934, Cpo 1000/33.)

Není námitek proti tomu, aby veřejná nemocnice měla v téže třídě různé taxy za ošetřovance, kteří pro druh své nemoci dostávají vedlejší ošetřování. (Vps ze dne 17. září 1934, Cpo 687/33.) — Šlo o oddělení tuberkulosní.

Ošetřovací náklady, placené sociálně pojišťovacími ústavu, jsou pohledávkami, jež se promlčují podle § 1486 občanského zákona ve třech letech. Platby sociálně pojišťovacího ústavu nejsou plněním veřejné dávky, nýbrž v podstatě náhradním nárokem na poskytnuté ošetřování. (Vps ze dne 17. září 1934, Cpo 849/33. — Podobně vps ze dne 17. září 1934, Cpo 849/33.)

Náhradní nárok veřejné nemocnice podle ustanovení § 149 poj. zákona není pojistnou dávkou pojištění nemocenského a proto se na tento nárok nevztahují předpisy oddělení třetího části třetí zákona obsahující společná ustanovení o dávkách. (Vps ze dne 23. května 1932, Cpo 289/2.)

Náhradní nárok veřejné nemocnice je úplně nezávislý na nárocích pojištěncových na nemocenském. (Vps ze dne 16. listopadu 1929, Cpo 85/21.)

Nevadí, nemá-li nemocný nároku na nemocenském proto, že neuplynula ještě kareční doba (pojištěnec byl v ústavním ošetřování pouze dva dny) nebo proto, že si nemoc přivodil úmyslně nebo zaviněnou účastí ve rvačce nebo v důsledku opití. (Vps ze dne 6. února 1932, Cpo I a, 771/30.)

Ani statutární omezení nároku na nemocenském [§ 104, odst. 1 ad d) poj. zák.] nemůže mítí vlivu na nárok nemocnice. (Správní soud ze dne 12. června 1912, č. 4648. — Janoščík, str. 346.) K tomu srov. Pospíšil, „Výklad“, str. 276, v poznámkách.

Opačně vps ze dne 22. února 1935, Cpo 903/34: — Utrpí-li pojištěnec zranění zaviněnou účastí ve rvačce a byl pro nemoc, způsobenou tímto zraněním léčen a ošetřován ve veřejné nemocnici, nemá nemocnice nároku na ošetřovací náklady. K tomu se podotýká, že kdyby měla judikatura vps se ustáliti ve smyslu posléze cit. rozsudku, že by to mělo pro praxi dalekosáhlé důsledky, ježto by na tyto případy nevztahovalo se ustanovení poslední věty odst. 1, § 149.

Byl-li vydán poukaz k nemocničnímu ošetřování určité osoby, o níž později vyšlo najevo, že se podvodně vloudila do pojištění, je nemocenská pojišťovna povinna k úhradě ošetřovacích výloh a nemůže poukazovati na podvod, kterého se na ní ona osoba dopustila. (Vps ze dne 18. prosince 1934, Cpo 271/34.)

Jestliže pojištěnec byl přijat do ústavního ošetřování ve lhůtě ochranné, je nemocnice domáhající se zaplacení léčebného povinna prokázati, nebyl-li dán poukaz, že přijetí stalo se buď pro onemocnění nakažlivou nemocí anebo pro ohrožení života pojištěnce. (Vps ze dne 7. května 1933, Cpo 199/33.)

Všeobecná veřejná nemocnice nemá nároku na náhradu ošetřovacích výloh od pojišťovny, byl-li pojištěnec přijat do ošetřování po uplynutí ochranné lhůty i když pojišťovna vydala poukaz k ošetřování. (Vps ze dne 17. září 1937, Cpo 961/37. — Podobně vps ze dne 3. prosince 1937, Cpo 1113/37/1.)

V rozsudku ze dne 17. září 1937, Cpo 1110/37/1 vyznívajícím stejně jako dříve uvedené dva rozsudky zdůraznil vps zvláště:

Prvý soud vyhověl žalobě s odůvodněním, že se strana žalovaná vydáním poukazu po uplynutí ochranné lhůty výslovně zavázala, zaplatiti za pojištěnku léčení po dobu 28 dnů, čímž se vzdala námitky přijetí po uplynutí ochranné lhůty.

S tímto názorem nelze souhlasiti, neboť podle § 149 poj. zák. je nemocenská pojišťovna povinna hraditi náklady ošetřování, byl-li nemocný přijat ve lhůtě ochranné a vydala-li k tomuto ošetřování poukaz. Schází tedy v daném případě podmínka, že k onemocnění došlo ještě v ochranné lhůtě, neboť po uplynutí této lhůty nemá pojištěnka ve smyslu § 97 poj. zák. vůči pojišťovně žádného nároku na povinné dávky, k nimž podle § 95 poj. zák. patří pomoc v nemoci (nemocenské ošetřování) a nelze proto z poukazu vydaného na mylném skutkovém podkladu vyvoditi důsledky, zejména když z poukazu zcela jasně vyplývá, že strana žalovaná mínila se jen zavázati k zaplacení léčebných výloh vzhledem k předpisu § 149, odst. 1 poj. zák., který předpokládá vydání poukazu pro onemocnění ve lhůtě ochranné.

Úroky z prodlení. Náhradní nárok veřejné nemocnice proti pojišťovně na náhradu nákladů ošetrovacích podle §§ 149 a 150 poj. zák. je podstatou svou rázu soukromoprávního a z okolnosti, že v poj. zák. není výslovného ustanovení o povinnosti hraditi veřejné nemocnici úroky z prodlení, nelze souditi, že by pojišťovna nebyla povinna nahraditi nemocnici škodu způsobenou tím, že včas nesplnila svou náhradní povinnost. (Vps ze dne 31. prosince 1934, Cpo 1701.) Podobně celá řada rozsudků vps uvedená v knize Mentzlově, „Judikáty“. K tomu srov. vps ze dne 23. prosince 1930, Cpo 2244. — Poj. soud je podle § 220 poj. zákona příslušný rozhodovati o nároku na úroky z prodlení.

Kliniky. I státní kliniky jsou léčebnými ústavy ve smyslu § 220, čís. 4, písm. c) zákona. Pro žaloby z poměru mezi klinikou a nemocenskou pojišťovnou, která poukázala ošetrovance do klinického ošetřování, je výlučně příslušným pojišťovací soud. (Ns ze dne 15. června 1934, Váž. č. 13.652.) — Srov. nyní text §§ 145 a 153 ve znění druhé novely.

Porody v nemocnicích. V tom smyslu jest četná judikatura vps, jak vyplývá z dat níže uvedených.

Nemocnice, jež ošetřuje pojištěnku při porodu, je oprávněna žádati léčebné ve smyslu § 149, odst. 1 poj. zák. (Vps ze dne 3. července 1930, Cpo 884/30.)

I při ošetřování pro porod má veřejná nemocnice nárok na náhradu podle § 149, odst. 1 poj. zák., a to hlavně proto, že odst. 3, § 149 mluví pouze o ošetřování ve veřejné porodnici, v pojišťovacím zákoně není speciálního ustanovení o ošetřování poskytnutém veřejnou nemocnicí pro porod, ošetřování pro porod způsobuje v nemocnici celkem stejný náklad jako ošetřování pro nemoc, a proto leží nablízku použití i v tomto případě ustanovení odst. 1. cit. paragrafu. (Vps ze dne 12. října 1931, Cpo 307/31.)

Aby nemocenská pojišťovna měla povinnost platiti léčení a ošetřování ve smyslu § 149 při porodu normálně probíhajícím, předpokládá, aby nemocnice tvrdila a prokázala okolnosti, vyžadující nezbytně léčení v nemocnici. (Vps ze dne 3. března 1932, Cpo 955/31.)

Jestliže nemocnice byla nucena přijmouti pojištěnku-rodičku se

zřetelem na její bytové poměry do ošetřování, má nárok na náhradu ošetřovacích nakladů ve smyslu § 149, odst. 1, případně odst. 2 zákona. (Vps ze dne 17. října 1933, Cpo 252/32.)

Veřejná nemocnice musí přijmouti rodičku i tehdy, jde-li o porod normální, nemá-li rodička vůbec kde porodit, nebo dostaví-li se do nemocnice v tak vysokém stupni těhotenství, že by odmítnutí ohrožovalo její zdraví nebo život. V takových případech má veřejná nemocnice proti pojišťovně nárok na náhradu léčebného. (Vps ze dne 30. prosince 1933, Cpo 218/33.)

Nemocenská pojišťovna je povinna zaplatiti veřejné nemocnici léčebné za pojištěnku-rodičku, nejde-li o porod normální, nebo nemá-li pojištěnka dostatečný byt. (Vps ze dne 17. března 1934, Cpo 845/33.)

V pojišťovacím zákoně není výslovně stanoveno, jaká náhrada přísluší veřejné nemocnici proti nemocenské pojišťovně za ošetřování pojištěnky pro porod normální. Vzhledem k tomu, že ustanovení § 149, odst. 3, týká se výslovně ošetřování pojištěnky ve veřejné nemocnici a že ve veřejných nemocnicích náklady za ošetřování upravené jsou stejně při porodech normálních i abnormálních, dlužno usouditi, že veřejné nemocnici v případě ošetřování pro porod normální přísluší nárok na náhradu léčebného podle § 149, odst. 1, a nikoli podle odst. 3. tohoto paragrafu. Od opačného náhledu, původně zastávaného, vrchní pojišťovací soud ustoupil. (Vps ze dne 17. října 1931, Cpo 707/31 — podobně vps ze dne 19. března 1932, Cpo 1273/31.)

Jde-li o normální porod a nikoliv o nemoc, nemá nemocnice nároku na léčebné podle § 149, odst. 1. (Vps ze dne 6. prosince 1930, Cpo 2010/30. — Podobně vps ze dne 29. listopadu 1930, Cpo 1516/30.)

Ošetřovací náklady v nemocnici, jde-li o rodičku při normálním porodu, který lze odbyti v domácnosti, nemusí pojišťovna platit. (Vps ze dne 14. března 1932, Cpo 1238/31.)

Gynaekologické oddělení veřejné porodnice má právo žádati léčebné podle § 149, odst. 1 a nikoli podle § 149, odst. 3, šlo-li o léčení nemoci. (Vps ze dne 9. dubna 1930, Cpo 444/29.) — Šlo o léčení na gynaekologickém oddělení mor.-zemské nemocnice v Brně, podle jejího statutu, a tudíž o ústav léčebný.

Honorář porodní asistentky. Nemocnice není oprávněna požadovati vedle ošetřovného ještě zvláštní náhradu odměny porodní asistentky při ošetřování rodičky. Nemocnice, která přijala rodičku do ústavní péče, uznala na jedné straně, že její stav vyžadoval tohoto přijetí, na druhé straně pak se zavázala poskytnouti jí péči, t. j. jejímu stavu odpovídající ošetřování a dohled, kamž spadá i příspěví porodní asistentky. Poněvadž pak náklady ošetřování a zaopatření jsou plně kryty tarifem stanoveným (sazbou ošetřování) nemusí nemocenská pokladna hraditi odměnu porodní asistentky. (Ss ze dne 20. června 1903, č. 6959. — Kartozákony, řada A, karta 1031.)

Z předpisů, týkajících se ústavního ošetřování, dlužno na tomto místě také poukázati na § 150 zák. poj. o rodinných příslušnících ve znění druhé novely:

§ 150: (1) Výlohy za léčení a ošetřování příslušníků rodiny ve veřejných nemocnicích, jakož i náklady za dopravu do těchto nemocnic, nemusí pojišťovna hraditi. Poskytne-li se však na poukaz pojišťovny léčení a ošetřování, je pojišťovna povinna nahraditi nemoc-

nici za léčení a ošetřování 2 Kč denně až do uplynutí lhůty § 95, I, č. 2 a hraditi nutný náklad spojený s dopravou rodinného příslušníka do nemocnice.

(2) Zbytek ošetřovacích výloh vymáhá se podle všeobecných předpisů o náhradě výloh ošetřovacích ve veřejných ústavech léčebných.

Judikatura vps přiznává nemocnici nárok na náhradu části léčebného i tehdy, když pojišťovna poukazu nevydala. Jsou to případy, kdy ústavní léčení bylo nezbytné, tak že vydání poukazu nebylo již právem, nýbrž povinností nemocenské pojišťovny (nemoci nakažlivé, operativní zákroky, poměry bytové atd.). Nemocnice musí ovšem uvědomiti v takových případech včas pojišťovnu nejen o přijetí nemocného, nýbrž i o druhu a stupni nemoci, a prokázati tak nezbytnost přijetí. (Vide blíže Bébr, „Čsl. nemocnice“, 1933; „Výklad k některým otázkám o náhradě ošetřovacích výloh“ a Janoščík, „Výklad“ str. 354 a n.) Srov. také vps ze dne 26. ledna 1937, Cpo 1878/36/1: Ustanovení § 145 poj. zák., podle něhož je nemocenská pojišťovna za určitých předpokladů povinna hraditi útraty převozu pojištěnce zpět z nemocnice platí analogicky i pro převoz rodinných příslušníků.*

Veřejné ústavy pro choromyslné. § 153 zák. poj. ve znění druhé novely: Ustanovení tohoto zákona o veřejných nemocnicích vztahují se též na veřejné ústavy pro choromyslné.**

IV.

O sporech mezi veřejnými nemocnicemi a nemocenskými pojišťovnami jednají §§ 192 a n. poj. zák. O žalobách nemocnic rozhodují pojišťovací soudy (§ 220, odst. 1, č. 4 b).

Žalobní nárok zaniká, nebyla-li žaloba podána do šedesáti dnův ode dne doručení výměru pojišťovny, po případě ode dne, kdy strana zvěděla o vzniku nároku (§ 193). V tomto směru stanoví dále § 194:

(1) Lhůtu podle tohoto zákona je považovati za zachovánu, bylo-li v ní podání odevzdáno poště nebo telegrafu. Neobsahuje-li však podání telegrafické všech náležitostí pro to které podání vyžadovaných,

* Vps tu výslovně zdůraznil: Důvody, které mluví pro to, aby zásad vyslovených v §§ 145, 149 poj. zák. se analogicky použilo i na příslušníky rodiny v případě jejich ošetřování ve veřejné nemocnici podle § 150 poj. zák., zejména pokud se týče neodmítnutelnosti a vydání poukazu, odůvodňují také, aby stejně platily analogicky zásady o náhradě nutných nákladů spojených s dopravou rodinného příslušníka z nemocnice do jeho bydliště. Nárok na náhradu cestovního nemocnici hrazeného ovšem předpokládá, že bylo jednak nezbytně nutno rodinného příslušníka dopravit do nemocnice do jeho bydliště proto, že byl propuštěn z ošetřování, ač není vyhojen, nebo je v takovém stavu rekonvalescence, který — rovnaje se nemoci — bez ohrožení zdravotního stavu ošetřovance nepřipouští, aby též podnikl zpáteční cestu jinak, než byv domů dopraven, jednak že doprava se uskutečnila v době, kdy pojištěncův nárok z rodinného pojištění trval. (Sociální Reforma, 1937, str. 128.)

Dále k výkladu § 150 zák. poj. srov. ještě vps ze dne 22. října 1937, čís. 2059/35/3. Vps poukazuje tu na odst. 2 cit. paragrafu a dovozuje, že pojištěnec je povinen zaplatiti zbytek ošetřovacích výloh za rodinného příslušníka. („Čsl. nemocnice“, 1938, str. 24.)

** Janoščík (str. 358) správně podotýká, že již před působností vládn. nař. čís. 112/34 kladla příslušná judikatura veřejné ústavy pro choromyslné na roveň veřejným nemocnicím, a cituje příslušnou judikaturu vps. Dovozuje, že na veřejné ústavy pro choromyslné se vztahují ustanovení § 149, odst. 1 a 2 a § 150.

dlužno je doplniti do tří dnů řádným podáním písemným; nestane-li se tak, nepovažuje se lhůta podle tohoto zákona za zachování.

(2) Při počítání lhůt, které jsou stanoveny podle dnů, nepočítá se, pokud v tomto zákoně není výslovně stanoveno jinak, den, do něhož spadá doba nebo událost, jíž se má lhůta počínati.

(3) Lhůty stanovené podle týdnů, měsíců nebo roků končí se uplynutím onoho dne posledního týdne nebo měsíce, jenž svým jménem nebo číselným označením odpovídá dni, kterého se lhůta počala. Chybí-li tento den v posledním měsíci, končí se lhůta uplynutím posledního dne tohoto měsíce.

(4) Počátek a běh lhůty se nestaví nedělemi nebo státně uznanými svátky a památnými dny. Případně-li poslední den lhůty na neděli, státně uznaný svátek nebo památný den Československé republiky nebo na všeobecný svátek státu, v němž strana bydlí, je pokládati nejbližší den pracovní za poslední den lhůty.

Judikatura vps vyložila tyto předpisy v tom smyslu, že se žalobní lhůta, stanovená pro náhradní nároky veřejných nemocnic, počíná ode dne, kdy nemocnice nabyla spolehlivé vědomosti o svém nároku. (Vps ze dne 27. prosince 1932, Cpo 354/32/1, ze dne 25. listopadu 1933, Cpo 688/32. Viz blíže Janošík, str. 429, v poznámkách a judikaturu ad III. této stati.)

Lhůta § 193 je v zájmu dlužníka, jenž může lhůtu prodloužiti. (Vps ze dne 6. prosince 1929, Cpo 108/29.) O dohodách mezi nemocenskými pojišťovnami a veřejnými nemocnicemi, za jakých předpokladů nebude nemocenská pojišťovna uplatňovati námitku, že žaloba veřejné nemocnice byla podána opožděně, jedná oběžník Ú. S. P. čís. 558/33. *

Při té příležitosti poukazuje na návrh člena zemského zastupitelstva českého J. Kuželky ve věci uzavírání dohod mezi všeobecnými veřejnými nemocnicemi a nemocenskými pojišťovnami (příkázán usnesením zemského zastupitelstva ze dne 22. října 1936 zemskému výboru). Zemský výbor jednal ve schůzi dne 10. listopadu 1937 o tomto návrhu a konstatoval, že by nebylo námitek o ujednání dohody o prodloužení šedesátidenní lhůty § 193 zák. poj. a konstatoval dále, že výhodnost podobných úmluv jest tu jak pro nemocenské pojišťovny, tak pojišťovací soudy i pro všeobecné veřejné nemocnice.

Dále poukazují na judikaturu vps ohledně příslušnosti pojišťovacího soudu. (Na př. vps ze dne 10. prosince 1929, Cpo 54/29, „Žaloby nemocnic pro náhradní nároky, jež nejsou upraveny pojišťovacím zákonem, nepatří před pojišťovací soud“, vps ze dne 25. dubna 1932, Rvp 234/32, „Žaloba, kterou se nemocenská pojišťovna na nemocnici domáhá vrácení přeplatku, přísluší před pojišťovací soud.“ Vps ze dne 25. dubna 1932, Rvp 234/32, „Nárok veřejné nemocnice proti nemocenské pojišťovně na zaplacení pohřebního přísluší před poj. soud.“) Viz také judikáty uvedené u § 149 poj. zák. sub. III. této stati.

* K tomu srov. oběžník ministerstva zdravotnictví ze dne 11. února 1937, čís. 3875 o uplatňování žalobních nároků oproti nemocenským pojišťovnám a oběžník ze dne 10. dubna 1936, č. 4890, kdež k podnětu ministerstva spravedlnosti ministerstvo zdravotnictví mezi jiným vybízí, aby žaloby k pojišťovacím soudům nebyly podávány před uplynutím čtyř týdnů od zaslání účtu nemocenské pojišťovně, při čemž ovšem nutno dbáti lhůty stanovené v § 193 poj. zák.

Žalobu možno podati u nemocenské pojišťovny nebo u pojišťovacího soudu písemně ve dvou vyhotoveních neb ústně. Komentář, „Sociálně pojišťovací soudnictví“ (Voska—Kozák), II. vydání 1937, připomíná (str. 49), že žaluje-li nemocnice, bude jistě použito písemné formy k podání žaloby.

Dále dlužno podotknouti, že v řízení před poj. soudy mohou se strany dáti zastupovati každou svéprávnou osobou, jež je schopna před soudem jednati, tudíž i advokáty — § 223 poj. zák.

Co se týče útrat sporu, je v tomto smyslu celkem konstantní judikatura vps.*

Z ostatních ustanovení zákona poj. týkajících se řízení a soudnictví pojišťovacího, uvádím zde doslovně pouze §§ 226 a 230 a poukazují pro nedostatek místa na znění příslušných ustanovení zákona.

§ 226 (1) Rozsudek pojišťovacího soudu o odvolání z nálezu rozhodčího soudu nemocenské pojišťovny, jakož i usnesení jeho o stížnosti podle § 220, odst. 1, č. 1, má platnost konečnou.

(2) Ostatním rozsudkům pojišťovacího soudu lze odporovati odvoláním, bylo-li řízení před pojišťovacím soudem vadné nebo rozsudek nezákonný. Ostatním usnesením pojišťovacího soudu a jeho předsedy a výroku rozsudku o útratách, neběře-li se v odpor zároveň rozhodnutí ve věci hlavní, lze odporovati stížností.

(3) Odvolání je podati dvojmo u pojišťovacího soudu do šedesáti dnův ode dne, kdy rozsudek byl doručen, podáním, které musí býti podáno advokátem anebo úředníkem nositele pojištění. Jinak platí o odvoláních ustanovení §§ 213 a 214.

(4) Ustanovení odstavce 3 platí i o stížnostech s tou změnou, že stížnost je podati v jednom vyhotovení a odpůrce není třeba o ní zpravovati.

(5) V jednání před odvolacím soudem nesmějí býti vzneseny ani

* Poukazují zvláště na tyto judikáty: Vps ze dne 14. června 1930, Rvp 69/30, „Zvítězší strana před soudem sociálně-pojišťovacím má nárok pouze na náhradu nutných útrat, to jest musí voliti nejehospodárnější způsob zastupování“ (pod. vps Rvp 62/35). Vps ze dne 20. června 1930, Rvp 77/30, „Podmínkou nároku na náhradu útrat je podle § 54 civ. ř. s., aby strana, která domáhá se náhrady nákladu, pod ztrátou nároku na náhradu předložila soudu seznam nákladů ještě před koncem jednání, které bezprostředně předchází před rozhodnutím o nároku na náhradu nákladů.“ Vps z 15. října 1931, Rvp 15/31, „V řízení před pojišťovacím soudem musí se strana spokojiti s náhradou útrat za nejehospodárnější způsob zastupování. Pro poměr mezi nemocnicí a pojišťovnou nemůže co do výše útrat rozhodovati, jaký nárok na náhradu cestovného a pod, má úředník pojišťovny proti své zaměstnavatelce.“ Vps ze dne 10. října 1931, Rvp 54/31, „Advokátní tarif neplatí v oboru sociálního pojištění.“ Vps ze dne 11. září 1933, Rvp 25/1932, „Strany ve sporu musí užiti způsobu zastupování nejehospodárnějšího. Vládní nařízení č. 95/1923 Sb. z. a n., kterým byly stanoveny sazby pro výkony advokáta, neplatí pro obor sociálního pojišťování.“

Vps ze dne 22. prosince 1936, Cpo 213/35, „Nemocnice má nárok na úroky a na trovy v tom případě, keď pojišťovna zažalovanú pohľadávku v čase — po podání žaloby a před pojednáváním u poisťovacieho súdu — zaplatila.“ („Čsl. Nemocnice“, 1937, str. 45.)

Z ostatních judikátů poukazují ještě na tyto: „Všeobecná veřejná nemocnice v P.(Čechy) je způsobilá býti stranou rozepře“ (rozh. ns. č. 12.294/33 Sb. n. s.). „Předpisy o soudních prázdnicích neplatí pro poj. soudy“ (vps ze dne 27. března 1930, Cpo 188/29-1.).

nový nárok, ani nová námitka, vyjma nároku na náhradu nákladův odvolacího řízení. Nové skutečnosti uváděti a nové průvody nabízeti lze před odvolacím soudem jen, když strana beze svého zavinění nemohla je uplatniti před soudem pojišťovacím.

Pokud jde o podpis odvolání advokáty (finanční prokuraturoou), poukazují na vládní nařízení ze dne 2. dubna 1936, č. 82 Sb. z. a n., kterým se vydává služební instrukce pro finanční prokuratury, zvláště pak na § 2 cit. vládního nařízení. (Srov. k tomu podrobné výklady v knize, „Zákon o finančních prokuraturoách a služební instrukce pro finanční prokuratury“, Dr. Jurášek, 1936, zvláště str. 107 až 109.) V této věci vydal zemský úřad v Praze oběžník ze dne 4. listopadu 1936, č. 3406/1936
odd. 18, v němž odvolává se na služební instrukci finanční prokuratury i na knihu Juráškovu a stanoví podrobně, jakým způsobem mají se všeobecné veřejné nemocnice v Čechách obracet na finanční prokuraturu ve věci vymáhání léčebného vůbec.

§ 230. (1) Vrchní pojišťovací soud rozhoduje o odvolání zpravidla v zasedání neveřejném na základě spisů. Toliko v případech, kde pokládá předseda vrchního pojišťovacího soudu za nutno, aby jednání bylo doplněno, nařídí ústní jednání.

(2) K ústnímu jednání obešle předseda strany a zařídí vše potřebné, aby řízení pokud možno při jednom roku bylo skončeno. Strany musí býti při ústním jednání zastoupeny osobami znalými práv. Nedo-
staví-li se k ústnímu jednání obě strany nebo některá z nich, buďž jednáno a rozhodnuto v jejich nepřítomnosti.

(3) Bylo-li by provedení potřebných důkazů před vrchním pojišťovacím soudem spojeno s velmi značnými potížemi nebo nepoměrnými náklady, může vrchní pojišťovací soud dožádati za jejich provedení okresní soud, v jehož obvodě jest důkaz provésti.*

Vrchní pojišťovací soud rozhoduje s konečnou platností (§ 233 zákona).

* Janošík ve svém „Výkladu“ výslovně zdůrazňuje: Při ústním jednání před Vrchním pojišťovacím soudem musí býti strany zastoupeny osobami znalými práv. Podle § 77 vládního nařízení č. 213/1928 Sb. z. a n. sluší za takovéto osoby považovati advokáty, notáře a vůbec osoby, které na některé universitě na území Československé republiky vykonaly právnická studia a složily předepsané teoretické státní zkoušky právnické nebo dosáhly tu doktorátu práv. Zastoupení stran takto kvalifikovanými osobami jest při ústním jednání před Vrchním pojišťovacím soudem obligatorní; stranám není ponecháno na vůli, chtějí-li jednati osobně, či chtějí-li si vzíti zástupce. Jestliže by se dostavily k ústnímu jednání bez zástupců znalých práv, bylo by lze sice jednati a rozhodovati, ale bylo by tomu celkem tak, jako by se strany vůbec nedostavily.

SCHNÖBLINGOVA
LÉKÁRNA, PRAHA I.
MALÉ NÁMĚSTÍ 457

SERA *vacciny*
očkov. látky
laboratorní diagnostika

VELKOOBCHOD SEROTHERAPEUTICKÝMI PRODUKTY

GENERÁLNÍ ZASTOUPENÍ STÁTNÍHO ZDRAVOTNÍHO ÚSTAVU REPUBLIKY ČESKOSLOVENSKÉ V PRAZE
ADRESA TELEGRAMŮ: SCHNÖBLINGOVA LÉKÁRNA PRAHA TEL. 343-55, 343-56 A 343-57

119

JUDR. Rudolf Chaloupka, min. rada:

Nové směry veřejného zdravotnictví.

Definujeme-li veřejné zdravotnictví jako veškerou činnost směřující ve veřejném zájmu k tomu, aby lidské zdraví bylo upevněno, zlepšeno, ochráněno nebo znovu nabyto, pochopíme snadno, že nejde tu o něco ve svých formách a obsahu pevně daného a nezměnitelného.

Veřejné zdravotnictví musí se více než kterýkoliv jiný obor veřejné správy přizpůsobovati stále novým poznatkům vědy lékařské, čerpati ze zkušeností administrativních a snažiti se i formou i náplní dosáhnouti uvedených cílů co nejrychleji a způsobem co nejdokonaljším. Houževnaté lpění na tradičních formách a uzavírání se novým myšlenkám byl by v oboru veřejného zdravotnictví počínáním nerozumným a krajně nebezpečným, ježto na chyby tu spáchané by doplatil celý národ svým zdravím a stát byl by ochuzen, ne-li ohrožen ve své živé podstatě.

Je nepochybné, že každý občan sám má v prvé řadě povinnost pečovati o zdraví své a zdraví osob, nad nimiž je mu svěřena péče.

Jsou však případy, a ty jsou při komplikovanosti moderního života stále četnější, kdy péče o zdraví vymyká se ze sféry činnosti jedincovy, a že je nutným opatření, rozkaz nebo zákaz veřejné moci.

Je zajímavé, že nejintenzivnější a nejhlubší veřejné zákroky v oboru zdravotnictví byly rázu preventivního. Strach před rozšířením nakažlivých nemocí, zejména moru a cholery, vedl koncem středověku a v novověku k opatřením preventivním veřejné moci někdy velmi drastickým (zdravotní kordony a pod.). Stránka kurativní ponechávána byla jednotlivci, a i pokud jde o kurativní péči ústavní, byla tato až do konce 18. století rázu více sociálního, chudinského než po výtce léčebného.

Teprve sklonek 19. století a v daleko intenzivnější míře 20. století přináší poznání o důležitosti a nutnosti veřejné zdravotnické prevence i veřejné péče sociálně-zdravotní v nejširším smyslu.

Je pochopitelné, že důslednější a důraznější provádění služby zábranné a sociálně-zdravotní předpokládá do značné míry názorovou převýchovu lékařů, zdokonalení odborné výchovy mladých lékařů, jakož i interní reorganizaci veřejné zdravotní služby v uvedených směrech.

Je dosti známo, že neděje se tak vždy bez námitek a bez nesnází, zaviňovaných nedostatečným porozuměním pro nové úkoly veřejného zdravotnictví i nedostatkem smyslu pro kolektivní spolupráci u lékařů, která ovšem nikterak nemá být na úkor postavení osobního praktického lékaře, nýbrž naopak má odborné přispění jeho ulehčiti, zdokonaliti a na širší základnu zdravotnickou postavit.

Abychom si ujasnili úkoly veřejného zdravotnictví, je nutno vytknouti, že v jeho obor spadají: a) péče kurativní, léčebná, b) péče preventivní, zábranná v užším smyslu, rázu zdravotně-policejního (na př. všechna opatření preventivní proti nakažlivým nemocem, včetně ochranného očkování a pod.), c) péče sociálně-zdravotní nebo sociální lékařství v širším smyslu, t. j. snaha čeliti nemocem a jejich vzniku na základě podrobného studia vztahu jejich k celému prostředí, v němž člověk žije, tedy se zřetelem k poměrům sociálním, hospodářským, kulturním a mravním.

Teprve začátek 20. století a léta další přinesla plodné podněty nejen k ujasnění a formulování snah sociálně-zdravotních, ale i k pokusům o vřazení jich do ustáleného rámce veřejného zdravotnictví, v němž až dodnes stránka kurativní a preventivní v užším smyslu nepochybně mají převahu.

Nejsem povolán pojednávat o závažných problémech zde se vyskytujících po stránce odborné. Tímto úkolem zabývalo se a zabývá řada autorů — odborníků našich i cizích (Albert, Alter, Gruschka, Hartwell, Kabelík, Mourier, Plank, Pelc, Trapl, Vacek a j.).

Chci zaujmouti stanovisko k otázce zapojení práce sociálně-zdravotní jako rovnocenné složky zdravotnické do rámce veřejného zdravotnictví s hlediska organizačního, administrativního a finančního. Vycházeti budu přirozeně od dosavadní organizace veřejné zdravotní správy v našem státě. V cizině jsou sice namnoze v uskutečňování těchto ideí již před námi (Spojené státy americké, Francie, Německo), ale myslím, že právě v těchto otázkách je nutno brániti se šablonovitému napodobování cizích vzorů, byť i jen v theorii, vzhledem ke značné různosti poměrů administrativních, finančních, někdy i mocienských.

Jsem si vědom toho, že pro toto hledisko bude se zdáti tato studie mnohým příliš střízlivá, neideální, chudá svými náměty na řešení. Nicméně soudím, že i pohled s tohoto stanoviska může věci jen prospěti.

Prvním a vlastně základním předpokladem zdravého bytí státu jsou spořádané sociální poměry, dostatečná životní míra i hospodářsky nejslabších vrstev obyvatelstva. Tento předpoklad může být dán jen uspokojivým hospodářským a politickým vývojem státu, vlastně států všech, které v moderní době vždy více a více v těchto směrech na sobě závisejí. Skutečná chudoba, bída jsou v důsledcích svých nejhoršími nepřáteli zdraví. Všechny zákroky zdravotnické sebe lépe myšlené musí zůstatí marným pokusem, nemohou-li se lidé ani do-syta najísti ani lidsky bydletí. Žel, že uvedený předpoklad ani u nás ani jinde splněn není, naopak v posledních létech krise se poměry v tom směru katastrofálně zhoršily.

Přes to, že za této situace zdálo by se mnohým organisování zdravotnických opatření beznadějným čerpáním vody na tonoucí lodi, je nutno zabývatí se s tím větším úsilím zdravotnickou prací, pomýšletí na odčinění škod zaviněných hospodářskou krizí a na položení pevných základů ke zdravotní obrodě obyvatelstva, základů schopných čeliti všem okolnostem.

Druhým předpokladem zdaru zdravotnické práce je zvýšení kulturní úrovně obyvatelstva ve všech vrstvách a ve všech oblastech státu, neboť jen tak možno počítati s úspěchem zdravotnické lidovýchovy ve všech jejích formách. Po této stránce vykonává se zejména v oboru školském a osvětovém rozhodujícími činiteli bohudík dosti, a půda zdá se připravena pro sémě zdravějšího názorů na život.

Konečně třetím a pro nás nejakutnějším předpokladem úspěchu je účelná organisace veškeré zdravotnické práce.

Dosavadní zdravotnická organisace již svým obrazem naznačuje nedokonalou souhru jednotlivých složek zdravotní péče.

Jsou tu: úřední lékaři — péče zdravotně-policejní, léčebné ústavy — péče kurativní, sociální pojištění — péče kurativní, samosprávné svazky — chudinská péče kurativní, dobrovolné zdravotnické instituce — péče sociálně-zdravotní i kurativní, praktičtí lékaři — péče kurativní.

Kromě toho jsou tu ovšem jako vrcholné vědecké, výchovné, kontrolní a poradní instituce lékařské fakulty a Státní zdravotní ústav, nehledíc k úřední struktuře administrativní ve věcech zdravotnických (zemské úřady, ministerstva).

Všichni tito činitelé pracují až na jisté výjimky bez vzájemného užšího vztahu, bez vzájemné spolupráce. Účelné zorganizování jejich práce k optimálním výsledkům zdravotnickým je problémem stejně svůdným jako nesnadným.

Jsou všeobecně známy snahy učiniti u nás i jinde centra veškeré zdravotní péče z veřejných nemocnic (Albert-Trapl). Příslušné návrhy zpracovány byly s nevšedním odborným proniknutím otázky a staly se již předmětem diskuse. Dosavadní diskuse vyzněla celkem kladně, nechyběly tu však i pochybnosti stran praktické proveditelnosti plánu, a to z důvodů organizačních, finančních a psychologických.

Právní podklad k tomuto způsobu řešení neodmítá v hlavních rysech poskytnouti ani osnova zákona o právních poměrech ústavů léčebných (ošetřovacích) a ústavů pro péči sociálně-zdravotní, připravená ministerstvem zdravotnictví, která zahrnuje i ústavy pro péči sociálně-zdravotní, zejména ochrannou (poradny, dispensáře, zdravotnické stanice, ústavy sociálně-zdravotní a pod.) v režim tohoto t. zv. nemocničního zákona, a zvláštními ustanoveními připouští spojení těchto ústavů s v. v. nemocnicemi.

Zásluhou těchto návrhů je, že širší kruhy uvědomily si názorně, že dosavadní organisace veřejného zdravotnictví není uspokojující a že je povinností odborných kruhů zabývatí se otázkou reformy. Návrhy samy netají se též obtížemi svého praktického provedení a uznávají nutnost etapového vývoje.

Shodou okolností spadá diskuse o těchto otázkách do doby, kdy připravují se nové legislativní základy pro veřejné zdravotnictví, při čemž pochopitelně musí býti brán na ně zřetel. Jde tu o osnovy připravované ministerstvem veřejného zdravotnictví, o zmíněný již t. zv. nemocniční zákon, o nový základní zákon zdravotní, o zákon o školním lékařství, a dále o zákon o veřejné péči o mládež, který připravuje ministerstvo sociální péče. Je také jisto, že nebude možno dlouho odkládati s vypracováním všeobecného zákona o sociálně-zdravotní péči, který dal by právní podklad k tomuto již dnes důležitému a v budoucnosti snad nejdůležitějšímu úseku zdravotnické práce.

Úmyslem tohoto článku je naznačiti v hlavních rysech, jak bylo by možno na základě dnešního stavu organizace zdravotnictví dospěti nenásilně, bez nadměrných výdajů a bez přílišné, pro zúčastněné psychologicky nelehko stravitelné centralisace k žádoucímu cíli, t. j. k nejužšímu styku a k aktivní spolupráci všech složek zdravotní služby.

Není ovšem možno v krátkém článku zabývat se všemi podrobnostmi, lze jen naznačiti dané možnosti. A především dlužno míti na paměti, že je nutno budovati od zdola, od nejnižších složek zdravotnické práce, které účelně vedeny a podporovány samy mohou dáti vyrůstí úctyhodné stavbě dokonalé organizace veřejného zdravotnictví.

Činitelé v úvahu tu přicházející jsou: 1. státní správa, 2. samospráva, 3. veřejné nemocnice a léčebné ústavy, 4. dobrovolná zdravotní péče, 5. instituce sociálního pojištění, 6. praktičtí lékaři, 7. vrcholné ústavy vědecké a výchovné.

1. Pokud jde o státní správu, o státní úřady a orgány, jsou právě nejnižší instituce (okresy) osobně i věcně nejslaběji vybaveny pro práci sociálně-zdravotní. Dnešní směr činnosti okresního zdravotního referenta i přidělených obecních (městských) a obvodních lékařů je dostatečně znám a netřeba jej líčiti.

Není ovšem myslitelné, aby úřední lékař ztratil své místo nezávislého representanta státní zdravotní služby v okrese. Je však nutno jeho činnost, dnes převážně zdravotně-policejního rázu, orientovati též na pole sociálně-zdravotní péče řádným personálním i věcným vybavením okresních úřadů v tom směru. Dostane-li se úřednímu lékaři sociálně-zdravotnického vyškolení, bude-li na okrese dle potřeby úředních lékařů větší počet, aby práci mohli zvládnouti, nebude žádných nesnází, aby dozor a řízení sociálně-zdravotní péče v okrese svěřeno bylo úřednímu lékaři; on bude též míti dosti času nejen na úřední kontrolu, ale i na odborným zájmem řízené sledování činnosti veřejných nemocnic a ústavů léčebných, a na usnadňování jejich styku s dobrovolnou péčí zdravotní a s institucemi sociálního pojištění i těchto navzájem.

Na sociálně-zdravotnické školení úředních lékařů bude dlužno pamatovati při vydání zamýšlených předpisů o „zkouškách pro lékaře ve veřejné službě zdravotní“ za spolupráce Státního zdravotního ústavu, který v rámci svého určení obstará příslušný odborný výcvik.

Vlastní organisace služby ve zmíněných tendencích upravena bude jak instrukcemi pro okresní lékaře, tak instrukcemi pro obecní (městské) a obvodní lékaře, vydanými podle nového zdravotního zákona.

V oboru úřední služby zdravotní bude, pokud jde o práci sociálně-zdravotní, velkou roli hrát školní lékařství, jež, jak jsem se již zmínil, bude upraveno zvláštním zákonem. Školní lékaři, ať již budou orgány státními či samosprávnými, a školní sestry mohou se státi při správné organisaci a při cílevědomém chápání služby prvními z prvních v práci sociálně-zdravotní. I důležitá otázka postupného vybudování zdravotních matrik mohla by v souvislosti s všeobecným, obligatorním školním lékařstvím nabýti konkrétnějších forem.

2. Samospráva obecní má vytčeny úkoly na poli veřejného zdravotnictví předpisy o zestátnění zdravotní policie z r. 1920 a 1922, kteréžto předpisy až na lékařskou službu ponechaly obcím jejich dosavadní zdravotnické povinnosti věcné i osobní, opatření rázu zdravotnického (zejména při potírání epidemických nemocí), hrazení nákladů těchto opatření a jiná opatření zdravotnická vykonávaná obecními zdravotnickými orgány (zvěrolékaři, porodní asistentky, ošetřovatelky, desinfektoři).

Bylo by záhodno, aby v novém zdravotním zákoně byly zdravotnické povinnosti obcí vyčerpávajícím způsobem vytčeny za současného zřetele k úkolům sociálně-zdravotním.

Je též známo, že nejen řada obcí a měst, ale i některé zastupitelské okresy s chvályhodnou pílí sledují, podporují a samy zařizují již dnes zařízení sociálně-zdravotní péče. Jsou to příklady k následování pro činnost obcí a zastupitelských okresů.

3. Veřejné nemocnice a ústavy léčebné mají své vyhrážené poslání v péči kurativní, a myslím, že za daného stavu věcí by nebylo účelno jejich poslání komplikovati příliš těsným spojením s úkoly sociálně-zdravotními.

Je nutno z praktického hlediska si uvědomiti, že měly-li by se veřejné nemocnice státi centry zdravotní péče, musily by rozsahem i zařízeními svými plně hověti tomuto poslání. Žel, že tomu tak není. Anketa Gruschkova provedená z pověření Společnosti čsl. nemocnic přinesla, nečiníc ovšem nikterak nároku na úplnost, obraz o tom, že naše veřejné nemocnice nejsou dosud dostatečně vybaveny ani pro stránku kurativní. Přičteme-li k tomu ještě neúplnost sítě nemocniční v našem státě a nedostatečnost vybavení našich nemocnic speciálními odděleními pro nemoci sociální, dostaneme obraz málo nadějný pro naznačenou centralisaci zdravotní péče.

Již odstranění těchto závad vyžádalo by si nesmírných nákladů finančních, než nemocnice mohly by se státi důstojnými nositeli velkých úkolů na ně vložených. Nemalou obtíží bylo by též dosažení souhlasu vydržovatelů nemocnic (státu, zemí, okresů, měst) k tak velkorysému, uniformnímu řešení, majícímu v zápětí i trvalé značné výdaje.

Tím nemá ovšem býti řečeno, že by dosavadní izolovanost veřejných nemocnic od činnosti ostatních činitelů zdravotnických v jejich obvodu a jejich příliš úzký výlučně terapeutický zřetel neměly býti

napraveny, a že by nemocnice neměly se úžeji organicky připnouti ke zdravotní péči svého obvodu organisované s jednotného vyššího hlediska.

Myslím, že pro tuto dobu lze dáti přednost před centralisací sociálně-zdravotní péče při nemocnicích účelně organisované a prováděné spolupráci veřejných nemocnic se všemi ostatními činiteli zdravotnické práce: kurativní, zábranné i sociálně-zdravotní.

Toho nejlépe lze dosíci tím, když při každé v. v. nemocnici zřízeno bude sociálně-zdravotní oddělení se sociálně-hygienicky školeným lékařem v čele a s potřebným počtem sociálně-zdravotních sester. Úkolem takového oddělení bylo by sledovati případy ležící, případně i ambulantní po stránce sociálně-zdravotní (umožnění styku s domovem, vyšetření zdravotních poměrů v rodině, nejbližším okolí neb v místě zaměstnání a účinná pomoc při vyskytujících se závadách) i sledovati propuštěného pacienta k zajištění terapeutických úspěchů, docílených léčením v nemocnici.

V neposlední řadě by mohlo toto oddělení působiti i zdravotnicko-lidovýchovně v důsledku intimnějšího styku s pacientem i jeho rodinou.

Toto oddělení, jsouc posláním svým v nejužším styku s institucemi dobrovolné zdravotní péče i s institucemi sociálního pojištění a s úřady, zprostředkovalo by prakticky spolupráci nemocnice s ostatními složkami zdravotní péče v obvodu nemocnice.

Finanční náklady nebyly by nikterak nadměrné k účelu. Šlo by jen o nevelký náklad personální, na zařízení v jedné nebo dvou místnostech a o celkem malý náklad provozní.

Právní podklad pro zřizování těchto sociálně-zdravotních oddělení ve veřejných nemocnicích může poskytnouti nový nemocniční zákon.

Toto poměrně nejsnazší řešení nevyklučuje nikterak, aby nemocnici větší, dobře vybavené, mající zejména též speciální oddělení pro nemoci sociální, nemohly býti přičleněny též speciální poradny, dotované zvlášť finančně zřizovatelem nebo vydržovatelem dle povahy případu. Myslím jen, že není potřebí učiniti to pravidlem z důvodů již shora uvedených.

4. Pod dobrovolnou zdravotní péči zahrnujeme dobrovolné činitele (spolky, společnosti, sdružení, ústavy, fondy, nadace, zařízení a j.), kteří zabývají se bezplatně či alespoň nikoliv za účelem dosažení zisku úkoly zdravotní neb sociálně-zdravotní péče. Spoluúčast veřejných činitelů není tomuto pojetí na závalu (na př. okresní péče o mládež, pokud mají zdravotnická zařízení, poradny a pod.).

Hlavními a pro organisaci veřejného zdravotnictví v této kategorii směrodatnými nositeli péče sociálně-zdravotní po stránce profylaktické, diagnostické někdy i léčebné jsou poradny (dispensáře, zdravotní stanice, sociálně-zdravotní ústavy). Bohatá literatura o poradenství, všeobecná i speciální, osvětluje dostatečně jejich význam.

Povaha dobrovolnosti přináší bohužel značnou roztržičnost poradenství a dobrovolné péče sociálně-zdravotní vůbec. Tomuto nedostatku čeliti se snaží „Ústředí dobrovolné péče sociálně-zdravotní“ se zemskými radami institucí sociálních a zdravotních.

Je však nepochybně, že jediným východiskem k dokonalému organisování a zevšeobecnění sociálně-zdravotní péče a poradenství zvlášť bude jeho zveřejnění, jeho postavení na zákonnou basi zmíněným již zákonem o sociálně-zdravotní péči. Docílí se tím sjednocení i usměrnění této péče.

O spolupráci a vztahu dobrovolné péče zdravotní k úředním místům a k samosprávě učiněna byla již zmínka ad 1. a 2. Pokud jde o jejich vztah k sociálnímu pojištění, pracují již namnoze tyto dva činitelé v dohodě, dělíce se místy i o břemena finanční.

O spolupráci dobrovolné zdravotní péče s nemocnicemi netřeba se šířeji zmiňovati. Vždyť poradny jsou v případě potřeby průvodci postiženého k prameni lékařské pomoci, nejčastěji k nemocnici, které mohou dáti cenné zprávy o něm i o jeho rodinných a sociálních poměrech. Nejsou již dnes řídkými případy, kdy odborník nemocniční je zároveň lékařem poradenským, což spolupráci poradny s nemocnicí jen utužuje.

I jistý odpor lékařů k poradnám, jež někdy připouštěly zákroky terapeutické, zdá se vývojem k typu čistého poradenství býti překonán.

Jak patrně, i v oboru dobrovolné péče zdravotní byla po stránce sociálně-zdravotní vykonána již práce nemalá, která jen čeká k svému plnému rozvoji na organisátora a materiálního podpůrce nebo zajišťovatele.

5. Jedním z nejmohutnějších pilířů sociálně-zdravotní péče mohou se státi sociální pojišťovny všeho druhu. Neboť právě nikde tak nevyniká přímá souvislost péče sociálně-zdravotní a kurativní, jako při nuceném sociálním pojištění, které, zahrnujíc valnou část obyvatelstva, počítati musí z důvodů finančních nejen s krátkozrakou péčí kurativní případ od případu, nýbrž i s péčí sociálně-zdravotní, která nejen u jednotlivce, ale zejména v rámci rodin pojištěnců zabraňuje vzniku nemoci, jejímu opětování se a jejímu rozšiřování na další individua.

Nemocenské pojišťovny pochopily tento význam prevence v širším smyslu a dnes vidíme, že budují vlastní ambulatoria, speciální léčebné ústavy, ozdravovny a jiná zařízení typu preventivního.

Není také tak pravdou, jak se někdy míní, že sociální pojištění kráčí a bude kráčet ještě dlouho vlastními cestami, danými zvláštními zájmy a mocenskými poměry. Spokojení se touto myšlenkou by byla neúspěšnost, které se musíme při budování veřejného zdravotnictví rozhodně vyvarovati. Neboť právě tu je na místě nejužší spolupráce jak s úřady zdravotními, tak s léčebnými ústavami a s dobrovolnou péčí zdravotní. Tato spolupráce je ostatně již v několika směrech dána. Prohloubení její dá se najisto očekávati po zevšeobecnění sociálně-zdravotní péče zákonem.

Zákony pojišťovacími podložená součinnost pojišťoven s veřejnými nemocnicemi je dána povahou věci, a jde jen o účelné prohloubení styků lékařů nemocenských pojišťoven s nemocnicemi, resp. po stránce organizační vrcholných orgánů nositelů sociálního pojištění s úřady reprezentujícími vydržovatele nemocnic, aby spolupráce tato hladce probíhala. Článek odb. přednosty Dr. Běbra „Vztahy

veřejných nemocnic k nemocenským pojišťovnám podle právních předpisů o nemocenském pojištění“ v tomto svazku Zdravotnické Ročenky podává o těchto vztazích vyčerpávající poučení. Důležitá je též otázka provádění diagnos a pozorování v nemocnicích pro nemocenské pojišťovny.

O spolupráci nemocenských pojišťoven s poradenstvím byla již učiněna zmínka ad 4.

6. Vřazení praktického lékaře do služby sociálně-zdravotní je problémem vlastně nejobtížnějším. Pokud jde o zdravotně-policejní stránku praktickovy služby i o stránku kurativní, třebas v rámci nuceného pojištění, mohou závady, pokud se vyskytnou býti vzájemnou shodou zúčastněných činitelů odstraněny.

Pokud jde o činnost v oboru sociálního zdravotnictví, nelze předpisovati, lze jen vychovávat. O věci bylo již odbornými kruhy psáno i veřejně jednáno častěji, pronášeny byly stesky na jisté nepochopení nutnosti spolupráce na tomto poli, ač vývoj lékařství jde zřejmě v tom směru, že úkolem lékařů bude stále více brániti již vzniku nemoci, nežli pak léčiti. Tvrdí se, že stále pronikavější specialisace lékařů obzor jejich v tom směru jen zúžuje. A přece je jisto, že bez souladné spolupráce lékařů praktických s lékaři úředními, nemocničními a sociálně-zdravotními nebude nikdy cíle v plnosti dosaženo.

Doporučovaný systém konsiliářů-specialistů z řad praktiků pro nemocnice, spolupráce praktiků v poradnách a zainteresování jich na plánovaném školním lékařství byly by důležitými kroky ku předu. Důležitým požadavkem však zůstává, aby vysoká škola vychovávala lékaře též na zdatné sociální hygieniky. Vzhledem k tomu pak, že z vysokých škol rozejdou se lékaři do všech oborů zdravotní služby, je právě uvedený požadavek vlastně hlavním, nejzákladnějším.

7. Úkol lékařských fakult universitních a Státního zdravotního ústavu byl již vlastně naznačen. Je to výchova lékařů na zdravotní hygieniky, theoretická i praktická. Státní zdravotní ústav má kromě toho možnost užší spolupráce s exponenty sociálně-zdravotní péče po stránce studijní, statistické a lidovýchovné.

Závěrem podotýkám: Maje jisté zkušenosti v oboru zdravotnické administrativy a legislativy, pokusil jsem se o naznačení několika cest, které by mohly vésti k trvalému uplatnění se sociálně-zdravotní péče v rámci organisace veřejného zdravotnictví. Ani tyto cesty nejsou hladké. Vyžadovaly by jednání, kompromisů a mnoho dobré vůle. Počítal jsem však při jejich vytýčení s daným stavem i s danými možnostmi, a zdály se mi proto nejschůdnějšími.

MUDr. Karel Varner, ministerský rada ministerstva veřejného zdravotnictví a tělesné výchovy:

Kompéndium čsl. předpisů zdravotnických.

LEGENDA:

„Kompéndium“ podává abecední seznam zdravotnických a jiných pro zdravotnické orgány a osoby důležitých zákonů, nařízení a vyhlášek, jakož i normativních výnosů a oběžníků vyšších správních úřadů, vydaných ve státě Československém od jeho znovuzřízení až do dne tiskové uzávěrky této „Ročenky“.

Zákony, vládní nařízení a vyhlášky státu Československého — zkratky: zák., nař., vyhl. — jsou v „Kompéndiu“ uvedeny dvěma číslicemi: prvá značí číslo normy, druhá ročník „Sbírky zákonů a nařízení státu Československého“, v níž jsou dotčené normy vyhlášeny.

Další značky poukazují na ročník a stránku „Věstníku ministerstva veřejného zdravotnictví a tělesné výchovy“, nyní „Zdravotnická revue“ — zkratka V —, resp. na svazek a stránku „Sbírky zdravotních zákonů a nařízení“, vydávané nákladem Ústřední jednoty československých lékařů — zkratka S —, kde dotčené normy byly uveřejněny; poslouží tedy „Kompéndium“ jako index zdravotnických norem československých především k úřední „Sbírce zákonů a nařízení státu Československého“ a k „Věstníku ministerstva veřejného zdravotnictví a tělesné výchovy“, jakož i k posléze zmíněné „Sbírce zdravotních zákonů a nařízení“, kterou zájemci, hlavně lékaři, mají dojísta všichni v rukou.

Nově jsou tentokrát pojaty do „Kompéndia“ také dřívější zdravotnické normy rakouské a uherské, platné dosud na území státu Československého, pokud jsou obsaženy v právě vyšlém I. díle „Komentovaných zákonů zdravotnických Československé republiky“, zpracovaných úředníky ministerstva veřejného zdravotnictví a tělesné výchovy odborovým přednostou JUDr. Běbrem a ministerským radou JUDr. Chaloupkou — značka B I.; tato práce zachycuje cele a vystižně nynější stav zdravotnického práva v RČS., pokud se týče veřejné služby zdravotní a zdravotní policie, zdravotnických osob, zamezení a potírání nakažlivých a lidových nemocí, jakož i očkování, proto se na ni jako na nepostrádatelnou příručku zdravotnických orgánů pro správný výkon jejich služby na tomto místě znovu upozorňuje.

O potravinářství najde zájemce všechny platné normy sebrány v „Potravním kodexu československém“, který právě postupně po sešitech a jednotlivých kapitolách vychází.

ACETYLEN: Výroba a užívání acetylenu, jakož i obchod karbidem na Slovensku a v Podk. Rusi — nař. 123/25.

ALKOHOL: Zřízení stálého poradního sboru pro boj proti alkoholismu — nař. 27/20 — V. II. 36.

Omezení podávání alkoholických nápojů — zák. 86/22 — V. IV. 151, S. XI. 452; nař. 174/22 — V. IV. 289, S. XI. 454, směrnice k provádění zák. 86/22 — v. min. zdrav. z 2. 9. 1922 čís. 6703 pres. — V. IV. 402.

AMBULATORIA ZUBNÍ při nemocenských pojišťovnách — v. min. zdrav. z 30. 11. 1928 č. 9383 — S. XIV. 121.

- ASISTENTI vysokoškolští:** Platové a služební poměry — zák. 103/26, díl III; zák. 174/36.
- ve státních ústavech pro vzdělání a výcvik porodních pomocnic (babických školách) a ve státním ústavě pro zubní lékařství: Platové a služební poměry — nař. 21/27 — V. IX. 221., S. XIII. 256.
- AUTOMOBILY:** Vyzkoušení motorových vozidel, jakož i zkoušky řidičů — v Čechách, úředně lékařské vysvědčení — vyhl. 310/20. — Na Moravě nař. vicepres. z. sp. pol. č. 40/21 z. z. — Na Slovensku býv. uh. min. vnitra č. 57000/1910 (§ 32). — V Podk. Rusi nař. civ. spr. Podk. Rusi č. 13065/24.
- Viz také **MOTOROVÁ VOZIDLA.**
- BABICKÉ ŠKOLY:** Úprava služebních a platových poměrů asistentů na babických školách — nař. 21/27 — V. IX. 221.
- Viz též **PORODNÍ ASISTENTKY.**
- BÁŇSKÉ BRATRSKÉ POKLADNY** — viz **POJIŠTĚNÍ.**
- BAKTERIOLOGICKÉ VÝZKUMNÉ PŘEDMĚTY:** Doprava poštou — V. XVIII. 108.
- BAKTERIOLOGICKO-DIAGNOSTICKÉ STANICE:** Úprava činnosti — oběž. z. sp. p. v Pr. z 6. 11. 1924 čís. 436539 — S. XII. 248.
- Konají Wassermannovy zkoušky pro ústavy, pečující o matky a děti, zdarma — výn. min. zdrav. z 17. 3. 1923 č. 3651 — S. XII. 50.
- BĚLOBA:** Úmluva o používání běloby v natěračství — 74/24 — V. VI. 115.
- Ochrana života a zdraví osob, zaměstnaných v živnostech natěračských, lakýrnických a malířských — zák. 137/24 — S. XII. 259.
- Seznam dělníků, pracujících s bělobou olovnatou nebo s jinými sloučeninami, obsahujícími olovo (§ 8. zák. 137/24) — výn. min. soc. péče č. 2935/III/D 2-1929 — úř. list 1929/4639.
- BOJOVÉ LÁTKY:** Přehled — S. XV. 618.
- BRANNÁ POVINNOST:** Branný zák. 193/20 — S. XI. 456;
- Převod dosavadního branného poměru do nového — 470/20;
 - Nové branné předpisy — nař. 141/27.
 - Výhody v plnění branné povinnosti — zák. 370/22, nař. (prováděcí) 371/22, nař. (o změně) 54/24.
 - Změna branného zákona — zák. 29/34.
 - Branný zákon RČS. č. 193/20 Sb. z. a n. v úpravě provedené pozdějšími zákony — vyhl. 30/34.
 - Délka presenční doby — zák. 267/34; nař. 276/34.
- BRANNÁ VÝCHOVA:** Zák. 184/37.
- BRANNÉ PŘEDPISY** se zřetelem k funkcím úředních lékařů — B. I. 105.
- BRANNÝ ZÁKON RČS.** č. 193/20 v úpravě provedené pozdějšími zákony. — Vyhl. 30/34.
- BRATISLAVA:** Instanční pořad v záležitostech zdravotnických a živnostenských — 29/21.
- Obecní zřízení na Slovensku — zák. 243/22, nař. (prováděcí) 335/22.
- BRATRSKÉ POKLADNY:** Viz **POJIŠTĚNÍ.**

- BRNO: Druhá česká universita — zák. 50/19.
 Stavební úlevy — zák. 277/19.
 Zvláštní živnostenské inspektoráty pro práce stavební — nař. 173/20.
- BUDĚJOVICE ČESKÉ: Stavební úlevy — zák. 280/19.
- BUDOVY: Viz BYTY, STAVBY.
- BYLINY LÉČIVÉ: Ústřední komise — nař. 66/22 — V. IV. 140.
- BYTY: Mimořádná opatření bytové péče — zák. 225/22, 87/23, 296/24, 235/26, 183/27, 166/30.
- CELULOID: Zacházení s celuloidem, celuloidovým zbožím a celuloidovými odpady na Slovensku a v Podk. Rusi — nař. 129/25.
- CESTOVNĚ: Státních zaměstnanců — plat. zák. 103/26.
 Státních obecních (městských) a obvodních lékařů — zák. 236/22, nař. 24/23, nař. 23/27; výn. min. zdrav. z 1. 3. 1924 č. 7808.
 Státních obecních (městských) a obvodních lékařů při úředních výkonech v zastoupení úředních lékařů — výn. min. zdrav. z 8. 6. 1925 č. 15989.
- CIKÁNI potulní: Zák. 117/27 — S. XIII. 295.
- CUKROVARNICTVÍ: Ochrana života a zdraví dělníků, zaměstnaných při cukrovarnictví na Slovensku a v Podk. Rusi — nař. 118/25.
- CUKRÁŘSKÉ ŽIVNOSTI: Používání umělých tuků jedlých při výrobě v živnostech cukrářských a v továrnách na cukrovinky a jim podobné výrobky — nař. 68/34.
- ČAJE BYLINNÉ A DIETETICKÉ — výn. min. zdrav. z 22. 5. 1935 č. 14984 — V. XVII. 117 — S. XV. 517.
- ČAJ BALENÝ, obchod — nař. 41/35 — S. XV. 514.
- ČEKANKA: Živnostenské provozování sušáren čekanky na Slovensku a v Podk. Rusi — nař. 128/25.
- ČERVENÝ KŘÍŽ: Ochrana znaku a názvu — zák. 479/21 — V. IV. 47., S. XI. 429.; oběž. z. sp. p. v P. z 8. 6. 1923 č. 3 A 5420/2 ai 22-125100/23 — S. XII. 100.
- ČETNICTVO: Lékařské prohlídky — výn. min. zdrav. z 2. 6. 1923 č. 13460 — S. XII. 101 — výn. min. zdrav. z 30. 7. 1923 č. 23907 — S. XII. 101.
 Podávání zpráv četnictvu státními (městskými) a obvodními lékaři — výn. min. zdrav. z 8. 6. 1927 č. 15634.
- DAŇ z obratu: Zák. 188/30; prov. nař. 189/30. (§ 4, odst. 12. zákona a článek 7 nař.: Dodávky a výkony zdravotní, dani nepodrobené.)
- DÁVKY za úřední výkony ve věcech správních: Zák. 53/25; zák. 253/26; zák. 247/35 (prodlouž. do 31. 12. 1940); nař. 248/35 (nové dávkové řady platné od 1. 1. 1936).
- DĚLNICKÉ BYTY: Změna § 2. zák. 144/1902 ř. z. o. výhodách pro domy se zdravými a levnými byty — 374/21.
- DENGUE: Mezinárodní úmluva o vzájemné ochraně proti horečce dengue — vyhl. 33/37.
- DĚTI A MLADISTVÍ: Osmihodinová doba pracovní — zák. 91/18 — S. XI. 1. — prov. nař. 11/19 — S. XI. 7.
 Práce dětí — zák. 420/19 — V. I. 138., S. XI. 355.

- Ochrana dětí v cizí péči a dětí nemanželských — zák. 256/21 — V. III. 245., S. XI. 451; prov. nař. 29/30. — S. XIV. 542; výn. min. zdr. č. 28292/33 — V. XVI. 21, S. XV. 533; vyhl. min. soc. péče 87/36. Vystěhovalectví — zák. 71/23 — V. IV. 140., S. XIII. 120; prov. nař. 170/22 — V. IV. 280., S. XIII. 142.
- Smlouva, již se stanoví nejnižší věk dětí pro připuštění ku pracem průmyslovým — 82/22 — V. IV. 150.
- Omezení podávání alkoholních nápojů — zák. 86/22 — V. IV. 151., S. XI. 452; prov. nař. 174/22 — V. IV. 289., S. XI. 454.
- Úmluva o věku, v němž děti mohou býti připuštěny k pracem zemědělským — 98/24.
- Mezinárodní úmluva o potírání obchodu s ženami a dětmi — 123/24.
- Částečný zákaz námezdného kojení — zák. 171/24 — V. VI. 276, S. XIII. 256.
- Seznam provozoven a zaměstnání podle § 7 zák. o pracech, dětem zakázaných — V. I. 140.
- Trestní soudnictví nad mládeží — zák. 48/31.
- Spolupůsobnost orgánů veřejné péče o soudní chráněnce a dobrovolné péče o mládež s poručenskými (opatrovnickými) soudy v zemích Slovenské a Podkarpatoruské — nař. 40/32.
- DIFTERIE: Úmluva o antidifterickém seru — 10/35.
- DIFTERIE A SPÁLA: S. XIV. 272—281.
- DOMÁCKÁ PRÁCE: Pracovní a mzdové poměry domácí práce — zák. 29/20; prov. nař. 628/20.
- DROGERIE: Zkoumání ukázek — S. XIV. 258.
- Udělování koncesí, právní předpisy — S. XV. 130.
- DUCHOVNÍ: Nemocenské pojištění — nař. 144/26 — S. XIII. 319.
- EKGONIN: Viz OMAMNÉ PROSTŘEDKY.
- ELEKTRICKÉ ZAŘÍZENÍ LÉKAŘSKÉ, předpisy — výn. min. veř. prací z 8. 1. 1930 č. 186223; výn. min. zdrav. z 3. 6. 1930 č. 11439.
- EPIDEMICKÁ AUTOKOLONA v Praze: S. XIV. 322.
- EPIDEMICKÝ ZÁKON: Náhrada ušlého výdělků — výn. min. zdrav. z 29. 10. 1922 č. 8917 — V. IV. 452.
- EPIDEMIJNÍ LÉKAŘI: Úprava pensijních a zaopatřovacích požitků — výn. min. zdrav. z 12. 11. 1923 č. 8834 — V. V. 358.
- EPILEPTICI a debilové mohou býti přijímáni za určitých podmínek ke studiu do státních hospodářských škol — výn. min. zem. z 23. 12. 1925 č. 95170-Ia — V. VIII. 98., S. XIII. 7.
- ETHER A CHLOROFORM PRO NARKOSY — S. XIV. 211.
- FILMY zdravotnické — S. XIII. 34.
- FOND pro podporu veřejných nemocnic a ústavů léčebných: Viz ZDRAVOTNÍ PŘIRÁŽKA.
- FOSFOR: Mezinárodní úmluva o zákazu používání bílého (žlutého) fosforu k výrobě zápalek — 62/22 — V. IV. 138.
- FRANCOVKA: Výroba a prodej — nař. 163/35 — S. XV. 128.
- FYSIKÁTNÍ ZKOUŠKA LÉKAŘSKÁ: nař. min. vn. z 21. 3. 1873 čís. 37/1873 ř. z. — B I. 90; nař. min. vn. z 27. 8. 1873 č. 139/1873 ř. z. — B I. 95; nař. min. vn. z 20. 1. 1875 č. 8/1875 ř. z. — B I. 98;

- nař. min. vn. z 18. 9. 1875 č. 126/1875 ř. z. — B I. 99; vlád. nař. 571/20 — V. II. 371, S. XI. 244; provedení podle vlád. nař. č. 17/26 — výn. min. zdrav. z 21. 6. 1926 č. 10905 — V. VII. 224, S. XIII. 103; vl. nař. 132/31.
- Fysikální zkoušky lékařské v Bratislavě — výn. min. zdrav. z 30. 3. 1936 č. 1013 — V. XVIII. 94.
- GÁZY a vaty impregnované, úprava prodeje** — výn. min. zdrav. z 17. 12. 1926 č. 16070/25 — S. XIII. 232.
- HADÍ SERUM: Zásobení obcí** — S. XV. 447.
- HADRÁŘSKÝ obchod a průmysl, opatření proti neštovicím** — oběž. z. sp. p. v Pr. z 20. 5. 1920 č. 22 B 614-133037 — S. XI. 227.
- HOŘLAVĚ PLYNY: Zařízení pro rozvádění a upotřebení hořlavých plynů na Slovensku a v Podk. Rusi (plynový regulativ)** — nař. 124/25.
- HRANICE STÁTNÍ, přestup lékařů a porodních asistentek motorovými vozidly** — výn. min. vn. z 31. 12. 1929 č. 77407 — S. XIV. 30.
- HROZINKY: Obsah kysličníku siřičitého** — S. XIV. 411.
- HŘBITOVY: Koncesovaná živnost podniku pro pohřbívání mrtvol na Slovensku a v Podk. Rusi** — nař. 94/25.
- a umrlčí komory, jejich zřízení, udržování a dohled k nim — výn. min. zdrav. z 19. 1. 1926 č. 7670 pres. ai 24 — S. XIII. 23.
- HUMANITNÍ ÚSTAVY: Právní poměry ústavů léčebných a humanitních** — zák. 242/20 — V. II. 115., S. XI. 313.
- Poradní sbor pro ústavy léčebné a humanitní — nař. 45/23.
- HYPNOTICKÉ, telepatické a spiritistické produkce** — S. XIV. 172.
- CHLĚB: Výroba** — zák. 46/30 — S. XIV. 418; nař. 74/31; obnoven zák. 181/32; změna — nař. 187/34 — S. XV. 513; změna — nař. 280/36; nař. 108/37.
- CHLOROFORM a ether pro narkosy** — S. XIV. 211.
- CHOROMYSLNÍ: Urychlení řízení zadržovacího** — výn. min. zdrav. z 20. 4. 1926 č. 8812, oběž. z. sp. p. v Pr. z 31. 5. 1926 č. 22 A 936-173982 — S. XIII. 110.
- CHŘIPKA: Povinné hlášení** — nař. 239/20 — V. II. 116., S. XI. 159.
- Zdravotní opatření při chřipce — oběž. z. sp. p. v Pr. z 30. 12. 1918 č. 440769 — S. XI. 52.;
- Poučení — výn. min. zdrav. z 17. 3. 1920 č. 2306 — V. II. 67., S. XI. 161., V. II. 92., S. XI. 381.; výn. min. zdrav. z 17. 1. 1929 č. 1570 — V. XI. 44; S. XIV. 288, 292, 293, 298.
- CHUDÍ: Léčení chudých** — zák. 332/20, 236/22, nař. 24/23. .
- Soudní ochrana a právo chudých, úmluva s Francií — 46/26.
- Starobní podpory státní — zák. 43/29; výn. — S. XIV. 137.
- IMPREGNOVANÉ GÁZY A VATA: Úprava prodeje** — výn. min. zdrav. z 17. 12. 1926 č. 16070 ai 25 — V. IX. 62.
- výn. min. zdrav. z 23. 3. 1927 č. 5261 — V. IX. 465.
- INDICKÉ KONOPI: Viz OMAMNÉ PROSTŘEDKY.**
- INFEKČNÍ NEMOCI: Viz jednotlivé I. N. jako chřipka, neštovice, tuberkulóza, vodnatky, dětská obrna (poliomyelitis ant. ac.), lethargický zánět mozku, paratyf atd.**
- Předkládání číselných a slovních zpráv — výn. min. zdrav. z 1. 2. 1929 č. 2591 — V. XI. 43.

- Hlášení vojenskými ústavy léčebnými — výn. min. zdrav. z 11. 9. 1925 č. 24904 — S. XII. 478.
- JAZYKOVÁ PRÁVA:** Ústavní zák. jazykový 122/20 — V. VIII. 63.; prov. nař. 17/26 — V. VIII. 69.
- JEDY:** Seznam živnostníků oprávněných ku prodeji jedů — oběž. z. sp. p. v Pr. z 4. 6. 1924 č. 22 A 285/5-234733 — S. XII. 271, S. XIV. 259, 260.
- JIHLAVA:** Stavební úlevy, změna stavebního řádu č. 64/1894 z. z. zák. 277/19.
- JÍZDNÉ NA DRAHÁCH:** Státní obecní (obvodní) lékaři nemají slevy — výn. min. zdrav. z 13. 10. 1923 č. 31447 — S. XII. 158.
- KAMENNÉ LOMY:** Živnostenské provozování na Slovensku a v Podk. Rusi — nař. 116/25.
- KAMENOTISKAŘSTVÍ:** Ochrana života a zdraví dělníků v živnostenských závodech na Slovensku a Podk. Rusi, v nichž se konají knihtiskařské a kamenotiskařské, jakož i písmolitecké práce — nař. 125/25; změna — nař. 94/26.
- KARBID:** Výroba a užívání acetyleny, jakož i obchod karbidem na Slovensku a v Podk. Rusi — nař. 123/25.
- KNIHTISKAŘSTVÍ:** Viz **KAMENOTISKAŘSTVÍ**.
- KOJENÍ NÁMEZDNÉ:** Částečný zákaz — zák. 171/24 — V. VI. 276., S. XII. 256.
- KOKAIN SUROVÝ:** Viz **OMAMNÉ PROSTŘEDKY**.
- KOKOVÉ LISTY:** Viz **OMAMNÉ PROSTŘEDKY**.
- KOMISIONELNÍ JEDNÁNÍ** politických úřadů, účast obecních (městských) a obvodních lékařů — výn. min. zdrav. z 7. 7. 1925 č. 17165 — V. VII. 281.
- KONVENCE MEZINÁRODNÍ:** Viz **ÚMLUVY STÁTNÍ**.
- KOSMETICKÉ PROSTŘEDKY,** revise obchodů — oběž. z. sp. p. v Pr. z 20. 11. 1924 č. 22 A 2944—473125 — S. XII. 297; zdravotní osvědčení podle obchodní smlouvy s Francií — 52/29.
- KOŠICE:** Záležitosti zdravotnické a živnostenské, instanční pořad — nař. 29/21.
- KOVY** zdraví škodlivé, používání — nař. 99/31 — S. XIV. 424.
- KOŽÍ** skladiště, schvalování — oběž. z. sp. p. v Pr. z 30. 11. 1922 č. 3 A 10098—423755 — S. XII. 93.
- KREMATORIA:** Viz **POHŘBÍVÁNÍ OHNĚM**.
- LAKÝRNICTVÍ:** Používání běloby v natěračství — úmluva 74/24 — V. VI. 115.;
Ochrana života a zdraví osob, zaměstnaných v živnostech natěračských, lakýrnických a malířských — zák. 137/24 — S. XII. 259.
- LÁZNĚ LÉČEBNĚ:** Zdravotní správa lázeňských míst na Slovensku, prozatímní úprava — nař. 92/19 — V. I. 3., S. XI. 15.;
Lázeňská rada, zřízení — nař. 427/19 — V. I. 141., S. XI. 345.:
Seznam léčebných míst lázeňských — vyhl. min. fin. z 5. 1. 1928 č. 10/28;
Lázeňské léčení chudých — výn. min. zdrav. z 31. 3. 1928 č. 3914 — V. X. 348, S. XIV. 119.

Františkovy Lázně — prohlášení pramenů za zřídla s minerální vodou léčivou — V. XVIII. 159.

LÁZNĚ VEŘEJNÉ: Žádost o státní příspěvek — v. min. zdrav. z 14. 12. 1924 č. 37541 — S. XII. 498.

LÉČEBNÁ VÍNA: Seznam farmaceutických prostředků, jež byly prohlášeny za léčebná vína — vyhl. min. zdrav. 39/36.

LÉČEBNÉ ÚSTAVY: Právní poměry ústavů léčebných a humanitních — zák. 242/20 — V. II. 115., S. XI. 313.;

Poradní sbor pro ústavy léčebné a humanitní — nař. 54/23;

Úředníci účetní, hospodářské a kancelářské služby ve státních ústavech léčebných a humanitních, zařazení do stupnic časového postupu podle § 52. Služ. pragm. a úřední tituly — nař. 278/22.

O úpravě služebních a platových poměrů sekundárních lékařů v civilních státních ústavech léčebných a humanitních a ve všeobecné nemocnici v Praze a asistentů ve státních ústavech pro vzdělání a výcvik porodních pomocnic (babických školách) a ve státním ústavě pro zubní lékařství — nař. 21/27 — V. IX. 221., S. XIII. 256.;

Přijímání externích lékařů do státních nemocnic — v. min. zdrav. z 13. 5. 1932, č. 17.553 — V. XIV. 205.

Praktikování mediků ve státních nemocnicích — v. min. zdrav. z 7. 3. 1932, č. 4889 — V. XIV. 201.

O úpravě služebních a platových poměrů světských ošetřovatelů v civilních státních ústavech léčebných a humanitních a ve všeobecné nemocnici v Praze — nař. 22/27 — V. IX. 235.

Organisační řád státních ústavů léčebných — v. min. zdrav. z 18. 7. 1934 č. 22829.

Příspěvek 20% obcí na ošetrovací útraty — § 21. zák. 169/30, vyhl. 170/30.

Předkládání úmrtních zápisů — v. min. zdrav. z 23. 3. 1922 č. 1543 — S. XII. 43.

Vybírání zvláštních poplatků za lékařské úkony ve veřejných nemocnicích a ústavech léčebných na třídě III. — v. min. zdrav. z 15. 6. 1928 č. 4151 pres. — V. X. 574.

Nová úprava statistických výkazů — v. min. zdrav. z 30. 12. 1931 č. 39505 — V. XIV. 28.

Vydávání chorobopisů — V. XVIII. 108.

LÉČEBNÝ FOND V. Z.: Viz POJIŠTĚNÍ (nemocenské) veřejných zaměstnanců.

LÉČEBNÉ, zásadní pokyny v příčině některých otázek: v. min. zdrav. z 19. 11. 1923 č. 5231 — V. VI. 63.

LÉČEBNÝ LIST, jednotná úprava — v. min. zdrav. z 28. 7. 1931 č. 25.777 — S. XIV. 407.

— bezplatné vydávání — S. XV. 484.

LÉČIVA: Viz také LĚKÁRNY.

Směrnice pro vydávání a účtování léčiv pro nemocenské pokladny — v. min. zdrav. z 24. 7. 1926 č. 5933 — S. XIII. 114.

LÉČIVÁ SERA a vakciny: Výroba a prodej ve státním zdravotním ústavě — výn. min. zdrav. z 21. 10. 1926 č. 26963 — S. XIII. 205., výn. min. zdrav. z 16. 11. 1926 č. 7228 — S. XIII. 209.

LÉČIVÉ ROSTLINY: Zřízení Ústřední komise pro sběr léčivých rostlin — nař. 66/22 — V. IV. 140.

LÉKÁRNY: Filosofické fakulty obou pražských universit, rozdělení — nař. 392/20.

Pomocné síly lékárenské, změna nař. 47/1912 ř. z. — nař. 613/20 — V. II. 295., S. XI. 262.

Pracovní doba v lékárnách — nař. 499/21 — V. IV. 48., S. XI. 326. Započtení válečné služby vojenské do odborné činnosti lékárnické — zák. 173/22 — V. IV. 277., S. XI. 438.

Práva lékáren na Slovensku a v Podk. Rusi vzhledem k obchodům zbožím materielním a k jiným živnostem sem patřícím — nař. 107/25. —; výn. min. zdrav. z 4. 6. 1928 č. 5008 — V. X. 443. Zrušení výnosů týkajících se lékárnictví — výn. min. zdrav. z 22. 1. 1920 č. 8362 — S. XI. 147.

Visitační řád — výn. min. zdrav. z 22. 4. 1924 č. 3968 — S. XII. 423.

Visitace a odebrání vzorků — výn. min. zdrav. z 24. 3. 1920 č. 2505 — S. XI. 152, S. XIV. 199, 200, 201.

Nepřistojnosti a zaměstnání nekvalifikovaných sil — výn. min. zdrav. z 3. 8. 1928 č. 12.432 — V. X. 606, S. XIV. 175.

Přijímání aspirantů — S. XIV. 178.

Zaměstnání cizinců — S. XIV. 179.

Dodržování 8hodinové doby pracovní — nález nejvyšš. správ. soudu z 8. 1. 1924 č. 22391/23 — S. XIII. 303.

Směrnice pro vydávání a účtování léků pro nemocenské pokladny — výn. min. zdrav. z 24. 7. 1926 č. 5933 — S. XIII. 114. Lékárna a drogerie, příručka od Vlad. Lad. Mendla je podle oběž. z. sp. p. v Pr. vadná.

Pokuty za přestupky podle lékárenského zákona jest zasílati zemskému úřadu, jež je čtvrtletně odvede všeob. pens. ústavu v Praze — výn. min. zdrav. z 16. 12. 1926 č. 33986 — S. XIII. 310. Přesun působnosti zemských úřadů na úřady okresní nař. 186/29 — přesun působnosti ministerstev na úřady zemské — nař. 187/29.

Lékárny ústavní nemají práva přijímat aspiranty — výn. min. zdrav. z 2. 3. 1927 č. 4361 — S. XIII. 219.

Nadlepšovací fond kondicinujících farmaceutů — nař. 42/34 — S. XV. 76.

LÉKÁRNICKÉ SPECIALITY: O výrobě a obchodu s nimi v lékárnách — nař. 26/26 — V. VIII. 66., S. XIII. 40.; výn. min. zdrav. z 12. 3. 1926 č. 7110 — S. XIII. 49.

Neoprávněná inserce — výn. min. zdrav. z 11. 10. 1921 č. 1870 — S. XI. 334.

Nepovolené, seznam, zákaz prodeje — výn. min. zdr. z 18. 11. 1929 č. 29.758 — V. XII. 19, S. XIV. 203, 205, 210.

LÉKÁRNICKÉ SAZBY (uvedeny tu jen platné): K lékopisům A a B pro strany soukromé — nař. 27/31 — V. XIII. 155, S. XIV.

181; změněno částečně co do cen — nař. 37/32 — V. XIV. 121, S. XIV. 190; nař. 333/36 — V. XIX. 39, nař. 228/37; k lékopisům A a B pro strany úlev požívající — nař. 44/31 — V. XIII. 193, S. XIV. 191; změněno částečně co do cen — nař. 38/32 — V. XIV. 197; neoficiálních léčiv na účet stran úlev požívajících — nař. 87/30 — V. XII. 301; nař. 332/36 — V. XIX. 17, nař. 227/37.

LÉKAŘI: Jmenování ve veřejné službě zdravotnické na Slovensku — nař. 240/20 — V. II. 145., S. XI. 179.

Fysikální zkouška lékařská, změna nař. č. 37 a 139/1873 ř. z. — nař. 571/20 — V. II. 271, S. XI. 244; nař. 132/31.

Výkon lékařské praxe — zák. 114/29 — V. XI. 373.

Pokyny, vztahující se ku provádění zák. 114/29 — výn. min. zdrav. z 5. 11. 1929 č. 6154 pres. — V. XI. 482, S. XIV. 66.

Výkon lékařské praxe na několika místech — výn. min. zdrav. z 18. 1. 1932 č. 18129 ai 31 — V. XIV. 68.

Evidence: Výn. min. zdrav. z 9. 7. 1930 č. 3595 pres. — S. XIV. 111. — cizinci, lékařská praxe, osvědčení podle zák. 39/28 — S. XIV. 116, výkon lékařské praxe v ČSR. — S. XIV. 118.

Nostrifikace cizozemských lékařských diplomů — nař. 255/36 — V. XVIII. 157.

Povinnost hlášení se nemocničních lékařů u příslušného okresního úřadu a lékařské komory — výn. min. zdrav. z 1. 2. 1934 č. 41234/33 — V. XVI. 21; S. XV. 17.

LÉKAŘI LAZEŇŠTÍ: Dávka za úřední výkon — výn. min. zdrav. z 26. 5. 1931 č. 17.547 — V. XIII. 460, S. XIV. 113.

LÉKAŘI OBECNÍ A OBVODNÍ: převzetí státem — zák. 332/20 — V. II. 117, S. IX. 183.; zák. 236/22 — V. IV. 315., S. XI. 497.; zák. 405/22 — S. XII. 1.: nař. 24/23 — V. V. 40., S. XII. 1.; úprava platových poměrů — zák. 105/26 — V. VIII. 260., S. XIII. 72.; prov. nař. 23/27 — V. IX. 260., S. XIII. 343.

Výslužné a zaopatřovací požitky před účinností zák. 236/22 — zák. 237/22 — V. IV. 348., S. XI. 506.; Příplatky k odpočivným a zaopatřovacím požitkům — zák. 80/28; Odpočivné a zaopatřovací platy staropensistů — zák. 70/30, prov. nař. 96/30.

Služební instrukce — výn. min. zdrav. z 10. 4. 1925 č. 10991 — V. VII. 120., S. XII. 389.

Účast při zdravotně policejních pitvách — výn. min. zdrav. z 9. 9. 1926 č. 25110 — X. XIII. 169.

Korespondence správ škol svědčící těmto lékařům je podrobena poštovnímu — výn. min. pošt z 3. 6. 1927 č. 16915 — S. XIII. 294.

Instruování žádostí za přiznání odpočivných nebo zaopatřovacích požitků podle zák. 236/22 — výn. min. zdrav. z 22. 5. 1924 č. 18259 — S. XII. 200.; výn. min. zdrav. z 27. 10. 1926 č. 30546 — S. XIII. 242.

Podpory podle § 3 zák. 237/22 — výn. min. zdrav. z 29. 6. 1924 č. 22027 — S. XII. 251; S. XIV. 91.

Zaopatřovací platy — výn. min. zdrav. z 19. 9. 1929 č. 5337 pres. — V. XII. 19; S. XIV. 91.

- Výkon zdravotně policejní služby epidemijní — v. min. zdrav. z 2. 3. 1926 č. 2925 — V. VIII., S. XIII. 13.
- Obsazování uprázdněných míst — v. min. zdrav. z 17. 5. 1927 č. 13428 — V. IX. 467, S. XIII. 381; — v. min. zdrav. z 17. 10. 1929 č. 28779 — V. XI. 510; v. min. zdrav. z 4. 11. 1930 č. 34772 V. XII. 573; S. XIV. 80, 84; v. min. zdr. z 21. 5. 1932 č. 43656/31; — V. XIV. 205; S. XV. 19.
- Účast při komisionelním jednání politických úřadů vodo-právním, živnostenském a školním — v. min. zdrav. z 7. 7. 1925 č. 17165 — V. VII. 281.
- Dovolená — v. min. zdrav. z 10. 2. 1927 č. 3123 — S. XIV. 69; v. min. zdrav. z 8. 5. 1928 č. 14037 — V. X. 413; S. XIV. 71.
- Cestovní paušál — v. min. zdrav. z 1. 3. 1924 č. 7808 — V. VI. 74., S. XIII. 9.
- Povoz na služební cesty — v. min. zdrav. z 17. 11. 1925 — S. XIII. 11.; v. min. zdrav. z 27. 2. 1926 č. 5226 — S. XIII. 12.; v. min. zdrav. z 19. 6. 1926 č. 17315 — S. XIII. 104.
- Placení pojistného podle zák. 221/25 — v. min. zdrav. z 23. 12. 1926 č. 34250 — V. IX. 63., S. XIII. 242.
- Podávání zpráv četnictvu — v. min. zdrav. z 8. 6. 1927 č. 15634 — V. IX. 533., S. XIII. 385.
- Nejmenování — nález nejvyšš. správ. soudu z 31. 10. 1924 č. 17690 — S. XIII. 6.
- Vysvědčení státních obecních (městských) a obvodních lékařů, kolková povinnost — v. min. zdrav. z 3. 12. 1931 č. 41760 — V. XIV. 27; S. XV. 18.
- Záznamy a výroční zpráva — v. min. zdrav. z 6. 11. 1931 č. 38671 — V. XIV. 24; S. XIV. 102.
- Podávání zpráv soudům o ohledání mrtvol — v. min. zdrav. z 21. 10. 1931 č. 25757/30 — S. XIV. 98.
- Pensijní pojistná povinnost z titulu zaměstnání u nemocenské pojišťovny — nález N. s. s. z 15. 6. 1935 č. 16854 — V. XVII. 219.
- LÉKAŘI ODBORNÍ:** Užívání titulu — nař. 39/32 — V. XIV. 122, S. XIV. 156; prov. v. min. zdrav. z 25. 3. 1932 č. 10802 — V. XIV. 129, S. XIV. 156.
- LÉKAŘI POLICEJNÍ:** Organisační a služební řád — v. min. zdrav. z 5. 12. 1931 č. 28328 — V. XIV. 57; S. XIV. 144.
- LÉKAŘI POKLADENŠTÍ:** Zdanitelnost výnosu z pokladenské praxe daní výdělkovou — S. XV. 64.
- LÉKAŘI SEKUNDÁRNÍ:** V civilních státních ústavech léčebných, úprava služebních a platových poměrů — vlád. nař. 21/27 — S. XIII. 256.
- průkaz diplomu zdravotnímu úřadu — S. XIV. 114.
- LÉKAŘI ŮREDNÍ:** Platové a služební poměry — zák. 103/26.
- Tituly — nař. 103/27.
- Provádění pokladenské a železniční praxe — v. min. zdrav. z 8. 8. 1922 č. 4091 pres. — V. IV. 400; S. XIV. 109.
- Lékařská praxe, dávka za úřední výkon — S. XIV. 113.
- Účast při inspekcích trestnic a věznic — v. min. sprav. z 16. 4. 1926 č. 16965 — S. XIII. 168; V. XVIII. 107.

- Měsíční zprávy o nakažlivých nemocech, důležitých zdravotních záležitostech, o činnosti vůbec — výn. min. zdrav. z 17. 9. 1924 č. 29458 — S. XII. 245.
- Služební instrukce — výn. min. vn. z 23. 10. 1873 č. 14.887 — B I. 42.
- Instrukce městských lékařů hl. města Prahy — B I. 61.
- LÉKAŘI VOJENŠTÍ:** Úprava platových poměrů — zák. 103/26.
- Smluvní (občanští) — výn. min. nár. obr. z 9. 12. 1927 č. 37082 — V. X. 43.
- Vykonávání soukromé praxe — S. XIV. 115.
- LÉKAŘI ZUBNÍ:** Zubní lékařství a zubní technika — zák. 303/20 — V. II. 116, S. XI. 180; prov. nař. 673/20 V. III. 7, S. XI. 257; provedení § 4. zák. 132/22 — V. IV. 249., S. XI. 436.
- Podmínky pro nabytí zvláštní odborné způsobilosti pro zubní lékařství — nař. 60/36.
- LÉKAŘI A PORODNÍ ASISTENTKY:** Vzájemné připuštění k vykonávání praxe, úmluva s Polskem — 133/26 — V. VIII. 260., S. XIII. 174; vypověděna — 171/36.
- Vzájemné připuštění praxe v pohraničním pásmu s Rakouskem — 14/23 příl. k čl. XII. O/1;
- Přestup motorovými vozidly státní hranice s Rakouskem — výn. min. vn. z 31. 12. 1929 č. 77407 — V. XII. 213; S. XIV. 30.
- LÉKAŘSKÉ KOMORY:** Zák. 113/29 — V. XI. 359; S. XIV. 31; změna — zák. 176/34 — S. XV. 1; provádění § 61 — výn. min. zdrav. z 24. 9. 1934, č. 30.020 — V. XVI. 169; S. XV. 4.
- Volební řád — nař. 19/30 — V. XII. 135; S. XIV. 47.
- Vyrozumívání lékařských komor v řízení konkursním a vyrovnávacím, týkajícím se lékařů — nař. 114/31.
- Stavovský řád — S. XV. 6.
- Lékařská komora pro zemi Podkarpatoruskou — nař. 109/37.
- LÉKAŘSKÉ PROHLÍDKY:** Příslušníků četnictva — výn. min. zdrav. z 2. 6. 1923 č. 13460 — S. XII. 101. — výn. min. zdrav. z 30. 7. 1923 č. 23907 — S. XII. 101.
- Státních zaměstnanců — výn. min. zdrav. z 26. 2. 1924 č. 2206 — S. XII. 177., — výn. min. zdrav. z 9. 4. 1922 č. 2880 — S. XII. 19.
- Náhrada cestovních výloh — S. XIV. 137.
- Potulných cikánů — zák. 117/27 — S. XIII. 295.
- LÉKAŘSKÉ PROHLÍDKY A VYSVĚDČENÍ:** Viz také Váleční poškozenci, Branná povinnost, Letectví, Zdravotnictví a pod., jakož i heslo VYSVĚDČENÍ.
- LÉKAŘSKÉ TEPLoměRY:** Zák. 112/37.
- LÉKAŘSTVÍ ŠKOLNÍ:** Viz ŠKOLNÍ.
- LETECTVÍ:** Úmluva o úpravě letectví — 35/24, 78/25, 79/25.
- Mezinárodní podmínky zdravotní pro způsobilost k letu, lékařské vysvědčení — 35/24 příl. E, odd. V.
- Zák. o letectví 172/25.
- Ochrana proti leteckým útokům — zák. 82/35 — S. XV. 602; nař. 199/35; plynové masky — nař. 83/35 — S. XV. 612; nař. 192/37.
- LETHARGICKÝ ZÁNĚT MOZKU:** Povinné ohlašování — nař. 161/27 — V. IX. 891., S. XIII. 378.

- LIBEREC:** Odnětí agendy politického úřadu — 68/23.
- LÍH DENATUROVANÝ,** složení — výn. min. zdrav. z 31. 12. 1926 č. 29940 — S. XIII. 217.
- LIMONÁDY:** Zdravotní závady — S. XV. 527.
- LOMY KAMENNÉ** na Slovensku a v Podk. Rusi, živnostenské provozování — nař. 116/25.
- LOUTKOVÉ DIVADLO** ve zdravotnické výchově — výn. min. zdrav. z 9. 5. 1923 — S. XII. 99.
- LUETIKŮ** léčení ambulatorní ve veřejných nemocnicích na Slovensku a v Podk. Rusi na útraty státní — výn. min. zdrav. z 22. 3. 1928 č. 2916 — V. X. 321.
- MALARIA:** Nař. min. vn. z 17. 12. 1917 č. 490 ř. z. o potlačení malarie — B I. 808.
- MALÍŘSTVÍ:** Viz LAKÝRNICTVÍ.
- MARGARIN:** Viz také TUKY.
Plombování nádob a krabic, obsahujících olejový margarín, margarín, margarín rozpuštěný a umělý jedlý tuk — nař. 17/23 — V. V. 86., S. XII. 35.
Přísada indikátoru — oběž. z. sp. p. v Pr. z 31. 12. 1926 č. 22. B 1184-508447 — S. XIII. 215.
- MARMELÁDY:** Doplněk ke Codex alimentarius — výn. min. zdrav. z 28. 12. 1927 č. 7418 — S. XIII. 412.
- MASĚRSKÁ ŽIVNOST,** lázeňský personál — výn. min. zdrav. z 21. 4. 1921 č. 8822 — S. XI. 352.
- MASĚRSTVÍ A PĚSTĚNÍ LIDSKÉHO TĚLA,** živnost koncesovaná zák. 95/34 — S. XV. 71.
- MASKY PLYNOVÉ** — nař. 83/35 — S. XV. 612; změna a doplň. — nař. 192/37.
- MÁSLO:** Viz MLÉKO, MLÉČNÉ VÝROBKY.
Porušování margarínem a jinými přísadami — výn. min. zdrav. z 10. 11. 1935 č. 36138 — V. XVII. 251.
- MASO:** Prohlídka masa, změna nař. č. 54.300/1908 F. M. (uh. min. orby) — nař. 12/34.
Používání dusitanu při nakládání — výn. min. zdrav. z 24. 6. 1935 č. 33472/34 — V. XVII. 140; S. XV. 490.
Kontrola ve Velké Praze — S. XV. 485.
- MATERIÁLNÍ ZBOŽÍ:** Práva lékáren na Slovensku a v Podk. Rusi vzhledem k obchodům zbožím materiálními a k jiným živnostem sem patřícím — nař. 107/25.
- MATEŘSTVÍ:** Dovolené pro mateřství — výn. min. zdrav. z 31. 5. 1922 č. 9145 pres — S. XII. 19.
- MATKY A KOJENCI:** Ochrana — zák. 171/24 o částečném zákazu námezdného kojení — V. VI. 276., S. XII. 256.
- MEZINÁRODNÍ SMLOUVY:** Viz ÚMLUVY STÁTNÍ.
- MEZINÁRODNÍ ZDRAVOTNÍ ÚMLUVA,** podepsaná v Paříži dne 17. 1. 1912 — V. VIII. 329.
- MEZINÁRODNÍ ÚŘAD** pro veřejné zdravotnictví v Paříži, úmluva 131/23 — V. V. 201.
- MĚSTŠTÍ LÉKAŘI:** Viz LÉKAŘI.

- MINERÁLNÍ VODY UMĚLÉ:** Předpisy — v. min. zdrav. z 25. 11. 1920 č. 12904 — S. XI. 347.
- MINISTERSTVA:** Zřízení nejvyšších správních úřadů — zák. 2/18.
- MLÁDEŽ:** Trestní soudnictví nad mládeží — zák. 48/31 — S. XV. 624; prov. nař. 195/31 — S. XV. 638. Viz též **DĚTI A MLADISTVÍ.**
Spolupůsobnost orgánů veřejné péče o soudní chráněnce a dobrovolné péče o mládež s poručenskými (opatrovnickými) soudy v zemích Slovenské a Podkarpatoruské — nař. 40/32.
O tiskopisech ohrožujících mládež — nař. 229/34.
Organisace a jednací řád zemských a místních výchovných rad — nař. 164/35.
- MLÉKO A MLÉČNÉ VÝROBKY:** Ústav mlékařský státní výzkumných ústavů pro výrobu živočišnou, ustanovení speciální výzkumné stanice pro mléko a jedlé tuky — vyhl. 195/24 — S. XII. 33.
— O výrobě mléka a výrobků z mléka a o obchodu s těmito potravinami — nař. 75/34 — S. XV. 502.
— O stanovení pevných cen mléka a šmetan — nař. 76/34.
Zákaz prodeje mlékárensky neošetřeného mléka v Praze — vyhl. min. zdrav. z 8. 2. 1935.
O výrobě hrudkového sýra a brynzý a o jich uvádění do oběhu — nař. 159/35 — S. XV. 507; nař. 160/35 — S. XV. 509; nař. 126/37.
- MOSAZNĚ SLITINY** v ústech, zákaz — S. XV. 524.
- MOTOROVÁ VOZIDLA:** O dopravě motorovými vozidly a jich zdanění — zák. 77/35 — S. XV. 547; nař. 153/35; vyhl. 177/35.
O jízdě motorovými vozidly — zák. 81/35 — S. XV. 578; nař. 132/35; nař. 203/35.
Prováděcí nařízení k zákonu 77/35 — nař. 153/35 — S. XV. 555.
Předpisy o udělení povolení řídití motorové vozidlo, zjištění tělesné a duševní způsobilosti — nař. 203/35 (§ 70).
Fond pro podporu při úrazech; jednací řád — vyhl. min. vn. z 14. 1. 1937 č. 84011/36.
- MOUKA:** Michání mouky žitné a pšeničné — zák. 46/30; nař. 74/31, nař. 187/34; nař. 280/36.
Zákaz chemické úpravy — zák. 72/30; nař. 95/30.
- MRTVOLY:** Viz **POHRBÍVÁNÍ.**
Převoz — železniční přepravní řád 144/28 — V. III. 272., S. XI. 385, S. XIV. 10; S. XIV. 385, 386, 387, 389; zinková rakev — V. XVIII. 108; motorovými vozidly — V. XVIII. 143.
— Průvodní list umrlčí — v. min. zdrav. z 9. 8. 1928 č. 22770 V. X. 559.
Prohlídka, ohledací listy — S. XIV. 390, 391, 392, 405; mezinárodní názvosloví příčin úmrtí — v. min. zdrav. z 19. 11. 1930 č. 36812 — S. XIV. 393.
Mezinárodní úprava přepravy — V. XII. 129.
- MRAVENČÍ KYSELINA:** Použití jako prostředku konzervujícího — v. min. zdrav. z 30. 6. 1922 č. 13199 — S. XII. 36.
- MÝDLO A VOŇAVKY:** Vyloučení z podomního obchodu — nař. 226/35.
- NAKAŽLIVÉ NEMOCI:** Viz jednotlivé nakažlivé nemoci.
Zák. z 14. 4. 1913 č. 67 ř. z. o zamezení a potlačení přenosných

- nemocí — B I. 801; nař. min. vn. z 5. 5. 1914 č. 103 ř. z. o oznamování přenosných nemocí — B I. 807, 827; nař. min. vn. z 29. 9. 1914 č. 263 ř. z. o mrtvolách osob, stížených nemocemi, které sluší oznámiti — B I. 842; nař. min. vn. z 22. 2. 1915 č. 39 ř. z. o tom, kterak oddělovati jest nemocné nemocí a nákazou podezřelé a označovati domy a obydlí — B I. 864.
- Seznam podle § 21. zák. 77/27 ve znění zák. 169/30 a vlád. nař. 157/27 — vyhl. min. zdrav. z 21. 12. 1927 č. 34879 — V. X. 67.
- Opatření proti zavlečení do vojska záložníky a nováčky — výn. min. zdrav. z 28. 7. 1931 č. 24573 — V. XIII. 459; — výn. min. zdrav. z 22. 2. 1928 č. 5144 — V. X. 317; S. XIV. 265, 266, 267, 269.
- Dohoda mezi RČS. a říší Německou o výměně zpráv při vypuknutí nakažlivých nemocí v pohraničním území obou států — 63/1933 Sb. z. a n. — V. XV. 72; S. XV. 479.
- NALEZENCI:** Péče o nalezence — oběž. z. sp. p. v Pr. z 27. 9. 1919 č. 22 A 2717/1-287879 — S. XI. 141.
- Předpisování léků — S. XIV. 172.
- NÁMEZDNÉ KOJENÍ:** Částečný zákaz — zák. 171/24 — V. VI. 276., S. XII. 256.
- NÁPOJE:** Omezení podávání alkoholních nápojů — zák. 86/22 — V. IV., S. XI. 452. — prov. nař. 174/22 — V. IV. 289., S. XI. 454.
- NATĚRAČSTVÍ:** Používání běloby v natěračství — úmluva 74/24 — V. VI. 115.
- Ochrana života a zdraví osob, zaměstnaných v živnostech natěračských, lakýrnických a malířských — zák. 137/24. S. XII. 259.
- NEBEZPEČENSKÉ TŘÍDY:** Viz POJIŠTĚNÍ úrazové dělníků.
- NEDUŽIVÝCH** a chorých statistika — oběž. z. sp. p. v Pr. z 21. 1. 1924 č. 22 C 74—18825 — S. XII. 173.
- NEJNIŽŠÍ VĚK** dětí pro připuštění k práci: Viz Děti a mladiství.
- NEMANŽELSKÉ DĚTI** a děti v cizí péči, ochrana — zák. 256/21 — V. III. 245., S. XI. 451.; prov. nař. 29/30.
- NEMOCENSKÉ POJIŠTĚNÍ:** Viz Pojištění.
- Úhrada ošetrovacích nákladů v nemocnicích neb ústavech pro choromyslné z příspěvků nemocenských pojišťoven — sdělení min. sprav. z 24. 4. 1926 č. 7334 — S. XIII. 116:
- důchodců podle zák. č. 26/29 — nař. 162/29.
- NEMOCI:** Viz jednotlivé nemocí a nakažlivé, pohlavní a pod.
- NEMOCI Z POVOLÁNÍ:** Zák. 99/32 — S. XIV. 557; návrh úmluvy 196/31 Sb. z. a n.
- NEMOCNÍ:** Nemajetní, bezplatné ošetřování, konvence s Bulharskem — 81/26 — V. VIII., 222., S. XIII. 401.
- Soudní ochrana a právo chudých, úmluva s Francií — 46/26.
- NEMOCNICE:** Viz LÉČEBNÉ ÚSTAVY.
- Připojení vojenské nemocnice v Praze II. ku všeobecné nemocnici v Praze a zřízení Masarykovy vojenské nemocnice v Praze — zák. 68/25 — V. VII. 159;
- všeobecná v Praze, náhrada ošetrovacích útrat za příslušníky hlavního města Prahy — zák. 35/28 — V. X. 217.

Vydávání chorobopisů k úřední potřebě soudů a jiných úradů — vñn. min. zdrav. z 13. 8. 1924 č. 8169 — S. XII. 499;

— veřejné v Čechách: Úprava služebních poměrů lékařů — oběž. z. sp. výboru v Pr. z 26. 3. 1919 č. 118289/18 — S. XI. 135.

Změna instrukce pro ordinujícího lékaře — vyhl. pres. z. sp. p. v Pr. z 23. 6. 1919 č. 22 A 3588 — S. XII. 94. —; dodatek — S. XII. 98.

Předpisování léků — oběž. z. sp. výb. v Pr. z 23. 4. 1923 č. 45619 S. XII. 500. — oběž. z. sp. výb. z 12. 12. 1923 — S. XII. 504.

Úprava záležitostí správních a některých otázek lékařské služby — oběž. z. sp. výb. z 25. 5. 1925 č. 57547 — S. XII. 504.

Vydávání chorobopisů bývalých vojinů — vñn. min. zdrav. z 19. 4. 1932 č. 13749 — V. XIV. 202.

NEMOCNICE VEŘEJNÉ A ÚSTAVY LÉČEBNÉ: Vybírání zvláštních poplatků za lékařské úkony na třídě II. — vñn. min. zdrav. z 15. 6. 1928 č. 4151 pres. — V. X. 574.

Vybírání zvláštních poplatků za lékařské úkony na III. třídě — S. XIV. 489.

NEMOCNICE VEŘEJNÉ s právem veřejnosti, soukromé: ošetrovací sazby — vñn. min. zdrav. z 17. 12. 1929 č. 35246 — V. XII. 33.

Přiznávání a odnímání práva veřejnosti — zák. 98/30 — V. XII. 301, S. XIV. 493.

Vydávání chorobopisů bývalých vojinů — vñn. min. zdrav. z 19. 4. 1932 č. 13749 — V. XIV. 202.

NEMOCNICE A SANATORIA jsou povinny odebíratí léky z veřejné lékárny — vñn. min. zdr. z 13. 2. 1929 č. 32106 ai 28 — V. XI. 77.

NEOFICIELNÍ LÉČIVA: Viz LÉKÁRNICTVÍ.

NEŠTOVICE: Povinné očkování proti neštovicím — zák. 412/19 — V. I. 173 — S. XI. 46.; prov. nař. 298/20 — V. II. 119., S. XI. 187. Zák. čl. XXII./1887 o změně kap. XIII. zák. čl. XIV./1876; prováděcí předpisy — B I. 1291.

Povinné očkování železničních a poštovních zaměstnanců proti neštovicím — nař. 191/23 — V. V. 333., S. XII. 133.

Poučení o neštovicích — oběž. z. sp. p. v Pr. z 31. 5. 1919 č. 159155 S. XI. 38.

Ústav pro výrobu očkovací látky v Jindř. Hradci zrušen, jeho působnost přenesena do Státního zdravotního ústavu v Praze dnem 1. 3. 1926 — vyhl. min. zdrav. z 22. 2. 1926 — S. XIII. 3.

Očkování osob vydaných zvýšenému nebezpečí nákazy (kočovní artisti atd.) — oběž. z. sp. p. v Pr. z 9. 11. 1922 č. 22 A 3626 — 350806 — S. XII. 25.

Očkování podle § 8 zák. 419/19, zaměstnanci a majitelé podniků pro dopravu osob — vñn. min. zdrav. z 4. 6. 1928 č. 16359 — V. X. 573;

vyloučení přádelen jemné příze a majitelů autodopravy, pokud nejsou v podniku zaměstnání — vñn. min. zdrav. z 15. 5. 1928 č. 12747 — S. XIII. 506.

Domnělé škody z očkování — S. XIV. 284.

Hospodárné zacházení s očkovací látkou — S. XIV. 286.

NOČNÍ PRÁCE: Viz PRACOVNÍ DOBA

- NOVOROZENCI: Ochrana očí — oběž. z. sp. p. v Pr. z 30. 3. 1927 č. 22 B 39 — 20757 — S. XIII. 318.
- OBECNÍ LÉKAŘI: Viz LÉKAŘI.
- OBILÍ, mouka a mlýnské výrobky: Plné znění vlád. nař. o úpravě obchodu — vyhl. 220/36.
- OBRNA DĚTSKÁ: Povinné hlášení — nař. 161/27 — V. IX. 891 — S. XIII. 278.
- OBVAZOVÉ LÁTKY: Impregnované, úprava prodeje — výn. min. zdrav. z 17. 12. 1926 č. 16070/25 — S. XIII. 232; výn. min. zdrav. (dodatek) z 29. 3. 1927 č. 5261 — S. XIII. 313.
- OBVODNÍ LÉKAŘI: Viz LÉKAŘI.
- OCET: Náhražky octa — nař. 85/36 § 19.
- OČKOVÁNÍ: Vysvědčení o očkování, vydaná vojenskými lékaři — výn. min. nár. obr. z 15. 10. 1926 č. 10371 — V. VIII. 370.
- OČKOVÁNÍ proti neštovicím: Viz NEŠTOVICE.
— proti záškrtu a spále — výn. min. zdrav. z 20. 1. 1929 č. 1989 — V. XI. 42.
- OČKOVÁNÍ VOJSKA A ČETNICTVA proti nakažlivým nemocem: Zák. 116/34 — S. XV. 433.
- ODBORNÍ LÉKAŘI: Viz LÉKAŘI ODBORNÍ.
- ODVODY: Viz BRANNÁ POVINNOST.
Odvodem povinní trvale neschoptí, úředně lékařské vysvědčení — výn. min. nár. obr. z 12. 8. 1925 č. 3800 — S. X. 475.
- ODVOLACÍ KOMISE zemské pro válečné poškozence — nař. 3/23, 243/23, 302/24, 222/25.
- OHLEDACÍ LISTY a protokoly ohledačů mrtvol — výn. min. zdrav. z 17. 4. 1926 č. 10596 — S. XIII. 179, S. XIV. 390—406.
Vydávání kopií — S. XV. 482; úschova — S. XV. 483.
- OCHRANA MATEK A DĚTÍ, podpora státními zdravotními orgány — výn. min. zdrav. z 3. 8. 1923 č. 24508 — S. XII. 121.
- OLOMOUC: Stavební řád, změny a doplňky — zák. 277/19.
- OLOVO: Viz BĚLOBA, KOVY.
- OLOVĚNÉ tuby pozinkované, používání na zubní pasty — výn. min. zdrav. z 8. 8. 1922 č. 12385 — S. XII. 39. Viz také Kovy.
- OMAMNÉ PROSTŘEDKY, na něž se vztahuje zákon o provádění mezinárodní opiové konvence — vyhl. min. zdrav. č. 21/28 — S. XIII. 406; vyhl. min. zdrav. a obchodu č. 181/30 — S. XIV. 256; vyhl. min. zdrav. a obchodu č. 142/32. — V. XIV. 293 — S. XV. 99; vyhl. min. zdrav. a obchodu č. 92/34.
- OPIOVÁ konvence mezinárodní — 159/22 — V. IV. 278.; prov. předpisy zák. 128/23 — S. XII. 276; prov. nař. 147/25 — V. VII. 264, S. XII. 443; rozšíření — vyhl. min. zdrav. z 1. 12. 1927 č. 21/28; doplnění zák. 128/23 — zák. 135/28 — V. X. 573, S. XIII. 507, S. XIV. 257.
— Druhá — 147/27 — V. IX. 737, S. XIV. 239; prov. nař. 37/29 — V. XI. 223, S. XIV. 255.
Úmluva o omezení výroby a úpravě distribuce omamných látek z 13. 7. 1931 — 173/33.
- OPAŘANY: Přeměna zemského ústavu pro choromyslné na ústav

- pro děti slabomyslné — oběž. z. sp. p. v Pr. z 26. 8. 1924 č. 22 A 2795 — 348345 — S. XII. 270.
- OŠETŘOVACÍ ÚTRATY v léčebných ústavech, 20% příspěvek obci — § 21 zák. 77/27; nař. 157/27.
- OŠETŘOVATELÉ v civilních státních ústavech léčebných a humanitních a ve všeobecné nemocnici v Praze, úprava služebních a platových poměrů — nař. 22/27 — V. IX. 235.
- OŠETŘOVATELSKÝ PERSONÁL: Nař. min. vn. z 25. 6. 1914 č. 139 ř.z. o ošetřování nemocných z povolání provozovaném — B I. 729.
- OTRAVY OLOVEM: Viz BĚLOBA, KOVY.
- OVOCE: Živnostenské provozování sušáren ovoce na Slovensku a v Podk. Rusi — nař. 128/25.
- PAPÍR: Předpisy na ochranu života a zdraví dělníků při výrobě papíru zaměstnaných — nař. 126/25.
- PAPRIKA: Pěstění, zpracování a obchod — nař. 328/36.
- PARATYFUS: Povinné ohlašování — nař. 161/27 — V. IX. 891., S. XIII. 378.
- PATENTY ve zdravotnictví: nař. 73/23.
- PEKAŘSKÉ ŽIVNOSTI: Částečný zákaz používání umělých tuků jedlých — nař. 77/34.
- PETROLEJ: Obchod minerálními oleji na Slovensku a v Podk. Rusi — nař. 115/25.
- PITVY zdravotně policejní, oprávněnost, výlohy — výn. min. zdrav. z 19. 9. 1922 č. 11268 pres. — výn. min. zdrav. z 6. 3. 1923 č. 1301 pres. — V. IV. 403., S. XII. 45.
Státním, obecním (městským) a obvodním lékařům náleží za ně odměna — výn. min. zdrav. z 9. 9. 1926 č. 25110/24 — S. XIII. 169 — S. XIV. 408.
- PIVNÍ TLAKOSTROJE: Dodržování předpisů — oběž. z. sp. p. v Pr. z 4. 8. 1923 č. 22 A 3983—301119 — S. XII. 492.
— Čistění — S. XV. 529.
- PIVO LÁHVOVÉ: Úprava obchodu — nař. 91/28 — S. XIII. 509.
- PLANÉ NEŠTOVICE: Povinné ohlášení — nař. 50/20 — V. II. 67., S. XI. 157.
- PLYNOVÉ MASKY: Výroba, opravy a prodej — V. nař. 83/35; nař. 199/35; změna a doplnění — nař. 192/37.
- PLYNOVÝ regulativ pro Slovensko a Podk. Rus — nař. 124/25.
- PLZEŇ: Stavební úlevy — zák. 280/19.
- PODOMNÍ OBCHOD: Zák. 87/26 § 2e Úředně lékařské zjištění — S. XIII. 413.
- PODPORY vdovám a sirotkům po obecních a obvodních lékařích podle zák. 237/22, viz LÉKAŘI.
- POHLAVNÍ NEMOCI: Stálý poradní sbor pro boj proti pohlavním nemocem a prostituci — nař. 15/20 — V. II. 35.
Potírání pohlavních nemocí zák. 241/22 — V. IV. 348., S. XI. 512.; prov. nař. 193/23 — V. V. 336., S. XII. 114.
Částečné zatímní opatření pro provádění zák. 241/22 — výn. min. zdrav. z 14. 11. 1922 č. 9008 pres. — V. IV. 453.
Tiskopisy — výn. min. zdrav. z 8. 1. 1923 č. 29493 — S. XII. 48.
Evidence zařízení pro potírání pohlavních chorob — výn. min.

zdrav. z 10. 7. 1923 č. 19114 — S. XII. 113.

Průvodní výnos k vlád. nař. o potírání pohlavních chorob —
výn. min. zdrav. z 21. 1. 1924 č. 9031 pres. ai 23 — V. VI. 66.,
S. XII. 207.

Předkládání zpráv — oběž. z. sp. p. v Pr. z 19. 2. 1925 č. 22 D
196/10—57167 — S. XII. 408.

Letáky — S. XIII. 28.

Léčení nemajetných — výn. min. zdrav. z 10. 3. 1926 č. 23515 ai
25 — S. XIII. 16.

Směrnice pro zřizování a vedení poraden pro pohlavně ne-
mocné — výn. min. zdrav. z 23. 2. 1928 č. 25914 ai 27 — V. X. 318.

Ambulantní léčení luetiků ve veřejných nemocnicích na Slo-
vensku a v Podk. Rusi — výn. min. zdrav. z 22. 3. 1928 č. 2916
— V. X. 321.

Léčení pohlavně nemocných ve věznicích sborových soudů —
výn. min. sprav. z 23. 1. 1929 č. 38299/28, výn. min. zdrav. z 14.
2. 1919 č. 2370 — V. XI. 78.

Výroční zpráva o provádění zák. o potírání pohlavních nemocí
výn. min. zdrav. z 17. 8. 1929 č. 11426 — V. XI. 509.

Úsporné léčení — oběž. z. ú. v Pr. z 22. 2. 1932 č. 73399/32 —
32-343/18/31 — V. XIV. 132 — S. XIV. 315, 317, 318, 319, 320, 321.

POHRBÍVÁNÍ OHNĚM: Zák. 464/21 — V. IV. 44., S. XI. 393.; prov.
nař. 194/23 — V. V. 338., S. XII. 183.

Převoz a zpopelnění mrtvol — výn. min. zdrav. z 22. 3. 1924
č. 31002 — S. XII. 479.

Nesprávný postup politických úřadů při udílení povolení ku
zpopelnění — oběž. z. sp. p. v Pr. z 19. 3. 1925 č. 22 C 92—35180
— S. XII. 480.

Ohlášení a potvrzení podle předposl. odst. § 7 zák. 464/21 je
kolku prosto — oběž. z. sp. p. v Pr. z 20. 4. 1926 č. C 441/6—
147855 — S. XIII. 108.

Popelnice s popelem, posílání poštou — V. XVIII. 218.

Koncesovaná živnost podniku pro pohřbívání mrtvol na Slo-
vensku a v Podk. Rusi — nař. 94/25.

POHYB OBYVATELSTVA: Reforma statistiky — výn. min. vnitra
z 13. 12. 1924 č. 82985 — S. XII. 457.

POJIŠTĚNÍ: A. Dělnické:

1. Nemocenské: Zák. 268/19 — S. XI. 279; 689/20 — S. XI. 288;
489/21 — S. XI. 414; 397/22; 144/23; 248/23;
rozšíření působnosti na Slovensku — 516/19;
mezistátní styk — 220/20;
na Hlučínsku — 321/20;
na Slovensku a v Podk. Rusi — 26/21; 20/22; 199/22; 398/22;
145/23; 249/23.
2. Úrazové: Zák. 207/19 — S. XI. 415.; prov. nař. 356/19; prov. nař.
pokud jde o železniční zřízence — 272/19; další prov. nař. 19,
182/20; změny a doplň. — zák. 300/21 — S. XI. 426; prov. nař.
390/21 — S. XI. 428.;
rozšíření na Slovensko — 516/19;
zařadění podniků do tříd nebezpečenských — 612/19;

- zařazení horních podniků do tříd nebezpečenských — 665/19;
mezistátní styk — 220/20;
na Hlučínsku — 321/20; 13/26;
na Slovensku a v Podk. Rusi — 509/20; 199/22;
zařazení podniků na Slovensku a v Podk. Rusi do nebezpečenských tříd — 200/22;
letecké podniky — 229/25.
Rozhodčí soudnictví úrazového pojištění (zaopatření) dělnického — nař. 262/34.
Úmluva mezi rep. Československou a rep. Argentinskou o odškodňování pracovních úrazů — 5/35.
Zařazení podniků podrobených úrazovému pojištění do nebezpečenských tříd a stanovení procent těchto tříd pro období od 1. 1. 1936 do 31. 12. 1940 — nař. 230/35.
3. Zaopatřovací platy hornické: 608/19; 357/20; 248/21; 473/21; 9/22; 187/23;
na Hlučínsku — 321/20; 13/26;
na Slovensku a v Podk. Rusi — 303/21; 366/21; 474/21; 340/22; 188/23;
zachování práv — 61/22; 256/22;
pojištění u báňských bratrských pokladen — 242/22; 392/22; 197/23; 202/24; zák. 200/36; upravené plné znění zákona — vyhl. 2/37.
Nemocenské pojištění pensijních pojištěnců a členů báňských bratrských pokladen, prodloužení dosavadních předpisů — zák. 117/26.
4. Hlučínsko, dělnické pojištění starobní a invalidní pozůstalých — 321/20; 13/26.
5. Odškodnění nemocí z povolání — zák. 99/32 — V. XIV. 289.
Návrh úmluvy, týkající se odškodnění nemocí z povolání — 196/32.
- B. Pojištění zaměstnanců pro případ nemoci, invalidity a stáří — zák. 221/24 — S. XII. 298.; prov. nař. 200/25; změna prov. nař. 90/26; změna §§ 275 a 276 zák. 118/26; zák. 237/26; zák. 178/26; změna zákona 221/24 — zák. 184/28; úplné znění zákona 221/24 v úpravě zákona 184/28 — vyhl. min. soc. péče 185/28; volební řád vl. nař. 24/30; legitimace nař. 26/30; nedělitelnost týdenního pojistného nař. 27/30; nař. 112/34 (Změna a doplň. zák. 221/24); změna — nař. 143/34; zák. 146/34 (propůjčena nař. 112/34 platnost zákona); vyhl. 189/34 — S. XV. 137 (obsahuje úplné znění zákona); nař. 97/35 (změna vl. nař. 112/34) — V. XVII. 116; nař. 216/36; nař. 323/36; nař. 102/37.
Nemocenská pojišťovna čsl. státních drah — nař. 163/37.
Závodní nemocenská pojišťovna u čsl. akciové plavební společnosti dunajské v Bratislavě — nař. 240/34.
- C. Nemocenské pojištění veřejných zaměstnanců — zák. 221/25 — V. VII. 350.; S. XIII. 61; prov. nař. 145/26; volební řád 146/26; rozhodčí soudy 46/27.
- D. Pojištění osob samostatně hospodařících pro případ invalidity a stáří — zák. 148/25 — S. XIII. 323.

- E. Pojištění nemocenské duchovních — nař. 144/26 — S. XIII. 319.
 Úmluva mezi RČS a rep. Rakouskou o sociálním pojištění z 18. 1. 1933 — 78/33.
 Úmluva mezi republikou Československou a říší německou o sociálním pojištění — 209/33.
- POJIŠTĚNÍ** zaměstnanců průmyslu i obchodu a čeledi, návrh úmluvy — 173/29;
 zemědělského zaměstnanectva, návrh úmluvy — 172/29;
 nemocenské zástupců státních obecních (městských) a obvodních lékařů — výn. min. zdrav. z 8. 5. 1928 č. 10441 ai 27 — V. X. 412.
 Zaměstnanců, výše náhradové částky za ošetřování příslušníků rodiny ve všeobecných nemocnicích podle zák. 221/24 — výn. min. zdrav. z 30. 7. 1926 č. 23560 — V. VIII. 1368.
 Nemocenské ošetření důchodců podle zák. č. 26/29 — 162/29. nař. 97/35 (změna vl. nař. 112/34) — V. XVII. 116.
- POLIOMYELITIS ANTERIOR ACUTA**, povinné ohlašování — nař. 161/27 — V. IX. 891., S. XIII. 378.;
 evidence a zdravotní opatření — výn. min. zdrav. z 4. 10. 1927 č. 26471 — S. XIII. 376, S. XIV. 310.
- PORADNÍ SBORY:** Lázeňská rada — nař. 427/19 — V. I. 427., S. XI. 345.
 Stálý poradní sbor pro boj proti tuberkulóze — nař. 10/20 — V. II. 34; B. 14.
 Stálý poradní sbor pro boj proti pohlavním nemocem a prostituci — nař. 15/20 — V. II. 35.
 Stálý poradní sbor pro boj proti alkoholismu — nař. 27/20 — V. II. 36.
 Poradní sbor pro tělesnou výchovu — zák. 228/20 — V. II. 92; prov. nař. 616/20 — V. II. 295; jednací řád — výn. min. zdr. z 19. 4. 1935 č. 12473 — V. XVII. 76.
 Ústřední komise pro sběr léčivých rostlin — nař. 66/22 — V. IV. 140.
 Poradní sbor pro ústavy léčebné a humanitní — nař. 45/23.
 Komise pro technickou a zdravotní ochranu zaměstnanců a jiných osob výdělečně činných — nař. 60/29.
- PORADNY** dětské: Výn. min. zdrav. z 3. 8. 1923 č. 24507 — S. XII. 120; výn. min. zdrav. z 9. 1. 1926 č. 19697 ai 24 — S. XIII. 105.
- PORADNY** lékařské, nutnost úředního schvalování — výn. min. zdrav. z 14. 1. 1929 č. 32784 ai 28 — V. XI. 59, S. XIV. 120.
- PORODNÍ ASISTENTKY:** Úmluva mezi rep. čsl. a rep. polskou o vzájemném připuštění lékařů a porodních asistentek k vykonávání praxe — 133/26 — V. VIII. 260, S. XIII. 174; vypověděna — 171/36.
 Odnětí babického diplomu — nál. nejvyšš. spr. soudu z 7. 3. 1925 č. 4699 — S. XIII. 313.
 Vrácení diplomu p. a., odsouzeným pro zločin vyhnání plodu — výn. min. zdrav. z 2. 7. 1923 č. 19058 — S. XII. 495.
 Postup při odnímání babických diplomů — výn. min. zdrav. z 25. 10. 1923 č. 15571 — S. XII. 497; výn. min. zdrav. z 9. 4. 1927

č. 29554 — S. XIII. 398.; výn. min. zdrav. z 9. 11. 1927 č. 4895 — S. XIII. 398; S. XIV. 524.

Úřední titul — výn. min. zdrav. z 29. 9. 1925 č. 18801 — S. XIII. 36.;

nemohou býti připuštěny k provozování babické praxe, které po 28. 10. 1918 nabyly diplomu mimo Č. S. R. — výn. min. zdrav. z 31. 3. 1919 č. 1350 — S. XI. 56.

Zák. o pomocné praxi porodnické, jakož i o vzdělání a výcviku porodních asistentek (porodních pomocnic) — 200/28 — S. XIV. 525. Nařízení o podmínkách pro přijetí do státních ústavů pro vzdělání a výcvik p. a., o zkouškách přijímacích, o výši školného, výši služebních tax, o zkouškách prospěchových a o zkoušce závěrečné, o znění diplomu — 154/29 — V. XI. 479, S. XIV. 531; zahájení učebního kursu — výn. min. zdrav. z 10. 7. 1930 č. 21749 — V. XII. 302, S. XIV. 535.

Paušalování poštovného při oznamování nemanželských porodů — výn. min. zdrav. z 28. 7. 1931 č. 22691 — V. XIII. 460.

Definitivní nová brašna — výn. min. zdrav. z 12. 5. 1932 č. 10007 — V. XIV. 204; výn. min. zdrav. z 1. 9. 1932 č. 28430 — V. XIV. 471, S. XIV. 537, S. XV. 531.

POŠTOVNÉ: Osvobození úřední korespondence státních, obecních a obvodních lékařů od poštovného — výn. min. pošt a tel. z 15. 5. 1923 č. 19256.

POŠTOVNÍ A TELEGRAFNÍ SPRÁVA: Organizace zdravotní služby — výn. min. pošt z 16. 9. 1926 č. 93 — V. VIII. 344., S. XIII. 170.

POTRAVINY: Viz též jednotlivé potraviny.

Státní ústavy pro zkoumání potravin, změna poplatkové sazby — nař. 107/22 — V. IV. 152., S. XI. 412.;

Potravní znalci, taxa za zkoušky — nař. 193/22 — S. XII. 29.; Zřízení Všeobecného ústavu pro zkoumání potravin v Brně — vyhl. 146/25 — V. VII. 264.; S. XII. 447.;

Potravinové náhražky, výroba a obchod s nimi — nař. 377/20 — S. XI. 173; změny — nař. 640/20 — S. XI. 274; příslušnost — zák. 142/33;

Používání zdraví škodlivých kovů — nař. 99/31 — S. XIV. 424; Ústav hl. města Prahy ku zkoušení potravin, autorisace — výn. min. zdrav. z 30. 1. 1923 č. 27925 — V. V. 120.;

Úřední prohlídky obchodů potravinami a poživatinami — oběž. z. sp. p. v Pr. z 21. 12. 1925 č. 22 B 1043/27 ai 24—494269 ai 25 — S. XII. 36.; oběž. z. sp. p. v Pr. z 7. 10. 1922 č. 3 A 6686—333294 — S. XII. 29; S. XIV. 412, 414, 416;

Zvýšení poplatků, změna instrukce — výn. min. zdrav. z 14. 3. 1922 č. 9459 pres. ai 21 — S. XI. 443.

Potravní kodex československý — oběž. min. zdr. z 12. 12. 1934 č. 22541.

Chemická konzervace, změna kodex. alim. — V. XVIII. 106, 142. Rád ústavu města Brna pro zkoumání potravin živočišného původu — V. XVII. 140 — S. XV. 520.

- POTRAVINOVÉ NÁHRAŽKY: Příkladány min. zdrav. — zák. 142/33 — V. XV. 146.
- POVODNĚ: Opatření za příčinou zdravotních závad — oběž. z. sp. p. v Pr. z 19. 1. 1920 č. 22 A 206—13808 — S. XI. 168., S. IV. 335.
- PRACOVNÍ POMĚRY: Používání běloby v natěračství, úmluva — V. VI. 115.;
- Ochrana života a zdraví osob, zaměstnaných v živnostech natěračských, lakýrnických a malířských — zák. 137/24 — S. XII. 259.;
- Ochrana života a zdraví pomocných dělníků v živnostenských závodech na Slovensku a v Podk. Rusi — nař. 114/25.
- Viz také ŽIVNOSTI.
- PRAHA: Stavební úlevy — zák. 211/19 — S. XI. 120.;
- Připojení vojenské nemocnice v Praze II. ku všeobecné nemocnici v Praze a zřízení Masarykovy vojenské nemocnice v Praze — zák. 68/25 — V. VII. 159.;
- Asanační obvod hl. města Prahy, prodloužení platnosti zák. o vyvlastňování k úpravě tohoto obvodu a daňové výhody pro stavby — zák. 148/23 — S. XII. 137; prodlouženo do 7. 4. 1943 — zák. 93/33.
- Náhrada ošetřovacích útrat za příslušníky hl. města Prahy ve všeobecné nemocnici v Praze — zák. 35/28 — V. X. 317.
- PROFESOŘI VYSOKÝCH ŠKOL: Úprava platových a služebních poměrů — zák. 103/26.
- Středoškolští: Dovolené zdravotní — výn. min. zdravotnictví z 25. 2. 1921 č. 1688 pres.; výn. min. zdrav. z 21. 1. 1924 č. 10043 pres. — S. XII. 175.; výn. min. zdrav. z 5. 5. 1928 č. 2904 — S. XIII. 504.;
- Úředně lékařské vysvědčení, otázka jazyková — výn. min. zdrav. z 21. 10. 1922 č. 20977 — S. XII. 20.
- PROSTITUTE: Viz také POHLAVNÍ NEMOCI.
- Stálý poradní sbor pro boj proti pohlavním nemocem a prostituci — nař. 15/20 — V. II. 35.;
- Potírání pohlavních nemocí — zák. 241/22 — V. IV. 348.; prov. nař. 193/23 — V. V. 336., S. XII. 114.
- PŘEPRAVNÍ řád železniční — nař. 144/28, mezinár. úmluva — vyhl. min. žel. — 110/35.
- PŘÍMOŘSKÁ péče léčebná a ozdravovna čsl. mládeže — výn. min. zdrav. z 4. 5. 1927 č. 8985 — V. IX. 393.;
- Státní místa v přímořských ozdravovnách a osadách dětských — výn. min. zdrav. z 26. 1. 1928 č. 499 — V. X. 174.
- RADIOTELEGRAFIE: Zařízení — zák. 9/24 — S. XV. 539.
- RADIOVÉ přípravky, neoprávněný prodej — výn. min. zdrav. z 14. 1. 1928 č. 4270 — V. X. 443, S. XIV. 211, 212.
- RAKOVINA: Letáky pro porodní asistentky — výn. min. zdrav. z 12. 8. 1926 č. 8505 — S. XIII. 177.
- RANĚNÍ: Přístup ČSR. k mezinárodní úmluvě, aby byl zlepšen osud raněných a nemocných při armádách v poli — 21/22 — V. IV. 94.
- RHINOSKLEROM: Rozesílání letáků — S. XIV. 261.
- ROSTLINY léčivé: Zřízení Ústřední komise pro sběr l. r. — nař. 66/22 — V. IV. 140.

- ROŽNOV pod Radhoštěm, léčebné místo — vyhl. z. pres. na Mor. z 21. 1. 1928 č. 19. z. z. — V. X. 575.
- RYBÍ KONSERVY, barvení — S. XIV. 423, 433, 434.
- SAMARITSKÁ služba čsl. Červ. kříže, činnost úředních jakož i státních, obecních (městských) a obvodních lékařů — výn. min. zdrav. z 29. 4. 1925 č. 654 — V. VII. 240., S. XIII. 73, 76.
- SALVARSANOVÉ přípravky, obchodování s nimi — výn. min. zdrav. z 18. 12. 1926 č. 34350 — V. IX. 63., S. XIII. 235.; výn. min. zdrav. z 18. 3. 1927 č. 3893 — S. XIII. 235.
- SERA léčivá a bakteriální vakciny, výroba a prodej ve státním zdravotním ústavě — V. VIII. 369.—
Podmínky pro povolení privátních ústavů k výrobě léčivých ser — výn. min. zdrav. z 30. 12. 1921 č. 25622 — S. XI. 444.;
ze státního diagnostického a serotherapeutického veterinárního ústavu v Ivanovicích pro léčení lidí — výn. min. zdrav. z 7. 5. 1925 č. 5099 — S. XII. 445.
- SEZONNÍ DĚLNÍCI: Zavlékání nakažlivých nemocí — oběž. z. sp. p. v Br.; z 10. 4. 1920 č. 27993 — S. XI. 170 — oběž. z. sp. p. v Br.; z 19. 5. 1920 č. 37885 — S. XI. 172 — oběž. z. sp. p. v Br.; z 15. 4. 1922 č. 40104 — S. XI. 449.
- SLUŽEBNÍ INSTRUKCE pro lékaře obecní (městské) a obvodní — výn. min. zdrav. z 10. 4. 1925 č. 10991 — S. XII. 389.
- SLUŽEBNÍ POŽITKY státních zaměstnanců: Viz ZAMĚSTNANCI STÁTNÍ.
- SNĚT SLEZINNÁ: Oběž. z. sp. p. v Pr. z 28. 2. 1924 č. 22 B 186/1—72256 — S. XII. 204.; oběž. z. sp. p. v Pr. z 15. 5. 1924 č. 22 B 494—185921 — S. XII. 406.;
v průmyslu — referát MVDr. Pfaffa — V. XI. 488.
- SOCIÁLNÍ POJIŠTĚNÍ: Viz POJIŠTĚNÍ.
- SOCIÁLNĚ zdravotní instituce, evidence a povolení provozu — výn. min. zdrav. z 3. 8. 1923 č. 24507 — S. XII. 120.;
— sestry, nostrifikace diplomů — výn. min. zdrav. z 29. 2. 1928 č. 2775/25 — V. X. 320.
Směrnice pro provoz Masarykovy státní školy zdravotní a sociální péči v Praze — B I. 745.
- SODOVÁ VODA: Předpisy o živnostenské výrobě na Slovensku a v Podk. Rusi — nař. 127/25.
Neoprávněná výroba — S. XV. 526.
- SOUDNÍ: Poplatky v řízení trestním a nesporném — nař. 192/23 — V. V. 334., S. XII. 105.;
Odměna na hromadné vyšetření duševního stavu osob v řízení podle řádu o zbavení svéprávnosti — nař. 9/27 — S. XIII. 239.;
Změna trestního řádu — zák. 107/27 — V. IX. 601., S. XIII. 290.;
Soudní lékařské rady — zák. 107/27; vládn. nař. 154/27 — V. IX. 820., S. XIII. 393.;
Soudní znalci chemici, poplatky v trestním řízení — nař. 153/27 — V. IX. 819., S. XIII. 391.
Poplatky svědků a znalců v občanských věcech právních — nař. 246/34 — S. XV. 58;

- Znalci lékaři u rozhodčího soudu úrazového pojištění dělnického — nař. 262/34.
- SOUKROMÉ ústavy léčebné, soupis — výn. min. zdrav. z 10. 3. 1925 č. 5100 — S. XIII. 507.
- SPÁLA A DIPHTERIE: S. XIV. 272—281.
- STAROBNÍ POJIŠTĚNÍ: Pojištění zaměstnanců pro případ nemoci, invalidity a stáří — zák. 221/24 — S. XII. 298.; prov. nař. 200/25.; Pojištění osob samostatně hospodařících pro případ invalidity a stáří — zák. 148/25 — S. XIII. 323.
- STAROBNÍ PODPORY státní — zák. 43/29.; zjišťování výtěžné neschopnosti — výn. min. zdr. z 16. 11. 1929 č. 24069 — V. XII. 19.
- STATISTIKA: Statistická rada státní — 634/19, 493/20, 149/21, 10/22.; Státní úřad statistický, statut — 635/19, 430/21.; Zdravotně statistické výkazy a zprávy — 94/23; zrušení — 173/25. Reforma statistiky a pohybu obyvatelstva — výn. min. vnitra z 13. 12. 1924 č. 82985 — S. XII. 457.; V. VII. 21.; vyhl. min. vn. z 15. 12. 1926 č. 225 Sb. z. a n.; Mezinárodní názvosloví příčin úmrtí — výn. min. zdrav. z 19. 11. 1930 č. 36812 — V. XII. 574, S. XIV. 393. Nová úprava statistických výkazů nemocnic — výn. min. zdrav. z 30. 12. 1931 č. 39505 — S. XIV. 495. Nová úprava statistických výkazů v ústavech pro choromyslné — výn. min. zdrav. z 2. 1. 1932 č. 41949 ai 3 — V. XIV. 32, S. XIV. 503.
- STÁTNÍ OBČANSTVÍ: Průkazy — vyhl. min. vn. z 15. 12. 1926 č. 225/26 Sb. z. a n.; výn. min. zdrav. z 3. 15. 1927 č. 8971/26 — V. IX. 393., S. XIII. 680.;
- STÁTNÍ SPRÁVA: Zřízení samost. státu čsl. — zák. 11/18 — S. XI. 1.; zřízení nejvyšších správních úřadů ve státě čsl. — zák. 2/18.; organizace správy — zák. 125/27.; správní řízení — nař. 8/28 — S. XIV. 66; změna zákona o organizaci správy — zák. 92/28.; obvody a sídla okresních úřadů na Slovensku a v Podk. Rusi — nař. 93/28.; některé přesuny působnosti zemských úřadů na úřady okresní — nař. 96/28.; jednací řády pro zemská zastupitelstva, zemské výbory, okresní zastupitelstva a okresní výbory na Slovensku a v Podk. Rusi — nař. 98/28.; jednací řády pro zemská zastupitelstva, zemské výbory, okresní zastupitelstva a okresní výbory v zemi České a Moravskoslezské — nař. 190/28.; určení obvodů a sídel okresních úřadů, zrušení býv. statutárních měst — nař. 174/28.; přesun působnosti zemských úřadů na úřady okresní — nař. 186/29.; nař. 149/36. přesun působnosti ministerstev na úřady zemské — nař. 187/29; úprava platových a některých služebních poměrů státních zaměstnanců — zák. 103/26 — (platový zákon); zvláštní podmínky pro ustanovení úřednickým čekatelem nebo

úředníkem a pro povýšení úředníka v jednotlivých úřednických kategoriích a služebních oborech — nař. 132/31;
úsporná opatření — zák. 176/31; zák. 204/32, nař. 252/33, nař. 117/37.

Služební a platové poměry úřednických aspirantů — nař. 170/34.

STÁTNÍ SPRÁVA ZDRAVOTNÍ: Zák. z 30. 4. 1870 č. 68 ř. z. o organizaci veřejné služby zdravotní — B I. 15; zák. čl. XIV/1876 o uspořádání veřejného zdravotnictva — B I. 500.

Vyhl. vešk. min. z 8. 8. 1918 č. 297 ř. z. o zřízení ministerstva lidového zdravotnictví — B I. 4.

Úřad pro správu veřejného zdravotnictví a tělesné výchovy, zřízení — zák. 2/18.

Převzetí výkonů zdravotně policejních státem — zák. 332/20 — V. II. 117., S. XI. 183.; doplnění a částečné v činnost uvedení tohoto zákona — zák. 236/22 — V. IV. 315., S. XI. 497.; změna § 8 předešlého zákona — zák. 405/22 (zrušen zák. 105/26); prov. nař. k zák. 236/22 — nař. 24/23 — V. V. 40., S. XII. 6.

Platové poměry státních, obecních (městských) a obvodních lékařů — zák. 105/26 — V. VIII. 260., S. XIII. 721.; prov. nař. 23/27 — V. IX. 260., S. XIII. 243.

Fysikátní zkouška lékařská — nař. min. vn. z 21. 3. 1873 č. 37 ř. z. — B I. 90; nař. min. vn. z 27. 8. 1873 č. 139 ř. z. — B I. 95; nař. min. vn. z 20. 1. 1875 č. 8 ř. z. — B I. 98; nař. min. vn. z 18. 9. 1875 č. 126 ř. z. — B I. 99; nař. 571/20 — V. II. 271., S. XI. 244.; provádění podle vlád. nař. 17/26 — výn. min. zdrav. z 21. 6. 1926 č. 10905 — V. VIII. 224., S. XIII. 103; nař. 132/31.

Propůjčování služebních míst u okresních a zemských úřadů, ústavů a podniků, výklad § 7 odst. 2., § 53 odst. 3. a § 91 zák. o organizaci politické správy — výn. min. zdrav. z 10. 1. 1929 č. 23119/28 — V. XI. 60.

STÁTNÍ ÚMLUVY: Viz ÚMLUVY STÁTNÍ.

STÁTNÍ ÚSTAVY léčebné a humanitní: Viz LÉČEBNÉ ÚSTAVY.
STÁTNÍ ÚSTAVY pro zkoumání potravin, změna poplatkové sazby — 107/22 — V. IV. 152., S. XI. 412.

STÁTNÍ ÚSTAV ZDRAVOTNÍ: Zák. 218/25 — V. VII. 384., S. XIII. 1.

STÁTNÍ ÚSTAV PRO ZUBNÍ LÉKARSTVÍ: Nař. 93/26 — V. VIII. 261., S. XIII. 95.;

Úprava služebních a platových poměrů asistentů — nař. 21/27 — V. IX. 221., S. XIII. 256.

STÁTNÍ ZAMĚSTNANCI: Viz: Zaměstnanci státní.

STAVBY: Stavební řády a statuty, změna dočasná a dílčí bezúčinnost — zák. 45/30 hlava sedmá; prodlouž. čl. IV. § 4 zák. 164/32; prodlouž. a změněno čl. III. zák. 159/34; Stavební úlevy pro hl. město Prahu — 211/19.

Stavební úlevy pro město Brno, Olomouc, Jihlavu a Znojmo — 277/19.

Stavební úlevy pro města Plzeň a Budějovice — 280/19.

Zvláštní živnostenské inspektoráty pro práce stavební v Praze a v Brně — 173/21.

Výhody pro domy se zdravými a levnými dělnickými byty — 374/21.

- Zabránění úrazům a ochrana zdraví dělníků na Slovensku a v Podk. Rusi — nař. 117/25.
- Účast obecních (obvodních) lékařů při stavebních komisích, poplatky — výn. min. zdrav. z 31. 12. 1924 č. 28349.
- Ochrana zdraví a života dělníků při živnostenském provádění staveb — nař. 53/31 — V. XIII. 197.
- STRAVNÉ** a cestovné obecních (obvodních) lékařů při úředních výkonech v zastoupení úředních lékařů — výn. min. zdrav. z 8. 6. 1925 č. 15989.
- STUDNY** na pitnou vodu: Vyhl. pres. z. sp. p. v Pr. z 29. 1922 č. 22 A 3396/3—4 ai 23, kterou se nově upravují předpisy o zřizování studní na pitnou vodu, vydané vyhl. býv. místodrž. z 13. 7. 1905 z. z. 90 — S. XIII. 96; S. XIV. 410.
- SUBVENCE** ministerstva zdravotnictví: Podávání žádostí — vyhl. min. zdrav. z 10. 3. 1937 č. 6023 — V. XIX. 58.
- SVĚPRÁVNOST**: Soud příslušný zbaviti svěprávnosti příslušníky, kteří zde nebydlí ani nepobývali — 34/19 — S. XI. 14.
- Odměna za hromadné vyšetření duševního stavu osob v řízení podle řádu o zbavení svěprávnosti — 9/27 — S. XIII. 239.
- Urychlení řízení zadržovacího — výn. min. zdrav. z 20. 4. 1926 č. 8812 — S. XIII. 110.
- SÝRY**: Mezinárodní úmluva pro sjednocení způsobu, jak bráti vzorky a prováděti rozbor sýrů — 211/37; — viz take **MLÉKO A MLÉČNÉ VÝROBKY**.
- ŠKODLIVÉ ŽIVOČIŠTVO**, hubení kyanovodíkem — zák. 160/36; nař. 176/36.
- ŠKOLNÍ budovy**, revise úředními lékaři — oběž. z. sp. p. v Pr. z 30. 5. 1923 č. 22 A 3860/I—192931 — S. XII. 138.
- ŠKOLNÍ lékaři**: Úprava na školách národních — výn. min. zdrav. z 25. 7. 1922 č. 4208 — V. IV. 323., S. XI. 508.; výn. min. zdrav. z 31. 10. 1923 č. 26808 — S. XII. 140.
- Instrukce pro okresní školní lékaře hl. města Prahy — B I. 435.
- Účast školních lékařů při zdravotní péči o žactvo a při jeho tělesné výchově — nař. 64/25 § 4.
- Pokyny pro vykonávání školní služby lékařské na národních školách venkovských — výn. min. zdrav. z 30. 5. 1925 č. 40800/24 — V. VII. 242., S. XII. 454.; mylný výklad těchto pokynů — výn. min. zdrav. z 14. 10. 1925 č. 29289 — V. VII. 354., S. XIII. 4.
- Honorování za výkon školního lékařství na školách národních — výn. min. zdrav. z 14. 10. 1925 č. 28380 — V. VII. 354., S. XIII. 5.
- Úprava služby lékařské na školách středních — výn. min. zdrav. z 4. 11. 1926 č. 23842 — V. VIII. 370., S. XIII. 240.
- ŠKOLY OBECNÉ, MĚŠTANSKÉ A POMOCNÉ**: Školní a vyučovací řád (§ 73 a sl. Zdravotně policejní služba ve škole) — Výn. min. škol. z 30. 7. 1937, č. 105513.
- ŠKOLY POMOCNÉ**: zák. 86/29.
- ŠKOLY VYSOKÉ**: Druhá česká universita — zák. 50/19.
- Universita v Bratislavě — zák. 375/19; 595/19; nař. 8/27.
- Poplatky za studia na universitách — 344/21 — S. XI. 410.

Taxy za udílení akademických stupňů na universitách a na vysoké škole zvěrolékařské — 680/20 — S. XI. 405.

Úprava platových a některých služebních poměrů profesorů vysokých škol a vysokoškolských asistentů a konstruktérů — zák. 103/26 — (plat. zákon).

ŠTĚRKOVNY na Slovensku a v Podk. Rusi, živnostenské provozování — nař. 116/25.

TĚLESNÁ VÝCHOVA: Poradní sbor pro tělesnou výchovu — zák. 228/20 — V. II. 92.; prov. nař. 616/20 — V. II. 295.

Zřízení Tyršova státního tělovýchovného ústavu — zák. 73/35. — V. XVII. 96.

Jednací řád Poradního sboru pro tělesnou výchovu při min. veř. zdrav. a těl. vých. — výn. min. zdrav. z 19. 4. 1935 čís. 12463 — V. XVII. 76.

Stavba tělocvičen — výn. min. zdrav. z 16. 4. 1928 č. 12018 — S. XIII. 505.

TISKÁRNÝ: Prohlídky dělníků — S. XV. 536.

TITULY: Asistentů ve státních ústavech pro vzdělání a výcvik porodních pomocnic (babických školách) a ve státním ústavě pro zubní lékařství — nař. 21/27 — V. IX. 221., S. XIII. 256.

Ošetřovatelů v civilních státních ústavech léčebných a humanitních a ve všeobecné nemocnici v Praze — nař. 22/27 — V. IX. 235.

Sekundárních lékařů v civilních státních ústavech léčebných a humanitních a ve všeobecné nemocnici v Praze — nař. 21/27 — V. IX. 221., S. XIII. 256.

Úřednické kategorie a úřední tituly — nař. 103/27 — nař. 146/30 (změny a doplňky).

TRACHOM: Zák. čl. V/1886 o zamedzení rozširovania sa očnej nemoci trachom — B I. 1016; instrukce pro provádění protitrachomové akce — výn. min. zdrav. z 17. 7. 1928 č. 2152 — B I. 1028; mezi sezonními dělníky, ochranná opatření — výn. min. zdrav. z 17. 3. 1926 č. 5084 — S. XIII. 20.

TRESTNICE a věznice: Účast lékařů při inspekcích — výn. min. sprav. z 16. 4. 1926 č. 16965 — S. XIII. 168.

TRICHINOSA VEPŘŮ, onemocnění lidí — S. XV. 438.

TUBERKULOSA: Stálý poradní sbor pro boj proti tuberkulose — nař. 10/20 — V. II. 34.

Směrnice pro činnost poraden protituberkulosních — výn. min. zdrav. z 28. 12. 1927 č. 35137 — V. X. 71; S. XV. 443.

Ustanovení pomocného personálu v poradnách pro tuberkulosní — výn. min. zdrav. z 1. 12. 1927 č. 20593 — V. X. 66; S. XV. 441.

Předpisy o potlačení tuberkulosity — výn. min. zdrav. z 26. 5. 1926 č. 10828 — S. XIII. 373.

Ústavy pro skrofulosní děti v Luži a ve Cvikově nazývají se nyní Zemský ústav pro tuberkulosní děti na Košumberce, Zemský ústav pro tuberkulosní děti ve Cvikově — výn. z. sp. výb. z 23. 10. 1925 č. 131204 — S. XIII. 8.

TUKY: Výzkumná stanice pro mléko a jedlé tuky — 195/24.

- Plombování nádob a krabic — 17/23 — V. V. 86., S. XII. 35.
- Umělé, výroba a prodej — nař. 51/34 — S. XV. 491; — nař. 67/34 — S. XV. 496; nař. 68/34 — S. XV. 497; nař. 77/34 — S. XV. 498; nař. 253/34; nař. 43/36. Provádění předpisů — nař. 120/37 — S. XV. 500. Zdanění — zák. 180/36; nař. 181/36; nař. 120/37.
- Rozpoznávací přísada (indikátor) k umělým tukům jedlým — nař. 128/34 — S. XV. 498.
- Zpracování olejnatých semen — nař. 166/36.
- TULAREMIE — S. XV. 435; povinné hlášení — nař. 32/37 — V. XIX. 58.
- Oběž. min. zdrav. z 16. 3. 1937 č. 10538 — V. XIX. 73.
- TYF BŘIŠNÍ: Poučení — výn. min. zdrav. z 27. 6. 1927 č. 17187 — S. XIII. 370, S. XIV. 299, 300, 301, 302.
- Použití tyfové enterovakciny — výn. min. zdrav. z 6. 11. 1926 č. 31507 — S. XIII. 212.
- TYF SKVRNITÝ: S. XIV. 306.
- UČITELSKÉ ÚSTAVY — Vyučování hygieně: Výn. min. školství z 30. 7. 1919 č. 24203 — V. min. škol. č. 98 z r. 1918/19; výn. min. škol. z 11. 9. 1919 č. 42392 — V. min. škol. č. 115 z r. 1918/19; hono-rování: Výn. min. škol. z 29. 11. 1919 č. 52358 — V. min. škol. č. 31 z r. 1919/20.
- ÚMLUVY STÁTNÍ: Obnoveny: Státní smlouva mezi býv. Rak. Uh. a více státy německými z 11. 7. 1853 (Eisenašská) o ošetřování nemocných a pohřbívání zemřelých vzájemných příslušníků, úmluva mezi býv. Rak. Uh. a Německem z 30. 9. 1882 o vzájemném připuštění lékařských osob na pomezí k vykonání praxe, úmluva mezi býv. Rak. Uh. a Německem z 12. 3. 1890 o vzájemném vydávání umrlčích pasů, Úmluva mezi býv. Rak. Uh. a Německem o výměně zpráv při epidemii cholery, výnos min. zdrav. z 4. 10. 1920 č. 7004 pres — V. II. 297.
- Dohoda mezi R. Č. S. a říší Německou o výměně zpráv při vypuknutí nakažlivých nemocí v pohraničním území obou států — 63/33.
- Dohoda mezi RČS. a rep. rakouskou o úpravě osobního styku v malém pohraničním styku — 68/29.
- Mezinárodní úmluva, aby byl zlepšen osud raněných a nemocných při armádách v poli — 21/22 — V. IV. 94.,
- Mezinárodní úmluva o zákazu používání bílého (žlutého) fosforu k výrobě zápalek — 62/22 — V. IV. 138.,
- Smlouva o noční práci žen — 81/22 — V. IV. 150.,
- Mezinárodní opiová konvence z 23. 1. 1912 — 159/22 — V. IV. 278: prov. předpisy — zák. 128/23 — S. XII. 276.; prov. nař. 147/25 — V. VII. 264., S. 443.; prov. nař. 147/27 — V. IX. 737.,
- Mezinárodní úmluva o založení Mezinárodního úřadu pro veřejné zdravotnictví v Paříži — 131/23 — V. V. 201.,
- Úmluva o úpravě letectví 35/24,
- Úmluva o používání běloby v natěračství — 74/24 — V. VI. 115.; prov. předpisy — zák. 137/24 — S. XII. 259.,
- Úmluvy o věku, v němž děti mohou býti připuštěny k pracem zemědělským — 98/24,

Obchodní smlouva mezi rep. Čsl. a král. Rumunským, výkon lékařské praxe v pohraničním pásmu — nař. 402/21 č. 12.

Obchodní smlouva mezi rep. Čsl. a Maďarským král., výkon lékařské praxe v pohraničním pásmu — 120/27 § 22. —; pozbyla platnosti — vyhl. 177/30.

Úmluva s Francií o soudní ochraně a právu chudých — 46/26, Obchodní úmluva mezi R. Č. S. a Francií — 52/29 (zdravotní osvědčení pro kosmetické prostředky).

Konvence s Bulharskem o vzájemném bezplatném ošetřování nemajetných nemocných — 81/26 — V. VIII: 222., S. XIII. 401.,

Úmluva mezi rep. čsl. a rep. polskou o vzájemném připuštění lékařů a porodních babiček k vykonávání praxe — 133/26 — V. VIII. 260, S. XIII. 174; vypověděná — 171/36.

Mezinárodní zdravotní úmluva, podepsaná v Paříži 21. 6. 1926 — 15/29 — V. XI. 65, S. XIV. 233; 127/35.

Zdravotní úmluva mezi rep. čsl. a rep. polskou — 210/26 — S. XIII. 511.,

Návrh úmluvy, týkající se nemocenského pojištění zemědělského zaměstnanectva z 16. 6. 1927 — 172/29.,

Návrh úmluvy, týkající se nemocenského pojištění zaměstnanců průmyslu i obchodu a čeledi z 16. 6. 1927 — 173/29.

Úmluva o omezení výroby a úpravě distribuce omamných látek, sjednaná o Ženevě 13. 7. 1931 — 173/33 — S. XV. 99.

Úmluva mezi RČS a říší německou o sociálním pojištění — 209/33.

Úmluva mezi rep. Československou a rep. Argentinskou o odškodňování pracovních úrazů — 5/35.

Úmluva o antidifterickém seru — 10/35.

Mezinárodní úmluva o horečce dengue — 33/37.

Viz také příslušná jiná hesla.

VÁLEČNÍ POŠKOZENCI: Organizace péče — zák. 199/19 — V. I. 37.; prov. nař. 561/19 — V. I. 242.;

Požítky — zák. 142/20 — V. III. 270.; prov. nař. 346/20; prodloužení lhůty — zák. 310/21; novela — 39/22; prov. nař. 363/22; zák. 67/36; prodloužení některých lhůt — 146/23; hranice příjmu, vylučující z nároku na důchod — zák. 79/24; prov. nař. 110/24; prodloužení platnosti — 297/24; 74/26; 236/26; 179/27.

Kapitalisace důchodu — 426/20;

Drahotní přírážka — 602/20; 310/21; 485/21; 396/22;

Lékařské prohlídky — 181/22 V. IV. 320;

Změna nař. 181/22 a 363/22 — nař. 192/36;

nová organizace prohlídek — oběž. z. ú. v Brně č. 33.765 — V. XVI. 172;

Zemské odvolací komise — 181/22; 3/23; 243/23; 302/24; 222/25. změna a doplnění zákona č. 142/20 ve znění zák. č. 39/22 — zák. 133/30; změna a doplnění zák. č. 142/20 ve znění zák. č. 39/20 — nař. 87/32.

VARICELLA: Povinné hlášení — nař. 50/20 — V. II. 67., S. XI. 157.

VATA a gázy impregnované, úprava prodeje — výt. min. zdrav. z 17. 12. 1926 č. 16070/25 — S. XIII. 232.

- VDOVY a sirotci po obecních a obvodních lékařích, podpory podle § 3. zák. 237/22 — výn. min. zdrav. z 26. 4. 1929 č. 14249
— výn. min. zdrav. z 29. 6. 1924 č. 22027 — S. XII. 251.
- VEJCE z Číny, závadná — S. XIV. 430.
- VETERINÁRNÍ policie, kompetence — výn. min. zdrav. z 11. 3. 1925 č. 1304/24 pres. — S. XII. 387.
- VÍNA léčebná — vyhl. 39/36.
- VODA SODOVÁ: Živnostenská výroba na Slovensku a v Podk. Rusi — nař. 127/25.
- VODNATKY: Povinné ohlašování — nař. 50/20 — V. II. 67., S. XI. 157.
- VODOU zásobování v obcích — oběž. z. sp. p. v Brně z 20. 11. 1926 č. 133300 — XIII. 301.
- VODOVODY, používání měděných trub — V. XVIII. 218;
— z fondu pro vodohospodářské meliorace — zák. 49/31.
- VOŇAVKY A MÝDLO: Vyloučení z podomního obchodu — nař. 226/35.
- VŠEOBECNÁ NEMOCNICE v Praze, připojení vojenské nemocnice v Praze II — zák. 68/25 — V. VII. 159;
Viz dále Ústavy léčebné.
- VYSTĚHOVALECTVÍ: Zák. 71/22 — V. IV. 140.; S. XIII. 120.; prov. nař. 170/22 — V. IV. 280.; S. XIII. 142; změna zák. 71/22 — nař. 164/36.
Instrukce pro lékařské vyšetření vystěhovalců — výn. min. zdrav. z 3. 8. 1921 č. 18179 — S. XIII. 163.; výn. min. zdrav. z 28. 12. 1922 č. 10450 pres. — V. V. 46., S. XIII. 162.; zdravotní kontrola osob, odcházejících za prací do Francie — výn. min. zdrav. z 4. 3. 1928 č. 1170 — V. X. 349, S. XIII. 465; S. XIV. 138.
Lékařské prohlídky vystěhovalců do Kanady — V. XVIII. 159.
- VYSVĚDČENÍ úředně lékařské — výn. min. vnitř. z 20. 7. 1911 čís. 48238/1902 — B I. 120; oběž. min. zdrav. z 30. 12. 1922 č. 5327 pres. (honorář) — B I. 122; za účelem osvobození od kreslení a tělocviku — oběž. z. sp. p. v Pr. z 29. 10. 1919 č. 221713 — S. XI. 126.; výn. min. zdrav. z 31. 1. 1922 č. 28071 (honorář) — V. IV. 152., S. XI. 436; B I. 140.
o učitelích národních škol — výn. min. zdrav. z 16. 12. 1921 č. 10622 — V. IV., S. XII. 178., oběž. z. sp. p. v Pr. z 5. 3. 1929 č. A 279-814 — S. XIV. 123, 124, 129, 130, 132; nové tiskopisy pro úředně lékařské vyšetření učitelů — S. XV. 36.
středoškolských profesorů — výn. min. zdrav. z 21. 10. 1922 č. 20977 — S. XII. 20; S. XIV. 133, 134;
udělování zdravotních dovolených — oběž. z. sp. p. v Pr. z 7. 7. 1928 č. 22 A 1043-192731 — S. XIII. 504., S. XIV. 143,
překládání státních zaměstnanců do trvalé výslužby — výn. min. zdrav. z 30. 5. 1924 č. 4254 pres. — S. XII. 199.,
přeložení státního zaměstnance z moci úřední na dočasný odpočinek — oběž. z. sp. p. v Pr. z 20. 4. 1923 č. 465104 — S. XII. 91.,
o přijetí do politické služby — výn. min. vnitř. z 19. 12. 1924 č. 16435 S. XIV. 139, 142 — B I. 124; výn. min. vnitř. z 11. 11. 1925 č. 19319 (formulář) — B I. 125;
pro uchazeče do justiční služby — výn. min. sprav. z 19. 10. 1925 č. 43097 — S. XII. 477 — B I. 125;

o tělesné způsobilosti řidičů motorových vozidel — 310/20; § 7.
ad 10.: viz také Automobily, S. XIV. 142;
o neschopnosti k výdělku živitele rodiny — zák. 370/22: vlád.
nař. 371/22 § 1. (5) — B I. 118;
o způsobilosti k letu — 35/24 příl. E odd. V. — B I. 156;
pro domovní obchodníky — 87/26 § 2 e;
státních, obecních a obvodních lékařů, kolková povinnost —
vým. min. zdrav. z 3. 12. 1931 č. 41760 — V. XIV. 27;
úřední lékařské při povolení vývozu peněžních hodnot z důvodů
lčení v cizině — vým. min. zdrav. z 3. 5. 1932 č. 15842 — V. XIV.
202 — B I. 143.

VZTEKLINA: Zák. z 6. 8. 1909 č. 177 ř. z. o zamezení a potlačení na-
kažlivých nemocí zvířecích — B I. 898; nař. min. z 15. 10. 1909
č. 178 ř. z., jímž se vydávají prováděcí ustanovení k zákonu čís.
177/1909 ř. z. — B I. 900.

Ochranné očkování — nař. 74/27 — S. XIII. 318; S. XIV. 270.

Decentralisace léčby — S. XV. 425.

Zjištění příčiny smrti u osob podrobivších se antirabickému
ošetřování — vým. min. zdrav. z 7. 5. 1923 č. 5425 — S. XII. 55.;

Tlumení — normál z. sp. p. v Brně z 1. 8. 1926 č. 25000 —
S. XIII. 184.; vým. min. zem. z 31. 1. 1922 č. 4325 — S. XI. 447.:

Odeslání osob zraněných vzteklými zvířaty k antirabickému
ošetřování — vým. min. zdrav. z 30. 8. 1922 č. 18697, vým. min.
zdrav. z 30. 12. 1923 č. 29315/22, vým. min. zdrav. z 10. 4. 1925
č. 8400 — V. VII. 160., S. XII. 413;

Ošetřovna proti vzteklině v Košicích — vým. min. zdrav. z 5. 4.
1928 č. 1829 — V. X. 411.;

Dohoda s Rakouskem o tlumení — vým. min. zdrav. z 31. 10.
1925 č. 27773 — S. XIII. 198.

Decentralisace léčby — vým. min. zdrav. č. 12.137/34 — V. XVI.
131; vým. min. zdrav. z 4. 4. 1937 č. 4133 — V. XIX. 74.

ZAMĚSTNANCI státní: Připočtení válečných let — 457/19;

Propočítání služební doby — zák. 222/20: prov. nař. 666/20;

Mimořádná opatření bytové péče — zák. 225/23, 87/23, 296/24,
235/26, 183/27;

Započtení vojenské a dřívější služby — nař. 165/22;

Úsporná opatření ve státní správě (restrikce) — nař. 286/24;

Platový zákon 103/26;

Úřednické kategorie a úřední tituly — nař. 103/27; — nař. 146/30.

Nemocenské pojištění — zák. 221/25 — V. VII. 350., S. XIII. 61.;
prov. nař. 145/26 — S. XIII. 320.; volební řád — 146/26, změna
volebního řádu 249/26.

Přeložení na dočasný odpočinek z moci úřední (§ 76 služ.
pragm.) — vým. min. pošt a 4. 12. 1922 č. 74820 — S. XII. 91.

Odpočivné a zaopatřovací platy (staropensistů) — zák. 70/30;
prov. nař. 96/30; zák. 182/36.

Stíhání protistátní činnosti — zák. 147/33;

Úsporná opatření personální — zák. 204/32; — nař. 252/33; —
nař. 275/34; — nař. 237/35; — nař. 336/36; — nař. 117/37.

Započítání vojenské služby — zák. 279/34.

Úlevy v léčebných místech — V. XVI. 102.

Viz také STÁTNÍ SPRÁVA.

ZÁPALKY: Mezinárodní úmluva o zákazu používání bílého (žlutého) fosforu k výrobě zápalek — 62/22 — V. IV. 138.

Záškrť, ochranné očkování — oběž. min. zdrav. z 15. 8. 1935 č. 28797 — V. XVII. 182.

ZDRAVOTNÍ POLICIE MÍSTNÍ: Zák. č. 18/1862 ř. z. o uspořádání záležitostí obecních — B I. 218; zák. č. 9/1888 z. z. o organizaci služby zdrav. v obcích (Čechy) — B I. 221; zák. čl. XXXVIII/1908 — B I. 512, 560.

ZDRAVOTNÍ: Obce a obvody, obsazování — výn. min. zdrav. z 17. 5. 1927 č. 13428 — S. XIII. 381.;

police na objektech železničních a v poštovních úřadech — výn. min. zdrav. z 12. 6. 1925 č. 4210 — S. XII. 453.;

v obcích, převzetí státem — zák. 332/20 — V. II. 117., S. XI. 183., zák. 236/22 — V. IV. 315., S. XI. 497., zák. 405/22, nař. 24/23 — V. V. 40., S. XII. 1., zák. 103/26 (platový zákon státních, obecních (městských) a obvodních lékařů) — nař. 23/27;

přesun působnosti — vládn. nař. 186/29, nař. 187/29;

rady obecní a okresní, organizace, působnost a jednací řád — výn. min. zdrav. z 6. 2. 1926 č. 1400 — S. XIII. 77.; zastoupení obcí z jiného politického okresu — výn. min. zdrav. z 25. 3. 1926 č. 6698 — S. XIII. 14., S. XIV. 174.;

přirážka ku přímým daním státním a veřejný fond pro podporu veřejných nemocnic a ústavů léčebných — zák. 477/21 — V. IV. 46., S. XI. 402.; prov. nař. 324/22 — V. IV. 451. — 116/23; zák. 254/23 — V. IV. 12.; pro rok 1933 — 189/32; pro rok 1934 — nař. 226/33; pro rok 1935 — nař. 235/34; pro rok 1936 — nař. 222/35. služba v oboru poštovní a telegrafní správy, organizace — výn. min. pošt z 16. 9. 1926 — V. VIII. 344.;

statistika — 94/23 — S. XII. 93., zrušení 173/25 — S. XII. 469.; ústav státní — zák. 218/25 — V. VII. 348., S. XIII. 1.; viz také: Statistika;

výchova lidu, povinnosti úředních, obvodních a obecních lékařů — oběž. z. ú. v Br. z 17. 12. 1928 č. 854 — V. XI. 79.

ZKOUŠKY: Fysikální lékařská — 571/20 — V. II. 271., S. XI. 244.; nař. 132/31;

Táxy za udílení akademických stupňů na universitách — 680/20;

Potravních znalců — 193/22 — S. XII. 29.

ZNAK červeného kříže, ochrana — zák. 479/21 — V. IV. 47., S. XI. 429.

ZNOJMO: Stavební řád — 277/19.

ZPOPELNĚNÍ mrtvol: Viz Pohřbívání ohněm.

ZUBNÍ lékařství a technika — zák. 303/20 — V. II. 116., S. XI. 180.; prov. nař. 673/20 — V. III. 7., S. XI. 257.; provedení § 4 zák. 132/22 — V. IV. 249., S. XI. 436.;

Změna a doplnění zákona 303/20 — zák. 171/34;

Úplné znění zákona o zubním lékařství a zubní technice — vyhl. 172/34 — S. XV. 41.

Státní ústav pro zubní lékařství, zřízení — nař. 93/26 — V. VIII.

261., S. XIII. 95.: úprava služebních a platových poměrů asistentů — nař. 21/27 — V. IX. 221., S. XIII. 256.;

Absolventi státního ústavu pro zubní lékařství v r. 1923/24, oprávnění k odborné praxi zubolékařské — výn. min. zdrav. z 25. 11. 1926 č. 31992 — V. IX. 61., S. XIII. 388.;

Podmínky pro nabytí zvláštní odborné způsobilosti — nař. 60/36. Způsobilost k provozování odborné praxe zubolékařské — rozh. nejvyš. správ. soudu z 24. 10. 1924 č. 16555 — S. XIII. 276.; ambulatoria při nemocenských pojišťovnách — výn. min. zdrav. z 30. 11. 1928 č. 9383 — V. XI. 32.;

technici, zaměstnaní u praktických lékařů — výn. min. zdrav. z 7. 4. 1922 č. 3254/21 — V. IV. 214., S. XII. 23.;

zřízení katastru pomocných sil v zubní technice — výn. min. zdrav. z 17. 12. 1923 č. 37619 — S. XII. 254.;

osobní výkon praxe zubotechnické ve schválených pobočných závodech — oběž. z. sp. p. v. Pr. z 4. 1. 1928 č. 3 B 2842/1 — 506290/27 — S. XIII. 389.;

zřízení odborných živnostenských společenstev pro živnost zubní techniky v zemi Slovenské a Podkarpatoruské — nař. 121/36.

ŽELEZNICE: Přepavní řád — nař. 144/28, S. XIV. 1. — Mezinárodní úmluva o přepravě zboží — vyhl. 110/35.

Výkon zdravotní policie — výn. min. zdrav. z 12. 6. 1925 č. 4201. Železniční zák. 86/37.

ŽENEVSKÝ KRÍŽ, ochrana znaku a názvu — zák. 479/21 — V. IV. 48., S. XI. 326.

ŽENY: Smlouva o noční práci žen — 81.22 — V. IV. 149.

ŽIVNOSTI: Živnostenský zákon pro území Slovenska a Podk. Rusi — 259/24; Koncesovaná živnost podniku pro pohřbívání mrtvol na Slovensku a v Podk. Rusi — 94/25.

Průkaz zvláštní způsobilosti při koncesovaných živnostech uvedených v 37 odst. 1. Živnostenského zákona pro území Slovenska a Podk. Rusi — 105/25.;

Všeobecné předpisy na ochranu života a zdraví pomocných dělníků na Slovensku a v Podk. Rusi — 114/25.;

Obchod minerálními oleji na Slovensku a v Podk. Rusi — 115/25.;

Živnostenská provozování kamenných lomů, hlinisk, pískoven a štěrkoven na Slovensku a v Podk. Rusi — 116/25.;

Ochrana života a zdraví dělníků zaměstnaných při cukrovarnictví na Slovensku a v Podk. Rusi — nař. 118/25.;

Výroba a užívání acetyleny, jakož i obchod karbidem na Slovensku a v Podk. Rusi — nař. 123/25.;

Zařízení k rozvádění a upotřebení hořlavých plynů na Slovensku a v Podk. Rusi (plynový regulativ) — nař. 124/25.;

Ochrana života a zdraví dělníků v živnostenských závodech na Slovensku a v Podk. Rusi, v nichž se konají knihtiskařské, kamenotiskařské jakož i písmolijecké práce — nař. 125/25.;

Ochrana života a zdraví dělníků zaměstnaných při výrobě papíru na Slovensku a v Podk. Rusi — nař. 126/25.;

Ochrana života a zdraví dělníků při živnostenském provádění staveb — nař. 53/31—V XIII. 197, S. XIV. 449;

Živnostenská výroba sodové vody na Slovensku a v Podk. Rusi — nař. 127/25;

Živnostenské provozování sušáren ovoce, čekanky, řepy a jiných zemědělských výrobků na Slovensku a v Podk. Rusi — nař. 128/25;

Zacházení s celuloidem, celuloidovým zbožím a celuloidovými odpadky na Slovensku a v Podk. Rusi — nař. 129/25;

Komise pro technickou a zdravotní ochranu zaměstnanců a jiných osob výdělečně činných — nař. 60/29 — S. XIV. 444;

Živnostenské inspektoráty: Pro práce stavební v Praze a Brně — 173/20; na Slovensku — 47/21; rozdělení na 34 dozorčích okresů — nař. 126/35.

Řízení při schvalování živnostenských provozoven — výn. min. obch. z 19. 5. 1925 č. 22277 — S. XIII. 467. — oběž. z sp. p. v Pr. z 24. 3. 1928 č. 3 A 21-8712 — S. XIII. 502.; oběž. z. sp. p. v Pr. z 11. 4. 1928 č. 3 A 46,72537 — S. XIII. 504; S. XIV. 443.

ŽUPNÍ a okresní úřady, zřízení — zák. 126/20; jednací řád 290/22; zavedení župního zřízení na Slovensku 310/22; přesuny působnosti správních úřadů na Slovensku — 385/22; reorganizace župní správy v území Podk. Rusi — 84/26; organizace správy — 125/27; změna 92/28. Viz: Státní správa.

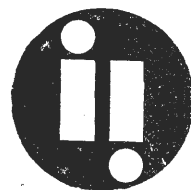

Č e s k o s l o v e n s k é a n t i l u e t i c u m

SPIRONOVAN

k intravenosní arsenobenzenové léčbě.

D á v k y 0.15 – 0.9 gr.

SPIRONOVAN jest podroben stálé kontrole chemické, biologické a klinické dle směrnic Mezinárodní hygienické komise při Společnosti národů.

B. Fragner, Praha ● Interpharma, Praha

II.
LÉKAŘSKÁ ČÁST

Lékařské fakulty.

Karlova universita v Praze.

Děkanství lékařské fakulty: Praha II., Bojiště č. 3. Tel. 36245.

Děkan: Prof. Dr. Jan Bělehrádek.

Kancelář děkanství:

Přednosta: JUDr. Leopold Kavan, vrchní rektorátní komisař.

Vědecké ústavy při fakultě lékařské.

Ústav pro dějiny lékařství.

(Praha II., Kateřinská ulice č. 32.)

Přednosta: S. doc. Dr. Josef Vinař.

Nehonor. asistentka: RNDr. Jarmila Psoťníčková.

Vědecká pomocná síla: 1.

Ústav pro obecnou biologii a experim. morfologii.

(Praha II., Albertov č. 4. Tel. č. 34428 a 34461.)

Přednosta: Prof. Dr. Bělehrádek Jan.

Asistenti: S. doc. Dr. Bergauer Vladimír.

S. doc. RNDr. MUDr. Krajník Bohumil.

RNDr. MUDr. Sekla Bohumil.

RNDr. MUC. Folkmannová Božena.

Vědecké pomocné síly: 3.

Demonstrátoři: 3.

Anatomický ústav.

(Praha II., Kateřinská ul. č. 22. Tel. č. 34405, 34907, 34914.)

Přednosta:

Zást. přednosta: Prof. MUDr. RNDr. ěorovanský Ladislav.

Asistenti: S. doc. MUDr. RNDr. Źlábek Karel.

MUDr. Hromada Jan.

MUC. Pachner Petr (výpom.).

MUC. Fučíková Libuše.

Vědecké pomocné síly: 5.

Demonstrátorů: 6.

Oddělení pro topografickou a chirurgickou anatomii.

(Praha II., Kateřinská ul. č. 32. Tel. č. 34907, 34914.)

Přednosta:

Asistenti: MUDr. Láska Jiří.

MUDr. Trapl Jiří (nehonor.).

Vědecké pomocné síly: 2.

Demonstrátor: 1.

Ústav fyziologický.

(Praha II., Albertov č. 4. Tel. č. 34461, 34428.)

Přednosta: Prof. Dr. Vilém Laufberger.

Asistenti: S. doc. MUDr. Karásek František.

MUDr. Kruta Vladislav.

MUDr. Nešpor Eugen.

Demonstrátoři: 4.

Ústav pro histologii a embryologii.

(Praha II., Albertov č. 4. Tel. č. 34461, 34428.)

Přednosta: Prof. Dr. Studnička František.

Zástupce přednosta: Mř. prof. Dr. Wolf Jan.

Asistenti: MUDr. Janko Vladimír.
MUDr. Mojžíšová Irma.
MUC. Duhon Jan (výpom.).

Demonstrátoři: 4.

Ústav pro lučbu lékařskou.

(Praha II., Kateřinská ul. č. 32. Tel. č. 34907, 34917.)

Přednosta: Prof. Dr. Hamsík Antonín.

Asistenti: S. doc. MUDr. Richter Antonín.
S. doc. MVDr. a MUDr. Šula Jan.
S. doc. Ing. RTDr. MUDr. Kácl Karel.
RNDr. Hoffmann Miroslav.
RNDr. Fink František (nehonor.).

Vědecké pomocné síly: 3.

Ústav pro všeobecnou a pokusnou pathologii.

(Praha II., Kateřinská ul. č. 32. Tel. č. 34907, 34914.)

Přednosta: Prof. Dr. Hepner Josef.

Asistenti: MUDr. Beránek Zdeněk.
MUC. Horák Antonín (výpomocný).

Demonstrátor: 1.

Ústav pro pathologickou anatomii.

(Hlavův ústav, Praha II., Presslova ul. č. 2039. Tel. č. 33607.)

Přednosta: Prof. Dr. Šíkl Heřman.

Asistenti: MUDr. Čech Antonín.
MUDr. Škorpil Ferdinand.
MUDr. Benešová Dagmar.
MUDr. Odstrčil Bedřich.

Nehonorovaní asistenti: MUDr. Ort Zdeněk,
MUC. Novák Jindřich,
MUC. Malý Jan.

Demonstrátoři: 3.

Vědecké výpomocné síly: 2.

Ústav hygienický.

(Praha II., Na Bojišti č. 3. Tel. č. 34907, 34914, 36244.)

Přednosta: Prof. Dr. Čančík Josef.

Zástupce přednosta: Mř. prof. Dr. Kredba Miloš.

Asistenti: MUDr. Dvořák Vladimír.
Ing. Dr. Byčichin Alexej.
Ph. Mr. Šlouf Alfred.

Demonstrátor: 1.

Ústav pro sociální lékařství.

(Praha II., Kateřinská ul. č. 32.)

Přednosta: Prof. Dr. Pelc Hynek.

Asistentka (nehonor.): MUDr. Čakrtová Marie.

Ústav pro farmakologii a farmakognosii.

(Praha II., Na Bojišti č. 3. Tel. č. 34914, 34907.)

Přednosta: Prof. Dr. Velich Alois.

Asistenti: Prof. MUDr. Köcher Zdeněk.
MUDr. Zadina Rudolf.
MUDr. Ševčenko Petr (nehonor.).
RNDr. Ph. Mr. Blažek Zdeněk (nehonor. pro farmakognosii).

Demonstrátoři: 3.

Ústav pro soudní lékařství.

(Praha II., Presslova ul. č. 33607, 36243.)

Přednosta: Prof. Dr. Hájek František.

Asistenti: MUDr. Kneidl Karel (nehonor.).
MUC. Tesař Jaromír.
MUC. Hano Martin.

Ústav pro bakteriologii a serologii.

(Hlavův ústav, Praha II., Presslova ul. č. 2039. Tel. č. 33607.)

Přednosta: Neobsazeno. Zást. přednosta: S. doc. Dr. Patočka Frant.

Asistenti: Doc. MUDr. Patočka František.

MUDr. Málek Ivan.

MUDr. Blaškovič Dionýz (nehonor.).

Vědecké pomocné síly: 2.

Demonstrátoři: 2.

Poliklinika university Karlovy.

(Praha II., Myslíkova ul. č. 7. Tel. č. 433.62.)

Přednosta: Prof. Dr. Libenský Václav.

I. Oddělení pro nemoci vnitřní.

Ordinář: Prof. Dr. Libenský Václav.

Asistenti: S. doc. MUDr. Janoušek Stanislav.

MUDr. Sobotka Bedřich.

Nehonor. asistenti: MUDr. et JUDr. Čelanský Vítězslav a MUDr. Jandíková Marie.

Vědecká pomocná síla: 1.

Demonstrátoři: 3.

Ordinace pro choroby srdeční a roentgenologii.

Ordinář: S. doc. Dr. Brumlík Josef.

Asistenti: MUDr. Povondra Josef (nehonor.).

MUDr. Stanislav Pavel.

MUDr. Hanoušek Ladislav.

MUDr. Šejnoha Jan (nehonor.).

II. Oddělení pro nemoci kožní a příjčné.

Ordinář: Prof. Dr. Gawalowski Karel.

Asistenti: MUDr. Resl Vlastimil.

MUDr. Konopík Jan (nehonor.).

MUDr. Vostrčil Jan (nehonor.).

Demonstrátor: 1.

III. Oddělení pro nemoci chirurgické.

Ordinář: S. doc. Dr. Štastný Jaroslav.

Asistent: MUDr. Valach Jan.

Demonstrátor: 1.

IV. Oddělení pro nemoci ušní, nosní a hltanové.

Ordinář: S. doc. MUDr. Hlaváček Vladimír.

Asistent: MUDr. Suchý Josef.

Demonstrátor: 1.

V. Oddělení pro nemoci ženské.

Ordinář: Mř. prof. Dr. Zikmund Emil.

Asistent: MUDr. Bohuslavický Lev.

MUDr. Tichá Felicie (nehonor.).

VI. Oddělení pro nemoci oční.

Ordinář: Soukr. doc. Dr. Janků Josef.

Asistenti: Soukr. doc. MUDr. Jirman Jiří (nehonor.).

MUDr. Mlíkovský Josef.

Propedeutická klinika.

(Praha II., Všeobecná nemocnice. Tel. č. 36694.)

Přednosta: Prof. Dr. Prusík Boh.

Asistenti: Prof. Dr. Vondráček Vladimír (nehonor.).

MUDr. Andres Augustin (nehonor.).

MUDr. Emmer Vladimír.

MUDr. Hoffmann Jaroslav.
MUDr. Mašek Josef (nehonor.).
MUDr. Nedvěd Miloš (nehonor.).
MUDr. Šaranovič Mitar (nehonor.-host).

Vědecké pomocné síly: 2.

Demonstrátoři: 2.

I. Lékařská klinika.

(Praha II., Všeobecná nemocnice. Tel. č. 37805.)

Přednosta: Prof. Dr. Hynek Kristian.

Asistenti: Soukr. doc. Dr. Scheiner Jiří (nehonor.).
Soukr. doc. Dr. Paroulek Jan (nehonor.).
Soukr. doc. Dr. Král Jiří (nehonor.).
MUDr. Baštecký Jan.
Doc. Dr. Jonáš Vratislav.
MUDr. Postranecký Otakar.
MUDr. Hořejší Jaroslav.
MUDr. Piřha Václav (nehonor.).
MUDr. Gerhardtová Marie (nehonor.).
MUDr. Smetánka Emil (nehonor.).
MUDr. Herfort Karel (nehonor.).
MUDr. Váradí Štěpán (nehonor.).
MUDr. Prošek Antonín (nehonor.).
MUDr. Petrovský Daniel (stipendista).
MUDr. Mecl Antonín (nehonor.).

Asistent roentgenolog: Neobsazeno.

Vědecká pomocná síla: 1.

Demonstrátorů: 6.

II. Lékařská klinika.

(Praha II., Všeobecná nemocnice. Tel. č. 37826)

Přednosta: Prof. Dr. Pelnář Josef.

Asistenti: Doc. MUDr. Volicer Ladislav (nehonor.).
Soukr. doc. MUDr. Vančura Antonín (nehonor.).
Prof. Dr. Charvát Josef (nehonor.).
S. doc. MUDr. Hejda Bedřich (nehonor.).
Soukr. doc. MUDr. Herles František (nehonor.).
Soukr. doc. MUDr. Syllaba Jiří (nehonor.).
S. doc. MUDr. Věšín Slavoj.
MUDr. Mathon Karel (nehonor.).
MUDr. Procházka František.
MUDr. Sedláčková Eliška (nehonor.).
S. doc. MUDr. Teissinger Jaroslav (nehonor.).
MUDr. Šilink Karel.
MUDr. Ipser Josef (nehonor.).
MUDr. Kodíček Egon (nehonor.).
Soukr. doc. Dr. Gjurič Alex. (nehonor.).

Vědecké pomocné síly: 2.

Demonstrátoři: 3.

I. Chirurgická klinika.

(Praha II., Všeobecná nemocnice. Tel. č. 37931)

Přednosta: Prof. Dr. Jirásek Arnold.

Asistenti: a) Pro všeobecnou chirurgii:
Soukr. doc. Dr. Knobloch Jan (nehonor.).
MUDr. Handl Jaroslav.
MUDr. Niederle Bohuslav.
MUDr. Steinmann Bedřich.
MUDr. Pačes Václav.
MUDr. Bláha Roman (nehonor.).

b) Pro roentgenologii: Doc. Dr. Šváb Václav.

c) Pro urologii: MUDr. Domanský Karel.

Asistent host: MUDr. Zlatanovič Miodrag.

Demonstrátoři: 2.

II. Chirurgická klinika.

(Praha-Podolí, Pražské sanatorium. Tel. č. 42341.)

Přednosta: Prof. Dr. Diviš Jirí.

Asistenti: MUDr. Kafka Václav.
MUDr. Vahala Zdeněk.
MUDr. Šiška Karel.

Nehonor. asistent: MUDr. Žahourek Václav.

Demonstrátoři: 2.

Klinika pro orthopedickou a dětskou chirurgii.

(Praha II., U Karlova č. 458—459. Tel. č. 37436.)

Přednosta: Prof. Dr. Zahradníček Jan.

Asistenti: S. doc. MUDr. Hněvkovský Otokar.
MUDr. Jeřábek Vladimír.

Nehonorovaní asistenti: MUDr. Pavlánský Rudolf a MUDr. Špínka Josef.

Demonstrátoři: 4.

Otorhinolaryngologická klinika.

(Praha II., Všeobecná nemocnice. Tel. č. 37878.)

Přednosta: Prof. Dr. Přecechtěl Antonín.

Asistenti: MUDr. Drachovský Josef.
MUDr. Chudoba Vladimír.
MUDr. Kotyza František.
MUDr. Lustig Karel (nehonor.).
MUDr. Hájek František (nehonor.).

Foniatrické oddělení:

Přednosta: Prof. Dr. Seemann Miloslav.

Asistent: MUDr. Sovák Miloš.

Vědecká pomocná síla: 1.

Oční klinika.

(Praha II., Všeobecná nemocnice. Tel. č. 36695.)

Přednosta: Prof. Dr. Kadlický Roman.

Asistenti: Soukr. doc. Dr. Kurz Jaromír (nehonor.).
MUDr. Pexiederová Růžena.
MUDr. Kodíčková Jindřiška.
MUDr. Kessler Richard.

Vědecká síla: 1.

Demonstrátor: 1.

I. porodnická klinika.

(Praha II., Zemská porodnice. Tel. č. 39948.)

Přednosta: Prof. Dr. Jerie Josef.

Asistenti: Prof. Dr. Pazourek Josef (nehonor.).
MUDr. Holub Jan.
MUDr. Hrdlička Miloš.
MUDr. Chmelík Václav (nehonor.).
MUDr. Löbb Alois (stipendista).

Demonstrátor: 1.

Školní babička: Neobsazeno.

II. porodnická klinika.

(Praha II., Zemská porodnice. Tel. č. 34946.)

Přednosta: Prof. Dr. Ostrčil Antonín.

Asistenti: Prof. Dr. Saidl Josef (nehonor.).
MUDr. Slámová Božena (nehonor.).
MUDr. Moudrý Jiří.
MUDr. Ostrčil Josef.

Demonstrátor: 1.

Školní babička: Neobsazeno.

I. Gynaekologická klinika.

(Praha II., Všeobecná nemocnice. Tel. č. 36690.)

Přednosta: Prof. Dr. Jerie Josef.

Asistenti: Prof. Dr. Klaus Karel.

MUDr. Šebek Václav.

MUDr. Peter Rudolf.

MUDr. Tišer Hynek.

Nehonor. asistent: S. doc. Dr. Mikoláš Vladimír.

Demonstrátor: 1.

II. Gynaekologická klinika.

(Praha-Podolí, Pražské sanatorium. Tel. č. 42039.)

Přednosta: Prof. Dr. Ostrčil Antonín.

Asistenti: S. doc. MUDr. Lukáš Josef.

S. doc. MUDr. Tachezy Rudolf.

Asistenti nehonor.: Soukr. doc. Dr. Novák Fr.

MUDr. Veverka Karel.

MUDr. Polášek Ferdinand.

Operační chovanci: 3.

Klinika pro choroby kožní a příjčné.

(Praha II., Všeobecná nemocnice. Tel. č. 42622.)

Přednosta: Prof. Dr. Šamberger František.

Asistenti: MUDr. Frenzl Frant.

S. doc. MUDr. Petráček Emil.

S. doc. MUDr. Říhová Vlasta (nehonor.), pro kosmetiku.

S. doc. MUDr. Hynie Josef (nehonor.).

S. doc. MUDr. Obrtel Jan.

MUDr. Doškářová Věra.

Klinika pro choroby dětské.

(Praha II., Česká dětská nemocnice. Tel. č. 54487.)

Přednosta: Prof. Dr. Brdlík Jiří.

Asistenti: Mř. prof. Dr. Doskočil Antonín (nehonor.).

Soukr. doc. MUDr. Procházka Jaroslav (nehonor.).

MUDr. Vránová Božena.

S. doc. MUDr. Vychytil Otto.

MUDr. Písařovičová Jiřina.

MUDr. Hyská Vlasta (nehonor.).

Vědecká pomocná síla: 1.

Demonstrátor: 1.

Odbočka v Krči, badací oddělení.

Vedoucí lékař: Primář MUDr. Blažek František.

Asistent: MUDr. Balcarová-Pöschlová Klára.

Nehonor. asistenti:

MUDr. Boháčková Marta.

MUDr. Potěská Marie.

MUDr. Homolová Emilie.

I. dětská klinika.

(Praha II., Zemský ústav pro péči o dítě. Tel. č. 37982.)

Přednosta: Prof. Dr. Brdlík Jiří.

Asistenti: Prof. Dr. Švejcar Jos.

MUDr. Hečko Ivan.

MUDr. Kučerová Dagmar.

MUDr. Blecha Jiří.

Asistenti nehonorováni:

MUDr. Varclová Růžena.

MUDr. Schmidt František.

MUDr. Weigl Karel.

MUDr. Nedvědová Zdenka.

Demonstrátor: 1.

Klinika psychiatrická.

(Praha II., Zemský ústav pro choromyslné čp. 460. Tel. č. 44105.)

Přednosta: Prof. Dr. Mysliveček Zdeněk.

Asistenti: S. doc. MUDr. Haškovec Vladimír (nehonor.),

MUDr. Prokop Jan.

MUDr. Apetaur Josef.

MUDr. Skaličková Olga.

MUDr. Vinař Josef.

MUDr. Petráň Václav (nehonor.).

MUDr. Nevole Svetozar (nehonor.).

Klinika a ambulatorium pro choroby nervové.

(Praha, Chorobinec na Karlově č. 1n. Tel. č. 36988.)

Přednosta: Prof. Dr. Henner Kamil.

Asistenti: S. doc. MUDr. Bena Eduard (nehonor.),

MUDr. Černáček Josef.

MUDr. Piřha Václav.

MUDr. Schwarz Roland (nehonor.).

Vědecké pomocné síly: 3.

Oddělení v Krči.

(Krč, Masarykovy domovy. Tel. č. 50920.)

Vedoucí lékař: Mř. prof. Dr. Šebek Jan.

Asistent: MUDr. Šarić Drago.

Klinika zubní.

(Praha II., Křiřovatka č. 481. Tel. č. 37601.)

Přednosta: Prof. Dr. Jesenský Jan.

Zástupce přednosta: Prof. Dr. Kostečka František.

Vedoucí asistenti: S. doc. Dr. Křečan Jaromír. Plombovací oddělení.

MUDr. Měřtan Karel. Chirurgické oddělení.

S. doc. MUDr. Jesenský Jan. Protetické oddělení.

MUDr. RNDr. Škaloud Ferd. Orthodont. oddělení.

Asistenti: MUDr. Mězl Zdeněk, MUDr. Ševčíková Marie, MUDr. Wollmanová Věra.

Nehonor. asistenti: 5.

Demonstrátorů: 7.

Zubní technik: Jesenský Jiří.

Ústav laryngorhinootologický.

(Praha II., Karlovo nám. č. 284. Tel. č. 43275.)

Přednosta: Prof. Dr. Císler Josef.

Asistent: MUDr. Tůma Antonín.

Demonstrátor: 1.

Opatrovnice: Bednářová Marie.

Ústav pro balneologii a fysikální terapii.

(Praha II., Kateřinská ul. č. 36. Tel. č. 61087.)

Přednosta: Prof. Dr. Cmunt Eduard.

Asistenti: MUDr. Joachim Jiří.

MUDr. Kučera Vladimír (nehonor.).

Vědecké pomocné síly: 2.

Klinika nemocí stáří.

(Praha II., Na Karlově č. 1. Odd. v Krči, Masarykovy domovy. Tel. č. 50920, 50921, 53487.)

Přednosta: Prof. Dr. Eiselt Richard Rudolf.

Asistenti: MUDr. Tvaroh František.

MUDr. Kalvoda Augustin.

MUDr. Bílá Marie.

Asistenti nehonor.: MUDr. Herrmann Jiří, MUDr. Frieb Josef, MUDr. Rypová Josefa a MUDr. Rauerová Marie.

Vědecká pomocná síla: 1.

Demonstrátoři: 3.

Ústav pro studium tuberkulosity.

(Praha VIII., Bulovka, v. v. nemocnice hl. m. Prahy. Č. telef. 29285, 36495.)
Přednosta: Prof. Dr. Jedlička Jaroslav.
Asistentka (nehonor.): MUDr. Petříková Jitka.
Vědecký pomocník: 1.

Ústav pro sexuální pathologii.

Praha II., Všeob. nemocnice. Dermatolog. klinika.
Zatímně řídí: Soukr. doc. Dr. Jos. Hynie.

Prof. Dr. Jedlička Václav, mř. prof. pathologické anatomie.
Prof. Dr. Levit Jan, mř. prof. válečné chirurgie.
Prof. Dr. Šmelhaus Stanislav, mř. prof. zubního lékařství.
Prof. Dr. Rychlík Emanuel, mř. prof. válečné chirurgie.
Prof. Dr. Luska František, mř. prof. dětského lékařství.
Prof. Dr. Taussig Leo, psychiatrie a neuropathologie.
Prof. Dr. Hübschmann Karel, choroby kožní a pohlavní.
Prof. Dr. Herfort Karel, psychopathologie věku dětského.
Prof. Dr. Gruss Josef, mř. prof. porod. a gynaek.
Prof. Dr. Weber Klement, path. a ther. nemocí vnitřních.
Prof. Dr. Greif Karel, rhino-laryngologie.
Doc. Dr. Vanýsek František, pathologie a therapie nemocí vnitřních.
Doc. Dr. Kulhavý František, veřejné zdravotnictví.
Prof. Dr. Mentl Stanislav, pathol. a ther. nemocí vnitřních.
Prof. Dr. Černý Karel, zubní lékařství.
Doc. Dr. Wachsmann Karel, zubní lékařství.
Doc. Dr. Dědek Bohuslav, oto-rhino-laryngologie.
Prof. Dr. Neuwirth František, zubní lékařství.
Doc. Dr. Maydl Vilém, chirurgie.
Prof. Dr. Niederle Bohuslav, chirurgie.
Prof. Dr. Charvát Josef, pathologie a therapie nemocí vnitřních.
Prof. Dr. a Ph. Mg. Skarnitzl Eduard, farmakognosie.
Prof. Dr. Bůrian František, estetická chirurgie.
Doc. Dr. Procházka Karel, dermatologie a venerologie.
Doc. Dr. Pollánd Bohumír, medicinská fysika.
Doc. Dr. Jedlička Vladimír, spec. pathol. a ther. nemocí vnitřních.
Doc. Dr. Janota Otakar, psychiatrie a neuropathologie.
Doc. Dr. Saitz Otakar, porodnictví a gynaekologie.
Doc. Dr. Tománek Ferdinand, lékařská radiologie.
Doc. Dr. Ulrich Vladimír, path. a ther. nemocí vnitřních.
Doc. Dr. Gála Cyril, porodnictví a gynaekologie.
Doc. Dr. Vacek Bohumil, stát. a soc. hygiena.
Doc. Dr. Přerovský Karel, path. a ther. nemocí vnitřních.
Doc. Dr. Foit Richard, pathol. a ther. nemocí vnitřních.
Doc. Dr. Basař Svatopluk, path. a ther. nemocí vnitřních.
Doc. Dr. Gutwirth Alois, sociál. lékařství.
Doc. Dr. David Václav, chirurgie.
Doc. Dr. Vítek Jiří, neuropathologie.
Doc. Dr. Polák Emerich, chirurgie.
Doc. Dr. Fürst Adolf, chirurgie.
Doc. Dr. Lenoč František, balneologie.
Doc. Dr. Skládal Josef, všeob. a experiment. pathologie.
Doc. Dr. Šejhar Jiří, path. a therapie nemocí chirurgických.
Doc. Dr. Čápek Dominik, fysiologie a pathologie letecká.
Doc. Dr. Hanausek Julius, mechanotherapie.
Doc. Dr. Prošek Václav, sociální lékařství.

Německá universita v Praze.

Děkanství lékařské fakulty: Praha II., čp. 478. Tel. 32720.
Děkan: Prof. MUDr. Rihl Julius.
Přednosta kanceláře: akt. taj. Kauer Josef.

Vědecké ústavy a kliniky lékařské fakulty.

Anatomický ústav.

(Praha II., 1563. Tel. 32757.)

Přednosta: Prof. Dr. Grosser Otto.

Asistenti: MUDr. Kozlík Bedřich.
MUC. Doberauer Walter.

Demonstrátoři: 5.

Výp. vědecká síla: MUC. Wollinger Josef.

Histologický ústav.

(Praha II., 1563, II. posch. Tel. 34008.)

Přednosta: Prof. Dr. Kohn Alfred.

Asistenti: Doc. MUDr. Watzka Maximilian.
MUC. Wolf Karel.

Demonstrátoři: 4.

Fysiologický ústav.

(Praha II., 2029. Tel. č. 37321.)

Přednosta: Prof. Dr. Tschermak-Seysenegg Armin.

Asistenti: Doc. MUDr. Schubert Gustav.
MUC. Kiilches Rudolf.
MUDr. Niklas Bedřich.
MUDr. RNDr. Urbach Karel.

Vědecká pomocná síla: MUC. Kuttinová Alžběta.

Demonstrátoři: 3.

Oddělení všeobecné a srovnávací fyziologie.

Přednosta: Prof. Dr. Tschermak-Seysenegg Armin.

Ústav pro lékařskou chemii.

(Chemický ústav, II., 478. Tel. č. 32756)

Přednosta: Prof. Dr. Zeynek Richard.

Asistenti: Prof. MUDr. a RNDr. Stary Zdenko.
S. doc. MUDr. a RNDr. Waelsch Jindřich.
MUC. Dietrich Herbert.

Vědecká pomocná síla: MUC. Kupka Pavel.

Demonstrátoři: 3.

Ústav pro patologickou anatomii.

(Praha II., 497. Tel. 32759.)

Z. přednosta: Prof. Dr. Luksch František.

Asistenti: S. doc. MUDr. Schmidtová Marie.
MUDr. Schwarz Hanuš.
MUDr. Sachs Jan.

Demonstrátoři: 3.

Preparátor: Jedlička Karel.

Ústav pro experimentální patologii.

(Praha II., Chemický ústav, 478. Tel. č. 32984.)

Přednosta: Prof. MUDr. Rihl Julius.

Asistenti: Soukr. doc. MUDr. a RNDr. Reiss Maximilian.
MUDr. Bene Evžen.

Ústav farmakologický a farmakognostický.

(Praha II., 2049. Tel. č. 38131.)

Přednosta: Prof. Dr. Starkenstein Emil.

Asistenti: MUDr. RNDr. Mg. Ph. Klimesch Karel.
MUDr. Hěndrych František.
RNDr. Ing. Weden Hanuš.

Vědecké pomocné síly: RNDr. Mg. Ph. Matschek Jan.
Mg. Ph. Poltová Marianna.

Ústav pro soudní lékařství.

(Praha II., budova ústavu path. anatomického, 497. Tel. č. 42131.)

Přednosta: Prof. Dr. Marx Antonín Maria.

Asistenti: MUDr. Neugebauer Valter.

MUDr. Brosig Vilém.

Hygienický ústav.

(Praha II., 2028. Tel. č. 34992.)

Z. přednosta: Prof. Dr. Singer Arnošt.

Asistenti: Soukr. doc. Dr. Mg. Ph. John Jan.

MUDr. Glowazky František.

MUDr. Kindermann Viktor.

Vědecká pom. síla: MUDr. Waniek Jan.

Pododdělení pro serologii.

(Praha II., 2028. Hygienický ústav.)

Řídí: Soukr. doc. Dr. Mg. Ph. John Jan.

Pododdělení pro chemii.

Řídí: Soukr. doc. Dr. John Hanuš.

Pododdělení pro živnostenskou hygienu a hygienu práce.

Řídí: Mim. prof. Dr. Löwy Julius.

I. lékařská klinika.

(Praha II., 499. Tel. č. 38087.)

Přednosta: Prof. Dr. Schmidt Rudolf.

Asistenti: MUDr. Herzog Alfréd.

MUDr. Reimann Bedřich.

MUDr. Sinek Frant.

MUDr. Neumann Walter.

Demonstrátoři: 2.

Vědecká výpomocná síla: MUC. Kirchner Josef.

II. lékařská klinika.

(Praha II., 499. Tel. č. 36709.)

Přednosta: Prof. Dr. Nonnenbruch Vilém.

Asistenti: Prof. Dr. Klein Otto.

Soukr. Doc. MUDr. Schally Antonín.

MUDr. Gotsch Karel.

MUDr. Weiser Josef.

MUDr. Müller Albrecht.

Asistenti pro roentgenologii: M. prof. MUDr. Herrnheiser Gustav a s. docent Dr. Beutel Alois.

Demonstrátoři: 2.

Psychiatricko-neurologická klinika.

Psychiatrické odd. (Praha II. 460. Telef. 34657).

Neurologické odd. (Praha II., 499. Telef. 36705).

Přednosta:

Asistenti: S. doc. MUDr. Klein Robert.

S. doc. MUDr. Kral Adalbert.

MUDr. Gretzmacher Bedřich.

MUDr. Leischner Antonín.

MUDr. Hornová Hedvika.

Vědecká pomocná síla: MUC. Warsitzka Helmut.

Chirurgická klinika.

(Praha II., 499. Tel. č. 37927.)

Zástupce přednosta: Prof. Dr. Lieblein Viktor.

Asistenti: MUDr. Wenzel Jan Otto.

MUDr. Dick Walter.

MUDr. Sommer Gustav.

MUDr. Nemenyi Gejza.

MUDr. Marzoll Ferdinand.

Asistent pro orthopedii: Soukr. doc. Dr. Jaroschy Vilém.
Nehonor. asistent: MUDr. Spira Arnošt.
Asistent pro roentgenologii: MUDr. Bandhauer Erich.
Operační elévové: 6.

Oční klinika.

(Praha II., 499. Tel. č. 36688.)

Přednosta: Prof. Dr. Kubik Jaroslav.
Asistenti: MUDr. Kurz Otto.
MUDr. Blobner Ferdinand.
MUDr. Jauernig Boh.
MUDr. Sagher Erwin.
Demonstrátor: MUDr. Zettl Wolfgang.
Operační elévové: 3.

Porodnická klinika.

(Praha II., 441. Tel. č. 34947.)

Přednosta: Prof. Dr. Knaus Heřman.
Asistenti: MUDr. Traube Karel.
MUDr. Wolfram Werner.
Operační elévové: 6.

Gynaekologická klinika.

(Praha II., 499. Tel. č. 37857.)

Přednosta: Prof. Dr. Knaus Heřman.
Asistenti: MUDr. Friedl Bedřich.
MUDr. Dworzak Hanuš.
MUDr. Podleschka Kurt.
Asistent pro roentgen.: MUDr. Berndt Antonín.
Demonstrátoři: 2.

Klinika pro dermatologii a příjici.

(Praha II., 499. Tel. č. 37777.)

Přednosta: Prof. Dr. Bezecny Rudolf.
Asistenti: MUDr. Richter Willibald.
MUDr. Sagher Felix.
Asistent laboratorní: MUDr. Richter Richard.

Klinika otiatrická a rinologická.

(Praha II., 499. Tel. č. 37721.)

Přednosta: Prof. Dr. Amersbách Karel.
Asistenti: Soukr. doc. Dr. Kraus Leonhard.
MUDr. Mündrich Karel.
MUDr. Wöhl Helmut.

I. dětská klinika (v německé dětské nemocnici).

(Praha II., 1359. Tel. č. 42872.)

Z. přednosta: Prof. Dr. Schleissner Felix.
Asistenti: MUDr. Kreilmayerová Hildegarda.
MUDr. Kundigerová Marie.
MUDr. Schmidtová Anna.
MUDr. Sebianová Anna.

II. dětská klinika (Zemský ústav pro péči o dítě).

(Praha II., 455. Tel. 38134.)

Přednosta: Prof. Dr. Epstein Berthold.
Asistenti: MUDr. Kleinová Marta.
MUDr. Hoffmannová Irena.
MUDr. Allin Karel.
MUDr. Goldmann František.

Poliklinické ústavy.

(Praha II., 760. Tel. Int. ped. dermat. č. 60063. — Gyn. chir. ophtl. č. 65916.)

Přednosta: Prof. Dr. Schenk Ferdinand.

Asistenti: MUDr. Robitschek Jan.
MUDr. Schmidková Isabela.
MUDr. Steindorová Gertruda.
MUDr. Hauser Herbert.

Oddělení pro vnitřní lékařství: Přednosta: Prof. Dr. Walko Karel.

Oddělení pro chirurgii: Přednosta: Prof. Dr. Lieblein Viktor.

Oddělení pro oční nemoci: Přednosta: Doc. Dr. Salus Robert.

Asistent: MUDr. Kirchenberger Herbert.

Oddělení pro ženské nemoci: Přednosta: Prof. Dr. Schenk Ferdinand.

Oddělení pro kožní a pohlavní nemoci: Přednosta: Soukr. doc. Dr. Wagner Rich.

Asistent: MUDr. Klitzner Jan.

Oddělení pro dětské nemoci: Přednosta: Soukr. doc. Frank Max.

Asistent: MUDr. Salusová Frieda.

Oddělení pro otorhinolaryng.: Přednosta: Soukr. doc. Dr. Bumba Josef.

Asistent: MUDr. Neumann Artur.

Vědecká pomocná síla na dermatologickém oddělení: MUC. Rudolf Walter.

Laryngologický a rhinologický ústav.

(Praha II., 506. Tel. č. 32263.)

Přednosta: Prof. Dr. Amersbach Karel.

Asistenti: MUDr. Watzlik Jan.
MUDr. Pöllmann Ludvík.

Oddělení pro foniatrii:

Zubolékařský ústav.

(Praha II., 1677. Tel. č. 22269.)

Přednosta: Prof. Dr. Häupl Karel.

Asistenti: MUDr. Schmeiser Berthold.
MUDr. Häckl Kurt.
MUDr. Brosch Bedřich.

Demonstrátoři: 3.

MUDr. Kahn Richard, mim. prof. fyziologie.

MUDr. Lippich Bedřich, mim. prof. fyziologické chemie.

MUDr. Springer Karel, mim. prof. orthopedie.

MUDr. Kraus Erik Johannes, mim. prof. pathol. anatomie.

MUDr. Sittig Otto, m. prof. neurologie a psychiatrie.

MUDr. Hilgenreiner Jindřich, mim. prof. chirurgie.

MUDr. Materna Alois, mim. prof. pathol. anatomie.

MUDr. Haurowitz Felix, mim. prof. lékařské chemie.

MUDr. Rotky Hanuš, mim. prof. spec. pathol. a terapie vnitřních nemocí.

MUDr. Příbram Hugo, mim. prof. speciel. pathologie a terapie vnitř. nem.

MUDr. Ziel Rudolf, m. prof. sociálního lékařství.

MUDr. Weleminsky Bedřich, s. doc. hygieny.

MUDr. Doberauer Gustav, s. doc. chirurgie.

MUDr. Fischer Oskar, tit. mim. prof. psychiatrie.

MUDr. Garkisch Antonín, s. doc. porodnictví a gynaekologie.

MUDr. Bardachzi František, s. doc. spec. pathol. a terapie vnitř. nemocí.

MUDr. Spät Vilém, s. doc. hygieny.

MUDr. Klausner Ervín, s. doc. spec. pathologie a terapie vnitřních nemocí.

MUDr. Löwenstein Arnold, mim. prof. očního lékařství.

MUDr. Helm Bedřich, s. doc. pro vnitř. roentgenologii.

MUDr. Löwy Max, s. doc. neurologie a psychiatrie.

MUDr. Hecht Hugo, s. doc. dermatologie a syfilis.

MUDr. Schmid Hanuš Hermann, s. doc. porodnictví a gynaekologie.

MUDr. Pamperl Robert, s. doc. chirurgie.

MUDr. Ascher Karel, mim. prof. očního lékařství.

MUDr. Slawik Arnošt, s. doc. dětského lékařství.

MUDr. Altschul Walter, s. doc. roentgenologie.
 MUDr. Weiser Egon, s. doc. vnitřního lékařství.
 MUDr. Fischer Bruno, s. doc. psychiatrie a neurologie.
 MUDr. Messner Jan, s. doc. hygieny potravin.
 MUDr. Loos Antonín, s. doc. zub. lékařství.
 MUDr. Weinzierl Egon, s. doc. porodnictví a gynaekologie.
 MUDr. Kaznelson Pavel, s. doc. vnitřního lékařství.
 MUDr. Herrmann Jiří, s. doc. psychiatrie a neurologie.
 MUDr. RNDr. Langeckerová Hedvika, m. prof. farmakologie a farmakognosie.
 MUDr. Stein Richard, s. doc. očního lékařství.
 MUDr. Kudlich Herbert, s. doc. pathol. anatomie.
 MUDr. Benda Robert, s. doc. porodnictví a gynaekologie.
 MUDr. Weis Robert, s. doc. pathol. fyziologie.
 MUDr. Hirsch Ervín, s. doc. psychiatrie a neurologie.
 MUDr. Klein Pavel, s. doc. porodnictví a gynaekologie.
 MUDr. Münzer František Theodor, s. doc. psychiatrie a neurologie.
 MUDr. Braun Jiří, s. doc. očního lékařství.
 MUDr. Veits Kornel, s. doc. otorhinolaryngologie.
 MUDr. Mahler Pavel, s. doc. pro vnitřní nemoci.
 MUDr. Kerschner Franz, s. doc. chirurgie.
 MUDr. Gruschka Theodor, s. doc. hygieny.
 MUDr. Stransky Emil, s. doc. balneologie.
 MUDr. Lorant Štěpán, s. doc. vnitř. lékařství.
 MUDr. Woldřich Antonín, s. doc. spec. pathol. a terapie vnitřních nemocí.
 Cohn Ludvík, lektor slepectví.
 Kindelmann Jaroslav, lektor otiatrické pedagogiky.
 JUDr. Hoyer Arnošt, prof. církevního práva, přednáší o sociálním zákonodárství.

Nadace dr. J. V. Krombholze

pro chudé onemocnělé studující veřejných učelišť s německou vyučovací řečí.

Ordinující lékaři pro nemocné studující, léčené mimo veřejnou nemocnici:

Vnitřní nemoci:

Dr. Kleinová-Katzová Frieda.
 Prof. Dr. Rotky Hanuš.
 S. doc. Dr. Spät V.
 Dr. Laufer Otto.

Roentgen:

S. doc. Dr. Altschul V.
 M. prof. Dr. Herrnheiser.

Chirurgie:

Prof. Dr. Hilgenreiner Jindřich.
 Dr. Růžička A.

Oční nemoci:

S. doc. Dr. Ascher K.
 Prof. Dr. Löwenstein.
 Prof. Dr. Salus R.

Ušní a nosní nemoci:

Dr. Fleischner J.

Nemoci kožní:

Dr. Bandler V.
 Dr. Kletetschka A.
 Prof. Dr. Wagner Richard.
 Prof. Dr. Winternitz R.

Nemoci ženské:

S. doc. Dr. Weinzierl E.
 Dr. Czastková Vilemina.

Nemoci nervové:

Prof. Dr. Sittig O.

Léčení zubů:

Dr. Wolfram Jindřich.
 Něm. zubní klinika, Praha II., Štěpánská 18.

Masarykova universita v Brně.

Děkanství lékařské fakulty: Úvoz 33. Tel. č. 12.290.

Děkan: Prof. Dr. Teyschl Otakar.

Ředitel kanceláře: Vrchní tajemník Richter Edmund.

Vědecké ústavy lékařské fakulty.

Ústav pro lékařskou fysiku.

(Přírodovědecká fakulta, Kounicova 63, pavilon č. 6. Tel. č. 17.595.)

Vedením pověřen: Prof. Dr. Zahradníček Josef.

Asistent: Místo uprázdněno.

Demonstrátor: 1.

Ústav pro obecnou biologii.

(Ul. Dra Macků 73, I. poschodí. Tel. č. 12.290.)

Přednosta: Prof. Dr. Herčík Ferdinand.

Asistenti: RNDr. Bank Otakar.

MUC. Dušek Mirko (výpomocný).

Vědecká pomocná síla: Coufalík Oldřich.

Demonstrátoři: 2.

Ústav pro lékařskou chemii.

(Ul. Dra B. Macků 73, příz. Tel. č. 12.290.)

Přednosta: Prof. Dr. Wagner Oktavian.

Asistenti: Ing. a RNDr. Rabas Alfred.

MUDr. Slováček Miloš.

Demonstrátoři: 4. Demonstrátor nehonorovaný: 1.

Ústav pro normální anatomii.

(Ul. Dra Macků 73, I. poschodí. Tel. č. 12.290.)

Přednosta: Prof. Dr. Völker Otomar.

Asistenti: Mř. prof. Dr. Hora Karel.

MUC. Smejkal Ladislav (výpomocný).

Vědecké pomocné síly: Harok Rudolf, MUC. Janíček Bohumil (nehon.).

Demonstrátorů: 6.

Manipulant pom. techn. služby (preparátor): Hochmann Jaroslav.

Ústav pro histologii a embryologii.

(Ul. Dra B. Macků 73, II. poschodí. Tel. č. 12.290.)

Přednosta: Prof. Dr. Florian Jan.

Asistent: MUDr. Sajner Josef.

1 místo uprázdněno.

Vědecká pomocná síla: MUC. Pospíšil Alois.

Demonstrátoři: 4.

Demonstrátor nehon.: 1.

Oficiantka (preparátorka): Quirenzová Marie.

Oddělení pro morfologii nervstva.

Přednosta: Prof. Dr. Florian Jan.

Ústav pro fyziologii.

(Ul. Dra B. Macků 73, II. poschodí. Tel. č. 12.290.)

Přednosta: Prof. Dr. Drastich Ludvík.

Asistenti: RNDr. Weinstein Richard,

MUC. Kadlec Karel (výpom.).

1 místo uprázdněno.

Demonstrátoři: 5.

Oddělení pro fyziologii výměny látkové.

Vedením oddělení pověřen: Prof. Dr. Drastich Ludvík.

Ústav pro pathologickou anatomii.

(Zemská nemocnice, Pekařská 53—57. Tel. č. 17.080.)

Přednosta: Prof. Dr. Neumann Václav.

Asistenti: Mř. prof. MUDr. a RNDr. Uher Vilém.

MUDr. Goldmannová Irma,

MUDr. Liškutín Josef,

MUDr. Chvapil Josef (nehonor.)

Demonstrátoři: 3.

Kancelářská pomocnice (preparátorka): Klimplová Marie.

Ústav mikrobiologický.

(Zemská nemocnice, Pekařská 53—57. Tel. č. 17.080.)

Přednosta: Prof. Dr. Tomášek Václav.

Asistentka nehonorovaná: MUDr. Vymlátílová Jarmila (zároveň vědeckou pomocnou silou).

Ústav experimentální pathologie.

(Úvoz 33, II. poschodí. Tel. č. 12.290.)

Vedením pověřen: Prof. Dr. Bouček Bohuslav.

Asistenti: MUDr. Vávra Rudolf.

MUDr. Uchytil Antonín.

Demonstrátor: 1.

Ústav farmakologický.

(Úvoz 33, přízemí. Tel. č. 12.290.)

Přednosta: Prof. Dr. Bouček Bohuslav.

Asistenti: Mř. prof. MUDr. Štefl Jiří.

RNDr. a MUDr. Kilian Vilém.

Asistentka nehonorovaná: MUDr. Kunzová Hedvika (zároveň vědeckou pomocnou silou radiologické stanice).

Demonstrátoři: 2.

Radiologická stanice.

(Ul. Dra B. Macků 73. Tel. č. 12.290.)

Přednosta: Prof. Dr. Bouček Bohuslav.

Pomocný laborant: Synek Oldřich.

Ústav hygienický.

(Úvoz 33, I. poschodí. Tel. č. 12.290.)

Přednosta: Prof. Dr. Roček Josef.

Asistent: RNC. Šíra Zdeněk. 1 místo uprázdněno.

Demonstrátoři: 2.

Ústav pro sociální lékařství.

(Ul. Dra B. Macků 73, příz. Tel. č. 12.290.)

Vedením pověřen: Prof. Dr. Roček Josef.

Asistentka výpomocná: MUC. Mátlová Vlasta.

Demonstrátoři: 2.

Ústav pro soudní lékařství.

(Lípová ulice 2a. Tel. č. 17.560.)

Přednosta: Prof. Dr. Berka František.

Asistent: S. doc. MUDr. Kohout Josef.

Demonstrátoři: 2.

Klinika nemocí vnitřních a nervových.

(Zemská nemocnice, Pekařská 53—57. Tel. č. 17.080.)

Přednosta: Prof. Dr. Vanýsek Rudolf.

Asistenti: S. doc. MUDr. Polčák Jiří.

MUDr. Přikryl Zdeněk.

MUDr. Pojer Jaroslav.

Asistenti nehonorovaní: MUDr. Grégr Eduard.

MUDr. Léypold Zdeněk.

MUDr. Kobliha František.

Demonstrátoři: 2.

Klinika propedeutická.

(Zemská nemocnice, Pekařská 53—57. Tel. č. 17.080.)

Přednosta: Prof. Dr. Sieber Emil.

Asistenti: S. doc. MUDr. Hora František.

Asistenti nehonorovaní: MUDr. Feikeová-Matejková Isabela.

MUDr. Kuthan Stanislav.

MUDr. Neumann Alexej.

Demonstrátor: 1.

Demonstrátor nehonorovaný: 1.

Klinika nemocí dětských.

(Zemská nemocnice, Pekařská 53—57. Tel. č. 17.080.)

Přednosta: Prof. Dr. Teyschl Otakar.

Asistenti: MUDr. Zimák Jiří.

MUDr. Schwarz Felix.

MUDr. Palacký Alois.

Asistenti nehonorovaní: MUDr. Ondřej Jan.

1 místo uprázdněno.

Demonstrátor: 1.

Klinika chirurgická.

(Zemská nemocnice, Pekařská 53—57. Tel. č. 17.080.)

Přednosta: Prof. Dr. Petřivalský Julius.

Asistenti: S. doc. MUDr. Rapant Vladislav.

MUDr. Vohnout Čestmír.

MUDr. Hejduk Bohdan.

MUDr. Knoflíček Emerich.

MUDr. Janovský Ladislav.

MUDr. Navrátil Jan.

Asistenti nehonorovaní: MUDr. Sazavský Karel.

MUDr. Bronec František.

Technická vědecká síla: místo neobsazeno.

Demonstrátoři: 3.

Bezplatní operační elévové: 2.

Klinika ortopedická.

(Zemská nemocnice, Pekařská 53—57. Tel. č. 17.080.)

Přednosta: Prof. Dr. Frejka Bedřich.

Asistenti nehonorovaní: MUDr. Hanák František.

MUDr. Janěk Jaromír.

MUDr. Pavlík Arnold.

Vědecká pomocná síla: MUDr. Pavlíková Marianna.

Demonstrátoři: 2.

Demonstrátoři nehonorovaní: 4.

Klinika porodnicko-gynaekologická.

(Zemská porodnice, Obilní trh 15. Tel. č. 10.900.)

Přednosta: Prof. Dr. Müller Gustav.

Asistenti: S. doc. MUDr. Maršálek Jan.

MUDr. Havlásek Ludvík.

MUDr. Vašek Vladimír.

MUDr. Jílek Dimitrij.

MUDr. Synek Jaroslav.

Asistenti nehonorovaní: MUDr. Brychta Josef.

1 místo uprázdněno.

Placení operační elévové: 4 (1 neplacen).

Klinika nemocí ušních, nosních a krčních.

(Zemská nemocnice, Pekařská 53—57. Tel. č. 17.080.)

Přednosta: Prof. Dr. Ninger František.

Asistenti: S. doc. MUDr. Hybášek Jan.

MUDr. Tardy Otakar.

MUDr. Jaroš Zdeněk.

Asistenti nehonorovaní: MUDr. Hladký Robert.
MUDr. Chvalkovský František.
Vědecká pomocná síla: MUC. Brohm František. (nehonor.).
Bezplatní operační elévové: 2.
Demonstrátoři: 2.
Demonstrátoři bezplatní: 3.

Klinika oční.

(Zemská nemocnice, Pekařská 53—57. Tel. č. 17.080.)

Přednosta: Prof. Dr. Slavík Bohuslav.
Asistenti: MUDr. Jebavý Jan.
MUDr. Langhammerová Rosálie.
MUDr. Vanýsek Jan.
Asistent nehonorovaný: Místo uprázdněno
Demonstrátoři: 2.

Klinika nemocí kožních a venerických.

(Zemská nemocnice, Pekařská 53—57. Tel. č. 17.080.)

Přednosta: Prof. Dr. Trýb Antonín.
Asistenti: MUDr. Bezdíček Jiří.
MUDr. Lejhanec Gustav.
MUDr. Kočí Vlasta.
Asistentka nehonorovaná: MUDr. Deutschová Markéta.

Klinika pro choroby duševní a nervové.

(Školní ulice 3. Tel. č. 17.288.)

Přednosta: Prof. Dr. Krivý Miroslav.
Asistenti: S. doc. MUDr. Popek Karel.
MUDr. Folkmannová Ella.
MUDr. Hadlík Josef.
Klinická lékařka: MUDr. Vanýsková-Pláničková Marie.
Asistenti nehonorovaní: MUDr. Černoch Jiří.
MUDr. Figarová Blažena.
Demonstrátor: 1.

Klinika zubní.

(Městský dům, náměstí U městského domu 2. Tel. č. 17436.)

Přednosta: Prof. Dr. Bažant František.
Asistenti: MUDr. Radkovec František.
MUDr. Zahradka Jaroslav.
MUDr. Vajdová Ludmila.
Asistent nehonorovaný: MUDr. Kubín Jaromír.
Demonstrátor: 1.
Demonstrátor bezplatný: 1.
Zubní technik: Florian Jan (smluvní).

Prof. Dr. Kabelík Jan, mř. prof. mikrobiologie.
Prof. Dr. Neuwirt Karel, mř. prof. urologie.
Prof. Dr. Novák Vladimír, mř. prof. pathologie a terapie nemocí chirurgických.
Prof. Dr. Podlaha Josef, mř. prof. pathologie a terapie nemocí chirurgických.
Prof. Dr. Bittmann Otakar, mř. prof. porodnictví a gynaekologie.
Prof. Dr. Trapl Jiří, mř. prof. porodnictví a gynaekologie.
Prof. Dr. Šimon Josef, mř. prof. roentgenologie a radiologie.
MUDr. Odstrčil Jaroslav, s. docent chorob kožních a pohlavních.
MUDr. Pekelský Antonín, s. docent neurobiologie.
MUDr. Zeman Emíl, s. docent pathologie a terapie nemocí vnitřních a krevních.
MUDr. Váňa Antonín, s. docent pathologie a terapie nemocí chirurgických.
MUDr. Koza František, s. docent balneologie a fyzikální terapie.
MUDr. Vejvodský Václav, s. docent očního lékařství.
MUDr. Vaníček František, s. docent sociálního lékařství.
MUDr. Bedrna Jan, s. docent pathologie a terapie nemocí chirurgických.

MUDr. Blatný Josef, s. docent pathologie a terapie nemocí vnitřních.
MUDr. Štefja Miloš, s. docent pathologie a terapie nemocí vnitřních.
MUDr. Horálek František, s. docent porodnictví a gynaekologie.
MUDr. Urbánek Jindřich, s. docent pathologie a terapie chorob vnitřních.

Zástupci university do kuratoria Studentského zdravotního ústavu v Brně.
Prof. JUDr. Procházka Adolf, prof. MUDr. Ninger František, prof. Ph. Dr. Vitásek
František, prof. JUDr. a Ph. Dr. Dostál Eugen.

Komenského universita v Bratislavě.

Děkanství lékařské fakulty: Špitálská ulice č. 52, přízemí. Tel č. 1994
(děkan fakulty), č. 1869 (kancelář děkanství).

Děkan: Prof. Dr. Antonín Gala.
Úředník kanceláře: Eduard Řezníček.

Vědecké ústavy a kliniky lékařské fakulty.

Ústav pro lékařskou filosofii, historii a hodegetiku.

(Sasinkova ul. č. 2.)

Přednosta: Prof. Dr. Spilka Antonín.

Ústav pro normální a topografickou anatomii.

(Sasinkova ul. č. 2.)

Přednosta vedením pověřen: S. doc. as. Dr. Julius Ledényi.

Asistenti: Doc. MUDr. Ledényi Julius.

MUDr. Eugenie Štekláčová.

Demonstrátoři: 2.

Věd. pomocník: MUDr. Aujeský Miloslav.

Preparátor: Antonín Wolf.

Ústav histologicko-embryologický.

(Sasinkova ul. č. 4.)

Přednosta: Prof. Dr. Frankenberger Zdenko.

Asistenti: MUC. Soltész Jiří.

MUDr. Drgon Josef.

RNDr. a Ph. Dr. Balthazar Vladimír (nehonor.).

Demonstrátoři: 3.

Preparátor: Vávra Augustin.

Ústav pro patologickou anatomii, histologii, bakteriologii.

(Sasinkova ul. č. 2 a 4.)

Přednosta: Prof. Dr. Lukeš Jan.

Asistenti: MUDr. Šubík František.

MUDr. Mucha Vojtěch.

MUDr. Humburský Hugo.

MUDr. Delikátová Anna (nehonor.).

Demonstrátoři: 3.

Ústav pro všeobecnou biologii.

(Kadlecovo nám. 14. Tel. č. 3200, 3201.)

Přednosta: Prof. Dr. Babor Josef.

Asistent: MUDr. Szittyay Zoltán.

Prof. MUDr. a Ph. Dr. Nábělek Vojtěch.

Demonstrátoři: 2.

Ústav pro lékařskou fysiku.

(Sasinkova ul. č. 2.)

Přednosta: Prof. Dr. Teissler Viktor.

Asistent: MUDr. Křížan Zikmund.

Demonstrátoři: 2.

Ústav fyziologický.

(Sasinkova ul. č. 2.)

Přednosta: Prof. Dr. Hons Vilém.

Asistenti: Doc. MUDr. Mělka Jaroslav.

MUDr. Mělková Ludmila.

Vědecká pomocná síla: MUC. Vavro Josef.

Demonstrátor: 1.

Ústav pro lékařskou chemii.

(Sasinkova ul. č. 2.)

Přednosta: Prof. Dr. Buchtala Jan.

Asistent: RNDr. Dostál Václav.

Demonstrátor: 1.

Laborant: Neobsazeno.

Ústav pro všeobecnou a pokusnou pathologii.

(Sasinkova ul. č. 2.)

Přednosta: Prof. Dr. Mačela Ivo.

Asistenti: MUDr. Šinály Viliam, t. č. na dovolené, zást. MUDr. Rajec Imrich.

RNDr. Trtílek Josef.

Demonstrátoři: 2.

Telef. spojení pro ústavy lékařské fakulty v budově č. 2 v Sasinkově ul.: 3200, 3201.

Vrátný v budově theoretických ústavů lékařské fakulty v Sasinkově ul.:

Weinlich Hynek, pom. zřízenec.

Ústav hygienický.

(Belnayova ul. č. 3. Tel. č. 1976.)

Přednosta: Prof. Dr. Růžička Stanislav.

Asistenti: MUDr. Binovský Alexander.

MUDr. Sirteš František.

MUDr. Skotnický Fedor.

Demonstrátoři: 2.

Ústav pro farmakologii a farmakognosii.

(Státní nemocnice, Mickiewiczova ul. č. 13. Tel. č. 1909.)

Přednosta: Prof. Dr. Polák Bohuslav.

Asistent: S. doc. MUDr. Švec František.

Demonstrátor: 1.

Ústav pro soudní lékařství.

(Státní nemocnice, Mickiewiczova ul. č. 13. Tel. 2228.)

Přednosta: Prof. Dr. Prokop František.

Asistenti: S. doc. MUDr. Krsek Heřman.

MUDr. Srdínko Václav.

Demonstrátor: 1.

Interní klinika.

(Státní nemocnice, Mickiewiczova ul. č. 13.)

Přednosta: Prof. Dr. Netoušek Miloš.

Asistenti: Mim. prof. MUDr. Šimer František.

Mim. prof. MUDr. Dérer Ladislav.

MUDr. Halmoš Rudolf.

MUDr. Hensel Jiří.

MUDr. Pešek Josef.

MUDr. Bardoš Gejza.

MUDr. Kollár Josef.

Vědecká pomocná síla: MUC. Nosál Miloš.

Demonstrátoři: 3.

Laborant: Houštěk Lad.

Klinika pro choroby nosní a krční.

(Státní nemocnice, Mickiewiczova ul. č. 13.)

Přednosta: Prof. Dr. Wiškovský Bedřich.

Asistenti: MUDr. Sivák Michal.

Demonstrátor: 1.

Klinika chirurgická.

(Státní nemocnice, Mickiewiczova ul. č. 13.)

Přednosta: Prof. Dr. Kostlivý Stanislav.

Asistenti: Doc. MUDr. Čársky Konstantin.

Prof. MUDr. Jakšy Josef (pro urologii).

Doc. MUDr. Dreuschuch František (pro roentgenologii).

MUDr. Červeňanský Jan.

MUDr. Bruoth Vojtěch.

MUDr. Čongrády Štefan.

MUDr. Bolcek Ladislav.

MUDr. Brežný Igor.

MUDr. Hanuš Jiří.

Operační elévové: 2.

Klinika ušní.

(Hlboká cesta č. 17. Tel. č. 472.)

Přednosta: Prof. Dr. Závažka Pavel.

Asistent: MUDr. Jenkovský Andrej.

Klinika ortopedické a dětské chirurgie.

(Hlboká cesta č. 17. Tel. č. 472.)

Přednosta: Prof. Dr. Mikula Metod.

Asistenti: MUDr. Vavrda Jaroslav.

MUDr. Keleši Vladimír (nehon.).

MUDr. Szawała Andrej.

MUDr. Fiedler Viktor.

MUDr. Krekule Vladimír (nehon.).

MUDr. Štěpán Jaromír (nehon.).

MUDr. Fuchsberger August (nehon.).

MUDr. Tobolková Hana (nehon.).

1 místo neobsazeno.

Operační elévové: 3.

Klinika oční.

(Státní nemocnice, Mickiewiczova ul. č. 13.)

Přednosta: Prof. MUDr. Gala Antonín.

Asistenti: MUDr. Koláčný Jaroslav.

MUDr. Hynie Jiří.

MUDr. Krekule Jiří.

MUDr. Šustr Josef.

MUDr. Kardoš Jiří.

Klinika porodnická a nemocí ženských.

(Fochova ul. č. 5. Tel. č. 139.)

Přednosta: Prof. Dr. Šeliga Michal.

Asistenti: S. doc. MUDr. Štefánik Svetozár.

MUDr. Dlhoš Arnošt, t. č. na dovolené, zást. MUDr. Hajdu Ludvík.

MUDr. Kadlečík Samuel.

MUDr. Vidová Anna.

MUDr. Kuzma Ondřej.

MUDr. Havlík Alfons.

MUDr. Štubňa Teodor (nehon.).

Operační elévové: 3.

Klinika pro nemoci kožní a příjčné.

(Státní nemocnice, Mickiewiczova ul. č. 13.)

Přednosta: Prof. Dr. Reinsberg Viktor.

Asistenti: Prof. MUDr. Tréger Jan.

MUDr. Kisel Josef.

MUDr. Volko Viktor.

MUDr. Markovichová Věra.

MUDr. Klučík Imrich.

MUDr. Rochovanská Marg. (nehon.).

Demonstrátoři: 2.

Klinika dětská.

(Lazaretská ul. č. 6. Tel. č. 155.)

Přednosta: Prof. Dr. Chura Alois J.

Asistenti: MUDr. Kux Alexandr.
MUDr. Böhm Karel.
MUDr. Kardoš František.
MUDr. Drgon Josef.
MUDr. Stodůlka Ferdinand.
MUDr. Mores Antonín.

Demonstrátoři: 2.

Klinika psychiatrická a neurologická.

(Státní nemocnice, Mickiewiczova ul. č. 13.)

Přednosta: Vedením pověřen: Š. doc. Dr. Krákora Stan.

Asistenti: Doc. MUDr. Krákora Stanislav.
MUDr. Klimo Zoltán.
MUDr. Matulay Karel.
MUDr. Adler Bohuslav.
MUDr. Hatriková Helena (nehon.).
MUDr. Rapp Josef.
1 místo neobsazeno.

Demonstrátoři: 3.

Ústav a klinika zubního lékařství.

(Státní nemocnice, Mickiewiczova ul. č. 13.)

Přednosta: Prof. Dr. Mach Adolf.

Asistenti: Prof. MUDr. Fridrichovský Jan.
Soukr. doc. MUDr. Beseda Vincenc.
MUDr. Wolf Jan.
MUDr. Ludvíkovská Marie.

Zubní technik: Liebl Karel.

Demonstrátor: 1.

Klinika propedeutická.

(Státní nemocnice, Mickiewiczova ul. č. 13.)

Přednosta: Prof. Dr. Sumbal Jaroslav.

Asistenti: Prof. Dr. Kuklová-Štúrová Božena (nehonor).
S. doc. MUDr. Filo Emanuel.
MUDr. Bulský Jaroslav (nehonor.).
MUDr. Sladká Olga.

Demonstrátor: 1.

Klinika pro chirurgickou propedeutiku.

(Hlboká cesta č. 17. Tel. č. 472.)

Přednosta: Prof. MUDr. Koch Karel.

Asistenti: MUDr. Bulla Jan.
MUDr. Pětivoký Jiří (nehonor.).

Ústav radiotherapeutický.

(Státní nemocnice, Mickiewiczova ul. č. 13.)

Dočasný přednosta: Prof. MUDr. Valach Ludovít.

MUDr. Šrobár Vavro, ř. profesor sociálního lékařství.

MUDr. Klika Miloš, mim. profesor chirurgické urologie.

MUDr. Havránek Miloslav, s. docent orthopedie.

MUDr. Strimpl Václav, s. docent bakteriologie.

MUDr. Dérer Josef, docent očního lékařství.

MUDr. Kňazovický Jan, docent chirurgie.

MUDr. Klein Frant., docent pathol. anatomie.

MUDr. Schwarz Theodor, s. docent porodnictví a pathologie
a terapie chorob ženských.

MUDr. Tománek Evald, s. doc. sociálního lékařství (nehon. asistent).

Kliniky, umístěné ve státní nemocnici v Mickiewiczově ul. č. 13, mají telefonní spojení č. 46, 1532, 1734, 2180, 4001.

Sbor pro sociální péči o vysokoškolské studentstvo v Bratislavě a Zdravotní ústav studentský: Internát na Lafranconi IV-278.

Pro mikroskopii, bakteriologii a klinickou diagnostiku

Original-Hollborn
(Grübler)
Giemsa

DR. K. HOLLBORN & SÖHNE
LEIPZIG S3 Hardenbergstr. 3

Standardisovaná
barviva »Bayer«

HOLLBORN & SÖHNE
1880
Dr. G. Grübler
Chem. Labor.
LEIPZIG

HOLLBORN
LEIPZIG

Nákupní prameny mimo jiné:

E. Schmolka,
Praha XVI., Jeronýmova 12

Chemosan-Hellco a.s.,
Komárov u Opavy/Praha II.

Obchodní společnost

„Noris“ Zahn a spol.,
Praha II., Havlíčkovo nám. 6

„Pharma“ Sperr a Prochaska
„BAYER“, Praha I., Revoluční 19.

110

Komise pro reformu lékařského studia při ministerstvu školství a národní osvěty.

Předseda: Odborový přednosta Dr. Václav Maule.

Místopředseda: Min. rada Dr. Ladislav Šíp.

Za lékařské fakulty: Prof. Dr. Kristián Hynek, prof. Dr. Josef Pelnář,
prof. Dr. Josef Roček, prof. Dr. Bohuslav Slavík, prof. Dr. Stanislav
Kostlivý, Dr. Mil. Netoušek, prof. Dr. Emil Starkenstein, prof. Dr. Otto
Grosser.

Za ministerstvo veřejného zdravotnictví a tělesné výchovy: Ministerský
rada MUDr. Jiří Říha.

Za lékařské komory: Prof. Dr. A. Jirásek, MUDr. Karel Zub, MUDr. Jar.
Stuchlík.

V užší komisi, která připravuje návrhy, zasedají:

Za lékařské fakulty: Prof. Dr. Kr. Hynek, prof. Dr. J. Roček, prof. Dr. St.
Kostlivý, prof. Dr. E. Starkenstein.

Za lékařské komory: Prof. Dr. Jirásek.

Za lékařské stavovské korporace: MUDr. Baudiš Václav, MUDr. Schoeppe.

Vládní komisaři pro lékařská a farmaceutická rigoroza,

jež budou konána ve studijním roce 1937/38 na Karlově a německé universitě
v Praze.

Odborový přednosta MUDr. Jaroslav Hovorka, odborový přednosta MUDr.
H. Fügner, odborový přednosta MUDr. Jaroslav Dlouhý, minist. rada MUDr. Jiří
Říha, minist. rada MUDr. Theod. Gruschka, min. rada MUDr. Jaromír Švamberk,
v. o. r. MUDr. Rich. Silbermann, vesměs v ministerstvu veř. zdrav. a těl. výchovy,
vládní rada stát. zdrav. ústavu MUDr. Ludvík Votava, MUDr. Josef Ostrčil,
vládní rada a zemský zdrav. referent v Praze, zemský zdrav. inspektor MUDr.
L. Symon, zem. zdrav. insp. MUDr. Vladimír Petřík, min. rada MUDr. Karel
Varner, min. rada Ph. Mr. Jan Bohutínský, vrch. lék. rada Ph. Mr. Jos. Klouček.

Vládní komisař pro lékařská rigoroza,

jež budou konána ve studijním roce 1937/38 na Masarykově universitě v Brně:
Zem. zdrav. referent MUDr. Václav Vraný.

Zástupci: Vrchní zdrav. rada Dr. Tobiš.

Vrchní zdrav. rada Dr. B. Matějka.

Vládní komisaři pro lékařská rigoroza,

jež budou konána ve studijním roce 1937/38 na Komenského universitě v Brati-
slavě:

Vládní rada MUDr. Jan Kohút.

Vrchní zdrav. rada Doc. MUDr. Evald Tománek.

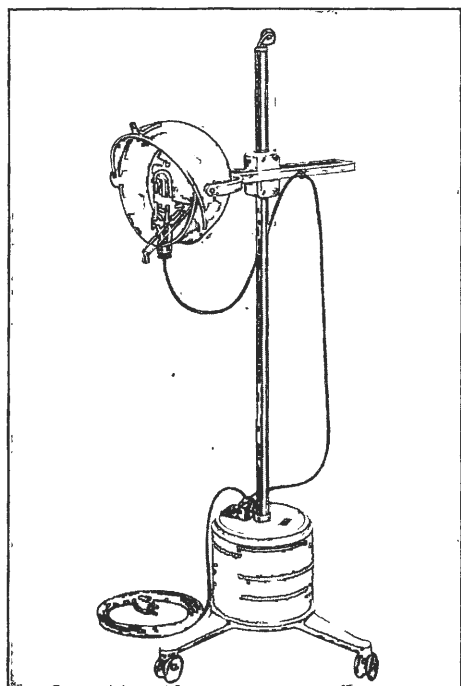

Nepostrádatelná pomůcka
moderního lékaře:

Horské slunce

originál
Lampa Sollux Hanau

Vyžádejte si bezpl. prospekt
číslo 37 od fy

Křemencové lampy

společnost s r. o.

PRAHA II., Štěpánská 59

Telefon 343-28,

od A. E. G. neb v odborném lék. závodě.

Jen originál Hanau
jest horské slunce

293

Zkušební komise pro fyzikální zkoušky lékařské na dobu studijního roku 1937-1938.

Praha.

Předseda: Zemský zdravotní referent vládní rada MUDr. Josef Ostrčil.

Z hygieny:

Prof. MUDr. Josef Čančík.
Prof. Dr. Arnošt Singer.
M. r. Doc. MUDr. Theodor Gruschka.

Z nauky o zdravotních zákonech:

Vrch. zdr. rada MUDr. Ladislav Symon.
Prof. MUDr. R. Ziel.
V. zdrav. rada MUDr. František Bouz.

Ze soudního lékařství a forensní psychologie:

Prof. MUDr. Fr. Hájek.
Prof. MUDr. Antonín Marx.

Z farmakognosie a toxikologie:

Prof. MUDr. Alois Velich.
Prof. MUDr. Emil Starckenstein.
Prof. MUDr. Hedvika Langeckerová.

Z chemie:

Prof. MUDr. Ant. Hamsík.
Prof. MUDr. Richard Zeynek.
Doc. MUDr. a Dr. techn. Ing. Karel Kácl.

Ze sociální medicíny:

Prof. MUDr. Hynek Pelc.
Vrch. zdr. rada MUDr. Edv. Groh.

Z epidemiologie:

Odborový přednosta MUDr. Jar. Dlouhý.
Vrch. zdrav. rada MUDr. Vl. Petřík.

Z bakteriologie-serologie:

Doc. MUDr. František Patočka.
Doc. MUDr. Jaroslav Drbohlav.
Prof. MUDr. Arnošt Singer.

Brno.

Předseda: Zemský zdravotní referent vládní rada MUDr. Václav Vraný.

Z hygieny:

Prof. MUDr. Josef Roček.
Prof. MUDr. Jan Kabelík (zástupce).

Z nauky o zdravotních zákonech:

Vrch. zdrav. rada MUDr. Jan Tobiš.
Zdrav. rada MUDr. Arnošt Nesňal. (zástupce).

Ze soudního lékařství a forensní psychologie:

Prof. MUDr. František Berka.
Doc. MUDr. Josef Kohout (zástupce).

Z farmakognosie a toxikologie:

Prof. MUDr. Bohuslav Bouček.
Prof. MUDr. Jiří Štefl (zástupce).

Z chemie:

Prof. MUDr. Oktavián Wagner.
Prof. MUDr. a Ph. Dr. Jan Bečka (zástupce).

Ze sociální medicíny:

Vrch. zdrav. rada MUDr. Bedřich Matějka.
Vrch. zdrav. kom. MUDr. Adolf Rozmarič (zástupce).

Z epidemiologie:

Zdrav. rada MUDr. Arnošt Nesňal.
Vrch. zdrav. rada MUDr. Bedřich Matějka (zástupce).

Z bakteriologie-serologie:

Prof. MUDr. Václav Neumann.
Prof. MUDr. V. Tomášek (zástupce).

Bratislava.

Předseda: zemský zdravotní referent vládní rada MUDr. Jan Kohút.

Z hygieny:

Prof. MUDr. Stanislav Růžička.
Doc. Dr. E. Tománek (zástupce).

Z nauky o zdravotních zákonech:

Vrch. zdravotní rada MUDr. Ivan Stodola.
Vrch. zdravotní rada MUDr. Karel Bureš (zástupce).

Ze soudního lékařství a forensní psychologie:

Prof. MUDr. František Prokop.
Doc. MUDr. Stanislav Krákora (zástupce).

Z farmakognosie a toxikologie:

Prof. Dr. Bohuslav Polák.
Doc. Dr. František Švec (zástupce).

Z chemie:

Prof. Dr. Jan Buchtala.
Prof. Dr. Bohuslav Polák (zástupce).

Ze sociální medicíny:

Prof. MUDr. Vavro Šrobár.
Doc. MUDr. Evald Tománek (zástupce).

Z epidemiologie:

Doc. Dr. V. Strimpl.
V. z. rada Dr. Karel Bureš.

Z bakteriologie-serologie:

Prof. Dr. Jan Lukeš.
Doc. MUDr. Václav Strimpl.

Sanatogen

osvědčený

prostředek k posílení těla a výživě nervů

Indikován ve všech případech, které vyžadují rychlého a trvalého posílení organismu.

Formamint

spolehlivé

desinficiens úst a hltanu léčebného a spolu profylaktického významu.

Vzorky a literaturu na požádání zašle:

Bauer & Cie., Sanatogen, závody, Berlín, SW 68

Generální zastoupení pro ČSR.:

Inž. Neumann a spol., Praha II., Vyšehradská 33

242

K d e s i n f e k c i
rukou a nástrojů

k d e s i n f e k c i
kůže před operacemi

k v ý p l a c h ů m a
při tamponádě v gynekologii a porodnictví

k n a t í r á n í š t ě t e č k e m
při bakteriálních onemocněních kůže

ZEPHIROL

nový vynikající chemický

desinfekční prostředek.

Nedráždí a má příjemnou vůni. S vodou se dá smístiti v každém poměru. Účinkuje i v nepatrné koncentraci a je proto při použití co nejhospodárnější.

P. b.: láhev s 50, 150 a 1000 g.

Státní lékárna
1888  1938

» **Bayer** «

LEVERKUSEN a. Rh.

LÉČIV

Zastoupení:

„PHARMA“ SPERK & PROCHASKA,
PRAHA I., Revoluční 19.

2 4

Serologické stanice v ČSR.

Státní a universitní:

Praha:

1. Státní zdravotní ústav, oddělení pro mikrobiální a serologickou diagnostiku, Praha XII.
2. Státní diagnostická stanice při bakteriologicko-serologickém ústavu Karlovy university.
3. Státní diagnostická stanice při hygienickém ústavu Karlovy university.
4. Státní diagnostická stanice při pathologicko-anatomickém ústavu německé university.
5. Státní diagnostická stanice při hygienickém ústavu německé university.
6. Serodiagnostická stanice při české dermatologické klinice.
7. Serodiagnostická stanice při německé dermatologické klinice.
8. Serologická laboratoř při klinice psychiatrické české university.
9. Serologická laboratoř při české dětské klinice.
10. Serologická laboratoř při kožním oddělení české polikliniky, Praha II., Myslíkova 7.
11. Laboratoř prosektury Státní nemocnice vinohradské.
12. **Vojenská**: Diagnostická stanice při bakteriologicko-serologickém ústavu české university.

Město:

13. Serologická laboratoř při prosektuře městské nemocnice na Bulovce.

Soukromé:

14. Doc. Dr. Karel Procházka, Praha XII., Písecká 2/III.
15. MUDr. Vilém Stross, Praha II., Jungmannova 26.
16. MUDr. H. Kassowitz, Praha II., Sokolská 68.

17. Doc. Dr. Hugo Hecht, Praha I., Provoznická 10.
18. Dr. Gustav Fantl, Praha XI., Karlova 55.
19. Doc. Dr. Richard Wagner, Praha II., Jáma 6.
20. „Bakteriochema“, Praha II., Štěpánská 45.

Čechy mimo Prahu.

21. Wassermannova stanice veřejné nemocnice v Chebu.
22. Wassermannova stanice veřejné nemocnice v Liberci.
23. Prosektura nemocnice v Hradci Králové.
24. Laboratoř městského fyzikátu v Ústí nad Labem.
25. Ing. chem. Walter Löw, Karlovy Vary.

Morava a Slezsko.

Státní a zemské universitní laboratoře:

1. Státní diagnostická stanice při pathologickém ústavu Masarykovy university v Brně.
2. Státní diagnostická stanice při zemské nemocnici v Olomouci.
3. Státní diagnostická stanice při prosektuře státní nemocnice v Mor. Ostravě.
4. Prosektura zemské nemocnice v Opavě.
5. Prosektura zemské nemocnice v Uherském Hradišti.
6. Prosektura zemského léč. ústavu a nemocnice v Kroměříži.

Vojenské:

7. Bakteriologicko-serologická laboratoř divišní nemocnice č. 6 v Brně.

Soukromé:

8. Vyšetřovací laboratoř prof. Dra V. Tomáška v Brně.
9. Soukromá laboratoř prof. Dra Materny v Opavě (Kylešovské pásmo).
10. Soukromá laboratoř Dra Renče v Mor. Ostravě.
11. Chemicko-mikroskopická laboratoř Dra Fischla v Brně, Běhounská 2 P.

Slovensko.

Státní a universitní laboratoře:

1. Státní diagnostická stanice při patholog. ústavu Komenského university v Bratislavě.
2. Státní diagnostická stanice při hygienickém ústavu Komenského university v Bratislavě.
3. Státní diagnostická stanice při prosektuře státní nemocnice v Košicích.
4. Serologická laboratoř kliniky chorob nervových a duševních při Komenského universitě v Bratislavě.
5. Serologická laboratoř kožní kliniky při Komenského universitě v Bratislavě.
6. Serologická laboratoř při státní nemocnici v Žilině.

Zemské:

7. Wassermannova laboratoř veřejné nemocnice v Trenčíně.
8. Wassermannova laboratoř oddělení pro nemoci nervové a duševní nemocnice v Nitra.

Vojenské:

9. Bakteriologicko-serologická laboratoř divišní nemocnice č.9 v Bratislavě.
10. Bakteriologicko-serologická laboratoř divišní nemocnice č.11 v Košicích.

Soukromé:

11. Laboratoř Dra Sági, Bratislava, Hlboká cesta 17.
12. Laboratoř Dra Illés Neumanna, Prešov, Okresní nemocnice.

Podkarpatská Rus.

1. Laboratoř při Domu Lidového Zdraví v Užhorodě.
2. Laboratoř při státní nemocnici v Mukačevě.
3. Laboratoř při městské nemocnici v Užhorodě.
4. Laboratoř při nemocnici v Berehově.

Státní ústav pro výrobu emanace z radia a radiotherapeutické oddělení při státní nemocnici na Kr. Vinohradech.

Vede zdravotní rada doc. Dr. Ferdinand T o m á n e k.

Výnosem ze dne 20. března 1922, čís. 7867 schválila ministerská rada návrh ministerstva veřejného zdravotnictví a tělesné výchovy na zřízení tohoto ústavu a oddělení.

Výnosem ze dne 20. září 1922, čís. 20.955—II ai 1922 byli ministerstvem veřejného zdravotnictví a tělesné výchovy uvědoměni všichni lékaři, aby posílali pacienty, radiového léčení potřebné, teprve, když se byli dohodli s ředitelstvím státní nemocnice, že přijetí pacienta je možné.

Přes to o přijetí pacientů rozhodne teprve dobrozdání lékařů, vyšetřujících ve státní nemocnici na Král. Vinohradech.

Pro radiotherapeutické oddělení byly stanoveny tyto sazby: I. tř. Kč 120.—, II. tř. Kč 80.—, III. tř. Kč 24.50.

Pasteurova ošetrovna pro antirabické ošetřování při státní nemocnici v Košicích.

Ošetrovna tato byla zřízena výnosem ministerstva veřejného zdravotnictví a tělesné výchovy ze dne 5. dubna 1928, čís. 1829 pres. (Věstník ministerstva roč. X., strana 411.)

Do působnosti této ošetrovny přiděluje se celé území země Slovenské a Podkarpatské Rusi, takže je třeba tam dirigovat všechny osoby ze Slovenska a Podkarpatské Rusi, jež potřebují antirabického ošetření.

Pro odesílání osob k antirabickému ošetření platí pravidla, obsažená ve shora uvedeném výnosu ministerském ze dne 10. dubna 1925, č. 8400. Rovněž všechny dosavadní výhody, poskytované ohroženým osobám a jejich průvodcům, zůstávají v platnosti i pro tuto ošetrovnu. V poukazech, které se za tím účelem vystavují, třeba — jedná-li se o osoby ze Slovenska a Podkarpatské Rusi — uvést místo Pasteurova oddělení ve státní nemocnici v Praze-Král. Vinohradech, ošetrovnu ve státní nemocnici v Košicích.

Komise pro spolupráci činitelů zabývajících se léčením a výzkumem radia, jakož i pro vypracování směrnic pro zacházení s aktivními paprsky a ochranu proti nim.

Subkomitét komise:

Prof. dr. Ant. Ostrčil, prof. dr. Posejpal, Ing. dr. Špínka, dr. Oskar Weil a doc. dr. Běhounek.

**Každý den přes
Kč 300.000**

POJISTĚTE SE!

vyplácí BANKA SLAVIA
na náhradách škod
pojištěných kapitálech

SLAVIA

vzájemně pojišťovací banka
Praha - Brno - Bratislava

Zástupci BANKY SLAVIE jsou ve všech místech ČSR.

Státní ústav pro zubní lékařství v Praze.

Státní ústav pro zubní lékařství plně připraven očekával vládní nařízení, jímž jest upraven výcvik odborných zubních lékařů. Dávno přání odborných zubních lékařů jest splněno a odborný výcvik jest prodloužen na plně dva roky. Letošní rok jest pak prvním, v němž bylo rozšířeno právo na odborný výcvik i na kliniky čtyř lékařských fakult. Tím podstatně usnadňuje se úkol Státního ústavu pro zubní lékařství, který až dosud nesl celou tíhu odborného vzdělání zubních lékařů. Vládní nařízení č. 60/1936 ve svém § 3. odst. 1. dává účastníkům i možnost přestoupení z jednoho ústavu na druhý, čímž jest zaručeno jak dokonalé prohloubení studia, tak i hospodářsky mnohým bude celý výcvik usnadněn.

Dvouletým výcvikem bude tento přirozeně velmi prohlouben. A tu přichází k dobru rozšíření chirurgického oddělení, které letošním rokem bylo vhodně upraveno ke změněným studijním úkolům.

Moderní zubní lékařství stále více přibližuje se ideálu stomatologů, a to nejen s ohledem ke všeobecnému lékařskému vzdělání, ale i vzhledem k zájmům široké veřejnosti. Stále více zmotorisovaný nynější život, přinášející různá nebezpečí hlavně ve velkých městech, staví zubní lékaře před úkoly stomatologické traumatologie, která musí být, jako důležitá součást naší disciplíny, energicky pěstována a odborní lékaři musí být i v této disciplíně stále školeni. Tak stále vzrůstají požadavky na zubní lékaře kladené a zejména chirurgický výcvik musí být stále prohlubován, aby lékaři byli připraveni pro svoje povolání v dobách mírových, ale aby splnili i obtížné úkoly, vyžadující celé muže a dokonalé vzdělání i v dobách nejtěžších. Již světová válka ukázala, jak značný počet zranění připadá na kosti obličejové a čelistní, ukázala i krásné výsledky při odborném léčení těchto těžkých ran. A moderní válka nebude jistě milosrdnější; proto třeba se připravit i na tomto úseku naší disciplíny, aby každý zubní lékař byl s to vyplnit úkol, na něho vznesený.

Zubní kaz, jako snad nejvíce rozšířená lidová choroba, vyžaduje našeho největšího úsilí po stránce preventivní. Poněvadž pak zubní kaz postihuje skoro stejnou měrou veškeré obyvatelstvo, nutno se jím zabývá i po stránce zdravotně sociální. A tuto celou zubolékařskou činnost třeba rozdělit na dvě složky: praktické provádění, která musí být svěřena odborným lékařům, a vědeckou, kterou státní ústav již po léta má v programu. Praktické provádění zubní péče můžeme organisovati nejlépe u školní mládeže a proto odborná společnost, starající se o tuto péči a podpořená ministerstvem zdravotnictví a tělesné výchovy, může konati a koná na tomto poli velmi platné služby. Již mnoho měst a obcí zavedlo dle programu uvedené společnosti plánovitou péči o chrup školní mládeže, v jiných se její zavedení připravuje a celou tuto činnost velmi účinně podporuje státní ústav, jsa si vědom, že praktické provádění péče o chrup musí být podpořeno činností badatelskou. Nesmíme se však spokojiti jen preventivní stomatologií věku školního; stejně důležitá je prevence ve věku předškolním i prevence antenatální.

A jistě zcela stejná péče musí se věnovati i dospívající mládeži, jak studující, tak i všem, kteří věnovali se praktickému povolání. Tak třeba stále systematicky bojovati proti vzniku kazu zubního, aby touto ohromně rozšířenou chorobou neutrpěla brannost našeho státu. Tím naskytá se badatelské ústavní činnosti pole velmi široké, které musí se zabývati i vznikem a působením zubního kazu, fokální infekcí a jejím vztahem k celkovému stavu organismu a stejně i otázkou účinné hygieny dutiny ústní pro její důležitost pro zdravý i nemocný organismus. Jsou zde otázky účelné výživy, úprava diety, vnitřní výměny látek i vliv žláz s vnitřní sekrecí k chorobám dutiny ústní.

Tím však není ještě činnost ústavní vyčerpána. Zůstává nerozřešeno mnoho otázek, týkajících se zubního lékařství po stránce sociální. Jsou to otázky dnes veskrze aktuální: Zábрана vzniku a rozšiřování se chorob dutiny ústní ze sociálního hlediska. Škody, vznikající na produktivitě občanstva z chorob dutiny ústní a cesty, jimiž by se jim dalo čelit. Nemocensko-pojištěnecká péče o choroby dutiny ústní, její význam pro udržení a zvýšení zdraví občanstva a její důležitost pro sanaci a zlepšení poměrů v hospodářství nem. pojišťoven vůbec. Péče o

dutinu ústní a prodloužení lidského věku se zvláštním zřetelem na pensijní pojištění.

Stejně důležitou však je i příprava mladých lékařů na jejich těžké povolání. Jest to výchova ke stavovské ethice. Seznamování s různými způsoby a cíly nemocensko-pojištěnecké péče jak s hlediska theoretického, tak praktického. Studování poměrů domácích i zahraničních a vyhledávání nejlepších cest k uskutečnění žádoucích cílů.

Splnění těchto úkolů jistě není snadné a dá se provést jenom nejvyšším vypětím sil celého učitelského sboru. Není však možno před touto velikou prací couvnouti, neboť i po této stránce třeba připravit všechny kursisty pro jejich budoucí povolání. Jsme proto vděčni tomu, že vzdělání zubních lékařů bylo prodlouženo na plně dva roky.

Ředitelství ústavu nezapomíná však při této práci na činnost léčebnou a úkoly vědecké. Nečítáme-li ani vědecké články, jimiž celý učitelský sbor přispívá do odborných časopisů, třeba k dříve již vydaným učebnicím připočítá opět dvě, v právě minulém roce ústavními pracovníky vydané.

V roce 1931 zřízen kurs pro instrumentářky, jimž v deseti měsících vštěpuje se jak theoreticky, tak i prakticky vše, co ve svém budoucím povolání budou potřebovat, těší se stále větší oblibě, a pouze snaha, aby nenastala přílišná nadprodukce sil, brání ředitelství v přijímání vyššího počtu těchto kandidátek.

Jest tedy bilance ústavu i za uplynulý rok dobrá; vykazuje stálý vzrůst činnosti jak výchovné, tak i léčebné. Při tom každoročně zvyšuje se i činnost zdravotně sociální. A tento směr činnosti nutno nejen udržeti, ale i stupňovati, abychom stále kráčeli těsně po boku moderní zahraniční stomatologie.

Personalie Státního ústavu pro zubní lékařství.

Prof. MUDr. Karel Černý	vrch. zdrav. rada — ředitel ústavu,
Prof. MUDr. Frant. Neuwirth	zdrav. rada — primář chirurg. odděl.
Doc. MUDr. Karel Wachsmann	vrch. ústav. lékař — primář orthodontického oddělení,
MUDr. Josef Příbyl	vrch. ústavní lékař — primář conservačního oddělení,
MUDr. Čestmír Parma	vrch. ústavní lékař — primář roentgenologického oddělení,
MUDr. Jaromír Mareš	ústavní lékař — zástupce primáře prothetického oddělení,
MUDr. Arthur Neumann	asistent chirurgického oddělení,
MUDr. František Elpl	asistent conservačního oddělení,
MUDr. Věra Greifová	asistentka chirurgického oddělení,
MUDr. Stanislav Matoušek	asistent conservačního oddělení,
MUDr. Elfrída Tomschičková	asistentka prothetického oddělení,
MUDr. Karel Breuer	asistent orthodontického oddělení,
MUDr. Václav Škarvan	asistent nehonorovaný,
MUDr. Pavel Berényi	asistent nehonorovaný,
MUDr. Věra Bartáková	asistentka nehonorovaná,
MUDr. Josef Mertlík	asistent nehonorovaný,
MUDr. Anna Tomanová-Matrasová	asistentka nehonorovaná,
MUDr. Josef Kerezstesi	asistent nehonorovaný,
Emil Neuber	vrch. účetní taj. min. veř. zdrav. a těl. vých., zást. správce ústavu,
Horázná Marie	kancelářská oficiantka,
Brožová Anna	kancelářská oficiantka,
Andělová Marie	pomocnice kancelářská.

Zkušební komise pro praktické zkoušky zubních techniků.

Předsedové: Vrch. odb. rada MUDr. Pavel Němejc.

Vrch. odb. rada MUDr. Adolf Řibřid.

Vrch. min. kom. MUDr. J. Hřebačka.

Zkušební komisaři: Vrch. úst. lékař MUDr. Čestmír Parma.

Ústavní lékař MUDr. Jaromír Mareš.

Asistent: MUDr. Arthur Neumann.

Asistent: MUDr. Věra Greifová.

Asistent: MUDr. F. Matoušek.

Asistent: MUDr. Karel Brener.

Státní ústavy pro vzdělání a výcvik porodních asistentek.

Osobní data jednotlivých ústavů.

Pardubice.

Ředitel: Vrchní ústavní lékař prof. dr. Cyril Gála.

Asistenti: Dr. Josef Nesnídal, dr. Alois Frenclovský.

Správce:

Představená internátu: A. Kolučová.

Liberec.

Ředitel: Primář doc. dr. J. Schmid.

Asistent: Dr. Valter Spitzer.

Správce: Křištof Peikert.

Představená internátu: J. Königová.

Školní por. asistentka: Marie Peržinová.

Mor. Ostrava.

Ředitel: Zdrav. rada dr. František Pachner.

Asistenti: Dr. Jan Birgus, dr. Vanda Stará.

Správce: B. Tichý.

Školní por. asistentky: B. Staňová, A. Skýpalová.

Bratislava.

Ředitel: Prof. dr. Michal Šeliga.

Asistent: Dr. Samuel Kadlečík.

Externista: MUDr. E. Gregorová.

Správce: J. Hemelka.

Představená internátu:

Košice.

Ředitel: Zdravotní rada dr. Otakar Frankenstein.

Asistent: Dr. Mikuláš Klein.

Správce: F. Staněk.

Představená internátu: t. č. neobsazeno.

Užhorod.

Ředitel: Vrchní ústavní lékař dr. Velemír Němec.

Asistenti: Dr. Petr Petrecký, Dr. Ivan Sakáč.

Správce: S. Rejzek.

Představená internátu: A. Eliášová.

Ošetřovatelské školy.

Česká ošetřovatelská škola všeobecné nemocnice v Praze, Ječná ulice 4.

Česká dvouletá ošetřovatelská škola v Praze připravuje ošetřovatelky nemocných theoreticky a prakticky.

Účelem této školy jest nejenom opatřiti síly k ošetřování nemocných v nemocnicích a soukromých domech, nýbrž připraviti též vzdělané ženy pro administrativní práci v nemocnicích a jiných ústavech, pro vyučování ve školách ošetřovatelských i dozor v nich, konečně pro rozličná odvětví sociálně-zdravotní péče.

Studijní běh.

Vyučuje se plně dva roky. V učitelském sboru státní ošetřovatelské školy působí členové učitelského sboru lékařské fakulty Karlovy university, asistenti klinik, ústavů, ředitelka školy a její síly pomocné.

V prvním roce jsou hlavně přednášky. Ve druhém roce převládá praktický výcvik na rozmanitých klinikách v nemocnicích, s nimiž škola je ve spojení.

Přednášky a demonstrace konají se ve škole, v nemocnici, v přednáškových sálech a laboratořích lékařské fakulty. Praktického výcviku nabývají chovanky na klinikách (nemoci vnitřních, chirurgické, gynaekologické, dermatologické, porodnické atd.), v dětské nemocnici a v dětských poradnách, kamž docházejí, aby se vycvičily v ošetřovatelské a sociálně-zdravotní péči.

Po ukončeném vyučování v druhém školním roce skládají ošetřovatelky na zkoušku státní zkoušky praktické i theoretické. Ty, které při zkouškách obstojí, obdrží ošetřovatelský diplom a titul „diplomovaná ošetřovatelka“. Absolventkám, které vystudovaly na státní útraty, vydá se diplom, až vyhoví předepsané povinnosti služební ve státním nebo státem řízeném ústavu.

Podmínky přijetí.

Jazyk a občanství. Uchazečky musí ovládati jazyk český a býti příslušnicemi československého státu.

Stáří. Žadatelky musí býti nejméně 18 let staré. Přednost se dává žadatelkám od 20 do 30 let. Uchazečky nezletilé musí ke své žádosti přiložiti svolení otce nebo poručenského úřadu.

Vzdělání. Uchazečky musí předložiti doklady, že absolvovaly s prospěchem měšťanskou školu. Ženy s vyšším vzděláním mají přednost.

Zdraví. Uchazečky musí se bezpodmínečně dostaviti k lékařské prohlídce do Státní ošetřovatelské školy a sice některé pondělí dopoledne v květnu neb červnu (mimo svátky). Zde se zjistí, zda žadatelka je tělesně zdravá, netrpí-li organickými nemocemi, nemá žádné tělesné vady a je způsobilá k povolání ošetřovatelky. Ošetřovatelská služba toho vyžaduje, aby ošetřovatelka byla silné konstrukce tělesné. Přijímají se proto jen ty kandidátky, které jsou nejméně 155 cm vysoké a váží nejméně tolik kg, kolik cm měří přes 1 m. Nutno též předložiti očkovací vysvědčení ne starší 6 let.

Bezúhonnost života. Uchazečky musí předložiti vysvědčení zachovalosti z běžného roku a udati jména dvou osob (ne příbuzných) důvěryhodných, které by mohly podati ředitelství zprávu o její bezúhonnosti, o domácích poměrech, po případě o postavení, které zaujímaly v obci, kde žily. Tato doporučení mohou podati osoby, které znají žadatelku nejméně dva roky. Konečně se žádá, aby žadatelka prokázala, že nevede vlastní domácnost, nebo že nepečuje o nezletilé děti (vlastní nebo cizí).

Chovanky bydlí ve škole, kde se stravují a kde se pro ně pere prádlo zdarma. Škola je poblíž Všeobecné nemocnice, v níž jsou chovanky prakticky vyučovány.

Škola má pohodlně zařízené ložnice, pěkně vypravenou učebnu, v níž se vyučuje ošetřovatelské, knihovnu s příručkami učebnými a díly nej přednějších autorů, příjemný salon s pianem a radiem k použití.

Školné. Školní plat je stanoven v obou ročnicích roční částkou Kč 4000.—, které jsou splatné ve stejných měsíčních částkách předem. Za dvouletý kurs zaplatí tudíž chovanka v celku Kč 8000.—.

Chovanky zvláště způsobilé a schopné k ošetřovatelskému povolání, avšak nemajetné, mohou býti osvobozeny od školného buď úplně anebo se slevou 25%, 50% nebo

75% celkového nákladu; v případech těchto musí se ovšem zavázati reversem, že po dosažení diplomu ošetrovatelského zůstanou ve službách státních nebo státem spravovaných nemocnic republiky Československé po dobu úměrnou poskytnuté jim slevy na školném. Doba ta bude dodatečně stanovena Zemským úřadem v Praze. Žádosti o osvobození od celého školného musí býti doloženy vysvědčením o nemajetnosti žadatelčině a jejich rodičů; žádosti o částečné osvobození musí býti doloženy vysvědčením o majetkových poměrech žadatelky a jejich rodičů, potvrzené berním úřadem.

Budoucnost na poli ošetrovatelském.

Po absolventkách dvouletých ošetrovatelských škol **jest stále ještě poptávka**, neboť mají převzít odpovědná místa v nemocnicích a jiných ústavech, jakož i v novém oboru veřejného zdravotnictví.

Diplomovaná ošetrovatelka jest poměrně novým zjevem v Československé republice; služební její požitky byly upraveny vládním nařízením ze dne 17. března 1927, č. 22 Sb. z. a n.

Počáteční plat jest ve stát. nemocnicích stanoven měsíčně částkou Kč 700.— ze které se srazí na stravu Kč 210.—
dále na nemocenské pojištění Kč 8.—
pensionní příspěvek Kč 27.—
Vyplácí se celkem měsíčně Kč 455.—

Jak se má o přijetí ucházeti.

Žadatelky se zvou, aby navštívily školu kterékoliv pondělí dopoledne v květnu neb červnu (mimo svátky). Po lékařské prohlídce a osobním představení se ředitelce obdrží předepsané formuláře, na nichž si podají žádost o přijetí. O všech žádostech rozhoduje státní komise, zasedající koncem měsíce září každého roku. Začátek školného vyučování jest 15. říjen.

Ošetrovatelská škola milosrdných sester sv. Kříže v Chomutově. Je to dvouletá škola ošetrovatelská s vyučovací řečí německou.

Ošetrovatelská škola řádu Šedivých sester v Hradci Králové. Je přičleněna k v. v. nemocnici v Hradci Králové.

Česká ošetrovatelská škola Čsl. Č. kříže v Mor. Ostravě-Mar. Horách, Dolní kolonie. Ředitel: Vrch. zdrav. rada MUDr. Raimund Šrámek, státní nemocnice.

Ošetrovatelská škola III. řádu sv. Františka v Opavě. Je umístěna v zemské nemocnici v Opavě. Ředitel: MUDr. Bohumil Buriánek.

Ošetrovatelská škola řádu milosrdných sester sv. Františka v Brně.

Ošetrovatelská škola řádu milosrdných sester ve Znojmě.

Ošetrovatelská škola řádu sv. Kříže v Bratislavě, Palackého sady 27. Ředitel prof. dr. L. Valach.

Německá ošetrovatelská škola všeobecné nemocnice, Praha II., Karlovo náměstí číslo 30.

Krajinská dvouroční škola ošetrovatelská ústavu M. R. Štefánika v Turč. Sv. Martině. Škola je slovenská a pro civilní sestry.

Ošetrovatelská škola milosrdných sester sv. Vincenta v Košicích, Münsterova ulice.

Ošetrovatelské kursy pořádané občas při všeobecné nemocnici v Praze, státní nemocnici v Bratislavě, v Košicích a Mukačevě pro II. služební skupinu pomocných ošetrovatelek, které ve smyslu § 57 vládního nařízení 22/1927 Sb. z. a n. se zavázaly písemně, že do dvou let po propuštění místa prokáží odbornou způsobilost závěrečnou zkouškou po absolvování ústavního běhu ošetrovatelského.

Kursy pro ošetrovatelky ve v. v. městské nemocnici v Praze-Bulovka jsou tříměsíční. Po absolvování a zkouškách obdrží posluchačky vysvědčení platné pro všechny nemocnice v Čechách.

Kursy péče o kojence a dětí při nemocnici a útulku Čsl. ochrany matek a dětí v Praze-Krčl. Kursy vzdělávají schopné dívky a paní teoreticky a prakticky v ošetrování kojenců a malých dětí, aby se staly způsobilými zastávat ošetrovatelské služby v odborných ústavech nebo rodinách. Kursy jsou šestiměsíční a počínají 1. X. a 1. IV. každého roku. Podmínky obsaženy jsou v prospektu, který zašle ředitelství.

Kursy pro dobrovolné sestry Čsl. Červeného kříže. Směrnice kursů, jež možno obdržeti u místních spolků Čsl. Červeného kříže, obsahují mimo jiné podmínky přijetí do kursu, určují program, dobu a způsob výcviku, jakož i závěrečných zkoušek, vymezují práva a povinnosti dobrovolných sester.

Cvičný kurs pro karitativní ošetření nemocných pořádá korporace Reichscharitasverband Praha IV. p. č. 34, jež zašle přihlašovací formulář.

Kurs sociální péče pro absolventky ošetřovatelské školy ve škole pro sociální pečlivost v Turč. Sv. Martině.

Organisace, vysílající ošetřovatelky do rodin.

Bethesda, spolek ošetřovatelek, XII., Londýnská 48, tel. 538.72. Sazba: Kč 42.— a více.

Česká diakonie, XII., Belgická 21, tel. 528.86. Sazba: Dle rod. poměrů.

Ošetřovatelská a zdravotní služba v rodinách v Praze. Sazba: zdarma pro nemajetné, doporučené soc. zdrav. ústavy. Česká divise Čsl. Č. kříže, Praha XI., Neklanova 34, tel. 424.01.

Diakonie českobr. jednoty, Strašnice, tel. 512.24. Sazba: Dle rod. poměrů.

Domov sester Čsl. Červeného kříže, Praha II., Žitná 24, tel. 263.30. Sazba: Kč 35.— za den.

Humanitas, Praha II., Žitná 15, tel. 349.63. Sazba: Kč 42.— a více.

Charitas, Praha XII., Koubkova 8, tel. 539.37. Sazba: Kč 42.— a více.

Isr. ústav ošetřovatelek Sanitas, Žižkov, Sudoměřská 17 n., tel. 505.77. Sazba: Kč 42.— a více.

Ošetřov. zdravotní služba v rodinách. Praha XVI., Radlická ul. 31 (od 16. hodin), tel. 403-73.

Ošetřovatelky kojenců, Praha XII., Nerudova ul. č. 6, tel. 546-96.

Ošetřovatelky nemocných a kojenců, Praha I., Štupartská 11, tel. 610.28.

Ošetřovatelky „Samaritánka“, Praha XII., Radhošská 6n, tel. 515.08.

Patricia, Praha I., Dlouhá 4, tel. 609.88. Sazba: Kč 42.— a více.

Řád šedých sester, Praha II., Melounová ul. 3, tel. 392.02. Sazba: Podle poměrů.

Reichscharitasverband, Praha IV.—36, tel. 284.05. Sazba: Podle poměrů.

Říšské ústředí svazů charity (milosrdné lásky) v ČSR., tel. 381.94.

Laický apoštolát III. řádu sv. Františka, Praha II., Jungmannovo 20, tel. 375-75, Praha-Dejvice, Proboštská 4, Praha-Pohořelec, Praha-Spořilov, St. Boleslav, Police n. Met., České Budějovice, Strakonice, Hostomice, Březnice, Poleň, Plzeň, Nasavrky, Kročehlavy.

Sestry chudých nemocných, Praha II., Melounová 3, Praha VIII., Okrouhlická 268, Praha-Kobylisy, Kolín, Brno, Moravská Ostrava.

Kongregace šedých sester, Praha I., Bartolomějská 9.

Sestry sv. Kříže, Moravská Ostrava, Prostějov, Lukov u Holešova, Dačice, Valašské Meziříčí a Krásno, Štípa.

Milosrdné sestry sv. Vincence z Pauly, Kroměříž, Jungmannova tř. 79, Strážnice, Příbor, Kroměříž-sirotčinec.

Milosrdné sestry III. řádu sv. Františka, Opava, Mariánská 11.

Sestry Nep. Poč. P. Marie, Brno, Pekařská 8, Prostějov. Tř. čsl. Legií 20, Přerov, Širava 7.

Židovská péče o nemocné, Praha I., Annenská 7, tel. 348.28.

Stavovské organisace.

Organisace sociálních pracovníc, Praha III., Štefánikovo nám. 602, tel. 405.05
Předsedkyně: pí. V. Vostřebalová. Jednatelka: pí. Naděžda Munková.

Reichsverband deutscher Fürsorgerinnen, Krankenpflegerinnen und Sozialbeamten in der Tschechoslowakischen Republik v Brně. Předsedkyně: pí. Dr. M. Rollerová. Jednatelka: J. Remenovská, Brno, ul. Dr. Macků 5.

Spolek diplomovaných sester v ČSR, Praha II., Ječná ul. 4, tel. 328.48. Předsedkyně: d. S. Rypáčková, klinika prof. Hynka, Praha II., všeob. nemocnice.

Svaz samosprávných státních a veřejných zaměstnanců (odbor ošetřovatelský), Praha II., Hybernská 7.

Odborové sdružení zemských a veřejných zaměstnanců (odbor ošetřovatelský), Praha II., Palackého ul. 5.

Masarykova Státní škola zdravotní a sociální péče

při Státním zdravotním ústavu na Kr. Vinohradech.

Účelem školy je theoretická i praktická výchova pracovníc pro službu sociálně zdravotní a sociální.

Do školy přijímají se absolventky všech druhů středních škol (s maturitou) nebo škol rovnocenných ve věku od 18 do 30 let. Výjimečně mohou býti přijaty též uchazečky bez středoškolského vzdělání, prokáží-li při přiměřeném předběžném vzdělání nejméně dvouletou vynikající činnost v institucích zdravotních a sociálních.

Školné činí 400 Kč ročně (800 Kč za celý učebný běh) a je splatné předem v půlletních lhůtách. Žákyně zpravidla bydlí ve školním internátu, v němž doštane se jim ubytování a stravování za poplatek 400 Kč měsíčně.

Nemajetným žačkám mohou býti jak školné tak internátní poplatky přiměřeně sníženy.

Přihláška do školy musí býti doložena: 1. křestním nebo rodným listem, 2. průkazem státní příslušnosti, 3. vysvědčením maturitním, 4. úředním vysvědčením lékařským, 5. průkazem o eventuálním dosavadním působení, 6. vysvědčením zachovalosti. Žačky, které hodlají se ucházeti o snížení školného a poplatku internátního, přiloží též podrobný výkaz o majetkových poměrech, potvrzený příslušným obecním a berním úřadem.

Veřejná dvouletá škola pro vzdělání pracovníc v ústavech a soc. institucích pro mládež v Hořicích v Podkrkonoší.

Krajinská dvouletá škola pro sociálně-zdravotní péči v Turč. Sv. Martině.

Městská dvouletá sociální škola ve Vesně v Brně.

Vyšší dvouletá odborná škola pro výchovu hospodářsko-administrativních správkyní v Praze ženského výrobního spolku českého, Praha II., Resslerova ul.

Vyšší škola praktické dietetiky Ženského výrobního spolku v Praze II., Resslerova ul. Přijímají se uchazečky, které vedle všeobecných podmínek (státní občanství, věk 18—30 roků, fyzické i duševní zdraví) podají průkaz, že vychodily nejméně dvouletou ženskou odbornou školu a pětíměsíční školu kuchařskou nebo jinou školu toho druhu. Absolventky středních škol musí prokázati, že vychodily jednoroční školu pro abiturientky středních škol a pětíměsíční školu kuchařskou. Všechny žadatelky musí míti z vaření a z počtů známku výbornou; vedle toho musí před přijetím vykonati zvláštní praktickou zkoušku.

Kursy pro instrumentárky zubních lékařů jsou desetíměsíční a konají se při státním ústavu pro zubní lékařství v Praze XII., Fochova ul. 64. Kursy začínají v srpnu a poněvadž je o ně velký zájem, nutno zažádati o přijetí již před prázdninami. Frekventantky platí 100 Kč měsíčně. Na konci kursu podrobeny jsou zkouškám ze všech oborů zubního lékařství a obdrží diplom. Podobné kursy jsou i na německé zubní klinice Praha II., Štěpánská 18.

Kursy pro roentgenové sestry konají se na českých i německých klinikách, jsou desetíměsíční při měsíčním poplatku 300 Kč a s povinností poslouchati přednášky docentů roentgenologů. Kandidátky bydlí a stravují se soukromě a na kliniku pouze docházejí. Poněvadž se kursu může účastniti pouze jedna kandidátka, nutno se přihlásiti předem.

Kursy pro maséry pořádají se při orthopedické klinice prof. Dr. Zahradníčka a při oddělení pro fysikální léčbu na II. interní klinice v Praze.

Kursy pro dietetiku při ošetrovatelské škole v Košicích.

Výcvik desinfektorů.

Zdravotní referát hlavního města Prahy, Praha I., Rytířská ul. 10, II. p., pořádá kursy pro desinfektory.

Městská desinfekční škola na Moravě, Brno, Masná 2.

Lékařská komora pro zemi Českou.

(Praha II., Sokolská tř. 27, „Lékařský dům“. Tel. 212-85.)

President:

Prof. Dr. Jirásek Arnold.

Náměstkové:

MUDr. Bergmann Hans.

MUDr. Altmann Jan.

Presidium čestné rady:

Prof. MUDr. Černý Karel.

MUDr. Ulrich Karel.

Členové zastupitelstva:

Prof. MUDr. Jirásek Arnold, univ. prof.,

Praha I., ul. Karoliny Světlé 38.

MUDr. Altmann Jan, odb. lékař, Praha II., Mikulandská 8.

MUDr. Cedrych Václav, prakt. lékař,

Ml. Boleslav, Růžičkova ul. 434.

MUDr. Bandler Viktor, odb. lékař, Praha II., Poříč 30.

MUDr. Tamele Karel, odb. zubní lékař,

Praha II., Lützowova 41.

MUDr. Schoeppe Heinrich, odbor. lékař,

Ústí n. L., Teplická ul. 41.

MUDr. Tůma Jan, odb. lékař, Praha II., Sokolská tř. 25a.

MUDr. Bergmann Hans, prakt. lékař,

Dobřany, Masarykovo nám. 114.

MUDr. Balcar Emilian, prakt. lékař,

Kolín-Zálabí.

MUDr. Turek Aug., prakt. lékař, Praha II., Dittrichova ul. 24.

Prof. MUDr. Epstein Berthold, univ. prof.,

Praha XII., Barthouova ul. 1a.

MUDr. Träger František, prakt. lékař,

Borovany.

MUDr. Khunt Bedřich, odb. zubní lékař,

Praha II., Jungmannova 10.

MUDr. Wolf Max Egon, odb. zub. lékař,

Praha II., Vodíčková 41.

MUDr. Pokorný Kristian, prakt. lékař,

Protivín, Kalinova 255.

MUDr. Siegel Meinrad, prakt. lékař,

Lovosice.

MUDr. Záhoř Alexej, odb. lékař, Praha II., Na Poříčí 37.

MUDr. Lederer Rudolf, odb. lékař, Teplice-Šanov, Ul. paní 37.

MUDr. Pešek Václav, prakt. lékař,

Chrudim, Palackého 179.

MUDr. Keil Rudolf, odb. lékař, Liberec, Nádražní 38.

MUDr. Kohout František, odbor. lékař,

Plzeň, Jungmannova 32.

MUDr. Wolfrum Karl, prakt. lékař, Aš, Masarykova tř. 49.

MUDr. Souček Lad., prakt. lékař, Nový Hradec Králové, Peřinova 151.

MUDr. Lotsch Karl, prakt. lékař, Poříčí (okr. Trutnov).

MUDr. Hynek Rudolf, zubní lékař, Praha II., Ječná 37.

MUDr. Schulz Emil, zubní lékař, Praha II., Václavské nám. 51.

MUDr. Hlávka Jan, zubní lékař, Praha III., Kampa 12.

MUDr. Preininger Miloš, prakt. lékař, Praha I., Národní tř. 23.

MUDr. Cipra Antonín, odb. lékař, Praha XII., Vinohradské nám. 14.

MUDr. Bazala Gustav, odb. lékař, Praha II., Sokolská tř. 36.

Doc. MUDr. Georg Herrmann, odbor. lékař, Žižkov, Grégrova 27.

MUDr. Novák Miroslav, asistent nemoc., Dejvice, Vuchterlova ul. 5.

MUDr. Kalvach Josef, odb. lékař, Praha XII., Francouzská 7.

Náhradníci:

MUDr. Štěpán Karel, primář, Mělník.

MUDr. Čámský Bohumil, prakt. lékař, Bechyně n. Lužnicí.

MUDr. Turba Hans, prakt. lékař, Mariánské Lázně, Vila Turba.

MUDr. Bouz Frant., prakt. a láz. lékař, Poděbrady, Wilsonova tř. 424.

MUDr. Hrdlička Karel, měst. fysik, Střešovice, Bělohorská 128.

MUDr. Dvořák Josef, odbor. zubní lékař, Praha II., Václavské nám. 1.

MUDr. Niemetz Franz, praktický lékař, Český Krumlov.

MUDr. Branda Ladislav, prakt. lékař, Bakov n. Jiz.

MUDr. Žďárský Eduard, praktický lékař, Praha XI., Jakoubkova 111.

MUDr. Růžička Rudolf, odb. lékař, Praha XII., Španělská 4.

MUDr. Kostka František, odb. zub. lékař, Praha II., Zderaz 13.

MUDr. Šrámek Karel, praktický lékař, Hýskov, p. Stará Huť u Berouna.

Doc. MUDr. Bumba Josef, odb. lékař, Praha II., Karlovo nám. 20.

MUDr. Sladký Frant., šéflékař, Újezd pod Kladnem.

MUDr. Popper Erwin, odb. lékař, Praha I., Kaprova ul. 13.

MUDr. Fifka Jiří, primář, Strakonice, Nám. Svobody 7.

MUDr. Lawatschek Rudolf, odbor. lékař, Praha II., v Jámě 2.

Doc. MUDr. David Václav, primář, Plzeň, městská nem.

MUDr. Postranecký Otakar, asist. I. čes. int. kliniky, Praha II., Žitná 13.

MUDr. Heller Arth., prakt. lékař, Praha X., Karlín, Královská tř. 61.

MUDr. Kunec Julián, prakt. lékař, Pelhřimov, Palackého 1.

MUDr. Sladký Martin, praktický lékař, Hořice.

MUDr. Trinks Otto, prakt. lékař, Ústí nad Labem.

MUDr. Richter Vladimír, odb. lékař, Strašnice, Tyršova 858.

MUDr. Kohn Arnošt, odb. lékař, Praha XII., Fochova tř. 36.

MUDr. Žáková-Heroutová, odb. lékařka, Praha VII., Belcrediho 38.

MUDr. Hněvkovský Šebestian, odb. lékař, Praha II., Žitná ul. 51.

MUDr. Kreisinger Vladimír, primář nem., Praha XII., Jugoslávská tř. 31.

MUDr. Pánek Jan, odb. lékař, Praha II., Riegrovo nábř. 26.

MUDr. Vogl Emil, odb. lékař, Praha II., Štěpánská ul. 29.

Členové čestné rady:

- Prof. MUDr. Černý Karel, v. zdrav. rada, odb. zubní lékař, Praha II., Spálená 19.
MUDr. Ulrich Karel, v. pol. zdrav. rada, primář, Praha III., Tržiště 3.
MUDr. Marek Karel, prakt. lékař, Mladá Boleslav, Staroměstské nám. 106.
MUDr. Günzel Otto, odb. léc., Praha XII., Dolní Blanická ul. 2.
MUDr. Jetmar Josef, odb. lékař, Hradec Králové 543.
MUDr. Gerstl Paul, odb. lékař, Praha II., Spálená 3a.
MUDr. Koblížek Josef, odborný lékař, Praha II., Žitná 29.
MUDr. Thun-Hohenstein Adolf, odb. léc., Karlovy Vary, Horní Schillerova 18.
MUDr. Maňaska Václav, odb. lékař, Bubenec, Čechova 12.

Náhradníci:

- MUDr. Mastný Antonín, odb. lékař, Praha II., Myslíkova 17.
MUDr. Mann Quido, odb. lékař, Praha II., Riegrovo nábř. 4.
MUDr. Adlof Jaroslav, odb. lékař, Praha II., Myslíkova 22.
MUDr. Vaško Alois, odb. zubní lékař, Plzeň, Smetanovy sady 9.

Revisoři účtů:

- Doc. MUDr. Křečan Jaromír, odb. zubní lékař, Praha I., Salvátorská 10.
MUDr. Bondí Otto, prakt. lékař, Praha XII., Fochova tř. 35.

Náhradníci:

- MUDr. Šrámek Josef, primář, Nymburk, čp. 536.
MUDr. Hartman Gustav, odb. léc., Plzeň, Fodermayerova 15.

Lékařská komora pro zemi Moravskoslezskou.

(Brno, Koliště č. 3/I. Tel. 17.417.)

President:

Prof. Dr. Tomášek Václav.

Náměstkové:

MUDr. David Bohuslav.
MUDr. Heinburg Emil.

Členové zastupitelstva:

- Prof. Dr. Tomášek Václav, univ. profesor, Brno, Veverí 9.
MUDr. David Bohuslav, odb. lékař, Mor. Ostrava, Nádražní 18a.
MUDr. Heinburg Emil, odb. lékař, Brno, Koblížná 19.
MUDr. Heger Jan, prakt. lékař, Hrušky, pošta Křenovice.
MUDr. Kofranyi Adolf, vrch. zdrav. rada, Olomouc, Palackého tř. 8.
MUDr. Beutl Pavel, odb. lékař, Brno, Antonína Dvořáka 14.
MUDr. Weinstein Emil, odb. zubní lékař, Mor. Ostrava, Mlýnská 1.
MUDr. Škrobal Vojtěch, primář, Prostějov, Žerotínovo nám. 13.
MUDr. Pospíšil František, prakt. lékař, Sokolnice.
MUDr. Schwarz Jan, prakt. lékař, Opava, Zinsmeisterova 1.
MUDr. Klíma Rudolf, odb. zubní lékař, Brno, Augustinská 20.
MUDr. Wicherek Josef, prakt. lékař, Supikovice.
MUDr. Mlčoch Augustin, prakt. lékař, Kroměříž, Wilsonova 53.
MUDr. Fried Emil, odb. lékař, Brno, Legionářská 13.
MUDr. Tuhý Josef, ředitel nemocnice, Znojmo.
MUDr. Horák Jan, prakt. lékař, Slavičín.
MUDr. Macourek Antonín, prakt. lékař, Bělotín.
MUDr. Šmahel Vladimír, pr. lékař, Bohumín, Fryštátská 598.

Náhradníci členů zastupitelstva:

- MUDr. Zháněl Jan, odb. zubní lékař, Vyškov, Masarykovo nám. 44.
MUDr. Vališ Hynek, prakt. lékař, Kuřim.

- MUDr. Mendl Josef, odb. lékař, Brno, Nádražní 4.
MUDr. Doležal Jan, prakt. lékař, Brno, Komárovská 7.
MUDr. Sapurka František, prakt. lékař, Újezd u Šternberka.
MUDr. Přecechtěl Kazimír, odb. lékař, Brno, U botanické zahrady 11.
MUDr. Köller Felix, prakt. lékař, Znojmo, Kalcherova 24.
MUDr. Jurschina František, prakt. lékař, Šumperk, Nádražní 5.
MUDr. Havelka Jan, prakt. lékař, Jihlava, Vrchlického 6.
MUDr. Raudnitzky Emil, prakt. lékař, Sandhýbl, okr. Frývaldov.
MUDr. Burian Václav, odb. lékař, Olomouc, Komenského 10.
MUDr. Ballner Josef, prakt. lékař, Nový Jičín, Náměstí 2/3.
MUDr. Pavlica František, prakt. lékař, Hroznová Lhota.
MUDr. Maláč František, prakt. lékař, Valašské Meziříčí.
MUDr. Poledník Karel, odb. zubní lékař, Orlová, Ostravská 912.

Členové čestné rady lékařské komory:

- MUDr. Černý Jan, prakt. lékař, Kojetín, Masarykovo nám. 11.
MUDr. Braun Josef, prakt. lékař, Svinov.
MUDr. Polcar Petr, prakt. lékař, Bosonohy.
MUDr. Uhle Rudolf, odb. lékař, Mor. Ostrava-Prívov, Wilsonova tř.
MUDr. Kostřica Romuald, odb. zubní lékař, Brno, Česká 28.
MUDr. Klapper Gustav, prakt. lékař, Frankštát.
Doc. MUDr. Vejvodský Václav, primář, Olomouc, Masarykovo nám. 23.
MUDr. Albert Bohuslav, ředitel nemocnice, Zlín.
MUDr. Pachner František, zdravotní rada, Mor. Ostrava, Blahoslavova 4.

Náhradníci členů čestné rady:

- MUDr. Hradečný František, prakt. lékař, Brno, Sokolská 8.

MUDr. Vrtílek Emanuel, prakt. lékař,
Brno-Židenice, Prokopa Vel. 10.
MUDr. Krumpholz Karel, odb. lékař,
Opava, Sanatorium Weishuhn.
MUDr. Šťastný Vladimír, prakt. lékař,
Brno-Královo Pole, Palackého 52.
MUDr. Roháč Čeněk, primář v. v., Hra-
nice, Kropáčova 1.

Revisoři účtů lékařské komory:

MUDr. Moravec Zdeněk, odb. lékař, Brno,
U solnice 13.

MUDr. Bodanský Emil, prakt. lékař,
Šumperk, Schillerova 9.

Náhradníci revisorů účtů:

MUDr. Kameníček Adolf, prakt. lékař,
Olomouc, Riegrova 12.
MUDr. Leimbach Erich, odb. lékař, Brno,
Kozí 2.

Ředitel kanceláří komory:

MUDr. a JUDr. Zub Karel.

Lékařská komora pro zemi Slovenskou.

(Bratislava, Špitálska ul. 46. Tel. 37.78.)

President:

Prof. Dr. Kostlivý Stanislav.

Náměstkové:

MUDr. Weil Mikuláš.
MUDr. Bučko Leonard.

Členové komorní rady:

MUDr. Balažovjeh Juraj.
MUDr. Berényi Alexander.
MUDr. Nemessányi Ladislav.
MUDr. Stuchlík Jaroslav.
MUDr. Zipser Alexander.

Náhradníci:

MUDr. Sedlák Viktor.
MUDr. Kautz František.
MUDr. Říha Josef.

Předseda čestné rady:

MUDr. Zimprich Adolf.

Náměstkové:

Prof. Dr. Fridrichovský Ján.
MUDr. Lampl Josef.

Řádní členové zastupitelstva:

Univ. prof. Dr. Kostlivý Stanislav, Brati-
slava, Špitálska 52.
MUDr. Weil Mikuláš, odb. lékař, Brati-
slava, Gunduličova 12.
MUDr. Bučko Leonard, zdrav. kom.,
Nové Zámky, Štefánikova 71.
MUDr. Berényi Alexander, prakt. lékař,
Nitra, Wilsonova 18.
MUDr. Sedlák Viktor, odb. lékař, Brati-
slava, Štefánikova 3.
MUDr. Nemessányi Ladislav, odb. lékař,
Košice, Zrinská 4.
MUDr. Balažovjeh Juraj, městský lékař,
Bratislava, Hodžovo nám. 8.
MUDr. Kautz Fr., obec. lékař, Sv. Jur.
MUDr. Stuchlík Jaroslav, vrch. ústav,
lekár, Košice, Legionárska 18.
MUDr. Oesterreicher Jakob, odb. lékař,
Bratislava, Tolstého 3.
MUDr. Říha Jozef, riaditeľ Šrobárovho
ústavu, Dolný Smokovec.
MUDr. Šimko Viliam, primár, Nový Smo-
kovec.
MUDr. Mezey Ján, zdrav. radca, Komárno.
MUDr. Zipser Alex., odb. lékař, Košice.
Bercsényiho 6.
MUDr. Szűs Daniel, zubný lékař, Brati-
slava, Masarykovo nám. 5.

MUDr. Pauliny-Tóth Ilja, odb. lékař,
Bratislava, Mickiewiczova 18.
MUDr. Neumann Anton, prakt. lékař,
Šahy.

Náhradníci:

MUDr. Čamrda Ján, odb. lékař, Brati-
slava, Ružová 11.
MUDr. Fischer Emerich, odb. lékař,
Bratislava, Grösslingova 9.
MUDr. Rosival Arnošt, městský lékař,
Bratislava, Šulckova 2a.
MUDr. Kalvariský Eugen, odb. lékař,
Komárno, Király Püspök 16.
MUDr. Izák Eudévít, primár, Nový Smo-
kovec.
MUDr. Melchner Viliam, odb. lékař,
Košice, Kazinczyho 8.
MUDr. Mlynár Michal, okr. zdrav. komi-
sár, Poprad.
MUDr. Klauber Arnošt, odb. lékař, Brati-
slava, Palisády 52.
MUDr. Měska Adolf, primár, Košice, Št.
nemocnica.
MUDr. Demján Ján, odb. lékař, Brati-
slava, Sládkovičova 3.
MUDr. Aich Ferd. jun., odb. lékař, Bra-
tislava, Palisády 51.
MUDr. Kelemen Ján, odb. lek., Humenné.
MUDr. Ahlers Ferd., prakt. lékař, Košice,
Šrobárova 55.

Řádní členové čestné rady:

MUDr. Zimprich Adolf, prakt. lékař,
Stupava.
Prof. Dr. Fridrichovský Ján, odb. zubný
lekár, Bratislava, Tallerova 7.
MUDr. Lampl Jozef, obv. lékař, Bisku-
pice.
Prof. Dr. Valach Eudévít, odb. lékař,
Bratislava, Grösslingova 25.
MUDr. Szamák Gustav, odb. lékař, pri-
már, Bratislava, Štefánikova 6a.
Doc. Dr. Dérer Jozef, zdrav. radca, Košice,
št. nemocnica.
MUDr. Payer Ervín, zubný lékař, Košice,
Kováčska 11.
MUDr. Hübschmann Zigmund, odb. lékař,
Prešov, Kováčská 1.
MUDr. Vaněk Imrich, prakt. lékař, Brati-
slava, Petržalka, Ružová 11.

Náhradníci:

MUDr. Némét Maximilián, odb. lékař,
Bratislava, Fochova 35.

MUDr. Jedlička Otakar, zubný lekár,
Bratislava, Čelakovského 20.
MUDr. Boreczký Cornel, zubný lekár,
Trnava, Masarykova 9.
MUDr. Škultéty Alex., obv. lek., Senec.
MUDr. Demjén Eugen, št. obv. lekár,
Urmín.

Revisoři účtů:
Prof. Dr. Chura Alojz, prednosta detskej
kliniky, Bratislava, Lazaretská 6.
MUDr. Jandó Rudolf, prakt. lekár, Brati-
slava, Sasinkova 6.
Náhradníci:
MUDr. Režucha Ludevít, odb. lekár,
Bratislava, Hurbanova 14.

Lékařská komora pro zemi Podkarpatoruskou.

(Užhorod, Galago, „Dům lidového zdraví“.)

President:
MUDr. Nemeč Velemír.
Náměstek:
MUDr. Gábor Jan.
Členové komorní rady:
MUDr. Fedinec Alexander.
MUDr. Havaš Mor.
MUDr. Růžička Alois.
Náhradníci:
MUDr. Székely Vojtěch.
MUDr. Braščajko Antonín.
Předseda čestné rady:
MUDr. Bloch Jindřich.
Náměstek:
MUDr. Veselý Svatopluk.
Rádní členové zastupitelstva:
MUDr. Nemeč Velemír.
MUDr. Gábor Jan.
MUDr. Fedinec Alexander.
MUDr. Havaš Mor.
MUDr. Růžička Alois.
MUDr. Székely Vojtěch.
MUDr. Braščajko Antonín.
MUDr. Grosz Ferdinand.
MUDr. Rizdorfer Mikuláš.
Náhradníci:
MUDr. Kutka Vojtěch.
MUDr. Hubert Zikmund.
MUDr. Frantál Josef.

MUDr. Rosner Tibor.
MUDr. Petrecký Petr.
MUDr. Rozsa Julius.
MUDr. Toman Václav.
MUDr. Feldman Vilém.
MUDr. Vaszka Štěpán.
Rádní členové čestné rady:
MUDr. Bloch Jindřich.
MUDr. Veselý Svatopluk.
MUDr. Szendéry Štěpán.
MUDr. Dziuban Martin.
MUDr. Fried Aladár.
MUDr. Mikulanec Štěpán.
MUDr. Zinger Dezider.
MUDr. Ševčík Štěpán.
MUDr. Mandel Alexander.
Náhradníci:
MUDr. Bojka Ivan.
MUDr. Moskovics Benő.
MUDr. Koudelka Jaroslav.
MUDr. Kerečanin Ilja.
MUDr. Erp Otto.
Revisoři účtů:
MUDr. Rokický Štěpán.
MUDr. Halmoš Dezider.
Náhradníci:
MUDr. Pelech Julián.
MUDr. Slomovics Jindřich.

Časopisy lékařské a zdravotnické.

- Anthropologie.** Redaktor: Prof. Dr. J. Matiegka, Praha II., Albertov 6, Anthro-
pologický ústav. 4 sešity ročně. Předplatné 60 Kč.
Ärztliche Nachrichten. Redakce a administrace: Ústí n. L., Teplitzer Straße 41.
Vychází čtrnáctidenně. Předplatné 90 Kč.
Biologické listy. Příloha Časopisu lékařů českých. Vedoucí redaktor: Prof. Dr.
Vilém Laufberger. 4 sešity ročně. Předplatné 40 Kč (pro odběratele Č. 1. č.
30 Kč). Administrace čas. lékařů českých. Praha II., Vladislavova 14.
Bratislavské lékařské listy. Hlavní redaktori: Prof. Dr. M. Netoušek, prof. Dr. J.
Lukeš, Dr. František Šubík v Bratislavě. Administrace Bratislava, Štúrová 9.
Měsíčník. Předplatné 40 Kč.
Časopis lékařů českých. Redaktori: Prof. Dr. V. Jedlička, Doc. Dr. J. Vítek, prof.
Dr. J. Pelnář. Administrace: Praha II., Vladislavova ul. 14. Týdeník. Před-
platné 130 Kč.
Česká dermatologie. Redaktor: Prof. Dr. K. Hübschmann v Praze. Administrace:
Česká grafická Unie v Praze II., Svobodova ul. — 10 čísel ročně. Předplatné
50 Kč.
Československá ophthalmologie. Vyd. Čsl. společnost ophthalmologická. Redaktor:
Doc. Dr. Jar. Kurz, Praha II., 499. Administrace: Čsl. spol. ophthalmologická.
Vychází čtyřikrát ročně. Předplatné 80 Kč.
Československá stomatologie. Příloha Časopisu lékařů českých. Redaktor: Prof.
Dr. F. Neuwirt. Administrace: Praha II., Sokolská 27. Měsíčník. Předplatné
60 Kč.

- Der deutsche Arzt in der Tschechoslow. Republik.** Redaktor: Artur Parten, Ústí n. L., pošt. schránka 16. Měsíčník. Předplatné 60 Kč.
- Diabetik.** Časopis Československé péče o diabetiky. Redaktor: MUDr. A. Andres. Administrace: Praha II., Václavské nám. 23.
- Internationales ärztliches Bulletin.** Ústřední orgán mezinár. sdružení socialistických lékařů. Redaktoři: Dr. A. Hollitscher a Dr. A. Turek. Administrace: Praha XII., Čáslavská 15. Předplatné 30 Kč.
- Lékařská revue.** Redaktor: MUDr. Bohuslav Pour, Praha II., Palackého 15. Administrace: MUDr. Bohuslav Pour, Praha II., Palackého 15. 12 sešitů ročně. Cena sešitu 5 Kč.
- Les Travaux de l'Institut d'hygiène publique de l'Etat Tchecoslovaque.** Red. Dr. Josef Roček, Dr. Ludvík Votava. Adm.: Praha XII., Korunní tř., St. zdrav. ústav. Vychází čtvrtletně. Předplatné 32 Kč.
- Prager medizinische Zeitschrift. „Beiträge zur ärztlichen Praxis.“** Příloha: Gesundheitsdienst fürs Volk. Redaktor: Dr. Leo Dub. Administrace: Praha-Smíchov, Tichá 10. Měsíčník.
- Praktický lékař.** Hlavní redaktor: Prof. Dr. St. Mentl. Administrace: Praha II., Sokolská 27. Čtrnáctideník. Předplatné 80 Kč. Tel. č. 341.90.
- Publikace ústavu pro válečnou chirurgii.** Redakce a administrace Ministerstvo národní obrany, I/4 odd., Praha XIX. 47. Cena svazku 5 Kč.
- Revue v neurologii a psychiatrii.** Redaktor: Prof. Dr. Lad. Haškovec v Praze. Administrace: J. Tožička, Praha II., Lípová 4. Měsíčník. Předplatné 50 Kč.
- Rozhledy v chirurgii.** Redaktor: Prof. Dr. Arnold Jirásek. Administrace: Doc. MUDr. Polák Emerich, Praha II., Washingtonova ul. 15. Pro členy chirurgické společnosti 100 Kč ročně.
- Russkij vrač v Českoslovakii** (Ruský lékař v Československu). Redaktor: Dr. F. Čekunov. Administrace: Praha I., Staroměstské nám. 19. Vychází čtyřikrát ročně.
- Sborník lékařský.** Příloha Časopisu lékařů českých. Hlav. redaktor: Prof. Dr. Hynek, Praha II., Vladislavova 14. 6 čísel ročně. Předplatné 40 Kč.
- Slovanský sborník ortopedický.** Redaktor: Prof. Dr. J. Zahradníček. Administrace: Praha II., U Karlova 12. — 6 čísel ročně. Předplatné 100 Kč.
- Sociálně zdravotní revue.** Vydává Svaz čsl. lékařů soc. dem. Redaktor: MUDr. Max Popper. Administrace: Praha I., Věžeňská 9. Měsíčník. Předplatné 35 Kč.
- Spisy lékařské fakulty Masarykovy university v Brně.** Redaktor: Prof. Dr. L. Drastich, Brno, ul. Dr. B. Macků 73. Vydává lékařská fakulta Masarykovy university v Brně. Vychází po svazcích v nepravidelných lhůtách. Na skladě má knihkupectví A. Píša v Brně, Česká 28.
- Therapie.** Redaktor: Viktor Kurz, Bratislava, Gunduličova 1a. Vychází dvakrát měsíčně. Předplatné 60 Kč.
- Věstník československých lékařů.** Redaktoři: Dr. Bř. Helbich, Dr. Karel Hrdlička, Dr. Eugen Vencovský. Administrace: Praha II., Jungmannova tř. 5/III. Týdeník. Předplatné 80 Kč.
- Vestník lékařsko-přírodovědeckého spolku v Bratislave.** (Německé výtahy odbor. přednášek ze schůzí spolku.) Nová serie XXV. seš.
- Věstník lékařů automobilistů.** Ofic. orgán Autoklubu Aeskulap ČSR. Redaktor: MUDr. Jaro Horák. Administrace: Praha II., Lützowova 29. Měsíčník.
- Vojenské zdravotnické listy.** Redaktor: Předseda redakční rady generál MUDr. VI. Haering. Administrace: Tiskárna MNO, Praha IV. Čtvrtletník. Předplatné 25 Kč.
- Zahnärztliche Nachrichten.** Mitteilungen der Fachorganisation der Zahnärzte in der ČSR., Praha II., Václavské nám. 14.
- Zdravotnická revue. (Věstník ministerstva veřejného zdravotnictví a tělesné výchovy.)** Odpovědný redaktor: Dr. A. Řibřid. Administrace: Praha II., Vyšehradská 16. Měsíčník. Předplatné 60 Kč. Příloha Amtsblatt.
- Zprávy Státního zdravotního ústavu.** Bezplatná příloha lékařských časopisů. Vychází asi 15krát za rok.
- Arzt und Auto.** Zeitschrift der Deutschen Ärzte-Automobilisten in der Tschechoslowakei. Red. a adm.: Liberec, U splavu 6. Red.: MUDr. R. Keil. Měsíčník.

- Aufwärts.** Blätter für alkoholfreie Kultur. Měsíčník. Šumperk, Neutorgasse 1-I.
- Das Bad.** Redaktor: Albert Krammer. Administrace: „Sanitäre Technik“, Podmokly. 10 sešitů ročně. Předplatné 50 Kč.
- Boj o zdravie.** Vydává krajský odbor Masarykovy ligy na Slovensku. Redaktor: MUDr. Ivan Stodola. Redakce a administrace: Bratislava, Grösslingova 49. Vychází desetkrát za rok. Předplatné 10 Kč.
- Boj proti tuberkulose.** Vydává Masarykova liga proti tuberkulose. Redakce a administrace: Praha III., Durdíkova ul. č. 602. Odpovědný redaktor: MUDr. J. Včelák. Vychází měsíčně. Předplatné 10 Kč ročně.
- Časopis porodních asistentek.** Vydává Sdružení por. asistentek pro Moravu a Slovensko. Red.: A. Kudrnová. Adm.: Brno, Falkensteinerova 28. Měsíčník. Předplatné 24 Kč.
- Časopis pre zdravotníctvo.** (Internationale Zeitschrift für die wissenschaftliche Lebensreform.) Redaktor: Prof. Dr. Stan. Růžička. Administrace: Bratislava, Belnayova ul. 3. Měsíčník. Předplatné 35 Kč.
- Československá nemocnice.** Redaktoři: Dr. B. Albert, Dr. V. Baudiš, Dr. R. Bébr, Dr. A. Měska. Administrace: Praha II., Sokolská 27. Měsíčník. Předplatné pro jednotlivce 50 Kč.
- Čistý vzduch.** Redaktor: Josef Bradáč. Administrace: Praha XVII., Jinonice, pí. Smělá-Einspiegelová. Vychází čtvrtletně, pro nečleny „Ligy nekuřáků“ 2 Kč ročně.
- Efeta.** Časopis nedoslýchavých a ohluchlých v ČSR. Vyd.: MUDr. Fr. Svátek. Red.: Jan Šantrůček. Administrace: Zbraslav u Prahy, Palackého 37. Předplatné 20 Kč.
- Gesundheit.** Hygienischer Bildungsdienst der Deutschen Arbeitsgemeinschaft für Volksgesundheit in der ČSR. Odpovědný red.: Marboth Weidlich. Admin.: Praha II., Na Slupi 12/14. Měsíčník. Předplatné 12 Kč.
- Hygiena osobní, veřejná, sociální.** Redaktor: Prof. Dr. Josef Roček v Brně. Administrace: Brno, ul. Macků č. 73. — 10 čísel ročně. Předplatné 20 Kč.
- Jugendfürsorge** (s vlastní rubrikou: Sociálně-lékařské zprávy) (Sozial-ärztliche Mitteilungen). Zprávy Říšského svazu pro Něm. péči o mládež a Něm. zemské komise pro péči o mládež. Redakce a nakladatelství v Liberci, Waldzeile 14. Řízeno drem Hugo Hellerem v Liberci. Vychází měsíčně anebo v dvojsešitech. Předplatné ročně 40 Kč.
- Jungschar.** Jugendmonatschrift für Gesundheitserziehung. Red.: Pechhold. Adm.: Jungschar-Verlag, Česká Lípa. 10krát ročně. Předplatné 15 Kč.
- Lázeňský obzor.** Redaktor: Josef Knotek. Administrace: Praha-Dejvice, Velflíkova 2. — 12 sešitů ročně. Předplatné 36 Kč ročně.
- Knihovna „Péče o zdraví venkova“.** Vydává „Péče o zdraví venkova“ říšský sbor pro sociální a zdravotní péči venkova v Praze II., Petrská ul. č. 3a.
- Knihovna podniku státních lázní.** Vydává ústřední vedení podniků státních lázní. Vychází v nepravidelných lhůtách.
- Knihovna tělesného vzdělání.** Vydává Ministerstvo veřejného zdravotnictví a tělesné výchovy, Praha II., Vyšehradská 16. Vyšlo doposud 7 svazků.
- Knihovna Úchylné mládeže.** Vydává Spolek pro péči o slabomyslné v Praze. Praha XII., Polská 22. Vyšlo doposud 14 svazků.
- Krematorium.** Věstník spolku pro pohřbívání žehem v Praze. Vychází měsíčně. Předplatné pro nečleny „Krematoria“ 8 Kč. Redaktor: František Taufer. Redakce, administrace: Praha II., Revoluční třída 20a.
- Nad kolébkou. Zprávy čsl. ochrany matek a dětí.** Red.: Jiř. Alexandrová. Adm.: Praha VII., Na Štvanici. Vychází měsíčně. Předplatné 10 Kč.
- Náš boj.** List Organizace tělesné vadných (zmrzačených) v Československu. Administrace: Praha VI., Libušina 83. Vychází nejméně čtyřikrát ročně. Jedn. čísla 50 hal.
- Naše vítězství.** List Sdružení Božích Bojovníků v ČSR. Red.: J. Štifter. Admin.: Praha XII., Římská 43. Vychází 11krát ročně. Předplatné 10 Kč.
- Nová kultura.** Red.: Redakce a administrace: Praha II., Podskalská 55. Vychází měsíčně. Předplatné 25 Kč.
- Obzor hluchoněmých.** Časopis spolku pro péči o hluchoněmé v ČSR. Redaktor: Jos. Kolář. Adm.: Praha XVI., Radlická 5. Vychází měsíčně. Předplatné 10 Kč.

- Péče o mládež.** Vydává Svaz čsl. péče o mládež v ČSR. Administrace: Brno, Falkensteinerova 6. Redaktor: Prof. Dr. J. Kallab, odp. redaktor Zd. Vašíček. Předplatné 20 Kč. Vychází měsíčně.
- Plyn a voda.** Odborný časopis pro plynárenství, vodárenství a obecní zdravotně-technickou službu. Hlavní redaktor: Doc. Dr. techn. Ing. Tomáš Keclík. Adm.: Praha I., Rytířská 10. Vychází měsíčně. Předplatné ročně 100 Kč.
- Revue pro vzdělání a výchovu hluchoněmých.** Red.: Václav Souček. Administrace: Praha VII., Jateční 13. — 10krát ročně. Předplatné 20 Kč.
- Styk.** Časopis, věnovaný spol. zájmům lékařů, zvěrolékařů, lékárníků, přírodopzyců a přísl. průmyslu: Red.: Prim. Dr. Ad. Měska. Admin.: Praha XII., Korunní 47. Měsíčník. Předplatné 60 Kč.
- Der Tabakgegner.** Vydává Bund deutscher Tabakgegner in der Tschechoslowakei, Trutnov. Předplatné 8 Kč.
- Tělesná výchova mládeže.** Red.: Prof. F. Ryšánek, Brno-Král. Pole, Tyršova 33. Vychází desetkrát ročně. Předplatné 24 Kč.
- Úchylná mládež.** Vydává Spolek pro péči o slabomyslné v Praze. Red.: Prof. Dr. K. Herfort, Praha XVI.-Smíchov čp. 1499. Administrace: Praha XIV., Boleslavova 1. Vychází desetkrát za rok. Předplatné 25 Kč.
- Vědecká knihovna čsl. společnosti pro potírání chorob pohlavních v Praze.** Vychází v jednotlivých svazcích. V komisi Dědictví Komenského, Praha I., Masarykovo nábř. č. 6.
- Věstník československé fysiatrické společnosti.** Red.: Prof. Dr. Cmunt v Praze, prof. Dr. Václav Šebesta, Dr. Josef Stibor. Admin.: Státní tiskárna, Praha III., Karmelitská 6. Předplatné 40 Kč.
- Věstník léčebného fondu veřejných zaměstnanců.** Red.: V. Šimůnek. Admin.: Praha II., Hyberská č. 10. Vychází desetkrát ročně. Předplatné 10 Kč.
- Věstník všeobecných veř. nemocnic.** Red.: V. Otava. Admin.: Benešov u Prahy, Vš. veř. nemocnice. Vychází desetkrát ročně. Předplatné 100 Kč.
- Věstník věnovaný zájmům porodních asistentek v republice čsl.** Odp. redaktorka: Gabr. Čuhelová, Praha IV. Administrace: Praha II., Hyberská ul. 7. Předplatné 24 Kč. Měsíčník.
- Vyšší národ.** Orgán čsl. hnutí abstinentského. Red.: Prof. Dr. B. Foustka a Dr. A. Procházka. Admin.: Praha II., Riegrovo nábř. 4. Předplatné 15 Kč.
- Zdravá generace.** Red.: A. Vitásek. Admin.: Praha II., Hyberská 7. Vychází nepravidelně.
- Zdraví a rodina.** Red.: Růžena Koníčková. Admin.: A. Koníček, Praha XII., Anglická 13. Měsíčník. Předplatné 30 Kč.
- Zdraví.** List pro otázky zdravotní péče veřejné i soukromé. Rediguje V. Johanis. Praha II., Havlíčkovo nám. 22. Měsíčník. Předplatné 12 Kč.
- Zdraví lidu.** Vydává čsl. Červený kříž, Praha VI., Neklanova 147. Rediguje MUDr. Miroslav Šulc. Vychází desetkrát ročně. Předplatné 8 Kč.
- Zdravotní zahradní města.** Časopis Čsl. eubiotické zdravotnické spol., odbočky v Praze. Red.: Prof. MUDr. Stan. Růžička. Admin.: Praha I., Betlémská 9. Měsíčník. Předplatné 20 Kč.
- Zeitschrift für Krankenpflege und Fürsorge.** Redaktor: Dr. A. Hollitscher, Chomutov, Pražská ulice 10. Administrace: Warnsdorf, Weststraße 564. 12 čísel ročně. Předplatné 15 Kč ročně.
- Zeitschrift, gewidmet den Interessen der Geburtsassistentinnen** in der Tschechoslowakischen Republik. Red.: G. Čuhel. Administr.: Praha II., Hyberská 7. Vychází měsíčně. Předplatné 24 Kč.
- Zdravý život.** Časopis Sdružení abstinentských socialistů. Odpovědný redaktor: Jos. Munclinger. Praha I., Karlova 12. Roční předplatné 5 Kč.
- Zprávy čsl. Červeného kříže.** S přílohou „Zdraví lidu“: Red.: Dr. Ing. O. Dorazil. Administrace: Tiskový oddíl čsl. Červeného kříže, Praha II., Vyšehrad, Neklanova č. 34. Vycházejí měsíčně mimo prázdniny. Roční předplatné 12 Kč.
- Žeh. Odb. měsíč. pro šíření kremace.** Redaktor: Alois Stejskal. Admin.: Praha II., Revoluční 20a. — 12 čísel ročně. Předplatné 8 Kč ročně.
- Život.** (Přílohy: Das Leben a Az Ělet.) Red.: G. Vlasák. Administrace: Bratislava Sienkiewiczova 4. Vychází desetkrát ročně. Předplatné 25 Kč.

SEZNAM

lékařských a zdravotnických spolků a společností.

Ärzte-Kasse v Ústí n. L.

Předseda: MUDr. Rudolf Lederer, Teplice-Šanov.

Ředitel: Eduard Procházka, Ústí n. L., Sandhöhe, Hauptstraße.

Americký ústav. Lékařská sekce.

Předseda:

Jednatel: Doc. dr. Jaroslav Drbohlav, Praha XII., Státní zdravotní ústav.

Autoklub „Aeskulap“ v Praze II., Lützowova 29.

Předseda: MUDr. Jaro Horák, Praha XII., Římská č. 35.

Jednatel: MUDr. Květuše Škorpilová-Nováková.

Associace phytiseologů v republice Československé.

Předseda: MUDr. Hugo Adler, Bukov u Ústí n. L.

Jednatel: MUDr. Jan Kubík, primář v. v. nemocnice v Plzni, Jungmannova 32

Collegium doctorum medicinae Pragense.

Předseda: Prof. Dr. A. Maria Marx.

Jednatel: MUDr. Prokop Schrutz, Praha II., Vladislavova 14.

Čsl. biologická společnost v Brně.

Předseda: Prof. Dr. B. Bouček, Brno, Úvoz 33.

Jednatel: Prof. Dr. L. Drastich, Brno, Ul. Dr. Macků 73.

Čsl. vědecká dermato-venerologická společnost v Praze.

Předseda: Prof. Dr. František Šamberger.

Jednatel: Doc. Dr. J. Obrtel, Praha II., Všeobecná nemocnice.

Čsl. společnost chirurgická a gynaekologická v Praze.

Chirurgická sekce:

Předseda: Prof. Dr. Julius Petřivalský, Brno.

Jednatel: Doc. MUDr. V. Rapant, as. chir. kliniky, Brno.

Čsl. společnost gynaekologická.

Předseda: Prof. Dr. Gustav Müller, Brno, Obilní trh 15.

Jednatel: Prof. Dr. Josef Gruss, Praha II., Mezibranská 7.

Čsl. mikrobiologická společnost v Praze.

Předseda:

Jednatel: Doc. Dr. Patočka, Praha II., Preslova 4.

Čsl. oftalmologická společnost v Praze.

Předseda: Prof. Dr. A. Kadlický, Praha.

Jednatel: Doc. Dr. Jaromír Kurz, Praha II., Spálená 9.

Čsl. orthopedická společnost v Praze.

Předseda: Prof. Dr. Jan Zahradníček, Praha II., u Karlova 12.

Jednatel: Doc. MUDr. Hněvkovský, Praha, Na Karlově.

Čsl. otolaryngologická společnost v Praze.

Předseda: Prof. Dr. Antonín Přecechtěl.

Jednatel: Doc. Dr. Vlad. Hlaváček, Praha II., Příčná ul. č. 1.

Čsl. pediatriká společnost v Praze.

Předseda: Prof. Dr. J. Brdlík.

Jednatel: Doc. Dr. J. Procházka, Praha II., Sokolská 2.

Čsl. společnost endokrinní v Praze.

Předseda: Prof. Dr. Josef Pelnář.

Čsl. společnost kardiologická v Praze.

Předseda: Prof. Dr. Václav Libenský.

Jednatel: Doc. Dr. J. Brumlík, Praha III., Besední 5.

Čsl. společnost pro hygienu a soc. lékařství v Praze.

Předseda: Prof. Dr. J. Čančík.

Jednatel: Prof. Dr. Hynek Pelc, Praha, Na Barrandově 337.

Čsl. společnost pro roentgenologii a radiologii v Praze.

Předseda: Prof. Dr. Kristián Hynek.

Jednatel: Doc. MUDr. R. N. Dr. Polland, Praha XII., Italská 7.

Čsl. vědecký spolek proti tuberkulóze v Praze.

Předseda: Prof. Dr. Kristián Hynek, všeobecná nemocnice.

Jednatel: MUDr. Jaroslav Barták, Praha V., Elišky Krásnohorské 7.

Deutsche Ärztevereinigung in der Tschechoslowakischen Republik.

Předseda: Prof. Dr. Karel Walko.

Jednatel: Dr. Arnold Brandeis, Praha II., Krakovská 24.

Deutsche dermatologische Gesellschaft in der Tschechoslowakischen Republik.

Předseda: Prof. Dr. Rudolf Bezečný, něm. kožní klinika.

Jednatel: MUDr. Rud. Lewith, Praha I., Národní 21.

Deutsches Ärztehaus v Ústí n. L.

Předseda: MUDr. Rudolf Lederer, Teplice-Šanov.

Ředitel: Eduard Prochazka, Ústí n. L., Sandhöhe, Hauptstraße.

Deutsche Gesellschaft für innere Mediz. u. Neurologie in der Tschechosl. Republik.

Předseda: Prof. Dr. Schmidt Rud., prof. Nonnenbruch (střídavě).

Jednatel: Dr. W. Feuereisen, Praha II., Washingtonova 9.

Deutsche Gesellschaft für Kinderheilkunde in der Tschechosl. Republik.

Předseda: Prof. Dr. Berthold Epstein, Praha II.—455.

Jednatel: Doc. Dr. Max Frank, Praha II.—455.

Družstvo pro pohotovostní službu lékařskou ve V. Praze.

Jednatel: Dr. Ot. Šťastný, Praha XIV., Čestmírova 13.

Experta, první společnost pro vědecké a racionální hodnocení léčiv v Brně.

Předseda: Prof. Dr. Bouček.

Tajemník: Doc. Dr. Ferdinand Herčík, Brno, Úvoz 33.

Fachorganisation der deutschen Zahnärzte in der Tschechosl. Republik.

Předseda: Dr. Heinrich Back.

Jednatel: Dr. Max Egon Wolf, Praha II., Vodičkova 41.

Gesellschaft deutscher Kinderärzte in der Tschechosl. Republik.

Předseda: Prof. Dr. Fischl, Praha II., 455.

Jednatel: Prof. Dr. B. Epstein.

Gesellschaft zur Errichtung und Erhaltung eines deutschen Ärztehauses in Prag.

Předseda: Prof. Dr. Tschermak-Seysenegg.

Jednatel: Dr. Lederer, Praha II., Železná ul. 14.

Klub městských okresních lékařů v Praze.

Předseda: Zd. rada MUDr. Jar. Říha, Praha XII., Francouzská 33.

Jednatel: M. okr. lékař MUDr. Káš Josef, Praha-Karlín, Královská 53.

Konference preventivního lékařství.

Předseda: Prof. Dr. Josef Čančík.

Jednatel: Prof. Dr. Jan Kabelík, Olomouc, Zemská nemocnice.

Sekretariát: Praha XII., Na Bojišti 3, Hygienický ústav.

Krankenunterstützungsverein deutscher Ärzte in der Tschechoslow. Republik.

Předseda: Doc. Dr. Richard Wagner.

Jednatel: Dr. J. Fleischner, Praha II., Washingtonova 9.

Lékařsko-přírodovědecký spolek v Bratislavě.

Předseda: Dr. Rudolf Limbacher.

Tajemník: Dr. Oskar Lendvai, Hummelova 13.

Lékařský pracovní sbor (L. P. S.) při firmě „Chema“, Lutín-Olomouc. Zabývá se otázkami ČPO.

Předseda: Prof. Dr. J. Roček, Brno, Hygienický ústav.

Jednatel: MUDr. Miloš Karásek, Olomouc, Anglická č. 21.

Paediatrický spolek na Slovensku.

Předseda: Prof. Dr. Alois Chura, Bratislava, Lazaretská 6.

Jednatel: MUDr. Josef Drgon, Dětská klinika v Bratislavě.

Pracovní sdružení čsl. fyziologů v Brně.

Předseda: Prof. Dr. L. Drastich.

Jednatel: Prof. Dr. Štefl, Brno, Ul. Dr. Macků 73.

Pensionsverein der deutschen Ärzte.

Předseda: Zdrav. rada MUDr. Emil Heinburg.

Jednatel: Leopold Uher, Brno, Ul. Jana Máši 19.

Pohronský vědecký lékařský spolek ve Sliachi.

Předseda: Primář Dr. I. Hatrik, Levice.

Purkyňova společnost pro studium duše a nervstva v Praze.

Předseda: Prof. Dr. K. Henner, Praha II., Štěpánská 18a.

Jednatel: Dr. K. Mathon, Praha II., Všeobecná nemocnice.

Purkyňova společ. v Praze, sdružení pro studium osobnosti a díla J. Ev. Purkyně.

Praha II., Kateřinská 32.

Předseda Prof. Dr. J. Pelnář.

Jednatel: Dr. Jarmila Psotníčková.

Reichsverband der deutschen Ärztevereine in der Tschechoslow. Republik.

Předseda: Dr. Schoeppe Heinrich, Ústí n. L., Schmeykalstraße, Ärztehaus.

Sbor Lékařského domu v Praze:

Předseda: MUDr. Jan Tůma, Praha II., Sokolská č. 25.

Jednatel: MUDr. Karel Svěrák, Praha II., Ječná 6.

Sdružení čsl. lékařek v Praze.

Předsedkyně: MUDr. Marie Zuckermannová-Zichová.

Jednatelka: MUDr. Milada Frýdecká, Praha XII., Slezská 77.

Sdružení lékařů praktikujících v Piešťanech.

Předseda: Dr. Reichart Aladar.

Jednatel: Dr. Emanuel Wohlstein, Piešťany.

Sdružení odborných lázeňských lékařů v Piešťanech.

Předseda: Prof. Dr. Ed. Cmunt.

Jednatel: Dr. Ladislav Schmidt, Piešťany.

Sdružení lékařů v Trenčanských Teplicích.

Předseda: Dr. Baxa František.

Jednatel: Dr. Weiß Ferdinand.

Sdružení majitelů sanatorií a léčebných ústavů.

Předseda: MUDr. Michal Jedlička, Pražské sanatorium, Podolí.

Jednatel: MUDr. Leo Kosák, Velešlavin.

Společnost československo-francouzská při Ml. G. L.

Předseda: Prof. Dr. Edvard Cmunt, Praha XII., Italská 2 (v létě v Piešťanech).

Jednatel: MUDr. Vladimír Kučera, Praha XII., Anglická 24 (v létě Veličovky).

Spolek asistentů č. vysokých škol v Praze.

Lékařská sekce: Předseda: Doc. MUDr. Jiří Syllaba, všeobecná nem.

Spolek čsl. lékařů v Bratislavě.

Předseda: Prof. Dr. Stan. Kostlivý.

Jednatel: Prof. Dr. Lud. Valach, Bratislava, Fochova 35.

Spolek českých lékařů v Brně.

Předseda: Prof. Dr. Rudolf Vanýsek.

Jednatel: Prof. Dr. V. Tomášek, Brno, Veverí 9.

Spolek čsl. lékařů v Košicích.

Předseda:

Jednatel: Primář Dr. Měska.

Spolek čsl. lékařů v Praze.

Předseda: Prof. Dr. Boh. Prusík.

Jednatel: Prof. Dr. Václav Jedlička, Praha II., Presslova ul. č. 2039.

Spolek čsl. zubních lékařů pro zemi Českou, Praha II., Sokolská 27.

Předseda: MUDr. Jaroslav Pokorný, Praha II., Národní tř. č. 38.

Jednatel: MUDr. Jiří Černý, Praha II., Žitná 43.

Spolek čsl. zubních lékařů pro zemi Moravskoslezskou v Brně.

Předseda: MUDr. Frant. Bartoš, primář, Zlín.

Jednatel: MUDr. Libuše Rubešová-Gollová, odb. zubní lékařka, Brno, Pe-
kařská 28.

Spolek čsl. zubních lékařů pro Slovensko a Podk. Rus v Bratislavě.

Předseda: Prof. Dr. Jan Fridrichovský.

Jednatel: Dr. Otakar Jedlička, Bratislava, Fochova 33.

Spolek maďarských lékařů v Čsl. republice.

Předseda: MUDr. Szabo Gustav, Košice.

Jednatel: MUDr. Kozma Al., Košice.

Spolek mladé generace lékařů při Ústřední jednotě čsl. lékařů.

Předseda: Doc. Dr. Ot. Janota.

Jednatel: MUDr. V. Baudiš, Praha II., Sokolská 27.

Spolek ruských lékařů příslušníků ČSR.

Předseda: MUDr. M. Polosin.

Jednatel: MUDr. Z. Djukov, Praha XVI., Na Václavce 2190.

Spolek spišských lékařů v Kežmaroku.

Předseda: MUDr. Mikuláš Szontagh, Nový Smokovec.

Jednatel: MUDr. Arnošt Teichner, Kežmarok.

Spolek státních lékařů ČSR.

Předseda: VI. rada MUDr. Josef Ostrčil.

Jednatel: Doc. Dr. Jar. Drbohlav, Praha XII., Státní zdravotní ústav.

Svaz zubních lékařů v ČSR.

Předseda: MUDr. Josef Dvořák, Praha II., Václavské nám. č. 1.

Jednatel: MUDr. Bedř. Khunt, Praha II., Jungmannova 10.

Svaz čsl. lékařů sociálně demokratických.

Předseda: Dr. Max Popper.

Jednatel: Dr. Kamil Neumann, Praha-Žižkov, Husova 54.

Svěpomocné družstvo lékařů, farmaceutů a zájemců v ČSR,

Praha I., Provaznická 2.

Předseda: MUDr. J. Pour, Palackého 15.

Ústřední jednota čsl. lékařů v Praze.

Předseda: MUDr. Josef Malík, odb. lékař chir. a urol., Praha II., Na Slupi 8.

Jednatel: MUDr. J. Tůma, odb. lékař, Praha II., Legerova 57.

Vědecká společnost neurologicko-psychiatrická.

Předseda: Prof. Dr. Pelnář, Praha II., Spálená 18.

Vědecký lékařský spolek pro sev.-vých. zemi Moravskoslezskou.

Předseda: MUDr. Alb. Schein, odb. lékař, Olomouc.

MUDr. Albert Boh., Zlín.

Jednatel: Prof. Dr. J. Kabelík, Olomouc, zem. nem.

Vědecký lékařský spolek pro jižní Čechy.

Předseda: Prim. Dr. Haim.

Jednatel: Prim. MUDr. Fr. Barták, České Budějovice, okr. nemocnice.

Verband deutscher kraftfahrender Ärzte in der Tschechoslow. Republik.

Sekretariát: Liberec, Tuchplatz-Schleußengasse 6.

Předseda: Dr. Rudolf Keil, Liberec.

Verein zur Errichtung und Erhaltung eines ärztl. Erholungsheimes in Marienbad.

Předseda: Dr. Horowitz, Wiener Haus .

Verein deutscher Ärzte in Prag.

Předseda: Prof. Dr. K. Amersbach.

Jednatel: Prof. Dr. Jul. Riehl, Praha I., Valentinská č. 9.

Vereinigung der deutschen Ohren-, Nasen- und Kehlkopfarzte in der Tschechoslowakischen Republik.

Předseda: Prof. Dr. K. Amersbach.

Jednatel: Doc. Dr. Josef Bumba, Praha II., Karlovo nám. 20.

Vereinigung deutscher Roentgenologen und Radiologen in der Tschechoslowakischen Republik.

Předseda: Prof. Dr. Jaksch-Wartenhorst, Praha II., Fügnerovo nám. 5.

Jednatel: Doc. Dr. Walter Altschul, Praha II., Vladislavova 17.

Widka-Wirtschaftsvereinigung d. kraftfahrender Ärzte.

Liberec, Tuchplatz-Schleußengasse 6.

Předseda: MUDr. Rudolf Keil.

Zdravotní rada při všesportovním výboru čsl.

Předseda: MUDr. Vilém Bobek, min. rada min. železnic.

Jednatel: MUDr. Antonín Mecl, všeob. nem.

Tajemník: Neumann, Praha I., Kozí nám. 7.

Zvěrolékařská sekce čsl. vědeckého spolku proti tuberkulose v Brně.

Předseda: Prof. Dr. Klobouk Antonín.

Jednatel: Prof. Dr. R. Harnach, Brno, Hrnčířská 31.

Arbeiter-Abstinenten-Bund in der ČSR.

Předseda: MUDr. Arnold Holitscher, Chomutov.

Jednatel: MUDr. Arnošt Lieben, Trnovany, Teplice-Šanov.

Arbeitsgemeinschaft der Kurorte,

Karlovy Vary, Mariánské Lázně, Františkovy Lázně a Teplice-Šanov.

Předseda: Antonín Schreitter-Schwarzenfeld, Karlovy Vary.

Úřadovna: Správa lázní v Karlových Varech.

Bund deutscher Tabakgegner in der ČSR.

Předseda: Prof. Antonín Mudrak, Svitavy na Mor., Steinergerasse č. 12.

Zdravotní odbor čsl. Obce sokolské.

Předseda: MUDr. Karel Hrdlička, Štěšovice, Bělohorská 128.

Jednatel: MUDr. Parschová-Tringlerová, Praha XVI., Holečkova 24.

MUDr. Václav Tichovský, Praha VIII., Kandrtova č. 1425.

České zemské Ústředí obcí, měst a okresů.

Praha XII., Skrétova ul. č. 5.

Předseda: Přisedící Ondřej Kypr.

Jednatel: JUDr. J. V. Straka.

Zdravotně sociální odbor:

Předseda: Jan Tichý.

Český pomocný zemský spolek pro nemocné plicními chorobami v Čechách.

Praha III., Štefánikovo nám. 602.

Předseda: MUDr. A. Hoffmann

Jednatel: MUDr. Jaroslav Barták.

Čsl. abstinentní svaz.

Generální sekretariát a zemské ústředí pro Čechy v Praze II., Riegrovo nábřeží 4.

Předseda: Prof. Dr. B. Foustka, Poděbrady.

Moravskoslezské zemské ústředí v Brně, Falkensteinerova 6.

Předseda: MUDr. Vladimír Kubeš.

Jednatel: Jan Novotný.

Krajinské ústředí pro Slovensko v Bratislavě, Legionářská ul. 1076.

Předseda: Dr. Karel Körper, kanonik.

Jednatel: Jan Račko.

Zemské ústředí pro Podkarpatskou Rus v Berehově, Ruská 91.

Jednatel: Prof. Zaklinskyj, Berehovo, Astelská 36.

Čsl. eubiotická společnost zdravotnická, odbočka v Praze.

Předsedkyně: Eleonora Paulová-Růžičková.

Jednatel: MUDr. Jaroslav Barth, Praha II., Podskalská ul. 55.

Čsl. eugenická společnost.

Předseda: Prof. Dr. Josef Drachovský.

Jednatel: Dr. Bohumil Sekla, Praha II., Albertov 4.

Čsl. fysiatrická společnost v Praze.

Předseda: Prof. Dr. Ed. Cmunt.

Jednatel: MUDr. Jos. Stibor, Praha II., Rašínovo nábř. 54.

Čsl. liga pro duševní hygienu.

Předseda: MUDr. M. Brandejs.

Tajemník: J. Hanousek, rada pol. správy, Praha-Vršovice, Ctíradova 857.

Čsl. liga proti rheumatismu.

Předseda: Prof. Dr. J. Pelnář, Praha II., Spálená 18.

Jednatel: Prof. MUDr. Eduard Cmunt, Praha XII., Italská 2.

Čsl. ochrana matek a dětí.

Praha VII., čp. 858 b.

Předseda: J. Groh.

Čsl. péče o diabetiky.

Adresa: Praha II., Václavské nám. 23.

Předseda: Prof. Dr. Boh. Prusík.

Tajemník: MUDr. Vlad. Kubelka, Praha XII., Fochova 126.

- Čsl. společnost pro potlačování chorob pohlavních v Praze.**
Předseda: Prof. Dr. Gawalowski.
Tajemník: MUDr. J. Klíma, státní zdravotní ústav.
- Čsl. společnost Bílého kříže.**
Předseda: Arm. gen. Jan Syrový.
Jednatel: pluk. JUDr. L. Rutar, Praha III., Nerudova 19.
- Čsl. společnost přátel veřejného zdravotnictví v Praze.**
Místopředseda: Prof. Dr. Ing. Jar. Bulíř.
Jednatel: MUDr. Dvořák Vlad., asistent, Praha II., Na Bojišti 3.
- Čsl. spolek pro zkoumání a potírání zhoubných nádorů.**
Předseda: Prof. Dr. A. Ostrčil.
Jednatel: MUDr. K. Hrdlička, Praha-Střešovice, Bělohorská č. 128.
- Čsl. eubiotická společnost zdravotnická v Bratislavě.**
Předseda: Prof. Dr. Stanislav Růžička, Bratislava, Belnayova ul. 1.
- Čsl. spolek protikuřácký v Brně.**
Předseda: Dr. Leopold Sonnek.
Jednatel: Josef Stejskal, zemský úřad.
- Čsl. ústřední péče o slepé.**
Praha II., Na Poříčí 37.
Předseda: MUDr. Alexej Záhoř, Praha II., Na Poříčí 37.
- Čsl. ústav pro národní eugeniku.**
Praha II., Albertov 4.
Ředitel: Doc. Dr. Vlad. Bergauer.
- Deutsche Arbeitsgemeinschaft für Volksgesundheit in der Tschechosl. Republik.**
Předseda: JUDr. Ing. Adolf Riedel, zást. ředitele ÚSP., Praha XVI., Zborovská 15.
- Deutscher Caritasverband in der ČSR.**
Předseda: Probošt prelát Dr. Antonín Franz.
Sekretářka: Isabella Geitler, Praha II., Štěpánská č. 40.
- Deutsche Gesellschaft zur Bekämpfung der Geschlechtskrankheiten.**
Předseda: Prof. Dr. A. Wagner, Praha II., Jáma.
Jednatel: MUDr. Leo Dub, Praha XVI., 1472, Tichá 10.
- Deutsche Gesellschaft zur Bekämpfung des Kurpfuschertums in der Tschsl. Rep.**
Předseda: MUDr. Leo Dub, Praha-Smíchov, Tichá 10.
Tajemník: Ing. L. Hložek, Česká Lípa, Töpferstr. 45.
- Deutsche Guttempler-Gemeinschaft in der Tschechoslow. Republik.**
Adresa: Šumperk, Feldgasse 8/I.
Předseda: Prof. Fritz Hirth, Šumperk, Vacanostraße.
- Deutscher Hauptausschuß für Leibesübungen (D. H. A.).**
Adresa: Ústí n. L., Dr. Doranthstraße 10.
Předseda: Vilém Wilhelm.
Jednatel: Herbert Richter.
- Deutsche Tuberkulosenfürsorge-Landesstelle in Böhmen.**
Předseda: Prof. Dr. K. Walko, II., Vodičkova 39.
Jednatel: Dr. Vojtěch Gattermann, Praha XVI., Ú. S. P.
- Deutscher Landesverein für Böhmen zur Erforschung und Bekämpfung des Krebses und der bösartigen Geschwülste.**
Předseda: Prof. Dr. H. Knaus, Praha II., 499.
Jednatel: MUDr. W. Wolfram, všeob. nem.
- Deutscher Reichsverband für Feuerwehr und Rettungswesen in der Tschsl. Rep.**
Úřadující předseda: Fr. W. Zapp, Vejprty.
Jednatel: Ing. Rudolf Schlechta, Praha III., 560, Všehrdova 2.
- Deutscher Verein Volksnervenheilanstalt, Frankenstein—Rumburk.**
Předseda: Vl. rada Erich Fritsch, Praha VII., Schnellova 17.
- Deylův ústav pro slepé v Praze III., Maltézské nám. 14.**
Předseda: Doc. Dr. Jaromír Kurz.
Jednatel: MUDr. František Michal, všeobecná nemocnice.
- „Domov“, Kostincův ústav pro děti duševně úchylné v Plzni.**
Předseda: Josef Husák.
Jednatel: M. Kuchynková, Plzeň, Zelinářská č. 13.

Dopravní a desinfekční ústředna při st. nemocnici v Zábřehu n. O.

Předseda: Hartmann Konrad, Komárov u Opavy.

Jednatel: Vitek Edmund, Opava, ul. Ř. Mendla č. 17.

Elektrotechnický svaz československý, Praha XII., Vocelova 3.

Komise pro elektrická zařízení lékařská.

Předseda: Prof. Dr. V. Posejpal.

Lékařský referent: Doc. MUDr. a RNDr. B. Polland, Praha VII., Nemocnice Bulovka.

Gesamtverband der deutschen Hilfsvereine für Lungenkranke in der Tschsl. Rep.

Adresa: Praha II., Albertov, něm. hyg. ústav.

Předseda: Prof. Dr. Jaksch-Wartenhorst.

Jednatel: Dr. Adalbert Gattermann, Praha XVI. Ú. S. P.

Gesundheitsdienst d. deutschen Hochschulen.

Předseda: Prof. Dr. Walko.

Jednatel: Dr. Brandeis, Praha II., Krakovská 24.

Hilfsverein für Lungenkranke in Mähren-Schlesien.

Předseda: Camillo Razumovsky.

Jednatel: F. Schenk, Opava, Olomoucká 15.

Chevra Kadiša, židovské pohřební bratrstvo v Praze.

Předseda: MUDr. S. Lieben

Pokladník: Dr. A. Lederer, Praha XII., Přemyslovská 26.

Jetěva, jednota tělesně vadných.

Brno-Královo Pole, Na Kociánce 2.

Klub čsl. lázeňských hostí ve Františkových Lázních.

Předseda: MUDr. Karel Šimek, Steinerhof.

Jednatel: Alois Kusovský, říd. uč., Františkovy Lázně.

Klub „Kulturní styk“, společenské středisko lékařů, přírodovědců a inženýrů.

Předseda: Prof. Dr. Emil Votoček.

Jednatel: Doc. Dr. Hynie, Praha II., Sokolská 27.

Krematorium, Spolek pro pohřbívání žehem v Praze.

Praha II., Revoluční 20a.

Předseda: Ing. Frant. Mencl.

Jednatel: JUDr. V. Svoboda, Praha II., Krakovská 10.

Liga léčebných ústavů v ČSR.

Předseda: Václav Johanis, Praha II., Havlíčkovo nám. 22.

Liga motoristů — Čsl. Touring Club (Praha II., Lützowova 4).

President: Vítězslav Kumpera.

Jednatel: JUDr. Radim Goller.

Liga nekuřáků v Čsl. republice.

Předseda: Doc. Dr. Jarosl. Šafránek, Praha II., u Karlova 5.

Jednatel: Neumann Václav.

Masarykova Liga proti tuberkulóze.

Praha III., Štefánikovo nám. 602.

Předseda: Prof. Dr. Kristián Hynek.

Jednatel: MUDr. Edvard Břeský, ředitel Ústř. sociální pojišťovny.

Odborová skupina pro zdravotní péči při svazu čsl. pojišťoven.

Praha I., Staroměstské nám. 8.

Odbor pro ochranu dětí duševně úchylných při okresní péči o mládež v Plzni.

Předseda: Josef Husák.

Plzeň, na Chmelnici čís. 4.

Ochotnicze Pogotowie Ratunkowe w Cieszynie.

Č. Těšín, Stražacká 9.

Organisace tělesně vadných (zmrzačených).

Adresa: Praha VI., Libušina 83.

Předseda: Bohumil Nepodal.

Jednatel: Z. Malý.

Péče o chrup školní mládeže.

Předseda: Prof. Dr. Karel Černý.

Ústřední kancelář: Dr. Jar. Pokorný, Praha II., Vyšehradská 16.

Péče o zdraví venkova, říšský sbor pro soc. zdravotní péči venkova.

Praha XII., Slezská 7. Dům zemědělské osvěty.

Předseda: Posl. Rud. Beran.

Generální jednatel: Josef Kettner.

Plynárenské, vodárenské a zdrav. tech. sdružení čsl., Praha I., Rytířská 10.

Předseda: Ing. Karel Jedlička.

Jednatel: Dr. Vojtěch Krafneter, Praha, XVI., Presslova 6.

Podpůrný spolek hluchoněmých Oul, Plzeň.

Podpůrný spolek pro hluchoněmé školetelce, Ivančice.

Předseda: Stanislav Pokora.

Podpůrný spolek samostatných slepců pro ČSR.

Adresa: Praha-Vysočany, Novovysočanská 181.

Předseda: Bořivoj Jaroš.

Jednatel: Karel Hájek, Praha VIII., Na rozcestí 1062.

Pomocný spolek pro péči o zdraví úředníků a zřízenců v Praze.

Předseda: Fr. Kislínger.

Jednatel: Josef Sudík.

Praha II., Na Florenci 3.

Poradna sociálně zdravotní péče o zdrženlivosti v Brně.

Adresa: Brno, Školní ul. č. 3 (při psychiatrické klinice).

Předseda: Prof. Dr. J. Roček.

Jednatel: Jan Novotný.

Poradna pro lidi zoufalé (sebevrahy).

Praha II., Karlovo nám. 19.

Pracovní souručenství proti alkoholismu v ČSR.

Předseda: Ing. Jaromír Nečas, ministr sociální péče.

Jednatel: Josef Munclinger, Praha I., Karlova ul. 16.

Pražský dobrovolný sbor ochranný — První pomoc.

Předseda:

Jednatel: Václav Vosyka, Praha VII., Strossmayerovo n. č. 13.

Příroda, spolek při Rep. straně pro ozdravení města venkovem.

Praha II., Na Florenci č. 11.

Předseda: Poslanec Dr. Žilka.

Jednatel: Dr. Václav Škvor.

Reichsverband deutscher Fürsorgerinnen, Krankenpflegerinnen und Sozialbeamtinnen in der ČSR.

Předsedkyně: Jana Remenovská, Brno, Dr. Macků č. 5.

Reichsverband für die deutsche Jugendfürsorge in der Čsl. Republik.

Liberec, Waldzeile 14.

Zástupce předsedy: Teodor Schuster, v. soudní rada v. v.

Jednatel: Dr. Hugo Heller.

Sdružení abstinentů socialistů v rep. Československé.

Předseda: Ing. Jaromír Nečas, ministr sociální péče.

Jednatel: Jos. Munclinger, Praha I., Karlova 16.

Sdružení vdov a sirotek po lékařích.

Předsedkyně: Pí. Anna Kokošková, vdova po lékaři, Praha VII., Kostelní 16.

Jednatelka: Pí. Josefa Marešová, Praha II., Vyšehradská 49.

Sociálně podpůrný spolek židů na Slovensku.

Adresa: Košice, Floriánská 13.

Předsedkyně: Anna Löviová.

Jednatel: Dr. Artur Singer.

Společnost čs. červeného kříže, Praha VI., Neklanova 34.

Předsedkyně: Dr. Alice G. Masaryková.

Společnost československých nemocnic v Praze.

Předseda: Prof. Dr. Arnold Jirásek.

Jednatel: MUDr. B. Albert, ředitel Bařovy nem. ve Zlíně.

Společnost moravského hygienického musea v Brně.

Předseda: Prof. Dr. Rudolf Ziel, odb. před. v. v.

Ředitel musea: Prof. Dr. Roček, Úvoz 33.

- Společnost pro kulturní a hospodářské styky s SSSR.**
 Předseda: Prof. Dr. Zdeněk Nejedlý.
 Jednatel: Dr. Hubert Ripka, Praha II., Krakovská 6.
 Předseda: Prof. dr. Arn. Jirásek.
 Jednatel: Dr. J. Janda, Praha VII., Bělského 22.
- Společnost slepeckého musea v Praze.**
 Předseda: Inspektor v. v. Josef Zeman, Praha VII., Kamenická 37.
- Společnost vlastivědného musea slovenského v Bratislavě.**
 Oddělení zool.-botan. a anthropologické.
 Předseda: Prof. MUDr. Zdeněk Frankenberger.
 Jednatel: RNDr. a Ph. Dr. Vladislav Balthasar, Bratislava, Slov. Vlastivědné Museum.
- Spolek česká dětská nemocnice v Praze.**
 Předseda: Kom. rada R. Barta.
 Jednatel: Primář MUDr. Václav Kafka, Praha I., Betlémské nám. č. 2.
- Spolek Český slepecký tisk.**
 Praha VII., Kamenická 37.
 Předseda: Josef Zeman, insp. v. v.
- Spolek čsl. diplomovaných expertů v Praze.**
 Předseda: Ing. Dr. Rudolf Procházka.
 Jednatel: Ing. Dr. J. Kulman, Stát. zdr. ústav.
- Spolek čsl. lázeňských hostí a přátel Karlových Varů.**
 Předseda: JUDr. Josef Schlecht.
 Jednatel: Al. Sojka-Sokolovič, Praha II., Na Zderaze 5.
- Spolek čsl. lázeňských hostí v Mariánských Lázních.**
 Sekretariát: Mariánské Lázně, Bílý kříž.
- Spolek čsl. mediků v Brně.**
 Starosta: MUC. Leopold Holčík.
 Sekretariát: Brno, Ul. Dr. Macků 73 C.
- Spolek čsl. mediků v Praze.**
 Předseda: MUC. František Posekaný.
 Jednatel: Theodor Hanousek.
 Sekretariát: Praha II., Sokolská 27, Lékařský dům.
- Spolek diplomovaných sester v ČSR.**
 Praha II., Ječná ul. 4.
 Předsedkyně: Marie Pazourková.
 Jednatelka: Marie Vítková.
- Spolek „Dům útěchy“ v Brně.**
 Předseda: Prof. Ing. arch. Fischer.
 Jednatel: Primář MUDr. Ant. Novotný, Brno, Žlutý kopec.
- Spolek „Hospodářská pomoc“ pro záchranu lidí životem omrzelých.**
 Sekretariát: Praha II., Spálená 47.
- Spolek „Humanita“ pro ochranu lidového zdraví.**
 Předseda: Redaktor V. Johaniš, Praha II., Havlíčkovo nám. čís. 22.
 Jednatel: Josef Slavík.
- Spolek jubilejní veřejné nemocnice v Bohumíně.**
 Předseda: JUDr. Karel Říha.
 Jednatel: Ing. Frant. Falta, Mor. Ostrava, Blahoslavova 12.
- Spolek nedoslýchavých a ohluchlých na Slovensku.**
 Předseda: MUDr. Erich Kolisch.
 Bratislava, Panenská 7.
- Spolek Jadranských ozdravoven a léčeben.**
 Praha XII., Národní dům.
- Spolek „Péče o slepé v zemi Moravskoslezské“.**
 Předseda: Jindřich Záček, zemský vicepresident.
 Jednatel: P. Norbert Doležel, Brno, Mendelovo nám. č. 1.
- Spolek „Péče o slepé“ v Mukačevě, Komenského 76.**
 Předseda: Dr. Jul. Komarynský.
 Jednatelka: Malvína Juričková, Mukačevo, Novoselská 18.

Spolek pro blaho epileptiků.

Praha VIII., Fügnerova 87, Valentinum.

Spolek pro léčení nemajetných nemocných z RČS.

Adresa: Balneologický ústav, Praha II., Kateřinská 32.

Spolek pro péči o hluchoněmé v ČSR.

Předseda: Prof. Dr. Ant. Přecechtěl.

Tajemník: Josef Kolář, ředitel, Praha XVI., Radlická 5.

Spolek pro péči o slabomyslné v ČSR.

Adresa: Praha XII., Polská 22.

Předseda: Prof. Dr. Karel Herfort.

Jednatel: Oldřich Korejs.

Spolek pro zajištění léčení a sanatorního ošetření v Praze.

Praha II., Příkopy 10.

Spolek pro zřízení orthopedického pavilonu dětského v Praze.

Předseda: Primář dr. Václav Kafka.

Jednatel: Zdeněk Chvála, Smíchov, Palackého tř. 43.

Spolek „Studentský zdravotní ústav“ v Praze III.

Předseda: Prof. Dr. Boh. Prusík.

Jednatel: MUDr. Marta Johanovská, minist. rada min. zdravotnictví.

Spolek úřednictva v. v. nemocnice hl. města Prahy na Bulovce.

Adresa: Praha VIII., Bulovka čp. 67.

Předseda: František Zbejval.

Jednatel: Frant. X. Ledecký, Praha XIV., Na Pankráci 26n.

Spolek učitelů a přátel mládeže mravně vadné.

Předseda: Richard Filla, Uh. Hradiště.

Studentský zdravotní ústav v Brně.

Adresa: Brno-Husovice, Klecandova 22.

Předseda: Prof. G. M. V. Antonín Hruža.

Svaz čl. spolků pro péči o zmrzačené.

Předseda: MUDr. Michal Jedlička, vrch. ředitel Pražského sanatoria.

Jednatel: Instruktor K. Kotek, Brno.

Svaz národního zdraví.

Předseda: Doc. Dr. Boh. Polland, primář v. v. m. nemocnice na Bulovce v Praze VIII.

Svaz rodičů dětí hluchoněmých v Praze.

Praha II., Lípová č. 7.

Předseda: MUDr. J. Eichler.

Svaz správních úředníků nemocničních v ČSR.

Předseda: Vrch. správce Václav Otava, v. v. nemocnice v Benešově.

Jednatel: Otakar Sokol, správce nem. v Pardubicích.

Svaz učitelstva a přátel mládeže mravně vadné.

Předseda: Insp. Zeman, Praha VII., Kamenická 37.

Ústředí dobrovolné péče sociálně zdravotní.

Předseda: Dr. Petr Zenkl.

Jednatel: MUDr. Miroslav Šulc, Praha VI., Neklanova 34.

Ústředí dobrovolných sociálních a sociálně-zdravotních spolků v Praze.

Předseda: Dr. Alice Masaryková.

Tajemník: E. Taussigová, Praha XII., státní zdravotní ústav.

Ústředí Moravskoslezských obcí, měst a okresů v Brně.

Adresa: Brno, Česká 28.

Ústřední jednota hluchoněmých v zemi Moravskoslezské.

Adresa: Brno, Královo Pole, Vrchlického 35.

Ústřední jednota porodních asistentek v ČSR.

Sekretariát: Praha II., Hybernská č. 7.

Ústřední výbor lékařsko-tělovýchovný.

Předseda:

Jednatel: Doc. Dr. Jiří Král, Praha II., Vladislavova 13.

- Verband „Arbeiterfürsorge“ in der Tschechoslowakischen Republik**
Adresa: Praha II., Fügnerovo nám. 4.
Předseda: Senátor Th. Hackenberg, Praha I., Bartolomějská 14/III.
Jednatel: Anna Appeltová.
- Verband der deutschen Sanatorien und Heilanstalten.**
Předseda: MUDr. Magnus Wölz.
Jednatel: MUDr. Richard Schrötter, Chomutov, Deutschherrenplatz.
- Verein der deutschen Kurorte in ČSR.**
Předseda: Antonín Schreiter-Schwarzenfeld., starosta, Karlovy Vary.
Sekretariát: Správa lázní v Karlových Varech, Neue Wiese.
- Verein „Hilfsstelle für deutsche Blinde“.**
Adresa: Brno, Na Baštách 8.
Předseda: Ing. Hermann Streit.
Jednatel: Hugo Hofbauer.
- Vereinigung deutscher Gas- und Wasserfachmänner in der Tschechosl. Republik.**
Předseda: Ing. Josef Riedl, Teplice-Šanov.
- Východočeský podpůrný spolek hluchoněmých v Hradci Králové.**
Předseda: František Šváb, Polička, Střítežská 224.
- Zdravá generace („Svépomoc“).**
Ústředí dělnické sociální a zdravotní péče o děti a pracující dorost.
Předseda: JUDr. J. Madar.
Jednatel: Jaroslav Falta, Praha II., Švehlovo nábř. 12.
- Záchranná služba v Krkonoších.**
Okresní úřad ve Vrchlabí.
- Zemská péče o mládež v zemi Moravskoslezské,**
Brno, Falkensteinerova 6.
- Zemské ústředí péče o mládež v Čechách,**
Praha IV., Chotkova 8.
- Zemské ústředí pečlivosti o mládež na Slovensku,**
Bratislava, Panenská 7.
- Zemská péče o dítě v Užhorodě.**
- Zemský spolek pro péči o zmrzačené v Brně.**
Adresa: Brno-Královo Pole, ústav pro zmrzačené.
Předseda: Jindř. Žáček, vicepresident zemského úřadu v. v., Brno.
Jednatel: Dr. Karel Opočenský.
- Zemský spolek pro léčbu a výchovu mrzáků pro Čechy v Praze.**
Adresa: Praha VI., Polská 13.
- Zemský spolek pro péči o slabomyslné na Slovensku v Trenčíně.**
Úř. předseda: Viliam Gaňo, řed. úst. pro hluchoněmé, Trenčín, Vajanského 30.
- Zemský spolek pro výchovu a opatrování slepých. Deylův ústav pro slepé.**
Adresa: Praha III., Maltézské 14.
Předseda: Doc. MUDr. Jaromír Kurz, Praha II., Spálená 9.
Jednatel: Dr. František Michal, Praha II.—499.
- Zemský spolek Zlatého kříže pro Čechy.**
Adresa: Praha III., čp. 1.
Předseda: Leopold Šrom, zem. vicepresident v. v.
Jednatel: JUDr. Rudolf Taške.
- Zentralverband der deutschen Kleinbauern und Häusler,**
Praha VII., Štrossmayerova 1390.
Odbor zdrav. péče.
- Zentralstelle der deutschen Enthaltensamkeitsvereine in der Tschechosl. Republik.**
Adresa: Praha XVI., 1073.
Předseda: JUDr. Arnošt Krasney, vrchní min. kom.
Jednatel: Prof. Franklová.
- Lékařský odbor a národní komitét lékařský při československé národní radě
badatelské, oficielní člen Mezinárodní rady badatelské v Bruselu, Conseil
international de recherches.**
Předseda:
Generální tajemník: Prof. Dr. B. Prusík, Praha II., Všeobecná nemocnice,
prop. klinika.

Federace pro bytovou péči a stavbu měst.

President: Dr. John Nowlen, Cambridge Mass., USA.

Vicepresident: MUDr. L. P. Procházka, vrch. měst. fysik v. v., Praha.

Sekretář: H. Chapman, London W., Bedford Row 25.

International Medical Club of New York.

Poskytuje informace cizím lékařům.

Předseda: Dr. Jacques V. Maliniak, 30 East 40th Street, New York.

Dr. Ferd. H. Albee, 30 East, 40th Street, New York City.

Information Bureau, Paris.

Poskytuje informace cizím lékařům.

Předseda: Prof. Dr. Henri Hartmann, Paris, Faculté de Medicine.

Mezinárodní asociace pro bytovou péči.

President: Senátor Dr. F. M. Wibaut, Amsterdam.

Generální sekretář: Prof. Franz Schuster, Frankfurt a. M., Hansa-Allee 27.

Českosl. člen komitétu: Dr. Kubišta, sekční šéf min. sociální péče v. v.

Mezinárodní geograficko-pathologická společnost.

Tajemník pro Československo:

Mezinárodní liga nekuřáků (Internationale Tabakgegner-Liga).

Předseda: Dr. Hermann Stanger, Trutnov.

Mezinárodní liga proti rheumatismu.

Generální sekretář: Dr. J. van Bremen, Amsterdam, Keizersgracht 489.

Delegát čsl. ligy: Prof. Dr. Boh. Prusík, Praha XII.

Mezinárodní nemocniční společnost.

Předseda: Dr. G. v. Deschwanden, ředitel kantonální nemocnice v Lucernu.

Gen. tajemník:

Mezinárodní organizace protitrachomového boje (L'organisation internationale de la lutte contre le trachome).

Gen. sekretář: Dr. F. Wibaut, Amsterdam (Hoofstraat 146).

Čsl. člen výboru: Prof. Dr. Rom. Kadlický, Praha II.

Mezinárodní sdružení hygieniků na základě eubiotického systému hygieny.

Tajemník pro Českoslov.: Prof. Dr. Stan. Růžička, Bratislava, Belnayova 3.

Mezinárodní sdružení lékařek.

Předsedkyně: Dr. Alma Sundquist, Stockholm.

Jednatelka pro ČSR.: MUDr. Dewetterová, Praha IV., ul. Ch. G. Masarykové 15.

Mezinárodní sdružení socialistických lékařů.

Důvěrník pro Československo: MUDr. Max Popper, Praha I., Věžeňská.

Mezinárodní sdružení lékařských stavovských spolků (APIM).

Předseda: Dr. Tornel, Španělsko.

Generální sekretář: Dr. F. Decourt, Paris VIe, rue de Cherche Midi.

Mezinárodní svaz diabetiků.

Předseda: Spisovatel A. G. Wells, Londýn.

Mezinárodní unie proti rakovině (L'union International contre le Cancer).

Adresa: Paris 9, Quai Voltaire (7^o arrondissement).

Předseda: Justin Godart.

Unie společností OSE k ochraně zdraví židovského obyvatelstva (Union des Sociétés OSE pour la protection de la santé de populations juives), Paris VIIIe, 92, av. des Champs-Élysées.

Vzorce

některých častěji potřebných podání zdravotně policejních a příslušného vyřízení.

Upravil

MUDr. J A R O S L A V J E R I E,
úřední lékař v Klatovech.

- I. Vzorec na ohlášení lékařské praxe u správního úřadu s vyřízením.
- II. Vzorec na přihlášení k lékařské komoře.
- III. Vzorec na žádost za povolení domácí lékařské lékárny.
- IV. Vzorec na žádost za povolení ku převozu mrtvoly s vyřízením.
- V. Vzorec na žádost ku převozu a zpopelnění mrtvoly s vyřízením.
- VI. Vzorce tiskopisů, jichž je zapotřebí vzhledem k zákonu ze dne 11. července 1922, Sb. z. a nař. č. 241 (zákon o potírání pohlavních nemocí).
- VII. Vzorce tiskopisů na oznámení infekčních nemocí.

I.

Okresnímu úřadu

v

Oznamuji, že jsem

1. byl přijat za externího lékaře
2. byl jmenován sekundárním lékařem
1. a 2. ve všeobecné nemocnici v a že tam provozuji lékařskou praxi
3. zahájil lékařskou praxi
4. zahájil zubolékařskou praxi
5. zahájil odbornou praxi pro nemoci
6. byl jmenován státním obvodním lékařem a že zahájím dne lékařskou praxi v v ulici čís.

Žádám, abyste to vzali na vědomí a abyste mi vzhledem k mým majetkovým poměrům ve smyslu ustanovení bodu 5 článku 9 vládního nařízení ze dne 23. prosince 1932 Sb. z. a n. čís. 191 přiznali právo chudých a prominuli mi dávku za úřední výkon.

Předkládám průkaz o tom,

- a) že jsem státním občanem republiky Československé (osvědčení okresního úřadu);
- b) že jsem svéprávným (rodný nebo křestní list a lékařské vysvědčení);
- c) že jsem oprávněn k výkonu (odborné) lékařské praxe v republice Československé (diplóm nebo nostrifikovaný diplom — originál — případně, jde-li o cizího státního příslušníka, povolení ministerstva veřejného zdravotnictví a tělesné výchovy, případně průkaz o odborném vzdělání);
- d) že jsem nemajetným.

V dne 19

Vyř í z e n í :

Panu

MUDru

v

Oznámení Vaše, že jste

1. byl přijat za externího lékaře
2. byl jmenován sekundárním lékařem
1., 2. a že tam provozujete lékařskou praxi
3. že jste zahájil lékařskou praxi
4. že jste zahájil zubolékařskou praxi
5. že jste zahájil odbornou praxi pro nemoci vnitřní vzhledem k tomu, že zemský úřad výměrem ze dne proti tomu námitek nečiní
6. že jste byl jmenován státním obvodním lékařem v a že zahájíte lékařskou praxi v
vzal jsem na vědomí a

A) ukládám Vám, abyste vzhledem k vládnímu nařízení ze dne 23. prosince 1932, Sb. z. a n. čís. 191 ve smyslu bodu 1., oddílu F všeob. sazeb dávkového řádu zapravil dávku za úřední výkon v obnosu . . . 50 Kč.

Upozorňuji Vás, že jste povinen přihlásiti se u lékařské komory.

Proti tomuto výměru, pokud Vám nebylo přiznáno právo chudých a nebyla Vám dávka za úřední úkon prominuta, můžete si, vzhledem k ustanovení § 75, odst. 1. vládního nařízení ze dne 13. ledna 1929, Sb. z. a n. čís. 8 stěžovati ve lhůtě 15denní po doručení k zemskému úřadu v podáním u okresního úřadu (zde jest uvésti jméno sídla okresního úřadu, ne zdejšího).

B) (Eventuelně) Vzhledem k Vaším majetkovým poměrům, nebo vzhledem k prokázané nemajetnosti promíjím Vám dle ustanovení bodu 5 článku 9 vládního nařízení ze dne 23. prosince 1932, Sb. z. a n. čís. 191 dávku za úřední výkon.

Přílohy oznámení Vám vracím.

2.

L é k a ř s k é k o m o ř e

v

Dovoluji si Vám sdělití, že pan

MUDr.

oznámil u zdejšího úřadu, že bude (zahájil) ode dne provozovati lékařskou praxi (zubolékařskou [odbornou] praxi) v obci v ulici čís. . .

Vzhledem k tomu, že mi předložil doklady o tom, že jest k výkonu ohlášené lékařské praxe v Československé republice oprávněn, vzal jsem jeho ohlášení na vědomí a upozornil jej, že se má přihlásiti u lékařské komory v

3.

(Na opis vypravení 2.)

Dodává se

Ph. Mr.

lékárníku

k vzetí na vědomí.

v

4.

(Na opis vyhotovení 1.)

Předkládá se

z e m s k é m u ú ř a d u

v

k vzetí na vědomí.

5.

Ministerstvu

veřejného zdravotnictví a tělesné výchovy

v P r a z e.

Pan MUDr. oznámil, že bude provozovati

- a) lékařskou praxi
- b) odbornou lékařskou praxi pro nemoci vnitřní
- c) zubolékařskou praxi
- a), b), c) v obci

II.

Přihlášení k lékařské komoře.

Předsednictvu

l é k a ř s k é k o m o r y

v

Vzhledem k ustanovení § 20 zákona ze dne 28. června 1929 č. 114 Sb. z. a n. o lékařských komorách oznamuji, že jsem byl jmenován

- a) externím lékařem
- b) sekundárním lékařem
- a), b) ve všeobecné nemocnici v ul. čís.

kde budu provozovati praxi lékařskou (zubolékařskou, odbornou praxi pro nemoci).

Přikládám osvědčení okresního úřadu, u kterého jsem ohlásil zahájení lékařské praxe a ověřený opis diplomu a žádám, aby mi tyto přílohy byly vráceny.

III.

Žádost za povolení domácí lékařské lékárny.

Z e m s k é m u ú ř a d u

v

Dolepodepsaný zahájil (zahájiti chce) v obci X. Y. v domě čp. lékařskou praxi.

Protože ani v obci, ani v bezprostřední blízkosti její není veřejná lékárna, žádá vzhledem k ustanovení § 29 zákona ze dne 18. prosince 1906 ř. z. čís. 5 ex 1907, aby jemu bylo povoleno zařídit a vésti domácí lékařskou lékárnu.

Tuto zařídím v domě čp. v místnostech v přiložených (přiloženém) plánech(u) vyznačených (ve kterých můj předchůdce MUDr. domácí lékařskou lékárnu měl, a která se k vyhlednutému účelu hodí).

Přikládám průkaz o tom, že jsem

- 1. příslušným do obce (domovský list)
- 2. příslušníkem republiky Československé (osvědčení okres. úř.)

3. oprávněně provozovati lékařskou praxi v republice Československé (ověřený diplom lékařský, nebo výměr ministerstva veřejného zdravotnictví a tělesné výchovy, povolující vyjímečně praxi lékařskou v tuzemsku)

a žádám o brzké vyřízení.

Potřeba domácí lékařské lékárny v obci jest prokázána tím, buď že můj předchůdce měl zde domácí lékařskou lékárnu povolenou a od té doby poměry ohledně opatřování léků v obci se nezměnily, nebo že i kolega MUDr. má v téže obci domácí lékárnu a že nejbližší veřejná lékárna jest . . km vzdálena, takže opatřování léků mým pacientům jest, zejména za nepříznivého počasí, značně stíženo.

NB. Nehodící se škrtně.

IV.

1.

Žádost za povolení k převozu mrtvoly na hřbitově nepříslušném.

Okresnímu úřadu

v

Dle přiloženého úmrtního ohledacího lístku zemřel dne
. roků starý X. Y. v (místo úmrtí) v domě čp. na (diagnosu dle úmrtního ohledacího lístku).

Jeho mrtvola má se dne o hodině pohřbít na (přesné určení místa a hřbitova, kde mrtvola má se pohřbít).

Vzhledem k ustanovení nařízení býv. ministerstva vnitřní věci ze dne 3. května 1874 ř. z. čís. 56 žádám, aby mi bylo povoleno převézt jeho mrtvolu z (místo úmrtí) do obce za účelem pohřbení na hřbitově předem vyznačeném a zavazuji se, vyhovět všem zákonitým podmínkám.

Úmrtí bylo již zanešeno do příslušné úmrtní matriky, což jest zřejmo z potvrzení na úmrtním ohledacím lístku.

(Při převozu do ciziny.)

Předkládám umrlčí pas konsulátu, dle kterého není námitek převozu mrtvoly X. Y. na hřbitově Mrtvolu doprovázeti bude (jméno průvodce). Veškeré výlohy spojené se zarakvením a s převozem jsem ochoten hraditi.

2.

Vyřízení žádosti za povolení k převozu mrtvoly v tuzemsku při vzdálenosti do 60 km (kromě infekčních chorob).

Panu

.

v

Vzhledem k ustanovení nařízení býv. ministerstva vnitřní věci ze dne 3. května 1874 ř. z. čís. 56 vyhovuji Vaší žádosti a povoluji Vám převezení mrtvoly starého roků zemřelého v (místo úmrtí) na (diagnosa dle úmrtního ohledacího lístku) do (jméno obce a hřbitova) za účelem pohřbení dne o hodině polední, za dodržení těchto podmínek:

1. Mrtvola vloží se do pevné rakve, která se řádně uzavře;

2. převoz jest provést v zcela uzavřeném voze z místa úmrtí přímo na hřbitov;
3. rakev nesmí se cestou a na hřbitově bez zvláštního úředního povolení otevřít;
4. s převozem započítati jest dne o . . . hod. . . polední;
5. převoz doprovázeti musí (jméno průvodce), jenž opatřen bude tímto povolením a který ručí za dodržení zde uvedených podmínek.

Veškeré výlohy spojené s převozem jste povinen ze svého uhraditi a zaplatiti přiloženým složným lístkem dávkou za úřední výkon v obnosu Kč 50.—, do jiného politického okresu v obnosu Kč 100.—.

Proti tomuto výměru můžete si vzhledem k ustanovení § 75 vládního nařízení ze dne 13. ledna 1929 Sb. z. a n. čís. 8 stěžovati ve lhůtě 15denní ode dne doručení k zemskému úřadu v podáním předloženým u okresního úřadu v (jméno sídla úřadu).

Přílohy žádosti Vám vracím.

3.

Vyřízení žádosti za povolení převozu mrtvoly při vzdálenosti větší přes 60 km a do Německa.

Panu

.
v

Vzhledem k ustanovení nařízení býv. ministerstva vnitra ze dne 3. května 1874 ř. z. čís. 56 (při převozu do Německa — a vzhledem k obnovené úmluvě uzavřené svého času mezi Rakouskem a Německem ze dne 12. března 1890 a ze dne 29. října 1921 Sb. z. a n. č. 387 o vzájemném upravování umrlčích pasů) vyhovuji Vaší žádosti ze dne a povoluji Vám převezení mrtvoly starého roků na (diagnosa) zemřelého v za účelem pohřbení do na hřbitov za dodržení těchto podmínek:

1. Mrtvola (zabalena do roucha promočeného desinfekčním roztokem, roztok lze blíže určit) uloží se do dvojité rakve buď z kovu nebo tvrdého dřeva nebo do dřevěné rakve s kovovou vložkou, z nichž se vnitřní rakev, případně kovová vložka vzduchotěsně uzavře za přítomnosti úředního lékaře.
2. K dopravě na nádraží a z nádraží na hřbitov použití jest uzavřeného pohřebního (automobilu) vozu. Z místa úmrtí přímo na hřbitov jest použití uzavřeného pohřebního povozu (automobilu).
3. Rakev vloží se pro dopravu drahou na nádraží do pevné bedny, jež se řádně uzavře a k dopravě drahou jest použití zvláštního železničního vozu.
4. Povoz s mrtvolou nesmí se nikde zbytečně zdržovati a rakev bez zvláštního úředního povolení nesmí se nikde otevřít.
5. O provedení nařízených opatření přesvědčí se před převozem dne o . . . hod. úřední lékař p. , který Vám vydá umrlčí pas a potvrdí Vám správně provedená nařízená opatření.
6. Za řádné provedení převozu ručí průvodce , jenž opatřen bude příslušnými doklady.

7. Ve smyslu vládního nařízení ze dne 23. prosince 1923 Sb. z. a n. čís. 191 jste povinen zapraviti dávku za úřední výkon stanovenou dle oddílu F bodu 31 zvláštní sazby dávkové obnosem . . . Kč.

Veškeré výlohy vzniklé zarakvením a převozem jste povinen hraditi ze svého.

Proti tomuto výměru jste oprávněn, vzhledem k ustanovení § 75 vládního nařízení ze dne 13. ledna 1929 Sb. z. a n. čís. 8 stěžovati si ve lhůtě 15denní ode dne doručení k zemskému úřadu v u okresního úřadu v

Přílohy žádosti Vám vracím.

4.

**Vyřízení žádosti za povolení převozu mrtvoly do ciziny
a při delším transportu.**

Panu

.

v

Vzhledem k ustanovení nařízení býv. ministerstva vnitra ze dne 3. května 1874 ř. z. čís. 56 a vzhledem k tomu, že jste předložil umrlčí pas konsulátu (konsulátů) : (státu, který a do kterého se mrtvola má převézt), vyhovují Vaší žádosti a povolují Vám převezení mrtvoly . . . starého X. Y. zemřelého na (diagnosa), tedy nemocí, při které je okresní úřad, dle výnosu býv. ministerstva vnitra ve Vídni ze dne 6. července 1893 čís. 14623 již nyní oprávněn, převoz mrtvoly do cizozemska povoliti, převézt do (jméno obce a určení hřbitova) za dodržení těchto podmínek:

1. Mrtvola řádně konservovaná a zabalená do roucha promočného desinfekčním roztokem vloží se do dvojité rakve z kovu nebo tvrdého dřeva.
Dno vnitřní rakve pokryje se 5 cm silnou vrstvou pilin nebo drobných hoblovaček, jež budou zvlhčeny desinfekčním roztokem (5% kysel. karbol., 3% lysol) a mrtvola se připevní popruhy ke dnu rakve.
2. Vnitřní rakev se vzduchotěsně uzavře za přítomnosti úředního lékaře.
3. Obě řádně uzavřené rakve vložiti jest na nádraží do pevné bedny, jež se řádně uzavře.
4. Převoz na nádraží provésti jest v uzavřeném pohřebním voze dne o . . . hod. . . polední a odtud drahou bez zbytečného zdržování přímo na místo k pohřbení určené.
5. Bez zvláštního úředního povolení nesmí se rakev nikde otevřítí.
6. O řádném zarakvení přesvědčí se před odvezením mrtvoly dne o . . . hod. . . polední úřední lékař MUDr. , který Vám vydá umrlčí pas a potvrdí Vám správně provedené zarakvení.
7. Mrtvolu doprovázeti bude (jméno průvodce), který opatřen bude příslušnými dokumenty a za řádné provedení všech opatření ručí.

Vzhledem k vládnímu nařízení ze dne 23. prosince 1932 Sb. z. a n. čís. 191 a podle oddílu F bod 31c zvláštních sazeb dávkového řádu

jste povinen zaplatiti dávku za úřední výkon v obnosu Kč a k tomu použití složního lístku poštovní spořitelny Vám dodaného (přiloženého).

Veškeré výlohy se zarakvením a převozem spojené jste povinen ze svého hraditi.

Proti tomuto výměru, zejména proti výši dávky za úřední výkon, jste oprávněn, vzhledem k ustanovení § 75 vládního nařízení ze dne 13. ledna 1928 Sb. z. a n. čís. 8 stěžovati se ve lhůtě 15denní ode dne doručení k zemskému úřadu v u okresního úřadu v

NB.: K převozu mrtvoly osoby zemřelé na neštovice, spálu, skvrnitý tyfus, difterii, cholera, žlutou zimnici a mor jest třeba vyžádati si předem povolení ministerstva vnitra toho státu, do kterého a kterým se má mrtvola převézt, a lze převoz takových mrtvol povolit pravidelně teprve po uplynutí 2 roků ode dne úmrtí (viz výnos býv. minist. vnitra ze dne 6. července 1893 čís. 14623, Daimer II, str. 631).

Do Německa lze povolit převoz mrtvoly osoby zemřelé na nemoci předem uvedené již po uplynutí jednoho roku (viz bod 4 vyhlášky býv. minist. vnitra ze dne 28. března 1890 ř. z. čís. 46, Daimer II, str. 633).

Pro všechny případy (1.—4.):

Na opis vyřízení 1.

2.

Předkládá se

z e m s k é m u ú ř a d u

v

3. a 4.

Dodává se

o b e c n í m u ú ř a d u

3. v (místě úmrtí)

4. v (místě určení)

2.—4.

k vzetí na vědomí.

5.

Telegram.

Povoleno převézt mrtvolu z do
na hřbitov Pohřeb (den a hodina)

Okresní hejtman.

Formulář umrlčího pasu (Průvodní list umrlčí) lze dostati ve státní tiskárně, jeho znění je uveřejněno ve Věstníku ministerstva veř. zdravotnictví a tělesné výchovy z r. 1920 str. 299 (umrlčí pas k dopravě do Německa) a na straně 273 ročn. 1921 pro dopravu drahou dle přepravního řádu.

Pro dopravu mrtvoly drahou bude nutno formulář průvodního listu umrlčího vzhledem k ustanovení přepravního řádu platícího od 1. října 1928 změnit (viz vládn. nař. ze dne 17. července 1928 Sb. z. a n. čís. 144, díl III., čl. 75—78).

Starých formulářů lze ale dále používati, jest však třeba, aby na konci textu tohoto umrlčího pasu za slovy „dále propustily“ byl připsán nový odstavec asi tohoto znění:

„Předepsáno bylo:

a) mrtvola“ atd.

V.

1.

Žádost za povolení k převozu mrtvoly za účelem zpopelnění vzhledem k § 7. zákona ze dne 7. prosince 1921 Sb. z. a n. čís. 464.

Magistrátu hlavního města

Prahy.

Okresnímu úřadu

v

Dle přiloženého úmrtního ohledacího lístku zemřel dne

19 . . X. Y. (obec, čp.) na (diagnosa).

Vzhledem k tomu, že týž

a) přál si, aby jeho mrtvola byla zpopelněna,

b) nebyl odpůrcem pohřbívání ohněm a pozůstalí jeho si přejí, aby byla jeho mrtvola zpopelněna,

a), b) žádám, aby mi ve smyslu § 7 zákona ze dne 7. prosince 1921 Sb. z. a n. čís. 464, bylo povoleno dáti jeho mrtvolu převézt do krematoria v za účelem zpopelnění.

Překládám:

1. Úmrtní ohledací lístek s potvrzením příslušného matričního úřadu, že úmrtí bylo do příslušné úmrtní matriky zapsáno;

2. a) průkaz o tom, že zesnulý (ad a) byl členem spolku „Krematorium“ a přál si, aby jeho mrtvola byla zpopelněna nebo b) prohlášení podepsané dvěma svědky, z něhož jde na jevo, že zesnulý nebyl odpůrcem zpopelnění;

(u osob mladých do 16 let nebo u osob zbaven. svéprávnosti):

c) prohlášení rodičů — poručníka — kuratora — zesnulého, že si přejí, aby mrtvola byla zpopelněna;

3. vyjádření ošetřujícího lékaře o vzniku a průběhu nemoci a o příčině smrti, z něhož je zřejmo, že tu není podezření trestného činu, že se nejedná o sebevraždu, ani smrt nahodilou neb nepřírozenou;

4. vyjádření obecního (úředního) lékaře, že nejde o podezření z trestného činu.

Uvědomil jsem již o tom, že mrtvola má se zpopelniti okresní policejní komisařství (policejní ředitelství), četnickou stanicí v za tím účelem, aby po provedeném vyšetření potvrdilo(a) a magistrát (okresní úřad) uvědomilo(a), že podezření z trestného činu jest vyloučeno.

Současně žádám, aby mi bylo povoleno převzít v krematoriu popelnici, kterou chci uložit důstojně ve zvláštním vhodně upraveném pokoji v domě čp. v obci na hřbitově neb v kolumbariu.

V Praze (datum).

Jedná-li se o zpopelnění mrtvoly náhle zemřelého nebo sebevraha nebo o jiné nepodezřelé úmrtí, u něhož nebyla příčina smrti zcela spolehlivě zjištěna, musí žadatel si opatřiti průkaz o zdravotně policejní pitvě a žádati v prvé řadě, aby příslušný politický úřad tuto pitvu zařídil.

Jde-li o zpopelnění tělesných pozůstatků nebo mrtvoly exhumované nebo o úmrtí podezřelé z trestného činu a nebyla-li provedena z moci úřední soudní pitva, musí žadatel žádati o zavedení soudního ohledání tělesných pozůstatků, příp. provedení soudní pitvy a za prohlášení soudu, že svoluje k zpopelnění mrtvoly.

Žádost za provedení pitvy měla by se předložiti zvláště a dříve, než se předloží žádost o povolení ke zpopelnění a průkaz o pitvě s případným svolením soudním má se přiložiti k žádosti o zpopelnění.

Tyto žádosti měly by zníti asi takto:

2.

Okresnímu úřadu

v

Magistrátu hlavního města

Prahy.

Dne zemřel

a) náhle na ulici

b) sebevraždou v domě (v parku atd.)

c) smrtí přirozenou, avšak vlastní příčina smrti nebyla zcela spolehlivě zjištěna

X. Y. v obci

Jeho mrtvola má býti zpopelněna.

Vzhledem k tomu, že potřebuji průkaz o provedené zdravotně policejní pitvě, žádám x. x., aby dal provést zdravotně policejní pitvu a uložil lékaři, jenž pitvu provede, aby mi o tom vydal doklad s posudkem o příčině smrti.

Výlohy s provedením pitvy jsem ochoten hraditi.

3.

Okresnímu soudu

v

Dne zemřel v X. Y., jehož mrtvola se má dle jeho přání (dle přání jeho pozůstalých, rodičů atp.) zpopelniti.

Protože nelze zcela bezpečně vyloučiti smrt zaviněnou nějakým trestným činem nebo opomenutím, žádám vzhledem k ustanovení § 8 zákona ze dne 7. prosince 1921 Sb. z. a n. čís. 464, aby mrtvola byla podrobena soudně lékařské pitvě, aby mi vydán byl příslušný pitevní protokol, event. opis jeho a svolení k tomu, aby se mrtvola mohla zpopelniti.

Jedná-li se o zpopelnění pozůstatků nebo exhumované mrtvoly, vyžaduje se dle § 29 vládního nařízení ze dne 9. října 1923 Sb. z. a n. čís. 194 provedení úřední pitvy (soudní nebo zdravotně policejní) a svolení soudní bez ohledu na dobu uplynulou od pohřbení mrtvoly, případně ohledání zbylých kostí lékaři (tedy dvěma lékaři), kteří jinak konají úřední pitvu.

Lze předpokládati, že soud nebude ochoten dáti provést soudní pitvu, proto se doporučuje, aby jak okresní soud tak i okresní úřad byl požádán, aby zařídil úřední pitvu, což se má státi žádostí tohoto znění:

4.

1. Okresnímu soudu v

2. Okresnímu soudu v

Dne zemřel X. Y., dle úmrtního lístku příslušné úmrtní matriky na

Jeho mrtvola byla dne pohřbena na hřbitově

Dle přání pozůstalých má (mají) se

1. exhumovaná mrtvola jeho
2. exhumované pozůstatky jeho mrtvoly

1—2

převéztí do krematoria v za účelem zpopelnění.

Vzhledem k ustanovení § 12 zákona ze dne 7. prosince 1921 Sb. z. a n. čís. 464 a k § 29 vládního nařízení ze dne 9. října 1932 Sb. z. a n. čís. 194 žádám, aby mrtvola (tělesné pozůstatky mrtvoly) jeho byla (byly) exhumována(y) a podrobeny soudně lékařské pitvě, nebo aby byla(y) ohledána(y) dvěma lékaři, kteří jinak konají úřední pitvu a by na základě zmíněné pitvy resp. lékařského ohledání bylo mi vydáno povolení k tomu, aby se mohlo zařídití zpopelnění zmíněné exhumované mrtvoly (zmíněných exhumovaných pozůstatků) ad 1. a aby mi vydáno bylo ve smyslu prvního odstavce § 29 zmíněného vládního nařízení prohlášení, že okresní soud svoluje, aby exhumovaná mrtvola byla zpopelněna.

Žádost na zpopelnění mrtvoly při podezření trestního činu § 8 nebo žádost za zpopelnění mrtvoly exhumované, resp. pozůstatků mrtvoly § 12 zákona ze dne 7. prosince 1921 Sb. z. a n. čís. 464.

5.

1. Magistrátu hlavního města Prahy

2. Okresnímu úřadu v

Dne zemřel

1. a byl dne pohřben na hřbitově

2. v obci v domě

X. Y. v stáří za podezřelých okolností.

1., 2. Týž přál si, aby jeho mrtvola byla zpopelněna.

Nebo:

Týž nebyl odpůrcem zpopelnění mrtvol a jeho pozůstalí (jeho rodiče — jeho poručník) si přejí, aby jeho mrtvola (pozůstatky jeho mrtvoly) byla (byly) zpopelněna(y).

Zařídil jsem již u příslušného úřadu (okresního soudu), aby dal provéstí soudní pitvu (ohledání pozůstatků jeho mrtvoly) dvěma lékaři, kteří jinak konají úřední pitvu a přikládám opis. přísl. protokolu s prohlášením příslušného soudu, že povoluje, aby mrtvola zmíněná (aby tělesné pozůstatky zmíněného) byla (byly) zpopelněna (zpopelněny).

3. Přikládám průkaz o tom, že úmrtí bylo zapsáno do příslušné úmrtní matriky (úmrtní ohledací lístek s potvrzením matričnického úřadu nebo úmrtní lístek) a žádám na základě těchto dokladů, aby mi bylo povoleno mrtvolu (tělesné pozůstatky) dáti převéztí do krematoria v a aby tam byla (byly) zpopelněna(y).

NB.: Jde-li o zpopelnění mrtvoly přivezené z ciziny, přísluší vydati povolení okres. úřadu místa kremace a stačí tu předložití průvodní list cizozemského úřadu, v němž je výslovné potvrzení, že není

námitek proti zpopelnění (§§ 6 a 9 zákona ze dne 7. prosince 1921 Sb. z. a n. čís. 464) a prohlášení cizozemského lékaře, že oděv mrtvoly a předměty do rakve vložené jsou k zpopelnění vhodné.

6.

Vyřízení žádosti za převezení a zpopelnění mrtvoly osoby zemřelé přirozenou smrtí.

Panu

v

Na základě ustanovení §§ 6 a 7 zákona ze dne 7. prosince 1921 Sb. z. a n. čís. 464 a §§ 17—21 vlád. nař. ze dne 9. října 1923 Sb. z. a n. čís. 194, jakož i vzhledem k ustanovení nařízení býv. ministerstva vnitra ze dne 3. května 1874 ř. z. čís. 56 vyhovuji Vaší žádosti ze dne a svoluji, aby mrtvola zemřelého dne v stáří v čp. na byla dne převezena za účelem zpopelnění do krematoria v za dodržení těchto podmínek:

1. Mrtvola oděná zcela tenkým, snadno spalitelným šatem budiž vložena do dřevěné rakve se dnem sesíleným uprostřed dřevěnou příčkou,
do dřevěné rakve se zinkovou vložkou, přes 60 cm,
do dvojité rakve z tenkého zinkového plechu bez jakéhokoliv jiného kovu při infekční chorobě,
na jejímžto dně bude asi 5 cm vysoká vrstva drobných hoblovaček nebo dřevité vlny.

Dřevěnou rakev jest řádně uzavřítí a tmelem nebo šelakem utěsnítí.

Vnitřní rakev kovová, příp. kovová vložka musí se zaletovati.

Rozměry rakve nesmí přesahovati 2.25 m délky, 0.75 m šířky a 0.75 m výšky.

2. Rakev musí se opatřítí pečeti pozůstalých, případně pečeti zesnulého.
3. Převoz mrtvoly do krematoria jest z místa úmrtí v řádně uzavřeném pohřebním voze (pohřebním automobilem) bez zbytečného zdržování, přímo do krematoria (drahou v zcela zvláštním železničním voze, při čemž k dovozu na nádraží a z nádraží jest použití řádně uzavřeného vozu pohřebního a na nádraží jest rakev uložítí do řádně uzavřítelné bedny).
4. Bez zvláštního úředního povolení nesmí se rakev nikde otevřítí, avšak ku zjištění identity mrtvoly mohou pozůstalí před kremací přesvědčítí se o totožnosti rakve a neporušené, na rakev připojené pečeti.
5. Mrtvolu musí doprovázeti X. Y., jenž opatřen bude tímto výměrem a opisem úmrtního ohledacího lístku, na němž jest potvrzeno, že úmrtí bylo do příslušné úmrtní matriky zapsáno.

Současně povolují Vám, aby Vám proti písemnému potvrzení v krematoriu byla vydána popelnice s popelem zesnulého, které bude uložena

O správném zařizení opatření předem naznačených přesvědčí se

dne o hod. zdejší úřední lékař nebo jeho zástupce, který dodržení stanovených podmínek na umrlčím pase potvrdí.

Za povolení tohoto převozu jste povinen vzhledem k ustanovení vládn. nař. ze dne 23. prosince 1932 Sb. z. a n. čís. 191 bod 31 oddílu F sazeb zvláštních zapraviti dávku za úřední výkon v obnosu . . . Kč.

Proti tomuto výměru, pokud jde o podmínky zpopelnění, můžete si, vzhledem k ustanovení § 6 zákona ze dne 7. prosince 1921 Sb. z. a n. čís. 464 stěžovati ve lhůtě 3 dnů, v ostatním vzhledem k § 75 vládního nařízení ze dne 13. ledna 1928 Sb. z. a n. čís. 8 ve lhůtě 15denní k zemskému úřadu v podáním u okresního úřadu v

Přikládám úmrtní ohledací lístek a umrlčí pas.

Ostatní přílohy byly zde ponechány.

Vyřízení žádosti za převezení a zpopelnění mrtvoly osoby zesnulé náhle, sebevraždou neb jinakým způsobem, aniž by byla příčina smrti při ohledání spolehlivě zjištěna a proto provedena býti musela zdravotně policejní pitva event. proto, že nebylo možno vyloučiti smrt zaviněnou opomenutím nebo působením cizí osoby a zařizena býti musela pitva soudní.

7.

Panu

v

Na základě §§ 6 a 8 zákona ze dne 7. prosince 1921 Sb. z. a n. č. 464 a §§ 17—21 vládního nařízení ze dne 9. října 1923 Sb. z. a n. čís. 194; jakož i vzhledem k ustanovení nařízení býv. ministerstva vnitra ve Vídni ze dne 3. května 1874 ř. z. čís. 56 a vzhledem k tomu, že jste předložil průkaz o tom, že provedena byla zdravotně policejní pitva soudní a zjištěno bylo, že smrt X. Y. nastala (a vzhledem k tomu, že příslušný okresní soud svoluje, aby mrtvola byla zpopelněna), svoluji k tomu, aby tato mrtvola byla převezena dne do krematoria v za účelem zpopelnění, avšak za dodržení těchto podmínek:

8.

Jde-li o zpopelnění pozůstatků nebo mrtvoly exhumované.

Panu

v

Na základě §§ 6, 8 a 12 zákona ze dne 7. prosince 1921 Sb. z. a n. čís. 464 a §§ 17—21 a 29 vládn. nař. ze dne 9. října 1923 Sb. z. a n. čís. 194 a vzhledem k ustanovení býv. ministerstva vnitra ze dne 3. května 1874 ř. z. čís. 56 a vzhledem k tomu, že jste prokázal, že tělesné pozůstatky (mrtvola) dne zemřelého v na pohřbeného na hřbitově po exhumaci podrobeny byly pitvě soudní (podrobena byla ohledání dvěma lékaři, kteří jinak provádějí úřední pitvu) a soud nečiní námitek proti zpopelnění této exhumované mrtvoly, uděluji Vám žádané povolení ku převezení těchto pozůstatků (této mrtvoly) do krematoria v za účelem zpopelnění.

Převoz konati se bude dne ze hřbitova
přímo do krematoria a budete povinen dodržeti tyto podmínky:

(Podmínky se stanoví, jako ve vyřízení předchozím.)

Jestliže se jedná o povolení ku zpopelnění v krematoriu místa
úmrtí:

Panu

V

Na základě §§ 6 a 7 (event. §§ 6 a 8) zákona ze dne 7. prosince
1921 Sb. z. a n. čís. 464 a §§ 17—21 (event. § 29) vládního nařízení ze
dne 9. října 1923 Sb. z. a n. čís. 194 a vzhledem k tomu, že jste pro-
kázal, že X. Y. zemřel smrtí přirozenou na

nebo:

že při provedení zdravotně policejní pitvy se zjistilo,
že smrt jeho způsobena byla (diagnosa),

nebo:

že jeho mrtvola byla podrobena pitvě soudní a okresní soud proti
jejímu zpopelnění námitek nečiní,

nebo:

že exhumované pozůstatky jeho byly ohledány dvěma lékaři,
kteří konají úřední pitvu,

svolují, aby byla v krematoriu v zpopelněna a to
za následujících podmínek:

(Stanoví se podmínky, příp. dle podmínek předchozích návrhů při-
způsobené až na to, že nelze tu předepsati dávku za úřední výkon.)

Byla-li mrtvola exhumována, stanoví se dávka za úřední výkon
dle zvláštní sazby bod 32 oddílu F při vyřizování žádosti za povolení
k exhumaci.

VI.

Vzorce tiskopisů, jichž je zapotřebí vzhledem k zákonu ze dne 11.
července 1922 Sb. z. a n. čís. 241 (zákon o potírání pohlavních nemocí)
ustanovené výnosem ministerstva veřejného zdravotnictví a tělesné
výchovy ze dne 21. ledna 1924 čís. 9031 pres. ai 1923, jsou uveřejněny
ve sbírce zákonů a nařízení Dr. Kristena, svazek XII., str. 234 až 243
a ve zvláštní brožůrce, vydané se zmíněným výnosem ministerstva
veřejného zdravotnictví a tělesné výchovy.

Tuto, jakož i tiskopisy, dodá na požádání lékařům okresní úřad.

VII.

Formuláře tiskopisů na oznamování infekčních nemocí vzhledem
k zákonu ze dne 14. dubna 1913 ř. z. čís. 67, vydané nařízením býv.
ministerstva vnitra ze dne 5. května 1914 ř. z. čís. 103, jsou uveřejněny
ve sbírce zákonů a nařízení Dra Semeráda, sv. VII., str. 494—497, a ve
sv. XI. (Dra Vačka), str. 196—198.

Tyto tiskopisy obdržeti může každý lékař na požádání u okres-
ního úřadu.

Upozornění. Dnem 1. června 1938 vejde v platnost Mezinárodní ujednání
o přepravě mrtvol čís. 44/1938 sb. z. a nař., podle něhož bude nutno některé for-
muláře pozměnit.

MUDr. Račanský Frant.,
primář ortoped. odděl. Baťovy nemocnice ve Zlíně.

Plochá noha jako nemoc lidová, její příčiny a profylaxe.

Mezi „choroby lidové“, jež postihují široké vrstvy a vyřazují je na čas z výkonu jejich povolání nebo snižují trvale jejich pracovní a výtěžnou schopnost, patří v nynější době stále častější onemocnění nohou, zvané „noha plochá“.

Vyskytuje se ze všech chorob a deformit nohou nejčastěji. Americký badatel Morton zjistil, že plných 75 % jím vyšetřených vysokoškolských studentů má ploché nohy. Jiní autoři uvádějí ještě vyšší procento plochonohých. O. E. Schulz shledal při prohlídce nohou pražských skautů, že v některých oddílech bylo až 100 % hochů s nohama více méně plochýma. V naší poradně pro péči o nohy v Baťově domě služby v Praze byla v r. 1931 diagnostikována plochá noha u 65 % vyšetřovaných pro bolesti nohou. V r. 1937 prošlo touto poradnou 6064 osob a z nich trpělo plochýma nohama 3976, t. j. 65,5 %.

V dřívějších dobách nepřicházely ploché nohy tak často. Byly považovány spíše za profesionální a kosmetickou vadu a stávaly se proto často terčem posměchu a vtipů. Bolesti, které působí, byly nejen laiky, ale často i lékaři pokládány za bolesti rheumatické nebo dnové. Nemocní léčili si pak ten svůj „rheumatismus“ v různých lázeňských místech, ovšem bez valného úspěchu, až se náhodou dostali do rukou lékaře-ortopeda, který udělal správné rozpoznání a zavedl konečně správné léčení. Dnes nejsou tyto diagnostické omyly již tak časté, ale dějí se přece ještě, zejména v počátečním stádiu onemocnění, kdy si postižený nařiká na intenzivní bolesti na různých místech nártu a v chodidle, aniž by klenba nožní byla již zřetelně snížena.

Počet lidí s plochýma nohama v nynější době ve všech kulturních zemích stále vzrůstá, takže se tato vada stává nejčastější deformitou nohy civilisovaného člověka. Je zřídka kdy vrozená a přichází v takovém případě kombinována s jinými deformitami, zejména se vbočením nártu a zdvižením zadní části kosti patní, čím dostává chodidlo konvexní „kolíbkovitý“ tvar („Schaukelfuß“), nebo jde o nohu plocho-vbočenou (pes plano-valgus) nebo vbočeně-hákovitou (pes calcaneovalgus).

Všechny ostatní ploché nohy jsou získány teprve v pozdějším věku, často již v dětství, nečastěji v době adolescentní nebo až ve věku zralém. Vznikají jako důsledek nepoměru mezi zatěžováním a nosností nohy, zejména je-li oslabená konstituční insufficiencí opěrné tkáně, hlavně vazů a svalstva. Na obou složkách, jak na přetěžování tak i na oslabení opěrného a pohybového systému nohou nese velkou vinou nynější životní forma, nadměrná civilisace a nedostatek nejdůležitějších přirozených vývojových popudů opěrné tkáně, jako jsou světlo, vzduch a volný pohyb.

K tomu přistupují škodlivé účinky ještě jiných zvláštních příčin, působících nepříznivě na tvar nohy a na stav její opěrné tkáně.

Nynější zostřený existenční boj vyžaduje na nohách zvýšené výkony při chůzi i stání. Kultura a technická vyspělost moderní doby přinesla všude tvrdá dláždění a tvrdé chodníky ve městech, tvrdé podlahy v podnicích, továrnách, obchodech a jiných provozovnách. Zavedla ve všech oborech stroje, u nichž je nutno pracovat ve stoje po mnoho hodin denně. Nic neunaví nohy tolik, jako právě stání na tvrdé zemi. Při tom nebývá noha namnoze ani podepřena správnou a účelnou obuví. Při prohlídce továrních dílen jsem se přesvědčil na vlastní oči, že mnoho dělníků a téměř všechny dělnice (až na malé výjimky) mají při práci, vykonávané stoje na tvrdé cementové zemi, nevhodnou obuv. V zimě nosí bačkory, papuče, domácí přezůvky, v létě sandále, tenisky, sokolské cvičky, — tedy vesměs obuv s úplně rovným a poddajným spodkem, který nedovede klesající klenbu unavené nohy podchytiti a podepřiti. Stejně chybují i naše hospodyně, kuchařky, pomocnice v domácnosti, pradelny a pod. Není proto divu, že většina jich dostane dříve či později ploché nohy.

Ještě hůře je tomu u obuvi „valgosní“, jejíž pata a nárt jsou vbočené dovníř, takže nutí nohu do takové boty obuté, aby zaujala vbočené čili valgosní postavení, které vede časem ke vzniku nohy plochovbočené. Stejně neblaze působí na nohu moderní obuv s úplně plochým spodkem, abnormálně nízkým podpatkem a nízkým nártem, který stahuje při zašněrování klenbu nožní dolů proti plochému spodku. Tento druh obuvi, oblíbený a žádaný zejména předměstskými šviháky, je vlastně nejčistším negativem nohy ploché. Jeho úzká a nízká špička znemožňuje pohyb prstů. Tím je odsouzeno chodidlové svalstvo k nečinnosti a zeslábnutí, ač právě na jeho zdatnosti závisí napětí a udržení klenby nožní.

Nemalý podíl na vzrůstu plochonohosti má také nerozumně přeháněné sportování, zejména děje-li se bez náležitého tréningu. Všechny druhy sportu kladou právě na nohy největší požadavky a to v době, která jim druhy sloužila po celodenní a celotýdenní lopotě k odpočinku a zotavení.

Při všem tom přetěžování a poškozování nohou nevěnuje se jim stále ještě nedostatečná hygienická péče. Ačkoli je dnes samozřejmostí umývat si denně obličej, ruce a zuby, je dosud velmi mnoho lidí, kteří si umyjí nohy sotva jednou týdně. Největší vinu má na tom snad nedostatek vhodného zařízení pro tento účel v domácnostech. Pro koupel nohou používá se nejčastěji lavorů nebo umyvadel, jež se při tom snadno poškodí. Kromě toho budí u většiny lidí odpor pomyslení mýti si nohy a obličej v téže nádobě. Bytová kultura dopouští se na nohách velkého bezpráví. Ač zavádí v moderních bytech a ústavech všemožné vymoženosti a pohodlí, nevzpoměla si dosud na instalaci takové samozřejmosti, jako je vanička pro koupele nohou!

Mnoho plochých nohou vzniká v učňovském nebo ve zralém věku v důsledku přetěžování nohou při nošení příliš těžkých břemen, jako na příklad u pekařů, čišníků, řezníků, zemědělských dělníků, posluhů a pod. Jindy vznikají následkem jejich trvalého přetížení nepřiměřeně zvýšenou tělesnou vahou, na př. po rychlém ztloustnutí, v těhotenství a pod.

Nežrídka vyvinou se ploché nohy po těžkých, organis-

mus vyčerpávajících chorobách, jež způsobily celkovou slabost a chabost opěrné tkáně, zejména svalstva, jako po tyfu, spále, celkové otravě krve a pod., zvláště když rekonvalescent začne příliš brzy nohy přetěžovati předčasným nastoupením práce.

Značné procento plochých nohou u dětí dlužno přičísti následkům křivice (rachitis), která oslabuje nejen opěrnou tkáň kostní, ale i vazy a svaly. V důsledku jejich insuficience vznikají pak ploché nohy nebo plocho-vbočené nohy tím spíše, že varosně (do O) skřivené dolní končetiny vynutí si při statickém zatěžování kompenzatorně vbočené postavení nohou.

Jindy dochází k plochým nohám u dětí, jsou-li jejich útlé nožky přetěžovány předčasným stavěním. Stává se tak zejména u dětí tlustých, překrmených nebo u dětí s vrozenou konstituční slabostí podpěrné tkáně. Rodiče nesmí se dáti svéstí radostí a pýchou z předčasných prvních kroků jejich miláčka k tomu, aby jej stále vodili vzpřímeného. Doba lezení má trvati co nejdéle a ani v pozdějším věku nesmí procházky trvati příliš dlouho. Nesmíme zapomínati, že klenba dětské nožky stává se pevnější teprve počátkem 3. roku, ale ani potom nesmí býti nepřiměřeně přetěžována. Často slyšíme pyšné maminky nebo tatínky, jak se chlubí, že jejich dítě vydrželo dlouhý výlet, že vylezlo na Radhošť nebo na Sněžku. To je nesprávná a nemístná ješitnost. Správná míra pohybu dítěte se ukáže nejlépe při hraní. Všimněte si, že děti při hraní stále nestojí, nýbrž střídavě běhají a sedají si. Přirozený pocit jim správně řekne, čeho jejich nohy právě potřebují.

Při diagnose ploché nohy je nutno vzíti v úvahu všechny výše uvedené příčinné vlivy. V anamnesi dlužno zjistiti nejen druh a lokalizaci bolesti v noze, nýbrž i okolnosti, za jakých se dostavily v nohách poprvé, zda po namáhavém pochodu, po sportu nebo po dlouho trvajícím stání, po nošení těžkých břemen, nebo po rychlém přibývání na váze, zda nepředcházelo nějaké těžké onemocnění, jež způsobilo atrofii svalstva nohy a pod.

Pokud se týče zevního tvaru, není pro diagnosu ploché nohy vždy nutné, aby byla klenba nožní snižená nebo zcela vymizelá. Víme, že bolesti z plochých nohou bývají nejintenzivnější právě v počátcích choroby, kdy nelze ještě zjistiti na noze žádných nebo jen nepatrné objektivní změny.

Jedním z prvních viditelných příznaků je vbočené (valgosní) postavení nohy. Nejlépe je postřehneme, pozorujeme-li nohy ze zadu, když stojí souběžně vedle sebe, asi 10 cm od sebe vzdálené. Kolmá osa paty je více méně uchýlena od osy bérce směrem zevním, takže obě osy svírají spolu úhel otevřený na venek. Následkem valgosního postavení paty vznikají v noze bolesti, lokalizované do krajiny vnitřního i zevního kotníku. Vysvětlujeme je tím, že vbočením kosti patní je napínán a vytahován vazový aparát při vnitřním kotníku; snižený zevní kotník tlačí svým dolním koncem na okraj kosti patní. K tomu druží se ještě bolesti, způsobené periostálním drážděním na vnitřní hraně patní kosti, která je zde při svém vbočení lokálně přetěžována. Důsledkem valgosního postavení paty je snížení a oploštění klenby nožní, ježto hlezenní kost, nejsou dostatečně a správně podporována kostí patní, klesá za sou-

časného vytahování ligamentosního aparátu stále více na vnitřní stranu nohy. S kostí hlezenní klesá nutně s ní skloubená kost člunková a kosti klínové, čímž se oplošťuje celá klenba nožní. Vazy, držící její kosti při sobě, se vytáhnou a prodlouží. Vytahují se i šlachy a svalstvo nožní, hlavně ohybači. Bez jejich podpory nemůže se klenba nožní udržeti. Nejsou-li dosti silné nebo jsou-li následkem přetěžování nebo z jiných příčin insufficientní, dochází k úplnému oploštění klenby nožní při jejím zatížení. Vzniká tak zvaná „plochá noha chabá“ (pes planus staticus, něm. „Senkfuß“).

Úměrně s klesáním kosti hlezenní a člunkové na vnitřní stranu chodidla stává se toto stále širším uprostřed. Nejlépe je to patrné na otisku chodidla (plantogramu), který ztrácí stále více na svém vyhloubení vnitřního okrysu, až je konečně při plně ploché noze uprostřed širší, nežli v patní části.

Avšak ani zevní strana nohy nezůstává beze změn. Sesutý vnitřní oblouk klenby nožní strhuje s sebou kosti tvořící zevní oblouk. Kost kubická se posune rovněž směrem na vnitřní stranu, takže konec paty a přední konec IV. a V. kůstky zanártní jsou vytlačovány zevně. Výsledkem toho je zvednutí zevního okraje nohy a ustoupení zadní části kosti patní a posledních dvou kostí zanártních na zevní stranu. Tím nabývá obrys a plantogram nohy ploché lehkého vyhloubení své střední části po zevní straně.

Ve většině případů dochází také k oploštění přední části příčné klenby nožní, kterou tvoří kosti zanártní. Pomáhá ji udržovati šlach dlouhého svalu lýtkového (musc. peronei longi) svým průběhem napříč pod chodidlem a příčná porce přitahovače palcového (caput transversum adductoris hallucis). Tento sval je však slabý a podléhá snadno vytažení. Při přetěžování přední části nohy nestačí udržeti přední příčnou klenbu, která se pak oplošťuje a vzniká noha příčně-plochá (pes transversoplanus). Vyskytuje se nejčastěji u žen, které nosí příliš vysoké podpatky, jež přesunují hlavní díl zatěžování nohy s paty na přední příčnou klenbu nožní. Nejvíce sklesnou hlavičky prostředních kústek zanártních (II. a III.); na jejich spodní straně dochází k podráždění a zánětu okostnice a na kůži pod nimi se tvoří tvrdé a bolestivé tylomy. Skleslá příčná klenba může působiti také neuralgické bolesti, jež charakterisují t. zv. „nemoc Mortonovu“. Jsou lokalisovány mezi II. a III. nebo III. a IV. kostí zanártní, jsou neobyčejně intensivní (jako kdyby zde vrážel někdo nůž) a vysvětlují se uskřínováním větví plantárního nervu posunutými kostmi zanártními.

Vývin ploché nohy je provázen anatomickými změnami na měkkých částech i kostech nohy. Podle transformačního zákona, platného pro veškeré tkáně našeho těla, rozestupují se kosti klesající klenby nožní na její spodině. Tím se vzdalují od sebe úpony jejich vazů a dojde ponenáhlu k jejich vytažení. Naproti tomu na hřbetní straně, kde byly jejich úpony těsně na sebe naléhajícími kústkami sblíženy, dochází k jejich zkrácení. Podobně se prodlouží i šlachy a svaly na chodidle a zkrátí na hřbetní straně nohy. To má za následek, že se oploštění a valgosní postavení nohy nedá již ani aktivně ani pasivně korigovati. Z měkké nefixované ploché nohy se stala

plochá noha nepodajná, fixovaná kontrakturou svalovou (pes planus contractus). Spastická kontraktura peroneů a extensorů prstů fixuje nohu ještě více v plochem a vbočeném postavení a brání zejména její supinaci.

Z počátku čistě muskulární fixace přejde po delším trvání následkem sekundárního zkrácení a svaštění ligamentosně-kapsulárního do stavu pevné fixace. Kontraktura se stává tvrdší a nevymizí ani v narkose. Plochá noha přechází do III. stadia, vzniká t. zv. plochá noha pevná (pes planus fixatus). Změnám měkkých částí přizpůsobí se poněkud i kosti. Následkem vzájemného tlaku skleslých kostí klenby nožní dochází k usuraci chrupavky na nejvíce exponovaných místech jejich styčných plošek a na jejich okrajích tvoří se v důsledku periostálního dráždění osteofytické výběžky, obdobné změnám, jaké nalézáme v případech arthritis deformans. Zvyšuje-li se neúměrný tlak dále, působí dle zákona Arndt-Schulzeho ne již jen jako pouhé dráždění tkáně, nýbrž jako biologické poškozování, jež vede ke kostní transformaci navzájem slisovaných kůstek, které se přizpůsobí svým tvarem novým statickým a tlakovým poměrům.

Veškeré anatomické změny, jež prodělávají měkké části i kostra nohy při jejich transformaci v nohu plochou, jsou provázeny řadou klinických příznaků, mezi nimiž dominují typické bolesti a rychlá únava. Bolesti dostávají se z počátku jen po větší námaze, delší vycházce, výletu, dlouhém stání atd. Pocit únavy, tahu a tlaku v nohách se střídá s pocity palčivé a vrtavé bolesti, píchání a brnění. Bolesti jsou lokalizovány ponejvíce na vnitřní straně nártu v místě skloubení kosti člunkové, uprostřed hřbetu nožního, nebo na vnitřní straně paty, pod vnitřním kotníkem a později také pod kotníkem zevním. Někdy i pod patou, při úponu plantární aponeurosy, která je při oplošťování klenby napínána. V některých případech jsou nesnesitelně úporné, ačkoli na noze nejsou ještě zřejmé žádné anatomické změny. Jindy, zejména v údobí pronační kontraktury, jsou pocíťovány v lýtkách, v průběhu svalů peroneálních nebo i ve stehnech. Po delší chůzi a stání — hlavně navečer — bývají nohy mírně opuchlé, vlhké a cyanotické. V jejich lýtkovém svalstvu dochází ke křeči a to i v noci. Každý sebemenší pokus o supinaci nohy je velmi bolestivý. Bříška svalová obou peroneů jsou křečovitě smrštěná a jejich šlachy rýsují se pod kůží nad a za zevním kotníkem jako napjaté struny. Kost člunková je na tlak bolestivá, a také hlezenní kloub může býti bolestivý. Mírný otok na hřbetě nožním a v okolí kotníků svádí často k diagnose rheumatismu.

Vyšetřujeme-li svaly pozornou palpací, vyhmatáme v nich často zatvrdliny — t. zv. „myogelosity“ — na tlak velmi citlivé. Také v sartoriu se podaří je někdy nalézt, jestliže je koleno následkem nohy plocho-vbočené tlačeno do valgosního postavení, jemuž se snaží musc. sartorius čeliti. Následkem změněné statiky, zaviněné oploštěním a vbočením nohy, mohou vzniknouti bolesti ve svalstvu pelvi-trochanterním a vésti pak k nesprávné diagnose ischiasu. Charakteristickým příznakem pro ně je, že se dostávají a zvětšují pouze při chůzi a stání.

S bolestmi z plochých nohou bývá někdy sdružena t. zv. „Meralgia paraesthetica“, t. j. neuralgie zevního kožního nervu stehenního (nervi cutanei femoris externi). Je charakterisována bolestmi, mra-

venčením, pocitem ztuhlosti a necitelnosti na přední a zevní ploše stehenní. (Pamatuji se ze své praxe zejména na případ této neuralgie u mladého dřevorubce, který dostal v nemocenské pojišťovně ortopedické vložky proti plochým nohám. Nosil je v botách obráceně, patní částí dopředu. Při tom nohy silně zatěžoval — nakládal v lese klady. Za měsíc byl jeho stav následkem tohoto nesprávného zatěžování takový, že se pro ohromné bolesti v nohách a stehnech sotva dovedl do ordinace.)

Bolesti plochých nohou jsou podmíněné vytahováním vazů, šlach a svalů chodidlových, vzájemným tlakem nártových kůstek ve hřbetní části jejich skloubení. Skleslá klenba nožní tlačí a rozhrmožďuje bříška svalová a větve plantárních nervů a cév, čímž dochází k městnání venosní krve v nohách, k oedemu, cyanotickému zabarvení kůže a zvýšení potivosti nohou.

Charakteristickou známkou bolestí z plochých nohou je okolnost, že při odtížení nohou a zejména při poloze v leže rychle mizí.

Ve III. údobí, které odpovídá zastaralé fixované noze ploché, když změny ve svalech, vazech a skeletu nožním dosáhly svého definitivního a klidového stavu, je noha sice ztuhlá, tvrdá a nepohyblivá, ale celkem již nebolestivá. Dovoluje značné výkony, ale chůze je nepružná, tvrdá a těžkopádná.

Plochá noha, jak jsem již svrchu upozornil, postihuje v nynější době stále širší vrstvy a stává se tak vážnou chorobou sociální. Snižuje nejen pracovní a výtěžnou schopnost, ale i vojenskou zdatnost a tím i brannost národa, což je v nynější vážné a nejisté době věci povážlivou. Bez zdravých a výkonných nohou není zdatná a výkonná armáda! Jako všude ve zdravotnictví, tak i zde platí parola, že je snazší chorobám předcházeti než je léčiti. Proto musíme věnovati ploché noze největší preventivní péči.

Prevence ploché nohy musí sledovati především pozvednutí celkového stavu tělesného a v druhé řadě zlepšení stavu nohy samotné. Správný vývoj opěrné tkáně a pohybového ústrojí může býti podpořen zdůrazňováním výchovy na čerstvém vzduchu. (Školy ve volné přírodě.) Nejlepším prostředkem pro posílení nohy samotné je umožnění volného vývoje všech jejích tkání a volné činnosti svalstva, a odstranění všeho, co by mohlo nohu poškozovati. To platí zejména o noze dětské. Musíme si uvědomiti, že kosti nohy malých dětí jsou dlouho chrupavčité a že teprve ve 2. roce počíná zkostnatění dolního konce kosti holenní a lýtkové. Ostatní kosti nohy ossifikují teprve po třetím roce. Proto nemají rodiče nutit dítě k běhání příliš brzo a ani potom, když už běhá samo, nemá jeho chůze a stání trvati příliš dlouho. Když je unaveno, nemá býti vlečeno dospělými za ruku k další chůzi, nýbrž nesen.

Pokud se týče obuvi, mají býti nohy malých dětí obouvány co nejméně, obuví vždy volnou, lehkou a poddajnou, aby netísnila tkáně nohy, nepřekážela jejich vývinu a nebránila činnosti nožního svalstva. Spitzky upozorňuje, že malé děti mají zvláštní způsob chůze, odlišný od typu chůze dospělých. Vlastně nechodí, nýbrž běží. Neodvíjejí nohy od země tak jako dospělí, přidržují se země více prsty a teprve potom zdvihnou patu. Aby činnost prstů a jejich svalstva nebyla znemožňována, doporučuje rovněž měkkou a pružnou podešev.

Nejlepším cvičením je chůze bosky, běhání a skákání na přirozené půdě. Noha zdravého dítěte nepotřebuje žádné pevné opory, potřebuje ji jen klesající klenba nožní dítěte slabého a nemocného. Rozhodování o tom, zda je v jednotlivém případě podpěrný prostředek nutný; vyžaduje velké zkušenosti a musí býti přenecháno lékařř-odborníkovi.

Pokud se týče otázky, zda je pro nohu lepší vysoká bota či polobotka, je nutno přiznati, že s fyziologického stanoviska je správnější pro zdravou nohu polobotka. Umožňuje i dlouhým nožním svalům rozvinouti lépe svoji činnost, kdežto vysoká bota jí do značné míry znemožňuje, protože překáží pohyblivosti v hlezenním kloubu.

Jinak je tomu ovšem u dětské nohy se slabým ligamentosním aparátem a chabým svalstvem. Její klenba se při zatížení více oplošťuje, než u nohy normální, a současně se noha vbočuje. Dítě sešlapává podpatky i svršek více na vnitřní straně, kde i kotníky silněji vystupují. Třou se často při chůzi o sebe, takže se kůže svršku v tomto místě brzy odře. Takovéto „sešmatlávání“ botiček musí býti rodičům výstrahou. Zůstane-li nepovšimnuto, vyvine se u dítěte brzy noha plochovbočená. Proto je nutné zabrániti nesprávnému zatěžování a dalšímu vytažení vazů a svalů vhodnou úpravou podpatku, případně i podešve. Podpatek je zapotřebí na vnitřní straně zvýšiti (asi o $\frac{1}{2}$ cm) a současně prodloužiti jej směrem dopředu, aby sáhal až po kost člunkovou. Také svršek se má vystužiti na vnitřní straně, aby podporoval vnitřní podélný oblouk klenby nožní a bránil valgosnímu postavení nohy. V těžších případech, kde již nevystačíme s touto úpravou, musí se chodidlo podepřiti správnou ortopedickou vložkou.

Současně se musíme snažiti zjednati nápravu cílevědomým posilováním nožního svalstva. Obvyčejně se však na svalstvo, jež představuje aktivní složku správného držení nohy, zapomíná. Rodiče se domnívají, že vykonali již vše, když pořídili dítěti pasivní oporu v podobě ortopedické vložky nebo korigující botičky proti plochovbočené noze.

Ale i lékaři zapomínají, že pro insufficientní nohy dorůstajících i dospělých je nejlepší systematicky a důsledně prováděná gymnastika nohou. Má za účel systematicky prováděnými aktivními cviky uvolniti ztuhlosti, vytáhnouti zkrácené vazy a svaly (gastrocnemius, peronei) a posílit každodenně prováděným cvičením stav a výkonnost nožního svalstva.

Aktivní cviky nohou můžeme zařaditi ve 4 hlavní skupiny:

- I. cviky krátkých svalů nožních (hlavně flexorů),
 - II. cviky pro supinační svaly, jež staví nohu na zevní stranu,
 - III. cviky pro dlouhé ohýbače a sval lýtkový,
 - IV. cviky kombinované, pro souhru veškerého nožního svalstva.
- Jako příklad dovolím si uvésti některé způsoby cvičení:

ad I.):

- a) nohy, opřené o paty (za polohy v sedě nebo leže) provádějí střídavě energickou flexi prstů a v druhé době relaxaci;
- b) provádění flexe prstů proti odporu;
- c) přisávání se spodní stranou prstů k zemi (v sedě neb ve stoje);
- d) sbírání kuličky, tužky, šátku a pod. se země prsty nohou;

- e) chytání ručníku, zatíženého závažím nebo knihou (asi 50 dkg až 1 kg);
- f) přitahování lana, položeného na zemi do kruhu, při čemž druzí lano táhnou k sobě (cvičení skupinové);
- g) otáčení válcem, brzděným odporem závaží (dle Thomsena);
- h) lezení chodidlem po zemi píd'alkovým (housesnkovým) pohybem.

ad II.):

- a) cviky modlení nohama;
- b) chůze po zevní hraně nohou;
- c) vyrážení míče nohou, opřenou o zevní hranu paty.

ad III.):

- a) stavění se střídavě na špičky nohou a zpět na chodidla;
- b) chůze po špičkách;
- c) běh po špičkách na místě;
- d) podávání míče do zadu úderem chodidla;
- e) plantární flexe nohy proti odporu (na př. přidržíme-li břicho nožní rukou);
- f) mávání nohama.

ad IV.):

Supinační a současně flekční cviky provádíme tak, že

- a) v 1. době postavíme nohy na špičky,
ve 2. době paty od sebe,
ve 3. době paty zpět do paralelní polohy nohou,
ve 4. době postavíme nohy na chodidla do pohovu;
- b) v 1. době na špičky (nohy souběžně),
ve 2. době paty od sebe,
ve 3. době hluboký dřep (dosehnout na paty),
ve 4. době vztyk zpět na špičky,
v 5. době paty k sobě,
v 6. době zpět na chodidlo.

Každou fási cvičení dobře vyrážeti!

- c) chůze po čáře, špičkami dovnitř a patami směřujícími na venek;
- d) football za odrážení míče bříškem chodidla;
- e) skákání přes skákadlo (provaz) na místě, oběma nohama současně nebo každou zvláště na způsob běhu;
- f) tanec na špičkách.

Velmi se doporučuje cvičení chůze, běhu a skoku bosky na přirozené půdě, na hrubém písku, kaménkách, na čerstvě posečeném trávníku a pod. Tato cvičení jsou žádoucí též v zájmu brannosti, která vyžaduje nejen zdravých a silných nohou, nýbrž i pevné a otužilé kůže na nohách a bezvadné jejich prokrvení. Tyto předpoklady se však dají uskutečnit jen systematicky prováděnými cvičeními bosých nebo jen lehce obutých nohou. Scheede doporučuje tužení nohou též t. zv. methodami Kneippovými.

Po cvičení nohou dlužno provésti koupel nohou, nejlépe střídavou, v teplé a studené vodě a osvěžující masáž za účelem odstranění městnání krve v nohách a posílení svalstva. Také masáž musí býti prováděna cílevědomě, nejdříve na chodidle promasírovati dů-

kladně krátké ohybače, pak supinátory, pronátory, dlouhé ohybače a ostatní svaly lýtkové. Potom se nohy osprchují a dobře vyfrotují.

V prevenci plochých nohou hraje důležitou roli také způsob kladení nohou při chůzi i stání. Nepřirozený typ pruského parádního kroku a postoje se špičkami vytočenými na venek, zatěžuje nesprávně, disponuje nohu k vbočení a oploštění chodidla.

Správně máme choditi tak, jak chodí přírodní národové a běžci, t. j. špičkami směřujícími do předu nebo jen nepatrně na venek (nejvýše 15 stupňů).

U dospělých, kteří musí mnoho zatěžovati nohy chůzí a hlavně stáním, je důležitým požadavkem profylaxe plochých nohou nositi do práce správnou pracovní obuv, jak jsem se o tom zmínil výše. Pevný a dobře vypracovaný spodek boty se širokým a nevysokým podpatkem podepře nejlépe unavenou nohu. Po práci je ovšem zapotřebí nohu každodenně osvěžiti koupelí a masáží a svalstvo tužiti ráno i večer supinačními a flekčními cviky, jak jsem uvedl v předešlé kapitole.

Při volbě povolání je důležité, aby byl brán zřetel též na stav nohou. Povolání vykonávána ve stoje jsou jen pro zdravé a silné nohy. Ukáží-li se nohy již v době učňovské insufficientními, je nutno změnití zavčas povolání.

Při únavě a bolestech ze začínajících plochých nohou může prokázati dobré služby a zabrániti deformitě správná ortopedická vložka. Musíme však po ní žádati, aby:

1. měla správný, chodidlu odpovídající tvar a velikost,
2. aby dovedla nohu podepřítí, zabrániti sklesnutí klenby nožní a odtížití napjaté vazy a svaly,
3. nesmí však znemožňovati hru chodidlového svalstva,
4. musí býti schopna svůj tvar podržeti,
5. nesmí zabíratí v botě příliš mnoho místa,
6. musí býti lehká, trvanlivá a levná.

Na posledním kongresu Německé společnosti ortopedické v Rostocku (v srpnu 1937) rozlišovali autoři (zur Verth, Schede, Hohmann, Pietzen) mezi vložkou „podpěrnou“ (Fußstütze) a „korigující“ (Fußeinlage). Pocit tlaku a tahu v klenbě nožní vyžaduje její podepření vložkou „podpěrnou“, kterou může býti i správná vložka hotová, vyrobená po továrensku. Může odstraniti nebo zmírniti bolesti nohy a má cenu léčby symptomatické. Nedovede však nohu deformovanou zkorrigovati, nebo odstraniti potíže, zaviněné poruchami cirkulačními nebo vadně stavěnou obuví. Hranice jejího použití a její působnosti jsou tudíž omezené. Pro případy silně bolestivých a fixovaných nohou plochých je zapotřebí zavésti příslušné odborné léčení ortopedické. Po korektuře nohy, docílené nekrvavou a v těžkých případech krvavou operací, je nutné zajistiti docílený výsledek individuální vložkou „korigující“, vymodelovanou podle odlitku, vzatého v korigovaném postavení nohy lékařem-odborníkem.

CO JSOU TO GIEMSOVA ORIGINÁLNÍ AZUROVÁ BARVIVA?

Dr. K. Hollborn a synové, Lipsko S. 3.

Jakmile se ukázalo „GIEMSOVO BARVENÍ“ jako velmi pohodlný a jistý prostředek k dosažení (dříve těžce proveditelného) barevného obrazu podle Romanowsky-ho, získala tato, zpočátku hlavně pro studium malarie používaná polychromatická barvicí metoda **vy-nikajícího významu pro celou parazitologii jakož i pro histologii krve** a vedla jak známo k četným důležitým objevům na tomto poli.

Lékařům, zabývajícím se tropickými nemocemi, stalo se „GIEMSOVO BARVENÍ“ již **od jeho objevení** nezbytným prostředkem; **vše-obecný zájem pro tuto metodu** nastal však teprve, když objevili Schaudinn a Hoffmann původce syfilis, spirochaetu pallidu, a sdělili, že se podařilo barvení těchto krajně útlých parazitů jedině pomocí Giemsova barviva.

Předpokladem však pro jistý zdar tohoto barvení jest podle prof. Dr. Giemsy používání roztoku barviva, který se připraví z

1. **GIEMSOVÝCH ORIGINÁLNÍCH AZUROVÝCH BARVIV,**
2. **nejčistších rozpustidel** (glycerin puriss [spec. váha 1,26] a methylalk. puriss. acetonuprostého).

Originální předpisy k přípravě „GIEMSOVÝCH ORIGINÁLNÍCH AZUROVÝCH BARVIV“ byly svěřeny **nám**, Grüberově laboratoři (majitel Dr. K. HOLLBORN a SYNOVÉ, LIPSKO 3); **každé čerstvě připravené množství barviva jest podrobena samým autorem jemné mikroskopické zkoušce podle určitého schematu na různých zkušebních objektech**, takže jest zaručeno dodání spolehlivých a bezvadných preparátů.

Jakmile po objevení původce syfilis nastala v celém světě poptávka po „**GIEMSOVĚ ROZTOKU**“, stalo se bohužel, že pod tímto nebo podobným označením (ku př. roztok Azur-Eosin pro barvení dle Romanowsky-Giemsy a pod.) objevily se na trhu jak v tuzemsku, tak i v cizině četné, z části zcela **bezcné NAPODOBENINY** tohoto barviva, **kteřé žádným způsobem nesnesou souvislosti s jménem „Giemsa“ a ORIGINÁLNÍM preparátům nemohou se nijak vyrovnati v kvalitě a účinku.**

Na přednosti, které mají naše „GIEMSOVY ORIGINÁLNÍ PREPARÁTY“ oproti těmto napodobeninám, **bylo opětne poukázáno se strany odborníků**; budiž m. j. učiněna zmínka o dobře známých pracech „VON DOMARUSE“, „GIEMSY“, „GOTSCHLICH-SCHÜRMANNA“, „KLOPSTOCK-KOWARSKIHO“, „KRAUSE-HO“, „LENHARTZ-MAYERA“, „VON MÖLLENDORFA“, „NAEGELIHO“, „OLSEN-PRAUSNITZE“, „ROMEISE“, „ROSENOWA“, „VON SCHILLINGA“, „SCHMORLA“, „SCHRIDDE-NAEGELIHO“. (Na přání přesný seznam literatury.)

DŮLEŽITÉ OBCHODNÍ FORMY: Podle originálního předpisu připravené za použití standardisovaných barev „*Bayer*“

AUTOREM ZKOUŠENO:

1. **GIEMS Ů V ORIGINALNÍ ROZTOK** pro barvení podle Romanowsky-ho (STANDARDNÍ ROZTOK) H 376 (kmenový roztok).
2. **GIEMS Ů V ORIGINALNÍ BAREVNÝ USTALOVAČ** (Farbfixier) H 375, rychlá barvicí metoda pro netvrzené suché nátěry.
3. **GIEMSOVA ORIGINALNÍ AZUROVÁ SMĚS sicc.** H 108.
Prof. GIEMSA doporučuje odebírat naše hotové barvicí roztoky.

Jediný dodavatel předem uvedených originálních výrobků, firma **Dr. K. Hollborn a synové**, dříve Dr. G. Grüblera chem. laboratoř, **Lipsko S. 3**, doporučuje dále;

techniku, barvení bakterií, barvení živných půd a vitální barvení
STANDARDISOVANÁ BARVIVA „*Bayer*“ pro histologickou (Original-HOLLBORN).

Nové „*HOLLBORNOVY*“ kombinace barev pro simultánní barvení a roztoky barev.

Barviva v kapslích k lehké samostatné přípravě roztoku (Original-HOLLBORN, dříve: *Grübler*).

Barviva pro **fotografii a mikrofotografii**.

Nové prostředky k závěru, uložení a rozpouštění (CAEDAX, CEDUKOL a DIAZETIN, HARTOSOL, prostředek k uložení řas a prostředek k závěru diatomeí).

Chemikálie a reagentie pro mikroskopii a jiné vědecké účely.

Indikatory (k určení „H“-koncentrace ionů, zkoušek mléka atd.).

Klinicko-lékařsko-diagnostické, terapeutické, fyziologicko-chemické a jiné vědecké preparáty (druhy cukru), (roztok indigokarminový „*BAYER*“ ke zkoušení funkce ledvin, roztok kongové červeně „H“ k sistování krve).

Serologicko-diagnostické preparáty.

Bakteriologické živné půdy (pevné, směsi přísad, hotové k použití).

Reagenční a filtrační papíry.

Boj proti vypadávání vlasů.

První příznak: tvoření lupů. — Pomocí může jen trpělivost při léčení. Zlepšení kůže hlavy — prokrvení.

Kolik má vlasů na hlavě dospělý člověk? U hnědých a plavých vlasů jest to průměrně 100.000 až 150.000. Ryšaví mají všeobecně mnohem menší počet vlasů. Při posuzování vypadávání vlasů musí se vždy mysliti na to, že určité množství vypadlých vlasů jest zcela normálním zjevem. 50 vlasů denně si může každý dovolit. Přes to, obzvláště po mytí hlavy, jest 70—100 vypadlých vlasů považovati ještě za normální zjev, nejsou-li jiné příznaky mizení vlasů.

Nejčastější příčinou vypadávání vlasů, řídnutí vlasů u žen a pozvolného tvoření pleše u mužů jest chronické onemocnění tukových žlaz, jehož nejzjevnějším příznakem na kůži hlavy vlasy rostlé jest tvoření lupů. Toto tvoření lupů začne mnohdy již velmi časně, před léty vývoje a vyskytuje se ve větší míře v letech počínající dospělosti. Již v tomto stadiu mělo by se podniknouti něco důkladného a měl by býti vyhledán lékař, neboť lékař bývá obvykle dotazován o radu teprve při zjevně pozorovatelném vypadávání vlasů a tu byla již bez užitku promeškána důležitá doba. Při dlouholetém pozvolném pokračování nemoci stávají se vlasy řidší a řidší, růst skrovný, tvoření lupů pozvolna povolí. Slavný kožní lékař jednou řekl: „Dokud padají lupy, zůstávají vlasy. Chybí-li lupy, vlasy vypadnou.“ Konečně dostaví se úplné odumření kořínků vlasových a úplná pleš, která činí kůži hlavy hladkou jako zrcadlo. Tyto nejkrajnější stupně vypadávání vlasů pozorují se zpravidla jen u mužského pohlaví, kdežto u žen dostaví se sice skrovnější vzrůst vlasů, ale nikdy vyslovené tvoření pleše.

Přirozeně jsou mimo tuto nejčastější příčinu vypadávání vlasů, onemocnění tukových žlaz, ještě četné možnosti jiné. Především pozoruje se stále, že po akutním horečnatém onemocnění dostavuje se často po nějaké době vypadávání vlasů, které všeobecně se posuzuje příznivě. Často táže se nemocný, má-li na růst vlasů nějaký vliv stříhání. Důkaz pro tuto široce rozšířenou doměnku nebyl proto nikdy podán. Dieta může míti někdy určitý význam. Vnitřní podávání arсенu požívá pověsti prostředku podporujícího růst vlasů, také železo a chinin jsou s oblibou vnitřně podávány.

Při vypadávání vlasů na podkladě onemocnění tukových žlaz musí se léčiti v prvé řadě tato základní příčina, při čemž hraje síra důležitou roli. K takovému léčení patří však mnoho trpělivosti a důslednosti se strany pacienta. Nestačí při chronickém průběhu onemocnění zkusiti někdy po krátkou dobu ten neb onen prostředek, pomocí může skutečně jen pečlivé mnohaměsíční léčení. Nehledě k léčení mastmi, vodičkami na vlasy a podobnými prostředky, kteréž by se mělo svěřiti jen lékařů, přijdou v úvahu ještě jiné možnosti léčení. Především působí velmi příznivě u všech druhů vypadávání vlasů umělé zlepšení prokrvení kožních cev. Denní masáže, ráno i večer po 10 minut, mohou někdy konati divy.

Dalším velmi důležitým pomocným prostředkem jest ozařování ultrafialovými paprsky umělého horského slunce. Ultrafialové paprsky musí se přirozeně používat s určitou opatrností: při ozaření příliš silném může se dostaviti i zhoršení z podráždění příliš silného. Velmi účelné jsou denní tak zvané ozařovací sprchy v trvání dvou až tří minut. Nejzjevnější a nejnápadnější jest účinek při všech náhle a bleskurychle nastalých vypadáváních vlasů. Umělé horské slunce zlepšuje prokrvení kůže hlavy. V lékařské literatuře uvádí se řada případů, kde zvláště zhoubné formy vypadávání vlasů, jako při kruhovitě pleši, mohoucí vésti až k úplnému zničení vlasů, mohlo býti dosaženo vyléčení pomocí intenzivního ozařování.

Nově jest referováno o pokusech, ovlivniti růst vlasů vstříkáváním nebo užíváním tak zvaných hormonů. Vypadávání vlasů u mužů má se podle toho zlepšiti podáváním látek z ženských zárodečných žlaz. Zkušenosti o tom nejsou ještě příliš četné; přes to dal by se omluviti taký pokus ve vhodných případech, t. j. v takých, u nichž jest oprávněna doměnka poruchy vnitřní sekrece.

Dr. med. F. H.

Novinky a konstruktivní zlepšení některých přístrojů, vyráběných firmou Bratří Čížkové nást. v Praze.

Pneumothorax podle Dr. Richtra, čsl. patent 51222.

Přednosti přístroje: Jednoduchá konstrukce, přehlednost celého zařízení, kombinace jen kovu, skla a pryže. Sterilizovatelnost celého přístroje aneb jednotlivých součástí zvláště. Jednoduchost obsluhy, takže může operatér řídit přístroj sám během insuflace. Princip Küssův je u tohoto přístroje zachován. Poměr průměrů pohyblivých válců a manometru jest 1:9. Náplně dějí se negativním tlakem. Přístrojem možno dávatí náplně jakýmkoli plynem a v libovolném, neomezeném množství. Možno jím prováděti i exsuflace. Pracuje se s jehlami i trokary Küssovými, možno však použití i jehel jiných autorů. Technika práce je obdobná jako u přístroje Küssova. Tím, že bylo upuštěno od kombinace s dřevem a přístroj byl zhotoven tak, že je možno jej celý sterilisovati, přiblížila se konstrukce zásadám, podle kterých jsou stavěny přístroje a nástroje používané v moderní chirurgii.

Petrolejové topení s regulací k thermostatům.

Konstrukce řeší způsob náhradního topení a regulace u thermostatů a horkovzdušných sterilisátorů pro případ, že by přestala do dávká elektrického proudu nebo plynu v laboratořích. Používá kahanu, v němž hoří plyn petroleje. Automatický thermoregulátor je zasunut do vody thermostatu aneb do mezistění horkovzdušného sterilisátoru. Pákovým převodem je přenesen pohyb od regulátoru dolů ke kahanu, kde se provádí vlastní regulace topení. Celé zařízení lze velmi jednoduše přimontovati ke každému thermostatu. Přesnost regulace jest $\pm 1^\circ \text{C}$. Náplň petroleje v kahanu vydrží po 18 hodin nepřetržitého provozu. Schopnost regulace je ihned po zapálení kahanu. Jestliže je thermostat vyhříván jiným způsobem, na př. elektřinou, a je-li opatřen tímto novým zařízením pro mouzový výtop petrolejem, možno po přerušení dodávky elektrického proudu zapáliti petrolejový hořák a regulace samočinně pokračuje ve funkci místo regulace elektrické.

Metabolimetr.

Zdokonalení původního vzoru metabolimetru provedeno v několika podrobnostech. Ponorné nádoby, původně hliníkové, nahrazeny nádobami z kovu nekorodujícího vlivem vody, byť i byla poněkud alkalická. Teploměr, kterým se měří průměrná teplota kyslíku ve spirometru, je umístěn před inspiračním ventilem, takže přes něj prochází kyslík z nádoby a vyznačená teplota odpovídá skutečnému průměru. U přístrojů, kde se měří teplota vody v lázni, není měření správné, protože teplota kyslíku a vody se nemůže tak rychle vyrovnat.

nati. Hodinový stroj, otáčející registračním bubnem, je poháněn synchronním elektromotorkem a proto přesnost otáčení je velmi dokonalá. Stroj jde tak tiše, že jej není vůbec slyšeti. Papíry, na které se záznamy píše, jsou děleny na minuty a na množství spotřebovaného kyslíku za 1 minutu. Zdlouhavé odměřování a počítání odpadá. Výsledek je vyčíslen v procentech snížení neb zvýšení basálního metabolismu.

Elektrická odstředivka, čsl. patent 37202

pro centrifugování krve, moči, sera krevního atd. byla zdokonalena použitím speciálního zařízení přímo v motoru pro regulaci počtu obrátek a to bez posuvného odporu. Pákou pod motorem mění se rychlost od minima do maxima 4000 obrátek za 1 minutu. Motor rozbíhá se pozvolna i v tom případě, že omylem byl zapojen na plný počet obrátek přímo. Nerozbíjejí se tedy nádoby s obsahem, jako tomu je u jiných vzorů odstředivek. Chod stroje je velmi tichý, takže jest slyšeti pouze šum kartáčů po kolektoru. Kuličková rychloběžná ložiska nevyžadují vůbec mazání, neboť zásoba tuku v ložisku vydrží prakticky po celou dobu upotřebení stroje. Osa pro výměnné závěsy jest normalisována a možno použití závěsů s nádobkami od 4×15 cm až do 32×15 cm aneb 4×200 cm a také 6×100 cm.

Odstředivky mohou býti typů: S III, t. j. pro připevnění na betonový postavec neb pevnou konsolu, Z III K, t. j. závěsná s trojramenným křížem a řetězy pro pověšení na zeď, Z III, t. j. závěsná na pojezdovém stojanu, opatřeném brzdami na kolech podstavce.

Röntgeny „META“

elektroléčba a zařízení do ordinací

ING. MIROSLAV VINOPAL
MODŘANY čp. 409

Telefon č. RF 16-013



Jsme přesvědčeni, že naši vážení P. T. zákazníci
Vám potvrdí, že jsme hodni důvěry.
Seznam na požádání.

III.
NEMOCNIČNÍ ČÁST

Založeno r. 1886.

Založeno r. 1886.

Zdravotnický velkozávod

Bratři Čížkové nást.,

majitelé: Miloslav Kysela a Inž. Josef Kysela

Praha II., Na Poříčí 9.

Telefon 622-51, 52.

Telegramy: Čížkové-Praha.

Filiálky: Praha II., Karlovo náměstí 7. Telefon 424-27.

Brno, Rašínova 10. Telefon 173-33.

Mor. Ostrava, Tř. čsl. legií 22. Telefon 2552.

Bratislava, Dlhá 19. Telefon 2874.

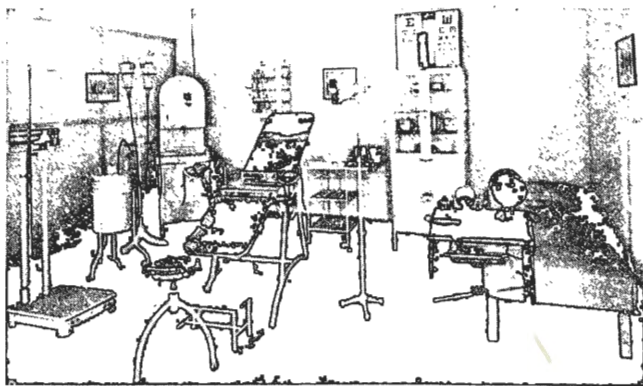

Oddělení lékařsko-technické:

Lékařské nástroje a přístroje

Železný nábytek pro ordinace a operační síně

Přístroje elektroléčebné

Vědecké přístroje a potřeby laboratorní

Nástroje, přístroje a pomůcky zvěrolékařské

Zdravotnické zboží pryžové, skleněné a kovové, léčivé náplasti a všechny pomůcky k ošetřování a úlevě nemocných.

Oddělení výrobní:

Výroba lékařských nástrojů, injekčních stříkaček „Chirana-Rekord“

Výroba železného sanitního nábytku

Výroba elektroléčebných přístrojů

Výroba přístrojů pro laboratoře

Výroba bandáží a orthopedických přístrojů

Účasti:

Výroba pryžových punčoch v Kadani

Výroba pryžového zboží litého v Býnově

Výroba sterilního katgutu „Bohemia“ v Kadani.

Firma má přes 200 vlastních zaměstnanců.

Stavba nemocnic.

Při specialisaci, nezbytné v dnešní době ve všech oborech lidské činnosti a zejména v činnosti technika, který musí neustále sledovati rozvoj a pokrok ve svém oboru, vyvinulo se i nemocniční stavebnictví v samostatný obor působnosti architekta. A není snad v činnosti architekta oboru citlivějšího na veškeré záchvěvy života a proto podléhajícího stálým změnám, nad projektování a zařizování nemocnic. Stálé hledání a přizpůsobování se novým požadavkům a poznatkům vědy lékařské je údělem tohoto druhu projektování, při němž pevnou základnou zůstávají pouze neměnitelné principy stavební hygieny.

Není ovšem opět v činnosti architekta nové doby úkolů vděčnějších, než které mu skytá právě stavba nemocnic, s jich složitým aparátem. Zejména zdravé zásady moderního hnutí ve stavitelství nalézají na tomto poli dobrou možnost uplatnění. Krajní účelnost, jasnost dispozice i konstrukce, jednoduchost spojená s ušlechtilostí materiálu, hygienou žádaný nadbytek světla i vzduchu, zkrášlující každý sebe skromnější prostor a umožňující udržení úzkostlivé čistoty, jsou základními zásadami pro zdárné vyřešení nemocniční dispozice.

Je to nesporně jedna z kladných hodnot nové doby, že z původních ponurých špitálů, míst smutku a lidského utrpení, stala se místa slunečního jasu, vyhledávaná útočiště trpících a skutečně střediska veškeré péče o nemocné.

Doba světové války s následujícím obdobím kvasu znamená veliký přelom i ve vývoji nemocničního stavebnictví. Doba tato urychlila pomalý dřívější vývoj od ponurých budov nemocničních, s hlubokými trakty, nedostatkem osvětlení a vzduchu v důležitých pracovních prostorech, k nemocnicím budovaným na základě vědeckých poznatků hygieny, s pochopením pro speciální potřeby racionálního provozu vnitřního. Zásadní rozdíl mezi dispozicemi nemocnice z doby minulé a novější je nutno spatřovati i v tom, že doba minulé soustředila svůj zájem téměř výhradně na osobu pacienta a věnovala pozornost pouze prostorám přímo pacientům věnovaným, kdežto doba novější pochopila a v dispozici správně zdůraznila i veškeré pomocné složky provozu nemocničního, s nimiž pacient nepřijde do bezprostředního styku, které však jsou pro řádnou funkci nemocnice stejně významné. Jsou to složky hospodářského provozu, kuchyně, prádelna, byty personálu a pod., které v dobách dřívějších byly značně podceňovány a které vyžádaly si, vlivem nové doby radikálních rekonstrukcí při starších ústavech.

Racionalisace a ekonomie, uplatňované zcela právem ve všech oborech lidského podnikání, našly i v nemocnicích vděčné pole a vedly ku snahám určité standartisace v dispozici i zařízení, pokud ovšem stálý vývoj na tomto poli, jak již v předu řečeno, tuto standartisaci připouští. Tato standartisace došla výrazu zejména v úředních předpisech, které byly v některých státech vydány pro stavby tohoto druhu, aby bylo jednak usměrněno jich projektování, jednak i posuzování a schvalování úřady. Při snahách po vypracování přesných požadavků, které dlužno klásti na tento druh staveb, byla vždy po-

ciťována potřeba určité pružnosti předpisů, aby nebyly snad na újmu pokroku a rozvoji nemocničního stavitelství. Proto tyto předpisy mohou se omeziti na základní principy správné dispozice a potřeby provozu, které během delší doby prokázaly svou neměnitelnost.

Těmto snahám normalisačním a ekonomisačním věnovala zvýšenou pozornost zejména Mezinárodní společnost nemocniční, spolu s jednotlivými společnostmi nemocničními ve státech, které ku spolupráci přistoupily, mezi nimi i Společnost československých nemocnic.

Záslouhou této mezinárodní společnosti nemocniční byl do jisté míry odstraněn chaos, který dříve panoval v některých názorech na poslání a způsob celé výstavby nemocnic. Vzájemně sdělované zkušenosti přispěly k usměrnění společné činnosti jednotlivých států na tomto poli. Byla provedena účelná klasifikace nemocnic dle jich velikosti a tím i vlastní činnosti v obvodu určitého zájmového území, aby vhodně zapadaly svou správnou dislokací a výpravou do celkového organismu veřejné péče zdravotní, jejíž význam doba válečná i poválečná neobyčejně vyzvedly.

Dle velikosti třídí se nemocnice na malé, střední a velké, lišící se netoliko počtem lůžek, nýbrž i systémem výstavby a vnitřního zařízení po stránce lékařské i technické. Nemocnice do 300 lůžek náleží k ústavům malým, do 600 lůžek k ústavům středním a nad to pak k nemocnicím velkým. Zkušenosti prokázaly, že není radno zřizovati nemocnice menší než 100 lůžkách jako samostatné provozní celky a že rovněž nelze doporučiti nemocnice větší než 1000 lůžek, má-li býti jich provoz náležitě svládnut.

Mezinárodní společností nemocniční bylo zavedeno i další třídění nemocnic na „úplné“ a „neúplné“, dle toho, je-li nemocnice vybavena samostatnými odděleními pro ošetření všech druhů nemocí, neb pouze pro některé z chorob. Tak na př. jsou nemocnice postrádající samostatného oddělení pro choroby oční, neb kožní či ušní, nosní a krční, které nelze pak označiti jako „úplné“. Úplná nemocnice musí míti řádně vybavená oddělení pro veškerá dnes specialisovaná odvětví léčby chorob a jen takováto nemocnice může býti opravdovým centrem kolektivní služby lidskému zdraví.

Potřeba kolektivní spolupráce různých oborů vědy lékařské nezůstala přirozeně bez vlivu i na dispošici celé nemocnice. Dispošice tato prodělávala značné změny, od starých masivních staveb blokových, typu klášterního, k systému pavilonovému, s použitím pavilonů malých, přízemních i větších objektů, až opětovně znovu k soustředění celé řady složek provozu nemocnice do mrakodrapů neb rozsáhlých blokových staveb s četnými křídly. Doba nedávno minulá vykristalisovala systém pavilonový ve výstavbě nemocnic způsobem značně dokonalým, který byl s úspěchem téměř všeobecně používán zejména i v našich poměrech a který i dnes dochází silného uplatnění. Při něm jsou vhodně rozvrženy do jednotlivých pavilonů složky provozu, vyžadující vzájemného odloučení. Zejména odděleny rušné prvky hospodářské od stanic pro nemocné. I pro jednotlivé druhy chorob zřizovány samostatné pavilony, o počtu lůžek dle lokálních poměrů.

Nová doba vede opětovně ku koncentraci a zejména ku sloučení

viastní služby lékařské do objektů, které zkracují vzájemné vzdálenosti jednotlivých oddělení, umožňují společné používání různých lékařských zařízení a tím i ekonomii stavby. Toto soustředění nemůže ovšem jíti za hranice diktované ohledy na izolaci chorob nakažlivých a ohledy na speciální potřeby některých prvků nemocničního organismu

Volba systému zastavovacího má samozřejmě vliv na velikost pozemku, potřebného pro stavbu nemocnice o stanoveném počtu lůžek. Tím dospíváme k základnímu bodu technického řešení stavby nemocniční, k otázce pozemku a stavebního místa pro nemocnici.

Na správné volbě pozemku závisí úspěch celého řešení daného problému. Bohužel, že v plánech regulačních a zastavovacích nebývá vždy náležitou měrou respektována potřeba nemocnic a jich vhodné umístění v rámci města a tím i v zájmovém území naráží pak na nepřekonatelné obtíže.

Pamatuje-li regulační plán města na potřeby veřejnosti v jiných směrech, rezervováním ploch pro školy, úřady, divadla, hřiště a p., nesmí zapomínati i na potřeby péče zdravotní a v první řadě na stavbu nemocnice.

Nemocnice vyžaduje pozemek v poloze snadno přístupné, pokud možno v těžišti zájmového území, naprosto suchý, mimo ruch hlavní frekvence, s okolím klidným, s dostatkem slunce a čistého vzduchu, s možností snadného opatření dostatečného množství bezvadné vody pitné i užitkové, i s možností dobrého odkanaliování celého území. Pro velikost pozemku při volném zastavění v zahradním prostředí dlužno počítati minimálně 100 m² na jedno lůžko, aby byly docíleny náležité odstupy mezi jednotlivými objekty, dostatek zeleně pro nemocniční zahradu a do jisté míry i reserva pro eventuelní pozdější rozšíření ústavu. Na tuto okolnost je záhodno pamatovati v každém případě i při jasně stanoveném programu stavebním, neboť stálý rozvoj vědy lékařské i stoupající význam nemocnice přinášejí vždy nové úkoly, kterým nutno organismus nemocnice pružně přizpůsobiti. Pro spotřebu vody uvažuje se obvykle 250 litrů na lůžko a den. Při zařízení kanalisace nutno pamatovati na zneškodnění všech choroboplodných zárodků, pokud se dostanou do systému kanalisačního a proto odpady z pavilonů infekčních, prosektury neb desinfekční stanice nutno svést do desinfekční žumpy, ze které teprve po řádné desinfekci mohou býti svedeny s ostatními odpady z nemocnice buď do městské sítě kanalisační neb, není-li tato po ruce, ku vlastní čistící stanici kanalisační, aby odtud byly zavedeny do nejbližšího vodního toku, po pročištění mechanickém i biologickém.

Při volbě pozemku nemocničního dlužno hleděti i na vhodnou orientaci objektů ku stranám světovým, na směr převládajících větrů, aby dle něho bylo možno správně situovati hospodářské objekty. Orientaci ložnic pro nemocné k jihu neb jihovýchodu možno pro naše poměry považovati za nejvhodnější. Proto nástup do nemocnice s veškerým ruchem dopravním je záhodno položit na stranu opačnou, ku docílení klidu před ložnicemi nemocných.

Snadné zásobení nemocnice elektrickou energií a dle možnosti i plynem jsou dalšími požadavky, které dlužno respektovati při volbě staveniště pro nemocnici.

Stanovení velikosti nemocnice, tedy počtu lůžek, není úkolem projektanta, nýbrž výsledkem prostudování místních poměrů a dat statistických, činiteli, rozhodujícími o zřízení nového ústavu. Při tom nelze pouštět ze zřetele i poměry komunikační ve stanoveném zájmovém území projektovaného ústavu. Dobré a rychlé spojení všech částí tohoto území s ústavem je podmínkou řádného plnění jeho úkolů. Obvykle udává se potřeba lůžek nemocničních počtem 5 na 1000 obyvatel uvažovaného obvodu. V kraji zemědělském je nárok na počet lůžek nemocničních menší než v kraji průmyslovém a živých velkoměstech, s četnými úrazy. Novější doba značně pozvedla význam veřejné nemocnice všeobecně zvýšenou péčí zdravotní a řadou sociálních zařízení, tak že i potřeba nemocničních lůžek stále stoupá.

Obrátme nyní pozornost ku vlastní vnitřní dispozici nemocnice s jejími programovými požadavky. Jádrem a osou, kol které se otáčejí veškerá kolečka složitého ústrojí nemocničního, je „ošetřovací jednotka“, nemocniční oddělení s určitým počtem lůžek pro nemocné a místnostmi pomocnými, které slouží bezprostřednímu ošetření nemocného. Ostatní složky nepozbývají tím ovšem na své důležitosti a pouze harmonická rovnováha a souhra všech složek může zaručiti zdárný výsledek celku. Složky nemocničního programu možno rozdělit na tyto kategorie:

a) zařízení sloužící bezprostředně ubytování a ošetření nemocných, tedy ošetřovací jednotky všech oddělení s veškerým zařízením pro léčbu a různé zákroky,

b) zařízení technicko-hospodářského provozu, se správními kancelářemi, kuchyní, prádelnou, různými dílnami a skladišti, kotelnou, jako tepelnou centrálou pro ústav, garážemi, stájemí, skleníkem a p.,

c) byty personálu nemocničního,

d) konečně umrlčí komora s pitevnou a laboratořemi pro práce bakteriologické.

Zařízení pro ubytování a léčbu nemocných dělí se v jednotlivá oddělení nemocnice dle druhu nemoci. Specialisace vědy lékařské vede ku stále většímu členění nemocnice v samostatné oddělení, s vlastním odborným vedením.

V dobách minulých vystačily nemocnice většinou pouze s dělením na nemoci interní a chirurgické, s nezbytným oddělením infekčním pro izolaci nakažlivých chorob, jako součásti oddělení interního. Postupem doby došlo ku zřizování dalších oddělení, porodnicko-gynaekologického, pro nemoci oční, ušní, nosní a krční, nemoci kožní a pohlavní. Plně vybavená nemocnice veřejná má mimo oddělení již jmenovaných i tato další: neurologické, dětské, orthopedické, pro léčbu tuberkulózy. V době nejnovější přistupují pak ještě oddělení zubní a eventuelně i pro léčbu nádorů. Je samozřejmo, že jedině v nemocnici většího rozsahu je možno zřizovati jmenovaná oddělení o takovém počtu lůžek, aby byla schopna samostatného provozu pod vedením odborného lékaře (nejméně 30 lůžek).

Mezinárodní zkušenosti stanovily přiměřenou velikost základní ošetřovací jednotky s ohledem na racionální provoz a dokonalou obsluhu a určily též určitý standart pro vybavení této jednotky. Jako nejúčelnější byla stanovena jednotka o 25 až 30 lůžkách. Oddělení

vyžadující většího počtu lůžek má pak býti násobkem velikosti základní jednotky, při čemž poměr mezi lůžky pro muže a ženy je pravidelně 1:1, pokud snad speciální místní poměry neurčují poměr jiný. V každém případě základní ošetrovací jednotka je vyhrazena vždy jen pacientům téhož pohlaví a má tvořiti samostatný, uzavřený celek.

Lůžka pro nemocné rozvrhují se do ložnic různé velikosti. Nové zásady pro stavbu nemocnic nedoporučují užívání ložnic větších než pro 6 lůžek, na rozdíl od dřívějších sálů nemocničních s velkým počtem lůžek. Opatření toto sice zdražuje stavbu a má nepříznivé důsledky i pro obsluhu nemocných, ale je nesporně vhodnější pro pacienta samého, který nabývá tím více klidu. V každé ošetrovací jednotce nutno zříditi vedle ložnic větších i ložnice o 1 až 2 lůžkách, pro nezbytné odloučení některých pacientů. Při jednotce uvedené velikosti postačí 1 ložnice jednolůžková a 2 dvoulůžkové.

Pro dimensování ložnic požaduje se 8 m² půdorysné plochy místnosti neb 24 m³ prostoru na 1 lůžko. V tomto směru snížila nová doba požadavky dřívější, které dosahovaly 30 až 40 m³ prostoru ložnice na jedno lůžko.

Každá ošetrovací jednotka má býti vybavena dále těmito místnostmi: denní místností pro pobyt mobilních pacientů (25 až 30 m²), služební místností ošetrovatelky (15 m²), čajovou kuchynkou s malou umývárnou nádobí (20 m²), koupelnou se dvěma vanami (15 m²), 3 klosety, z nichž jeden vyhrazen pro personál, na mužském oddělení zároveň i pisoir, dále komorou na čištění a ukládání kálecích nádob a čistících rekvizit, komorou na prádlo čisté, komorou na prádlo nečisté. Nejvýše pro dvě oddělení (jednotky) společně nutno opatřiti místnost pro lékařská vyšetřování a menší zákroky, aby tyto nebylo třeba prováděti ve společných ložnicích. K tomu stačí prostor 20 m².

Skupinu ošetrovacích jednotek téhož druhu choroby doplňují místnosti speciální pro lékařské výkony. Jich počet i druh zařízení řídí se potřebami každého oddělení a tvoří t. zv. komplement. Pouze některá zařízení upravují se jako společná pro několik oddělení a dlužno je pak disponovati tak, aby byla z těchto oddělení snadno přístupná.

S postupující specialisací a velkým pokrokem vědy lékařské šly ruku v ruce i požadavky na léčebná zařízení jednotlivých oddělení a rostla dispozice t. zv. léčebného komplementu. Vedle místností pro ubytování nemocných vyrostla řada místností pro léčebné zákroky a vyšetřování, s laboratořemi různého druhu. Při velkých ústavech bývají tyto speciální místnosti soustřeďovány do samostatných objektů, které nutno ovšem dobře spojití s lůžkovými odděleními nemocnice. Je přirozeno, že tím stoupá i náklad připadající na opatření jednoho lůžka v nemocnici z celkového nákladu investičního i provozního.

Rozsah těchto speciálních místností i jich dispozice a zařízení řídí se individuálními potřebami jednotlivých oddělení nemocnice a možno se proto zmíniti o nich pouze povšechně na základě nejrozšířenějších způsobů jich úpravy.

Většího významu dostává se v nové době místnostem pro vyšetřování pacientů při příjmu do nemocnice neb pacientů ambulant-

ních, t. zv. ambulancím, zřízovaným při místnostech správních, mimo uzavřené oddělení nemocniční. Zde koná se prvé vyšetření stavu pacienta za účelem dalšího rozhodnutí o jeho přijetí do ústavu a přidělení na určité oddělení dle formy onemocnění. Vedle vlastní místnosti vyšetřovací je zde třeba světlých a vzdušných čekáren pro pacienty a jich průvodce, někdy společných pro muže i ženy, někdy dělených. Vedle vlastní vyšetřovny zřizuje se v lépe vybavených ústavech ještě další místnost pro běžné práce laboratorní, s vyšetřováním související, někdy i místnost pro diagnostický roentgen. Nutno při ambulanci pamatovati samozřejmě na klosety pro návštěvníky i personál, pro muže i ženy. Doporučuje se zříditi při ambulanci i koupelnu, které možno dle potřeby použiti i pro prvou očištnou lázeň pacienta, přijatého do léčení a jeho převlečení do ústavního prádla.

Další důležitou skupinou místností lékařských jsou operační sály, nezbytné na odděleních pro nemoci chirurgické, gynaekologické, oční, krční, nosní a ušní.

Dispoice i vybavení operačních sálů byly předmětem mnohých studií a reformních snah chirurgů i nemocničních techniků.

Dle požadavků lékařských nutno i při nejmenších ústavech zřizovati na odděleních operativních po dvou operačních sálech, jeden pro případy čisté či aseptické, druhý pro případy nečisté či septické. Při větším provozu oddělení chirurgických neb gynaekologických zřizuje se i po třech sálech operačních, tak že kromě sálů již jmenovaných vzniká ještě sál t. zv. poločistý.

Pro řádně vybavený operační sál postačí místnost o ploše as 30 m², dokonale osvětlená, k severu ležící, aby bylo zabráněno přímému vnikání paprsků slunečních a docíleno stejnoměrného osvětlení celého prostoru. Intensivního osvětlení pracovního místa s operačním stolem docíljuje se arkýřovým vysunutím operačního sálu, při čemž stěny arkýře jsou v celé ploše zaskleny, spolu se stropem.

Každý operační sál musí býti vyzbrojen dalšími místnostmi pomocnými, se kterými je přímo spojen. Je to v prvé řadě přípravná pro nemocného před operací (narkosa), velikosti as 20 m², dále přípravná a šatna pro lékaře, doplněná koupelnou, umývárnu pro lékaře pro bezprostřední přípravu operujících, s přívodem sterilisované vody do umývadel a konečně místnost pro sterilisaci všech potřeb pro operace, která je spojena s vlastním operačním sálem pouze výsuvným železným oknem, jímž uzavřen je t. zv. chirurgický krb se zařízením pro sterilisaci nástrojů a šicích potřeb pro operace.

Jinak jsou veškeré přístroje sterilizační instalovány v uvedené místnosti, proti operačnímu sálu uzavřené, aby páry v místnosti vznikající neměly přístupu do sálu. Větší trakty operační jsou doplněny samostatnou místností pro uložení a přípravu operačního materiálu, dále oddělenou místností pro rekreaci lékařů při operacích zaměstnaných a konečně i místností pro dočasné uložení pacientů po operaci, ku docílení většího klidu a intensivnějšího dozoru, než je tomu ve společných sálech nemocničních. Rozdělením místností jak uvedeno je zachována největší nerušenost a čistota práce v operačním sále, nutná v zájmu pacientů i personálu zde zaměstnaného, jehož činnost je nanejvýše zodpovědná a krajně vyčerpávající. Bezvadná ventilace

a dokonalé osvětlení všech pracovních prostorů operačního traktu a prvotřídní vybavení vnitřní, s hladkými stěnami, stropy i podlahami jsou požadovány zvýšenou měrou pro tuto důležitou složku provozu nemocničního.

Nejednotné jsou dosud názory o požadavku vrchního, stropního, osvětlení operačních sálů. Jsou chirurgové, kteří dávají přednost umělému osvětlení, elektrickému, před světlem denním. Je nesporno, že umělým zdrojem možno docílit osvětlení za všech okolností stejnoměrného a soustředěného na vlastní pole pracovní, s vyloučením eventuelního oslnění zraku pracujících lékařů. Silné zdroje světelné mají bohužel v důsledku i značné vyvinování tepla a dlužno proto v těchto případech věnovati zvýšenou pozornost ventilaci místnosti. Dobré služby koná v takových případech i nepřímé osvětlení operačního sálu zdrojem instalovaným nad skleněným stropem místnosti.

Potřeba udržení absolutní čistoty v celém prostoru operačního sálu je důvodem k ekonomii v jeho dimensování. V dimensování nelze ovšem jíti pod požadavek volnosti všech manipulací při operaci s ohledem na počet osob zde zaměstnaných, jakož i vzdušnosti celé místnosti.

Použití šamotových neb skleněných obkladů stěn a stropů, neb speciálních nátěrů nové doby, jednoduché rámování železných oken o velkých plochách tabulí, hladký povrch dveří v železných zárubních a vyloučení všech ploch k usazování prachu, umožňují docílení ideální čistoty celého prostoru. Na místo dříve téměř výhradně používané barvy bílé nastupují v nynější době pro vnitřní výpravu operačního sálu tóny lomené, zmírňující únavu a oslnění zraku operujících lékařů.

Stejně snahy po zabezpečení ochrany zdraví zaměstnaného personálu jako u traktu operačního, vedly k významným úpravám dispozičním i při zřizování laboratoří roentgenologických. Práce s proudem elektrickým o vysokém napjetí a nepříznivé účinky paprsků Roentgenových na zdravý organismus skrývají mnoho nebezpečí pro personál zde pracující. Rozvoj vědy lékařské v tomto oboru i pokrok technických zařízení zvětšil nároky na dispoziční těchto laboratoří, které dělí se nyní na diagnostické a terapeutické, se speciální aparaturou.

Řádně vybavená stanice roentgenologická vyžaduje těchto místností: čekárny pro pacienty a to dle možnosti dělené na pacienty mobilní a na lůžkách, s boxy na svlékání, místnost pro Roentgen diagnostický, další pro terapeutický, s odděleným prostorem pro obsluhující personál, místnost pro instalaci zdrojů elektrické energie (transformátorů), temnou komoru na vyvolávání snímků, se sušárnou snímků, archiv snímků se zařízením pro jich prosvětlování a pracovní přednosty stanice. Výroba filmů nehořlavých odstranila potřebu samostatných, izolovaných a ohnivzdorně vypravených skladů pro filmy.

Při vnitřní výpravě vlastních laboratoří roentgenologických nutno věnovati zvýšenou pozornost požadavkům bezpečnostním za používání elektrického proudu o vysokém napjetí a řídit se předpisy vydanými k tomu cíli elektrotechnickým svazem československým. (Předpisy ESČ. z r. 1930, část XVIII.) Použití materiálu špatné vodivosti, zejména pro podlahy, je zde na místě. Šíření škodlivých paprsků

směrem nežádoucím zabraňuje se speciálními vložkami do stěn i stropů, nejvíce vložkami z olověného plechu, patřičné síly, které používají se i pro konstrukci dveří. Pro zasklení otvorů používá se skla olovnatého. Vnitřní dispoziční a zařízení stavební stránky laboratoří těchto nutno vždy přizpůsobiti strojům, které mají býti instalovány a dlužno proto, aby projektant postupoval v dohodě se speciální firmou, stroje tyto dodávající.

Významným požadavkem pro dispoziční uvedených místností, zejména pro roentgenovou terapii, je bezvadná ventilace, která pravidelně neobejde se bez strojního zařízení s nuceným pohybem vzduchu. Při zatemňovacích zařízeních roentgenu diagnostického a temné komory, nezbytných pro okna i dveře těchto místností, dlužno ventilaci věnovati mimořádnou péči.

Dalšími významnými složkami léčebných zařízení nemocnice stávají se postupem času vodoléčba (hydrotherapie), elektro-léčba (elektrotherapie), světloléčba (fototherapie), mechanoterapie a různá speciální zařízení, jichž rozsah stoupá se stálým rozvojem vědy lékařské i fyzikální. Zařízení tato nabývají v dispoziční nemocniční stoupajícího významu, soustřeďují se do samostatného celku, který vyžaduje dobrého spojení se všemi jednotkami ošetrovacími, neboť jsou používána všemi odděleními nemocnice. Místností vyhrazené hydroterapii nutno při tom dobře oddělit od místností pro elektro- a světloléčbu, neboť choulostivé přístroje elektroléčebné trpěly by vlhkem, vznikajícím při provozu vodoléčby.

Pro vodoléčbu je, vedle čekárny a šatny s boxy na svlékání, zapotřebí prostorné místnosti k instalaci různých druhů sprch, s katedrou pro stříky vodou studenou i teplou, případně i parou, k postavení van pro lázně úplné i částečné, parních skříní a p. Oddělený prostor pro masáže a další pro odpočinek návštěvníků vodoléčby po vykonaných procedurách, menší místnost pro personál a sklad prádla, s nezbytnými klosety, doplňují dispoziční vodoléčby. V samostatných kabinách zřizují se pak při bohatější výpravě speciální léčebné lázně plynové, uhličitě, bahenní a p. Pro vodoléčbu možno s výhodou použití místností suterenních, které umožňují snadnou instalaci všech složitých přívodů vody i páry, jakož i odpadů. Podmínkou je ovšem dokonalé osvětlení a ventilace těchto místností, oplývajících značnou vlhkostí. Vlhkost tato vyžaduje dokonalé vybavení vnitřní, s nepropustnými podlahami s odpady, šamotovým obkladem stěn a případně i stropů, omezení dřeva na minimum a použití umělé ventilace, s eventuelním přívodem čerstvého, předhřátého vzduchu.

Jednodušší nároky dispoziční klade zařízení elektro- a světloléčby, jehož rozsah nutno řešiti vždy individuálně dle daného programu. Pro tento účel osvědčuje se použití větších společných sálů, snadno přehledných dozorcím personálem. Pro jednotlivá speciální zařízení v těchto sálech upravují se kabiny pouze plátěnými závěsy, pokud se toho ukáže potřeba. Jednoduchá rourová konstrukce postačí k upevnění těchto závěsů. V místnosti nutno instalovati četné zásuvky pro přívod elektrické energie k aparátům. V úvahu zde přicházejí přístroje na prohřívání (diathermie), různé druhy masáží, lázeň čtyřkomorová, léčba proudy o vysoké frekvenci, zařízení světloléčebná, zejména horské slunce, Jessioneek, lampy obloukové a p.

I v těchto prostorách nutno dbáti vydatné ventilace a použití dle možnosti materiálu pro elektrický proud nevodivého, umožňujícího však snadné čištění. Dobré služby koná v tomto směru guma, poslední dobou hojně v nemocnicích uplatňovaná.

Při dokonale vybavených nemocnicích nutno pamatovati pro činnost vyšetřovací na zřízení samostatných místností laboratorních pro práce chemické, bakteriologické i serologické, které tvoří nepostradatelnou složku činnosti léčebné, laboratoře pro zkoumání výměny látkové, pro vyšetřování stavu srdce a jeho činnosti elektrokardiografem a p. Význam prací laboratorních stále stoupá a nutno proto věnovati náležitou pozornost i vybavení těchto místností v nemocnici. Jich nároky na instalace jsou značné. Kromě přívodu teplé a studené vody na četná pracovní místa laboratoře nutno pamatovati na četné kontakty proudu elektrického, světelného i motorického. na přívod plynu, páry, elektrického proudu o slabém napjetí, vzduchu stlačeného i zředěného. Tato zařízení vyžadují přirozeně různá opatření strojní, instalovaná pro větší dispoice ve zvláštních prostorách, zařízení pro vzduch stlačený neb zředěný, elektrický proud o slabém napjetí a v případě potřeby i na výrobu plynu, pokud není v místě možnosti připojení na městský plynovod. V tom případě osvědčuje se vlastní výroba t.zv. modrého plynu z benzínu, která vyžaduje izolované polohy výroby tohoto plynu, aby bylo vyloučeno nebezpečí z explose.

Řádné vnitřní vybavení i dimensování každé laboratoře předpokládá jasný program pracovní, jinak dochází často k nesrovnalostem v komplikovaném systému instalací a závadám provozním, dodatečně těžko odstranitelným. Pro některé z prací laboratorních dlužno vyloučiti vnikání přímých paprsků slunečních do místnosti a dle toho místnosti tyto orientovati. V laboratořích chemických nelze zapomenouti na vydatné odvětrání digestoří pro práce s plyny, instalací exhaustoru a odvedením plynů nejlépe rourami kameninovými, nepodléhajícími účinkům žiravin i značné vlhkosti.

Po probrání zásadních požadavků nemocniční dispoice pokud se týče složek pro bezprostřední péči o nemocného obraťme zřetel na ostatní, neméně důležité části nemocnice, věnované vnitřnímu provozu hospodářskému. Jsou to v první řadě kuchyně a prádelna, jichž řádná dispoice a zařízení mají nemalý vliv na ekonomii celého provozu nemocnice. Kdežto doba minulá spokojila se často při zařízení kuchyně i prádelny nemocniční pouze se dvěma místnostmi, většinou ještě nedostatečně dimensovanými i vybavenými, položenými v nehygienických prostorách suterénu, přinesla nová doba se svými snahami po zdokonalení hygieny pracovních prostorů i po racionalisaci provozu řešení nových dispoic s dělením jednotlivých úseků pracovního pochodu do samostatných místností, účelně položených i dimensovaných.

Kuchyňská dispoice dnešní nemocnice obsahuje kromě vlastní kuchyně, jako centra celé dispoice, místnosti pro práce přípravné, čištění zeleniny, masa, se stroji na řezání, strouhání, mletí různých materiálů na přípravu jídel, samostatné místnosti pro přípravu stravy dietní, moučníků, eventuálně s pekárnou, potřebné prostory pro uložení zásob všeho druhu, s chladírnami na máslo,

vejce, tuky a p. Pro uložení denní potřeby zásob ku vaření upravuje se samostatný prostor v bezprostředním spojení s kuchyní, při níž nutno pamatovati i na místnost pro vedoucí sílu i šatny a jídelny pomocného personálu. Pro účetní vedení kuchyňské režie je zapotřebí vhodných kanceláří, se zařízením pro příjem zboží dopravovaného ku provozu kuchyně. Ve větších ústavech přistupují ještě samostatné místnosti pro práce řeznické i uzenářské, pro pražení kávy, uložení a vydávání nápojů.

Rozvoj speciálních odvětví strojího průmyslu skytá dnes možnost prvotřídního zařízení všech místností kuchyňského hospodářství, s omezením ruční práce na minimum a s rychlým a dokonalým zpracováním všeho materiálu pro přípravu jídel. Použití páry, plynu i elektřiny vytváří z nemocniční kuchyně laboratoř svítící čistotou, s dokonale organisovaným pochodem pracovním. Postup práce v kuchyni, počínající vydáním odměřeného kvanta surovin ze skladiště a jdoucí přes místnosti přípravné do vlastní kuchyně a odtud k výdeji hotové stravy personálu jednotlivých oddělení nemocnice za účelem dopravy na tato oddělení, určuje přesně souvislost jednotlivých prostorů i jich vnitřní vybavení stroji a nábytkem, aby celý pochod byl ekonomický, dopravní dráhy co nejkratší, bez vzájemného křížení a usnadněna i kontrola celého provozu. Pro styk kuchyně s ostatním životem nemocnice je na jedné straně dispoice příjem dopravovaných surovin, se správnými kanceláří, vážením zboží a jeho uložení do zásobáren, na straně druhé pak výdej hotové stravy na oddělení nemocnice. Rychlá a snadná expedice jídel vyžaduje, aby cesta od místa posledního zpracování v kuchyni k místu předání personálu oddělení byla co nejkratší a styčná plocha mezi kuchyní a výdejnou jídel co největší. Při výdeji jídel požaduje se někdy samostatný izolovaný výdej pro pavilony infekční, aby personál jídlo dopravující nepřišel do vzájemného styku. V zájmu zabránění přenosu infekce je nesporně lépe, nepřichází-li personál přidělený službou pavilonům infekčním do kuchyně a je-li doprava stravy pro tyto pavilony opatřena přímo personálem kuchyně, který podává pak tuto stravu do jednotlivých oddělení infekčních vstupy k tomu cíli upravenými, aby byl vyloučen vzájemný styk obojího personálu. Dopravní nádoby na jídlo nutno samozřejmě před novým předáním do kuchyně řádně desinfikovati.

Ekonomie provozu kuchyňského předpokládá opatřování surovin ve velkém a tudíž možnost uskladnění větších zásob v místnostech vzdušných a suchých, dle potřeby i chlazených. Zejména pro uložení dostatečných zásob brambor a zeleniny nutno pamatovati na vhodné sklepy, jichž chladná temperatura nebyla by rušena instalacemi tepelného rozvodu v budově kuchyně.

V zájmu zjednodušení obsluhy připojují se v některých případech k dispoici kuchyně i jídelny personálu nemocničního, lékařů, úředníků i sester-ošetřovatelek. Jídelny tyto nutno samozřejmě řádně oddělit od vnitřního provozu kuchyňského, opatřiti samostatným vchodem, menší přípravnou a klosety.

V dispoici kuchyně je dobře pamatovati i na možnost uložení různých kuchyňských odpadků před jich odstraněním z nemocnice,

v místnosti pro dopravu z venku snadno přístupné, od vnitřního provozu kuchyně izolované a dobře větrané.

Obdobný pokrok jako dispozice a zařízení kuchyně doznala i nemocniční prádelna. Z jedné až dvou místností staré dispozice vyrostla nemocniční prádelna na rozsáhlý podnik průmyslového rázu, jehož velikost řídí se velikostí ústavu. I zde bylo během času dosaženo standartu v dispozici i zařízení, který vyhovuje zásadám hygieny a ekonomie provozu, omezuje lidskou práci na minimum a respektuje bezpečnost a zdraví zaměstnaného zde personálu.

Pochod zpracování prádla jde od místnosti určené pro příjem nečistého prádla od personálu jednotlivých oddělení, přes místnost pro třídění a namáčení prádla, do vlastní prádelny, hlavní místnosti celé dispozice. Odtud do sušárny, mandlovný a dále dle potřeby do správkárny prádla poškozeného neb přímo do žehlírny a skladu prádla čistého, odkud je opětovně vydáváno personálu oddělení nemocnice. K těmto hlavním místnostem pracovního pochodu v prádelně nutno připojiti ještě příruční skladiště potřeb pro praní, mýdla, sody a pod., šatny a klosety personálu zde zaměstnaného a služební místnost pro správu prádelny. Není-li opatřena desinfekce prádla přicházejícího ku zpracování v prádelně z oddělení infekčních jinde, nutno na toto opatření pamatovati u příjmu prádla v prádelně samé. V tom případě zřizuje se vedle běžného příjmu prádla nečistého další menší místnost se samostatným vstupem z venčí, ze které předává se prádlo infikované do prádelny parním desinfekčním kotlem na vyvařování prádla. Kotel zasahuje jednou polovinou do místnosti k podávání prádla doneseného z pavilonů infekčních, druhou buď do příjmu prádla pro prádelnu neb přímo do prostoru prádelny samé.

I pro zařízení prádelen dodává vyspělé speciální odvětví průmyslu strojnického dokonalé stroje, které při použití páry, plynu a elektřiny urychlují a usnadňují celou manipulaci v prádelně. Jsou to různé typy a velikosti pracích strojů s otáčivými bubny na prádlo, s přívodem vody studené i horké, páry i louhu, ve kterých koná se hlavní proces praní prádla. Stroje tyto jsou nově kombinovány zároveň i jako stroje máchací, tak že odpadá v tom případě potřeba instalace samostatných máchaček, kádí dřevěných neb betonových, se šamotovým obkladem, ve kterých se vyprané prádlo zbavuje pohybem v čisté vodě zbytků louhu a mýdla. Po vymáchání přechází prádlo do odstředivých ždímaček a odtud buď do sušárny neb na parní mandl čili kalandr, který spojuje sušení, mandlování i žehlení velkých rovných kusů prádla v jediný výkon. Z parní sušárny kulisové neb řetězové postupuje prádlo mandlovnou do žehlírny, pokud není během tohoto postupu po zjištění jeho stavu předáno do správkárny k opravě, aby pak po konečném vyžehlení bylo uloženo do skladu čistého prádla a připraveno k opětovnému vydání personálu oddělení nemocnice.

Kromě strojů uvedených je v prádelně instalován kotel na přípravu louhu, přidávaného do jednotlivých praček a samostatný kotel na vyvařování prádla určeného ku samostatnému zpracování.

Potřeba odloučení prádla znečištěného, z oddělení pro nemocné dodaného, od prádla čistého a celý vnitřní pracovní postup v prádelně vedou ku zřizování dvou samostatných vchodů do prádelny, k příjmu a výdeji prádla. Velikost celé dispozice prádelny i její strojní výprava

jsou dány množstvím prádla, které nutno zde v určitém čase zpracovat a toto opět počtem lůžek a množstvím personálu nemocnice.

Stejně jako v kuchyni nutno i při výstavbě prádelny použití pro vnitřní výpravu jednotlivých prostorů prvotřídního materiálu, který vzdoruje intenzivnímu provozu a silným účinkům vody, páry i louhu. Vyspělý průmysl keramický dává k dispozici výborný materiál pro dlažby i obklady stěn. Provedení vydatné ventilace místností pracovních v kuchyni i prádelně vyžaduje zvýšené pozornosti, aby bylo zejména zmírněno vyvinování páry. K tomu cíli nutno pamatovati na vhánění čerstvého, předhřátého vzduchu na vhodných místech a na intenzivní odsávání vzduchu s výparý strojů. Vydatného přívodu vzduchu a odvedení výparů vyžaduje i uzavřený prostor sušárny kulisové neb řetězové, vyhřívány žebrovými rourami na vyšší teplotu.

V dispozici kuchyně i prádelny nutno jednotlivé místnosti pracovní dimensovati dle jich určení a rozsahu strojů zde instalovaných a je proto dobře postupovati při těchto objektech v pracích projekčních vždy za spolupráce odborných firem pro zařizování těchto důležitých složek provozu nemocničního. Počet personálu zaměstnaného v kuchyni i prádelně snižuje vydatné použití strojů na minimum a proto směrodatnými jsou rozměry strojů a způsob práce při těchto strojích. Jak prokazují dosavadní zkušenosti, osvědčuje se zde nejlépe horizontální dispozice centrální, jejímž středem při kuchyni je hlavní místnost se sporáky, varnými kotly a pod., při prádelně pak vlastní prádelna se stroji pracími, máchačkami a ždímačkami. Místnostem těmto je dobře dáti větší světlou výšku s vysokým postranním osvětlením, tak že ostatní místnosti pomocné druží se při menší světlé výšce kolem tohoto centra, v pořadí dle pracovního pochodu. Tím docíleno je také nejkratšího vzájemného spojení jednotlivých pracovišť a dobrý přehled celé dispozice.

Kuchyně i prádelna jsou silnými konsumenty ostré páry i teplé vody a je proto dobře v celkové dispozici nemocnice položit je do blízkosti centrální kotelny, ovšem bez újmy dobrého přístupu z jednotlivých pavilonů, který je důležitý zejména pro kuchyni, vzhledem na častou dopravu jídel z kuchyně na jednotlivá oddělení ústavu. Při poloze kuchyně s prádelnou nutno zároveň dbáti toho, aby oddělení lůžková nebyla obtěžována výparý a hlukem z těchto objektů. Centrální kotelna, o níž byla právě zmínka, je zdrojem tepelné energie pro celý provoz nemocniční, potřebné pro topení všech objektů, opatření teplé vody, zdrojem páry pro kuchyni i prádelnu, sterilizační a desinfekční zařízení i pro různé procesy léčebné.

Možnost připojení celého komplexu budov nemocnice na jedinou topnou centrálu je neocenitelnou výhodou ústředního topení, při němž obtíže působené dopravou paliva i popele, hlukem i kouřem této centrály jsou omezeny na minimum.

Ke kotelně přidružuje se začasť i samostatná spalovací pec na odstraňování odpadků nemocničního provozu, které lze hygienicky nezávadně provésti jedině ohněm. I desinfekční stanice získává přidružením ku kotelně výhody pro ekonomii zařízení i provozu. Stanice tato určena je k desinfekci veškerých svršků nemocničního zařízení, zejména celých lůžek. Stanice je vyzbrojena desinfekčním aparátem, kotlem profilu buď čtyřhranného neb kruho-

vého, s dvojitými stěnami plechovými, délky as 210 cm a vnitřní světlosti as 110 + 150 cm, který jednou polovinou zasahuje do místnosti určené pro příjem předmětů k desinfekci určených, druhou pak do obdobné místnosti pro vyjímání předmětů po provedené desinfekci. Obě místnosti mají samostatné přímé vchody a spojení mezi nimi vede jedině přes koupelnu, určenou pro personál obsluhující stanici. Desinfekční kotel je opatřen v čelech vedoucích do obou místností dveřmi s hermetickým uzávěrem, neboť desinfekce prováděna je parou o vyšším tlaku. Veškeré prostory desinfekční stanice musí být vypraveny tak, aby bylo umožněno snadné čištění všech ploch, proto používá se dlažby šamotové s odpadem ku splachování celé místnosti a stěny opatřeny šamotovým obkladem neb alespoň olejovým nátěrem. Při instalaci desinfekčního kotle nutno pamatovati na dobré provětrání jeho vnitřního prostoru, aby předměty desinfikované bylo možno po dokončeném procesu řádně vysušiti. Předměty, které nesnesou desinfekce parou (kožešiny), desinfikují se parami formalinovými a proto vedle kotle desinfekčního dlužno na straně nečisté reserrovati místo pro postavení příslušného aparátu.

Stanici desinfekční dlužno situovati tak, aby spojení její s pavilony infekčními bylo co nejkratší a zároveň byl i dobrý přístup pro dopravu předmětů přivezených k desinfekci z města. Desinfekční stanice umísťuje se často do suterénu infekčního pavilonu, pro jehož provoz má hlavní význam.

Pavilon infekční je významnou složkou celé nemocnice a nepostradatelnou zbraní proti šíření epidemií. Nemůže se proto žádná veřejná nemocnice obejít bez tohoto pavilonu, jehož velikost má být vždy úměrná počtu lůžek celé nemocnice, pokud není zapotřebí respektovati snad speciální místní poměry, t. j. častější rozšíření některých infekčních nemocí v obvodu nemocnice.

Dispozice infekčních pavilonů byla a dosud je předmětem snah reformatorských se strany lékařů i techniků, sledujících maximální izolaci jednotlivých druhů infekcí, zamezením styku nemocných i personálu různých oddělení. Snahy tyto vedly ku zřizování několika zcela samostatných oddělení infekčního pavilonu, o menším počtu lůžek, každé se zvláštním vchodem a východem a úplným příslušenstvím, s vyloučením vzájemného styku mezi různými odděleními. Východ z každého oddělení vede přes koupelnu, tak že osoby pavilon opouštějící mohou provést všechna opatření, nutná pro zabránění přenosu infekce. To týká se personálu na oddělení zaměstnaného i pacientů, kteří jsou po uzdravení propouštěni. Ložnice pavilonu infekčního zřizují se většinou o menším počtu lůžek, za účelem co největší izolace i jednotlivých pacientů. Pro dopravu jídel z kuchyně na jednotlivá oddělení infekčního pavilonu dlužno vhodně situovati čajové kuchyňky při čistém východu, aby bylo ho možno použití personálem kuchyně centrální, dopravou pověřeným, aniž přišel by do styku s uzavřenou částí infekce. Nejlépe zříditi v čajových kuchyňkách posuvná okénka vedoucí do tohoto schodiště, zariadená k podávání jídel.

Pro naše poměry zřizuje se pravidelně pavilon infekční se 3 odděleními, pro současné ošetření 3 druhů infekčních nemocí (nejrozšířenější je spála, záškrť a neštovice). Dobré je upravit vedle

těchto oddělení malou pozorovací stanicí, aby ojedinělými a podezřelými případy infekčními nebylo nutno dáti do provozu celé oddělení o větším počtu lůžek. Oddělení zřizují se pro 10 až 15 lůžek, stanice pozorovací pro 2 až 3 lůžka, která musí míti ovšem rovněž samostatné příslušenství.

Zvýšenými nároky isolačními stává se infekční pavilon disposičně nejkomplicovanější a investičně i provozně nejdražším oddělením nemocnice. Jelikož slunce a čistý vzduch jsou nejlepšími pomocníky v boji proti zárodkům choroboplodným, dlužno jim otevřítí co nejvíce přístup do všech prostorů pavilonu infekčního.

Každé oddělení pavilonu má vedle ložnic pro nemocné i denní místnost pro rekonvalescenty, služební místnost ošetřovatelky, čajovou kuchyňku, lázeň a klosety pro nemocné i personál a komoru na ukládání a desinfekci špinavého prádla před jeho přenesením do centrální prádely. V paviloně nutno zříditi i místnost služební pro lékaře, s pokojem pro případné zákroky operativní, se šatnou a lázní a samostatným vstupem. Při místnostech těchto dlužno hleděti na docílení snadného spojení se všemi odděleními nemocných, aniž by byla porušena vzájemná izolace těchto oddělení.

V infekčních pavilonech pro děti je dobře pamatovati na uspokojení nároků rodičů, aby během nemoci mohli alespoň spatřiti své dítě. K tomu cíli zřizují se zvláštní izolované přístupy k oknům ložnic, v patrech pavlačemi podél průčelí budovy, ze kterých možno nahlédnouti do jednotlivých ložnic uzavřenými okny.

Je nesporno, že přes veškerá opatření disposiční, učiněná za účelem zamezení přenesení a rozšíření nákazy, lze žádoucího cíle dosáhnouti jen při naprosté spolehlivosti a opatrnosti zaměstnaného zde personálu a proto na jeho kvalifikaci dlužno klásti zvýšené požadavky. Jak dalece může spolehlivost personálu zjednodušiti požadavky na dispoici infekčního pavilonu, je patrno v cizině, zejména Švýcarech a Francii, kde ošetřují se různé druhy chorob infekčních ve společných odděleních, v jednotlivých ložnicích na společné chodbě a se společným příslušenstvím. Tento způsob je při požadavcích úřadů zdravotních v našich poměrech nepoužitelný a tuto větší opatrnost nutno považovati pro naše poměry za plně odůvodněnou.

Při výpravě pavilonů infekčních používá se často i pro ložnice tvrdých podlah šamotových neb terrazzových, které umožňují snadnou desinfekci. Jinak požadavky na vnitřní zařízení těchto pavilonů neliší se od ostatních oddělení pro nemocné.

Organisovaný boj proti chorobám infekčním a jich původcům ze světa bakterií byl příčinou velkého rozvoje i další složky nemocničního ústrojí, stanice bakteriologicko-diagnostické, zřizované jako doplněk nemocniční prosektury. Objekt věnovaný v komplexu nemocničním těmto programovým složkám dlužno situovati v poloze odloučené od pavilonu pro nemocné, mimo rušný provoz nemocniční, při kraji pozemku, aby odvoz zemřelých byl co nejkratší a nejméně rušivý. Zejména spojuje-li se prosektura s místnostmi pro výkrop a výpravu pohřbů.

V dispoici prosektury uplatňuje se ještě často požadavek přísného oddělení materiálu infekčního a neinfekčního. Proto zřizují se samostatné místnosti pro uložení mrtvol infekčních i pro jich

pitvu, vedle uložení a pitevny pro mrtvolu neinfekční. Rovněž pro práce laboratorní vyžaduje se samostatná místnost, vyhrazená materiálu infekčnímu. Zejména pro práce bakteriologické s materiálem vysoce infekčním, jako je cholera, mor, antrax, nutno rezervovati izolované místnosti, vybavené pro dokonalou desinfekci celého prostoru.

Uspořádání celé dispozice prosektury se stanicí bakteriologicko-diagnostickou je rázu převážně laboratorního a je dáno rozsahem činnosti stanice a sledem práce v jednotlivých prostorách. V celé dispozici nutno respektovati zvýšenou měrou potřeby bezvadného osvětlení pracovních prostorů i jich větrání, jakož i snadného udržování čistoty a sterility. Proto pro vnitřní výpravu přichází v úvahu pouze materiál prvotřídní, trvanlivý, hladkého povrchu a dřevo omezeno je na minimum. Zde najdou vhodného použití opětovně tvrdé šamotové dlažby a obklady stěn, železná okna a p.

Kdežto pro oddělení lůžkové je přímý paprsek sluneční nepostrádatelný pro jednotlivé prostory, není vítán v dispozici prosektury, zejména pro uložení mrtvol, pitevnu i laboratoře, kde při mikroskopování byl by značnou závadou. Severní strana zaručuje pro práci ve jmenovaných prostorách klidné a stejnoměrné osvětlení, jakož i stejnoměrnost teploty, bez tepelných extrémů v době letní, kdy vysoká teplota urychluje rozklad hmot.

Pro práce stanice diagnostické je zapotřebí pokusů na zvířatech, zejména myších, morčatech, králicích a j., pro něž nutno samozřejmě v dispozici pamatovati na samostatné místnosti. Je zapotřebí místností jednak pro zásobu těchto zvířat pokusných, jednak pro zvířata již očkovaná a pro práce na těchto zvířatech v pokuse. Aby zvířata v bezprostředním procesu pokusném mohla býti chována přímo v laboratoři a tím vždy pro potřebné práce vyšetřovací k dispozici, staví se klece s těmito zvířaty do digestoří vydatně větraných, dle potřeby i vytápěných. Místnosti pro zásobu zvířat je nezbytno náležitě izolovati od ostatních prostorů stanice a důkladně ventilovati, aby nezbytný zápach nešířil se po budově. Nejlépe je zříditi pro tyto místnosti samostatný přístup. Dlužno zde pamatovati na místnost pro zásobu krmiva, pro přípravu krmiva a desinfekci klecí, šatnu a kloset personálu.

Pro uložení mrtvol nejlépe zříditi příslušné místnosti v suterénu budovy, při čemž nutno pamatovati na chlazení těchto prostor, aby bylo zabráněno předčasnému rozkladu. Chladírny tyto jsou zřizovány též ve formě skříní chladících, se samostatným oddělením pro každou mrtvolu, které zasunují se do skříní na posuvných vozících, s ložnou plochou plechovou. Každé oddělení skříně možno samostatně chladiti, dle počtu mrtvol, tak že provoz je v tom případě značně ekonomický. Vedle uložení mrtvol zřizuje se sklad rakví, místnost na mytí mrtvol a zarakvování. Je-li sklad mrtvol v suterénu, nutno ho spojití výtahem s pitevnou, v přízemí neb patře umístěnou. Pitevna, vybavená jako jednoduchý sál operační, s velkým oknem na stranu severní, doplněna je šatnou a přípravnou prosektora, místností na záznamy a event. orientační práce histologické. Někde zřizuje se samostatná pitevna pro soudní pitvy a další pitevna infekčních případů.

Pro práce laboratorní je laboratoř chemická, eventuelně se samo-

statnou váhovou pro instalaci citlivých váh, laboratoř histologická, laboratoř bakteriologická, s varnou a přípravnou pūd, eventuelně samostatná místnost pro termostaty na pěstování bakterií za stálé teploty. Místnost na mytí skla a hrubší práce, dále pracovna přednosti stanice s hovornou a knihovnou, lázeň personálu a klosety doplňují dispozici laboratoří. Dle rozsahu činnosti stanice požaduje se v některých případech další místnost na maceraci, na přípravu preparátů a na jich uložení a výstavu ve formě musea.

Spojuje-li se prosektura i s výpravou pohřbů, je nutno upravit místnost na výstav mrtvol a výpravu pohřbů, doplněnou menší sakristií a skladem rekvizit pro úpravu katafalku a p. Výpravna pohřbů upravuje se tak, aby bylo ji možno použiti pro různá vyznání.

Při vnitřní výpravě prosektury se stanicí bakteriologickou přichází v úvahu řada instalací s rozvodem vody teplé i studené, elektřiny silno- i slaboproudové, plynu, vzduchu stlačeného i zředěného.

Nepostradatelnou složku nemocniční dispozice tvoří byty personálu. Nutno zde ubytovati lékaře, ošetřovatelky i pomocný personál (služky) oddělení, personál kuchyně, event. prádelny, personál obsluhující kotelnu a strojní zařízení provozu nemocničního, sluhy a laboranty. Je v zájmu stálého dozoru, aby i správce nemocnice a jeho zástupce byly ubytováni přímo v ústavě. Při vstupu do nemocnice je vhodné místo pro byt vrátného s příslušnou vrátnicí (loží vrátného).

Personál pověřený přímou službou nemocným na odděleních býval převážnou měrou ubytován přímo na odděleních neb v bezprostředním spojení s lůžkovou částí nemocnice. Byla to potřeba stálé pohotovosti tohoto personálu pro službu nemocnému, zejména lékařů a ošetřovatelek. Doba nová klade správně důraz na řádné vybavení bytů personálu v poloze klidné, odloučené od ošetřovacích jednotek, aby umožnily skutečnou rekreaci po vyčerpávající práci u lože nemocného. Pro udržení pohotovosti personálu postačí zříditi na odděleních pro nemocné služební místnosti pro ošetřovatelky i lékaře a správnou organizační služby možno míti v každé době potřebnou část personálu k dispozici pro nemocného.

Veškeré byty spojují se proto do samostatných bytových objektů, dělené dle kategorií personálu i dle toho, jedná-li se o personál svobodný neb byty rodinné. Poněvadž personál svobodný je v nemocnici i stravován, nutno při bytech tohoto personálu pamatovati vedle běžného příslušenství (lázně, klosety a p.) i na společné jídelny s přípravami, kde rozděljuje se strava z centrální kuchyně donášená.

Pro lékaře upravují se pokoje obytné jednolůžkové, způsobu hotelového, při čemž nutno pamatovati na místnosti společenské a komory pro obsluhující personál na čištění šatů a obuvi. Pro ošetřovatelky nutno rovněž zříditi část pokojů jednolůžkových pro vedoucí síly, ostatní pak nejlépe trojlůžkové. Pomocný personál ženský i mužský ubytuje se v ložnicích 4—6lůžkových, se společnými umývárny. Pro každou skupinu bytů dlužno pamatovati na příslušný počet koupelen a klosetů, tak aby na 10 osob připadlo po jedné vaně a klosetu.

I při izolovanosti bytů personálu nemocničních oddělení dlužno přirozeně dbáti snadného spojení obou těchto složek. Jedině byty

rodinné, úředníků, strojního personálu a p. možno a také záhodno úplně odloučiti od ostatních objektů nemocničních do polohy zcela izolované, aby styk se složkami vnitřního provozu nemocničního byl co nejmenší.

Rostoucí složitostí aparátu nemocničního a sociálními opatřeními stoupá i počet personálu v nemocnicích, tak že dochází se v některých ústavech k poměru 3 až 4 nemocných na 1 osobu personálu všech kategorií. Byty personálu zabírají proto v novodobé nemocnici značnou část obestaveného prostoru celého ústavu.

Hospodářský provoz nemocnice vyžaduje dle speciálních poměrů různých ústavů ještě doplnění menšími objekty, vhodně přidruženými k jednotlivým složkám tohoto provozu. Jsou to zejména garáže na vozy pro dopravu nemocných, pro dopravu různého materiálu a event. i pro osobní vozy lékařů, neboť pohotovost dopravních prostředků je podmínkou řádného plnění úkolů nemocnice. Pro kontrolu váhy materiálu dopravovaného do nemocnice, paliva i potravin, je zapotřebí dobře situované mostní váhy. Řádné udržování zahrady nemocniční, jakož i květinové výzdoby ústavu vyžaduje skleník, jako doplňku nemocničního zahradnictví, které má často význam i pro kuchyňské hospodářství ústavu, pěstováním ranných druhů zeleniny i pohotovostí čerstvé zeleniny během letního období. Zařízení tato nabývají významu zejména u nemocnic venkovských, které namnoze mají i své vlastní menší hospodářství, které zvláště chovem vepřů přispívá k racionelnímu zužitkování různých kuchyňských odpadků. Nelze ovšem zapíratí obtíže rázu hygienického, které nese sebou v některých případech připojení těchto složek k provozu nemocničnímu.

Nepostrádatelná pro řádný provoz nemocnice jsou různá skladiště materiálu a inventáře, která připojují se k jednotlivým objektům dle jich účelů, buď k budově správní, ke kuchyni, prádelně i kotelně, pokud snad velký rozsah ústavu nevede ku stavbě samostatné budovy skladištní. V tom případě je dobře zříditi v této budově i dílny pro různá řemesla, určená k domácímu opatrování oprav inventáře. Dílna truhlářská, natěračská, zámečnická neb čalounická znamená pro hospodářství velkého ústavu při dobrém vedení značnou úsporu, jakož i pohotovost pro včasné provedení naléhavých oprav.

Administrativní vedení celého složitého aparátu nemocničního, jehož jednotlivé složky byly vpředu popsány, soustřeďuje se v kancelářích správních, umístěných blízko vstupu do nemocnice. Rozsah těchto kanceláří řídí se přirozeně rozsahem celého ústavu a při ústavech velkých vyrůstá na samostatnou budovu, která je vstupem do komplexu nemocničního a hlavním styčným bodem s veřejností. Zde provádějí se úřední formality, spojené s přijetím i propouštěním pacientů nemocnicí, jednání s dodavatelem materiálu pro provoz nemocnice a veškeré administrativní a účetní práce, spojené s vedením nemocnice. Dobré spojení místností správních s místnostmi pro vyšetření a příjem nemocných (ambulance) je nutné. Pro menší nemocnici postačí k účelům administrativním 6 až 7 místností, ku kterým náleží: čekárna obecnstva, přijímací kancelář, pokladna, kancelář správce, kancelář ředitele, event. s hovornou, spisovna.

Účetní agenda, spojená zejména i s vymáháním léčebného, je u velkého ústavu rozsáhlá a dle toho vyžaduje kanceláře, které není ovšem nutno učiniti snadno přístupné obecnstvu, neboť jsou určeny pracím vnitřní agendy.

Ke kancelářím správy připojuje se často i telefonní centrála ústavu, jakož i zasedací síň pro společné porady lékařského sboru a p.

Tím byly probrány programové požadavky veškerých složek nemocniční dispozice. Dlužno se ještě zmíniti o tom, že v některých státech jsou požadavky tyto formulovány v úředních předpisech, jimiž řídí se pak schvalování plánů nemocnic. Československá republika předpisů těchto dosud postrádá a společností československých nemocnic byl proto podán návrh na jich vydání, aby byly získány směrnice pro projektanty i rozhodující úřady. Schvalování plánů nemocnic náleží v Čechách, na Moravě a ve Slezsku příslušným zemským úřadům, na Slovensku a Podkarpatské Rusi pak přímo ministerstvu veřejného zdravotnictví a těl. výchovy. Posuzování a schvalování těchto plánů děje se dle dobrého zdání jmenovaných úřadů, které může se opíratí jedině o znalosti a praktické zkušenosti z provozu bohaté sítě nemocnic ve státě, tak že může dojíti někdy k rozporům v názorech, individuálně uplatňovaných. Dlužno však konstatovati, že stav tento nebyl nikterak na újmu, nýbrž spíše pobídkou zdravého rozvoje našich nemocnic, které v jich dnešním stadiu nejsou nikterak za ústavy států ostatních a mohou plným právem býti stavěny po bok ústavů států na tomto poli nejnvyspělejších.

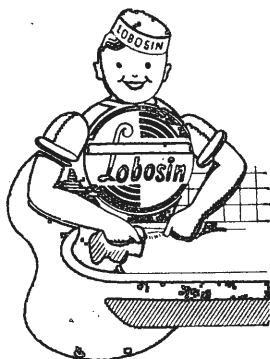

Již přes 50
nemocnic a sanatorií používá

„LOBOSIN“

universální čističí pastu

k čištění koupelových van,
umyvadel, mis, bílého nábytku,
kotlů atd.

Vzorky k praktickému vyzkoušení
a prospekty zašle na požádání zdarma
výrobce:

Chemický závod V. Slavětinský, Lovosice
Telefon č. 115.

240

Waldek & Wagner

PRAHA II.

Hyberská ulice č. 8
Telefon 20051* a 22170

Lékařské nástroje a přístroje

Potřeby pro nemocnice
a sanatoria

Röntgenovy a elektroléčebné
přístroje

Elektrocardiografy Boullitte

Enterocleaner orig. doc. Brosch.

Vyžádejte si vždy naše
konkurenční nabídky!

302

Léčebné ústavy v Československé republice.

Celkový přehled.

		Čechy	Morava Slezsko	Slovensko	Podkarp. Rus	Součet pro celou ČSR.
Veřejné nemocnice	počet ústavů	94	40	32	6	172
	počet lůžek	23.929	11.419	8.632	1.825	45.805
Soukromé nemocnice a sanatoria	počet ústavů	89	76	43	1	209
	počet lůžek	4.768	6.173	3.760	7	14.708
Léčebny pro tbc.	počet ústavů	16	10	10	—	36
	počet lůžek	2.826	1.750	1.568	—	6.144
Chorobince	počet ústavů	80	16	3	—	99
	počet lůžek	7.827	1.880	351	—	10.058
Ústavy Pro choromyslné	počet ústavů	15	17	3	—	35
	počet lůžek	10.643	4.814	916	—	16.373
S o u č e t	počet ústavů	294	159	91	7	551
	počet lůžek	49.993	26.036	15.227	1.832	93.088

134
 35348
 165
 10941
 299/4628
 26/4570
 96
 /9707
 32/1595

Léčebné ústavy

Obec	Politický okres	Název ústavu	Jméno vydržovatele (majitele) ústavu	Požívá ústav práva veřejnosti?
Praha I.		Nemocnice Milosrdných bratří	Řád Milosrdných bratří	ne
Praha II.		Všeobecná nemocnice v Praze.	Fond Všeobecné nemocnice v Praze	ano
		Filiální léčebný ústav v Tuchoměřicích	Nájemce: Fond všeob. nemocnice v Praze	ano
		Zemská porodnice a ústav pro péči o dítě v Praze	Země Česká	ano
		Zemský ústav pro choro- myslné v Praze	Země Česká	ano
		Česká dětská nemocnice v Praze	Spolek české dětské nemocnice	ne

ve Velké Praze.

Pro které nemoci	Počet				Stálých (definitivních) lékařů	
	lůžek	stálých (definitivních) lékařů	pomočných lékařů	ošetřovatelského personálu	Jména	Funkce
všeobecná	280	3	2	38	Doc. Dr. Vlad. Jedlička MUDr. Vl. Kreisinger	primář interního odd. primář chirurgického oddělení
všeobecná	1694	17	118	330	MUDr. Bohdan Puchwein, Prof. Dr. Krist. Hynek Prof. Dr. Josef Pelnář Prof. Dr. Arnold Jirásek Prof. Dr. Josef Jerie Prof. Dr. Frant. Šamberger Prof. Dr. Roman Kadlický Prof. Dr. Antonín Přecechtěl Prof. Dr. Boh. Prusik Prof. Dr. Rudolf Schmidt Prof. Dr. Vilém Nonnenbruch Prof. Dr. W. Lieblein, zást. Prof. Dr. H. Knaus Prof. Dr. Rudolf Bezecky Prof. Dr. J. Kubik Prof. Dr. Karel Ammersbach	primář krčního, ušního a nosního oddělení vrchní rada ředitel přednosta I. české interní kliniky přednosta II. české interní kliniky přednosta I. české chirurgické kliniky přednosta I. české gynaekologické kliniky přednosta české dermatologické kliniky přednosta české oční kliniky přednosta české ušní kliniky přednosta české propedeutické kliniky přednosta I. německé interní kliniky přednosta II. německé interní kliniky přednosta německé chirurgické kliniky přednosta německé gynaekologické kliniky přednosta německé dermatologické kliniky přednosta německé oční kliniky přednosta německé ušní kliniky přednosta německého odd. neurologického
všeobecný	100	1	—	—	MUDr. Lad. Riedl	primář
a) pro ženy těhotné rodičky a nedělky	551	8	35	136	Prof. Dr. Josef Jerie	přednosta I. české porodnické kliniky
b) pro nalezence do 6 let a pro děti do 2 roků (s vyloučením nemocí infekčních)	706				Prof. Dr. Antonín Ostrčil Prof. Dr. H. Knaus Prof. Dr. Brdlík Jiří Prof. Dr. Berth. Epstein Doc. MUDr. Čeněk Saitz MUDr. Jindřich Pruška	přednosta II. české porodnické kliniky přednosta německé porodnické kliniky přednosta I. č. dětské kliniky přednosta II. německé dětské kliniky
pro duševně choré	1040	6+2	8	248	MUDr. Frant. Klimecký MUDr. František Kafka MUDr. František Soukup MUDr. Jarmila Kurzová MUDr. Jiří Semotán MUDr. Miloslav Pastrňák	primář zemského odd. primář platebního odd. v porodnici ředitel řídící primář primář ordinující lékař ordinář čekatel
č. kl. psych.					Prof. Dr. Zdeněk Mysliveček	přednosta čes. psychiatrické kliniky
n. kl. psych.						přednosta něm. psychiatrické kliniky
pro nemocné děti do 14 let	270	9	18	62	MUDr. Václav Kafka Prof. Dr. Jiří Brdlík Prof. Dr. R. Kimla MUDr. Vilém Hüttl MUDr. Václav Kafka Prof. Dr. S. Šmelhaus Prof. Dr. K. Gawalovski Prof. Dr. A. Doskočil MUDr. Stanislav Kopáč	ředitel přednosta české dětské kliniky přednosta prosektury primář infekčního odd. primář chirurgického a ortopedického odd. přednosta zubního odd. přednosta kožního odd. primář interního odd. oční lékař ordinář odd. krčního, nosního, ušního

Obec	Politický okres	Název ústavu	Jméno vydržovatele (majitele) ústavu	Požívá ústav práva veřejnosti?
		Klinika pro orthopedii a dětskou chirurgii	Min. školství a n. osvěty	ne
		Německá dětská nemocnice	Nadace německé dětské nemocnice	ne
		Sanatorium Čsl. Červeného Kříže	Čsl. Červený Kříž	ne
		Nemocnice Alžbětinek	Konvent řádu Alžbětinek	ne
		Nemocniční oddělení Okresní nemoc. pojišťovny v Praze	Okresní nemocenská pojišťovna v Praze	ne
		Sanatorium spolku evangelických diakonisek	Spolek evangelických diakonisek	ne
		Sanatorium MUDr. Vlad. Borůvky	MUDr. Vladimír Borůvka	ne
		Sanatorium Dra Schneidra	MUDr. Ondřej Schneider	ne
		Sanatorium Dra Skrbka	Milada Žemlová	ne
Praha III.		Nemocnice Milosrdných sester sv. Karla Boromejského	Kongregace Milosrdných sester sv. Karla Boromejského	ne
Praha VI.		Jedličkův ústav pro zmrzačelé	Zemský spolek pro léčbu a výchovu mrzáčků	ne
Praha VII.		Porodnice a útulek čsl. ochrany matek a dětí	Spolek čsl. ochrana matek a dětí	ne
Praha VIII.		Český zemský ústav pro chomyslné v Bohnicích (se sanatoriem)	Země Česká	ano
		Všeobecná veřejná městská nemocnice na Bulovce	Město Praha	ano
		Heverochův útulek pro epileptiky „Valentinum“	Spolek pro blaho epileptiků v Praze	ne
Praha X.		Infekční nemocnice hl. města Prahy	Město Praha	ne
Praha IX.		Ochranná péče pro slabomyslné	Spolek pro ochrannou péči o slabomyslné	ne

Pro které nemoci	Počet				Stálých (definitivních) lékařů	
	lůžek	stálých (definitivních) lékařů	pomočných lékařů	ošetřovatelského personálu	Jména	Funkce
orthopedie	50	1	4	9	Prof. Dr. Jan Zahradníček	přednosta kliniky
pro nemocné děti do 14 let-	110	2	6	32	Prof. Dr. Felix Schleisner	ředitel a přednosta interního a infekčního oddělení
pro nemoci chirurgické a gynaekologické	34	1	2	5	Prof. Dr. E. Springer Generál MUDr. Vlad. Haering	primář chirurgického oddělení ředitel
pro všechny nemoci, vyjma infekční a venerické	140	2	2	30	MUDr. J. Lenz MUDr. A. Maixner	primář interního oddělení primář chirurgického oddělení
pro všechny	72	1	—	5	MUDr. Ot. Záhorský	šéflékař
pro všechny, vyjma infekční, duševní a otevířenou tbc.	24	2	1	13	MUDr. Arnošt Veit MUDr. Gustav Tandler	řídící lékař domácí lékař
pro chirurgické, gynaekologické a porodnické	45	2	1	7	MUDr. Arn. Steiner	řídící lékař domácí lékař
pro všechny, vyjma infekční	62	3	—	33	MUDr. Ondřej Schneider st. MUDr. Ondřej Schneider ml. MUDr. M. Reichmann	řídící lékař chirurg a porodník internista
pro všechny, vyjma infekční	14	2	—	2	MUDr. J. Červenka MUDr. J. Papša	řídící lékař domácí lékař
pro všechny, vyjma nemoci infekčních, venerických a těhotných žen	260	3	—	40	MUDr. Karel Ulrich, vrchní zdrav. rada v. v. MUDr. Josef Veverka MUDr. Ladisl. Horešovský	řídící lékař a primář interního oddělení primář chirurgického oddělení primář tuberkulosního oddělení
pro orthopedickou chirurgii	125	2	3	4	MUDr. J. Čípek	řídící lékař odd. orthoped.
pro porod a šestineděli	49	2	—	6	MUDr. Jan Tůma MUDr. Zd. Preller	ředitel primář asistent
pro duševně choré a nemoci nervové	2433	12	—	580	MUDr. Miloslav Seifert MUDr. Eduard Michálek MUDr. Karel Funk MUDr. František Khun MUDr. Antonín Janeček MUDr. Rudolf Chmelík MUDr. Karel Hofmeister MUDr. Jana Tichá MUDr. Věra Dosůzková MUDr. Rudolf Pokorný MUDr. Alois Pliskal MUDr. Emanuel Klečák MUDr. L. Kuthy MUDr. L. Rochlitz MUDr. Jaroslava Herlesová	vrchní ředitel řídící primář řídící primář primář primář primářka sekundární lékařka sekundář sekundář ordinář čekatel čekatelka
všeobecná	1384	13	29	109	Prof. Dr. Jan Levit Prof. Dr. Klement Weber Doc. Dr. Bohumil Polland Doc. Dr. Karel Přerovský Doc. Dr. Richard Foit Prof. Dr. Josef Gruss Doc. Dr. Kovařovic Doc. Dr. Otakar Janota Prof. Dr. Karel Hübschmann Prof. Dr. Václav Jedlička MUDr. Vít Horníček MUDr. Karel Herold Doc. Dr. Josef Skládal Doc. Dr. J. Procházka	primář odd. chirurg. ředitel a primář odděl. interního primář odd. roentgen. primář odd. fysik. therap. primář odd. pro výměnu látek a odd. tbc. primář odd. gynaekol. primář odd. urolog. primář odd. neurolog. psychiatr. primář odd. dermatol. primář prosektor primář odd. ušního konsil. pro nem. oční pro tuberkulosu (pro státní výzkumné ústavy) pro infekční ústav (pro státní výzkumné ústavy)
jen pro epileptiky	45	2	—	3	Prof. Dr. Jos. Pelnář MUDr. Zd. Franc	ředitel ústavní lékař
pro spálu	34	1	1	3	MUDr. Jan Soukup	vedoucí lékař
pro slabomyslné	25	1	—	3	MUDr. Hugo Bondy	ústavní lékař

Obec	Politický okres	Název ústavu	Jméno vydržovatele (majitele) ústavu	Poživá ústav práva veřejnosti?
Praha XII.		Státní nemocnice na Král. Vinohradech	Stát	ano
		Pražský soukromý léčebný ústav	Dr. Gottlieb	ne
		Porodnické sanatorium Dra Záhorského	Dr. Záhorský	ne
Praha XIV.		Masarykovy domovy, sociální ústavy hl. města Prahy	Město Praha	ne
		Nemocnice a útulek čsl. ochrany matek a dětí v Krči	Spolek čsl. ochrana matek a dětí v Praze	ne
Praha XV.		Pražské sanatorium v Podolí	Akciová společnost Pražské sanatorium v Praze	ne
Praha XVI.		Sanatorium „Sanopz“ na Smíchově	„Sanopz“, spolek pro stavbu a provoz sanatoria v Praze	ne
Praha XVIII.		Dům milosrdenství Vincentinum s filiálkou ve Smečně	Nadace	ne
Praha XIX.		Léčebný ústav pro choroby nervové a duševní ve Velešlavíně	Prof. Dr. O. Fischer a MUDr. L. Kosák	ne
		Ústav pro choromyslné Dra Kramera	Dr. L. Kramer	ne
		Soukromý porodnický ústav v Bubenči	Dr. Karel Urban	ne

II. Léčebné ústavy

Aš	Aš	Městská nemocnice	Město Aš	ano
Benešov u Prahy	Benešov u Prahy	Všeobecná veřejná okresní nemocnice v Benešově u Prahy	Okres benešovský	ano
Benešov nad Ploučnicí	Děčín	Okresní chorobinec	Okres benešovský	ne
Beroun u Prahy	Beroun	Okresní chorobinec v Benešově n. Pl., Masarykova všeob. veřejná okresní nemocnice	Okres děčínský	ne
Beřkovice Horní	Roudnicé n. L.	Chorobinec města Berouna	Okres berounský	ano
		Zemský ústav pro choromyslné v horních Beřkovicích	Město Beroun	ne
			Země Česká	ano

Pro které nemoci	Počet				Stálých (definitivních) lékařů	
	lůžek	stálých (definitivních) lékařů	pomočných lékařů	ošetřovatelského personálu	Jména	Funkce
všeobecná	584	9	14	38	MUDr. Jindřich Wagner vrchní zdravotní rada Prof. Dr. Jiří Trapl Doc. Dr. Ferd. Tománek, Doc. Dr. Frant. Vanýsek, vrchní ústavní lékař MUDr. Josef Stolz, vrchní ústavní lékař MUDr. Richard Schwank, ústavní lékař MUDr. Josef Frozel, ústavní lékař Doc. Dr. E. Polák Doc. Dr. Josef Janků, ústavní lékař Prof. Dr. F. Burian MUDr. Arnold Gottlieb	ředitel a primář I. interního oddělení primář gynaekologického oddělení primář radiumtherapeutického oddělení primář II. interního oddělení prosektor primář dermatologického oddělení primář ušního, nosního a krčního odděl. primář chirurgického oddělení primář očního odd. primář odd. plast. chir. řídící lékař
pro všechny nemoci, vyjma inf. a dušev.	52	3	1	9	MUDr. Josef Záhorský MUDr. Jan Jerie	primář ústavní lékař
porodnictví a chirurgie	30	2	2	10	Prof. Dr. Haškovec Prof. Dr. Rud. Eiselt	
pro nemoci stáří, chorobinec	1250	3	6	79	MUDr. Lad. Kučera MUDr. Quido Mann	primář ředitel
pro nemoci kojenců, malých dětí a kojících matek	105	1	2	6	MUDr. Michal Jedlička Prof. Dr. Antonín Ostrčil Prof. Dr. Diviš Jiří Doc. Dr. F. V. Novák MUDr. Josef Kobližek MUDr. Jaroslav Čipek MUDr. Václav Žahourek MUDr. Antonín Pompe MUDr. Ladislav Vosátka MUDr. Zdeněk Müller	vrchní ředitel přednosta II. české gynaekologické kliniky přednosta II. české chirurgické kliniky ředitel porodnického oddělení vedoucí lékař radiologického oddělení vedoucí lékař fyziatrického oddělení vedoucí lékař orthopedického a mechanoterapeutického odd. vedoucí lékař roentgenologického odděl. odděleňský lékař odděleňský lékař
pro všechny nemoci, vyjma infekční a duševní	210	10	3	70	MUDr. Karel Alter MUDr. K. Klein Doc. Dr. J. Knobloch	řídící lékař primář int. odd. primář chir. odd. řídící lékař
pro zmrzačené nevléčitelné dívky	350	1	—	25	Prof. Dr. Oskar Fischer MUDr. Lev Kosák	řídící lékař řídící lékař
pro nemoci nervové a duševní	60	2	2	13	MUDr. L. Kramer MUDr. H. Bondy MUDr. Karel Urban	řídící lékař řídící lékař
pro nemoci nervové a duševní pro porod	35	2	1	10		řídící lékař řídící lékař
	16	1	—	5		řídící lékař řídící lékař

v Čechách mimo Prahu.

všeobecná	53	1	—	6	MUDr. Otto Wenzl	primář
všeobecná	220	1	5	27	Doc. Dr. Ad. Fürst	primář
chorobinec	62	1	—	1	MUDr. Karel Stern	ústavní lékař
chorobinec	115	1	—	2	MUDr. Josef Salus	ústavní lékař
všeobecná	250	1	7	20	MUDr. Miroslav Zeman	primář
chorobinec	78	1	—	2	MUDr. Adolf Hahn	ústavní lékař
pro duševně choré	917	7	—	172	MUDr. Lad. Horák MUDr. Fr. Macháček MUDr. Jindřich Schuman MUDr. Zdislava Kozlerová-Karešová	ředitel řídící primář řídící primář ordinující lékařka
					3 místa sekundářů neobsazena.	

Obec	Politický okres	Název ústavu	Jméno vydržovatele (majitele) ústavu	Poživá ústav práva veřejnosti?
Bílina	Duchcov	Městská nemocnice	Město Bílina	ne
Blovice	Plzeň	Okresní chorobinec	Okres plzeňský	ne
Boleslav Mladá	Boleslav Mladá	Všeobecná veřejná okresní nemocnice	Okres mladoboleslavský	ano
		Útulek pro rodičky	Okresní péče o mládež v Mladé Boleslavi	ne
Bor u České Lípy	Česká Lípa	Sanatorium Veřejná okresní nemocnice	Dr. Pírek Okres českolipský	ne ano
Borohrádek	Rychnov nad Kněžnou	Léčebný ústav pro choroby očí	Dr. Leopold Stein	ne
Brod Český	Brod Český	Všeobecná veřejná okresní nemocnice	Okres českobrodský	ano
		Okresní chorobinec	Okres českobrodský	ne
Brod Německý	Brod Německý	Všeobecná veřejná okresní nemocnice	Okres německobrodský	ano
		Zemský ústav pro choromyslné	Země Česká	ano
		Městský chorobinec Okresní chorobinec Karla Havlíčka Borovského	Město Německý Brod Okres německobrodský	ne ne
Brod Železný	Semily	Masarykův jubilejní okresní ústav sociální péče	Okres semilský	ne
Broumov	Broumov	Všeobecná veřejná okresní nemocnice Okresní chorobinec	Okres broumovský Okres broumovský	ano ne
Budějovice České	Budějovice České	Všeobecná veřejná okresní nemocnice	Okres České Budějovice	ano
		Sanatorium Dra Říha	Dr. Jindřich Říha	ne
Bukov	Ústí n. Labem	Ozdravovna pro plicní choré (Petschekova nadace) Špimberk.	Odbočka německého zemského spolku pro plicně choré v Ústí nad Labem	ne
		Plicní léčebna „Weimannova nadace“	Spolek „Heilanstalt Spiegelberg bei Aussig“	ne
		Okresní chorobinec	Okres ústecký	ne
Bydžov Nový	Bydžov Nový	Všeobecná veřejná okresní nemocnice	Okres novobydžovský	ano
		Okresní chorobinec	Okres novobydžovský	ne
Bystřice Nová	Jindř. Hradec	Okresní chorobinec	Okres Jindř. Hradec	ne
Cerekvice	Nová Paka	Okresní chorobinec	Okres novopacký	ne
Cvikov	Německé Jablonné	Všeobecná veřejná městská nemocnice	Město Cvikov	ano
		Zemský ústav pro děti tuberkulosní	Země Česká	ne
		Sanatorium Martinstal	Svaz nemoc. pojištěn v Karl. Varech	ne

Pro které nemoci	Počet				Stálých (definitivních) lékařů	
	létek	stálých (definitivních) lékařů	pomočných lékařů	ošetřovatel.ského personálu	Jména	Funkce
všeobecná	16	1	—	1	MUDr. Ferdinand Vogel	ústavní lékař
chorobinec	76	1	—	2	MUDr. Václav Herejk	ústavní lékař
všeobecná	274	2	7	23	MUDr. Josef Pazderník MUDr. Bohumil Janda	primář chirurgického oddělení primář interního oddělení
pouze pro rodičky	9	1	—	2	MUDr. Václav Voborský	ústavní lékař
pro nem. chirurg. všeobecná	30 80	1 1	— 2	3 7	MUDr. Ant. Pírek MUDr. Alfred Träger	fidiční lékař primář
oční nemoci	6	1	—	1	MUDr. Leopold Stein	
všeobecná	230	2	5	18	MUDr. Otto Polák MUDr. Josef Ledec	ředitel a primář chirurgického oddělení primář interního oddělení
chorobinec	142	1	—	2	MUDr. Růžička	ústavní lékař
všeobecná	414	2	8	32	MUDr. Pavel Trnka MUDr. Ladislav Labohý	ředitel a primář chirurgického oddělení primář int. oddělení
pro choroby duševní	1500	6	1	238	MUDr. Václav Poseděl MUDr. Emil Weitzmana MUDr. Jar. Hubka MUDr. Gertruda Bäumlová-Neweklufová MUDr. Jan Kalina MUDr. Frant. Hrubý MUDr. Wünschová Amalie	ředitel fidiční primář fidiční primář ordinář sekund. lékař smluvní sek. lék.
chorobinec	42	1	—	1	MUDr. Josef Novotný	ústavní lékař
chorobinec	82	1	—	2	MUDr. Ladislav Labohý	ústavní lékař
chorobinec	80	1	—	2	MUDr. Max Kaiser	ústavní lékař
všeobecná	120	1	2	10	MUDr. Arnošt Nowotný	primář
chorobinec	65	1	—	3	MUDr. Antonín Scholz	ústavní lékař
všeobecná	416	4	12	38	MUDr. Jan Michl MUDr. Emil Haim MUDr. Jan Příbrský MUDr. E. Barták	fidiční primář pro oddělení interní a veneričké primář chirurg. primář gynaekol. primář prosektor
pro všechny nemoci, vyjma infekční a duševní	16	1	—	2	MUDr. Jindřich Řiha	
pro plicní choroby	100	1	1	3	MUDr. Quido Beck	ústavní lékař
pro tuberkulosu	250	7	2	8	MUDr. Hugo Adler MUDr. Vilém Huppert	primář vrchní lékař
chorobinec	242	1	—	5	MUDr. Otto Trinks	ústavní lékař
všeobecná	73	1	1	4	MUDr. Josef Forman	primář
chorobinec	40	1	—	—	MUDr. K. Wagner	int. lékař
chorobinec	20	1	—	—	MUDr. A. Orlik	st. obvodní lékař
chorobinec	50	1	—	1	MUDr. Štěp. Krzyzanowski	ústavní lékař
všeobecná	102	1	1	6	MUDr. Artur Manuel	primář
pro dětskou tuberkulosu	200	1	1	13	MUDr. Josef Honzik MUDr. Milada Honzиковá-Hoková	ředitel smluvní sek. lék.
fys. dietetic. ústav	136	1	1	—	MUDr. Alfred Gaube MUDr. Roland Gössler	vedoucí lékař zdravotní čekatel

Obec	Politický okres	Název ústavu	Jméno vydržovatele (majitele) ústavu	Požívá ústav práva veřejnosti?
Čáslav	Čáslav	Všeobecná veřejná okresní nemocnice	Okres čáslavský	ano
		Okresní chorobinec	Okres čáslavský	ne
Děčín	Děčín	Všeobecná veřejná nemocnice	Město Děčín	ano
		Sanatorium Dra Hellebranda	Dr. Alois Hellebrand	ne
		Ústav pro léčení očních chorob	Dr. Gustav Herzum	ne
Dobřany	Stříbro	Zemský ústav pro choromyslné	Země Česká	ano
		Okresní útulek pro rodičky	Okres Stříbro	ne
Dobřív	Rokycany	Okresní chorobinec	Okres Stříbro	ne
		Sanatorium pro plicní choré Janov u Mirošova	Podpůrný spolek haléřový dělníků, akc. spol., dř. Škodovy závody v Plzni	ne
Domažlice	Domažlice	Všeobecná veřejná nemocnice	Město Domažlice	ano
		Okresní chorobinec	Okres Domažlice	ne
		Útulek a porodnice	Spolek čsl. ochrana matek a dětí	ne
Dubí	Teplice-Šanov	Tereziny lázně	Konsorcium Tereziny lázně	ne
Duchcov	Duchcov	Všeobecná veřejná okresní nemocnice	Okres Duchcov	ano
		Okresní chorobinec	Okres Duchcov	ne
Dvůr Králové n. Labem	Dvůr Králové n. Labem	Masarykova všeobecná veřejná nemocnice	Okres královédvorský	ano
		Okresní chorobinec	Okres královédvorský	ne
Falknov n. O.	Falknov n. O.	Všeobecná veřejná nemocnice	Okres Falknov	ano
Frýdlant	Frýdlant	Všeobecná veřejná okresní nemocnice	Okres Frýdlant	ano
		Okresní chorobinec	Okres Frýdlant	ne
		Městský chorobinec	Město Frýdlant	ne
Hora Kutná	Hora Kutná	Všeobecná veřejná okresní nemocnice	Okres Kutná Hora	ano
		Okresní chorobinec	Okres Kutná Hora	ne
Hořice	Hořice	Všeobecná veřejná okresní nemocnice	Okres Hořice	ano
Hořičky	Náchod	Sanatorium Dra Kutíka	Dr. Alois Kutík	ne
Hostinné	Vrchlabí	Všeobecná veřejná okresní nemocnice	Okres Vrchlabí	ano
Hradec Jindřichův	Hradec Jindřichův	Všeobecná veřejná nemocnice	Okres Jindřichův Hradec	ano

Pro které nemoci	Počet				Stálých (definitivních) lékařů	
	lékař	stálých (definitivních) lékařů	pomocných lékařů	ošetřovatelského personálu	Jména	Funkce
všeobecná	250	1	4	18	MUDr. Jan Kafuněk	primář
chorobinec	103	1	—	7	MUDr. Rudolf Přihonský	ústavní lékař
všeobecná	295	2	8	27	MUDr. Rudolf Pils MUDr. Hanuš Füllsack	primář chir. odděl. primář int. odděl.
pro všechny nemoci, vyjma infekční a duševní	25	1	—	3	MUDr. Alois Hellebrand	řídící lékař
pro oční nemoce	9	1	—	1	MUDr. Gustav Herzum	ústavní lékař
pro duševní nemoce	2230	8	1	395	MUDr. Augustin Riegel MUDr. Jaromír Frus MUDr. Josef Stolina MUDr. Vilém Rosenzweig MUDr. Marie Čermáková MUDr. Ludm. Hudečková MUDr. Neonila Hrušecká MUDr. Miloš Kolb MUDr. Vil. Kotina	vrchní ředitel řídící primář primář primář sek. lékařka smluv. lékařka primář čekatel
pro porodů	11	1	—	1	MUDr. H. Bergmann	ústavní lékař
chorobinec	60	1	—	2	MUDr. H. Bergmann	ústavní lékař
pro tuberkulosu plic a hrtanu	95	3	—	4	MUDr. Hanuš Edel MUDr. Jiří Blecha MUDr. Max Tomečka	ředitel primář sekund. lékař sekund. lékař
všeobecná	70	1	1	6	MUDr. Rudolf Němec	primář
chorobinec	32	1	—	1	MUDr. Alois Berka	ústavní lékař
pro porodů	12	1	—	1	MUDr. Gustav Halik	ústavní lékař
nemoci vnitřní a nervové	120	1	3	3	MUDr. Artur Hille	řídící lékař
všeobecná	224	2	4	22	MUDr. Gustav Orgelmeister MUDr. Jaroslav Pštross	primář chir. primář int.
chorobinec	70	1	—	2	MUDr. V. Vltavský	ústavní lékař
všeobecná	180	1	2	9	MUDr. Josef Geisler	primář
chorobinec	125	1	—	2	MUDr. J. Špitálský	ústavní lékař
všeobecná	200	1	3	18	MUDr. Max Pascher	primář
všeobecná	126	1	1+1	9	MUDr. Hugo Liemer	primář
chorobinec	117	1	—	4	MUDr. Ant. Bergmann	ústavní lékař
chorobinec	10	—	—	1		
všeobecná	154	2	3	10	MUDr. Bohuslav Voženilek MUDr. Přemysl Tardy MUDr. Přemysl Tardy	vedoucí primář primář ústavní lékař
chorobinec	64	1	—	—		
všeobecná	200	1	3	12	MUDr. Jaroslav Zimmer	řídící primář
pro zlomené a vymknuté kosti	15	1	—	1	MUDr. Alois Kutík	řídící lékař
všeobecná a tuberkulosní ozdravovna	103	2	1	9	MUDr. Herman Neuberger MUDr. Josef Weber	primář (všeobecná část nemocnice) primář (tuberkulosní ozdravovna)
všeobecná	181	2	3	13	MUDr. Oldřich Kolín Neobsazeno	primář primář inter. oddělení

Obec	Politický okres	Název ústavu	Jméno vydržovatele (majitele) ústavu	Požívá ústav práva veřejnosti?
Hradec Jindř.	Hradec Jindř.	Městský chorobinec	Město Jindřichův Hradec	ne
Hradec Král.	Hradec Král.	Všeobecná veřejná okresní nemocnice	Okres Hradec Králové	ano
		Okresní Masarykův chorobinec	Okres Hradec Králové	ne
Hradec u Stříbra	Stříbro	Sanatorium Dra Linharta	Dr. Vilém Linhart	ne
Hradiště Mnichovo	Hradiště Mnichovo	Okresní chorobinec	Okres mnichovohradištský	ne
Humpolec	Humpolec	Všeobecná veřejná okresní nemocnice	Okres humpolecký	ano
Cheb	Cheb	Všeobecná veřejná nemocnice	Město Cheb	ano
		Okresní chorobinec	Okres chebský	ne
		Městský chorobinec	Město Cheb	ne
		Sanatorium	Okresní nemoc. pojišťovna	ne
Chlumec nad Cidl.	Nový Bydžov	Všeobecná veřejná okresní nemocnice	Okres novobydžovský	ano
		Okresní chorobinec	Okres novobydžovský	ne
Chomutov	Chomutov	Všeobecná veřejná okresní nemocnice	Okres chomutovský	ano
		Okresní chorobinec	Okres chomutovský	ne
		Sanatorium	Dr. Richard Schrötter	ne
Chrastava	Liberec	Okresní chorobinec	Okres liberecký	ne
Chrudim	Chrudim	Všeobecná veřejná nemocnice	Okres Chrudim	ano
Jablonec n. N.	Jablonec n. N.	Všeobecná veřejná okresní nemocnice	Okres Jablonec n. N.	ano
		Okresní chorobinec	Okres Jablonec n. N.	ne
		Městský chorobinec	Město Jablonec n. N.	ne
Jablonné Německé Jaroměř	Jablonné Německé Dvůr Králové	Všeobecná veřejná okresní nemocnice	Okres Německé Jablonné	ano
		Všeobecná veřejná okresní nemocnice	Okres Dvůr Králové	ano
Jesenice	Podbořany	Okresní chorobinec	Okres podbořanský	ne
Jičín	Jičín	Všeobecná veřejná okresní nemocnice	Okres jičínský	ano
		Okresní chorobinec	Okres jičínský	ne
Jilemnice	Jilemnice	Masarykova všeobecná veřejná okresní nemocnice	Okres jilemnický	ano
Jince	Hořovice	Sanatorium	Okresní nemoc. pojišťovna na Král. Vinohradech	ne
		Sanatorium	MUDr. Josef Šírek	ne
Kamenice Česká	Děčín	Všeobecná veřejná okresní nemocnice	Okres Děčín	ano
Kladno	Kladno	Niederlova všeobecná veřejná okresní nemocnice	Okres kladenský	ano
		Chorobinec (oddělení měst. chud. domova)	Okres kladenský	ne

Pro které nemoci	Počet				Stálých (definitivních) lékařů		
	lůžek	stálých (definitivních) lékařů	pomočných lékařů	ošetřovatel-ského personálu	Jména	Funkce	
chorobinec	69	1	—	1	MUDr. Karel Doněk	ústavní lékař	
všeobecná	550	7	10	29	Doc. Dr. Jan Bedrna Doc. Dr. Vlad Ulrich MUDr. J. Saska MUDr. V. Tesař	primář chirurgického oddělení primář int. oddělení primář očního odděl. primář krčního, ušního a nosního oddělení primář gynekologicko-porodnického odd. primář roentgenologického oddělení prosektor a primář infekčního oddělení	
chorobinec	152	1	—	3	MUDr. O. Müller MUDr. A. Fingerland	MUDr. Fedor Slodecký	ústavní lékař
pro nemoci chirurgické	10	1	—	1	MUDr. Vilém Linhart		
chorobinec	88	1	—	1	MUDr. Vladimír Syrovátka	ústavní lékař	
všeobecná	170	2	4	17	MUDr. Jan Kašpar MUDr. Jaroslav Richter	řídící primář primář	
všeobecná	413	3	16	57	MUDr. Julius Walter MUDr. Kristian Merz-Weigand MUDr. Villibald Wöhl MUDr. Arnošt Schröppl	primář interního oddělení konsiliář oční konsiliář ušní konsiliář kožní a ven.	
chorobinec	150	1	—	3	MUDr. Hanuš Zehrl	ústavní lékař	
chorobinec	114	1	—	4	Dr. Wilhelm Fieber	ústavní lékař	
chirurgie a interní	52	2	1	5	MUDr. Karel Glaser MUDr. Josef Bittner	vedoucí lékař chirurg	
všeobecná	74	1	1	4	MUDr. Vladimír Musil	primář	
chorobinec	60	1	—	1	MUDr. Ant. Kryže	ústavní lékař	
všeobecná	450	2	11	40	Doc. Dr. Antonín Woldrich Doc. Dr. E. Pamperl MUDr. Rudolf Hötzel MUDr. Alb. Mayer MUDr. Ad. Pokorný	primář int. oddělení primář chir. oddělení oční konsiliář ušní konsiliář kožní a pohlavní konsiliář	
chorobinec	139	1	—	7	MUDr. Karel Mucker	ústavní lékař	
ženské a porodny	6	1	—	—	MUDr. Richard Schrötter	řídící lékař	
chorobinec	86	1	—	8	MUDr. Josef Kreutzer	ústavní lékař	
všeobecná	86	1	2	5	MUDr. Miloš Spěvák	primář	
všeobecná	220	2	5	19	MUDr. Alfred Kantor MUDr. Josef Eiselt	primář chirurg. odděl. primář inter. odděl.	
chorobinec	190	1	—	6	MUDr. Karel Rücker	ústavní lékař	
chorobinec	57	1	—	1	MUDr. Karel Rücker	ústavní lékař	
všeobecná	74	1	—	5	MUDr. Antonín Bittner	primář	
všeobecná	140	1	3	11	Neobsazeno	primář	
chorobinec	52	1	—	3	MUDr. Rudolf Rödling	ústavní lékař	
všeobecná	276	2	5	19	MUDr. Frant. Pelikán MUDr. Břetislav Augustin	ředitel a primář chirurgického oddělení primář interního oddělení	
chorobinec	80	1	—	1	MUDr. Arnošt Lustig	ústavní lékař	
všeobecná	136	1	2	9	MUDr. Ladislav Petrlák	primář	
pro rekonvalescenty	79	1	—	1	MUDr. Frant. Listbauer	vedoucí lékař	
plicní chor. žen.	12	1	—	—	MUDr. Josef Štřek	vedoucí lékař	
všeobecná	120	1	1	11	MUDr. Čeněk Traube	primář	
všeobecná	462	2	12	32	Prof. Dr. Bohuslav Niederle	primář, ředitel. v. zdrav. rada	
chorobinec	30	1	—	1	MUDr. J. Neumann	ústavní lékař	

Obec	Politický okres	N á z e v ú s t a v u	Jméno vydržovatele (majitele) ústavu	Požívá ústav práva veřejnosti?
Klatovy	Klatovy	Všeobecná veřejná okresní nemocnice	Okres klatovský	ano
		Městský chorobinec	Město Klatovy	ne
Kolín	Kolín	Všeobecná veřejná okresní nemocnice	Okres kolínský	ano
		Sanatorium Dra Procházky	Dr. Vladimír Procházka	ne
		Okresní chorobinec	Okres kolínský	ne
Kosmonosy	Mladá Boleslav	Zemský ústav pro choromyslné	Země Česká	ano
Kostelec nad Čer. Lesy	Český Brod	Zemská léčebna tuberkulosity	Země Česká	ne
Košumberk	Vysoké Mýto	Zemský ústav pro tuberkulosisní děti na Košumberku	Země Česká	ne
Království III.	Dvůr Králové	Ozdravovna a preventorium „Dětský ráj“	Okresní nemoc. pojišťovna ve Dvoře Králové	ne
Kraslice	Kraslice	Všeobecná veřejná okresní nemocnice	Okres Kraslice	ano
Krumlov Český	Krumlov Český	Všeobecná veřejná nemocnice	Město Český Krumlov	ano
Křemýš	Duchcov	Abstinční pensionát Tuchlov	Spolek „Abstinční svaz“ v Praze	ne
Křesice	Děčín	Okresní chorobinec	Okres Děčín	ne
Kuks	Dvůr Králové	Nadační chorobinec	Nadace hraběte Šporka	ne
Lampertice	Trutnov	Okresní chorobinec	Okres Trutnov	ne
Lázně Jánské	Trutnov	Sanatorium Dra Korefa	Dr. Maximilian Koref	ne
Lázně Mariánské	Lázně Mariánské	Městská nemocnice	Město Mariánské Lázně	ne
Liberec	Liberec	V. v. nemocnice Hospital	Město Liberec	ano
		Sanatorium Dra Weydlicha	Rosa Weydlichová	ne

Pro které nemoci	Počet				Stálých (definitivních) lékařů	
	lůžek	stálých (definitivních) lékařů	pomocných lékařů	ošetřovatel. ského personálu	Jména	Funkce
všeobecná	262	1	6	22	MUDr. Karel Dobruský	primář
chorobinec	39	1	—	1	MUDr. Alois Cisař	ústavní lékař
všeobecná	233	1	4	15	MUDr. Aleš Masák	primář chirurg. odd.
ženské choroby a porodnictví	9	1	—	2	MUDr. Vladimír Procházka	
chorobinec	207	1	—	2	MUDr. Vilém Kraus	ústavní lékař
pro choroby duševní	1406	7	—	265	MUDr. Rudolf Vinář MUDr. Václ. Malý MUDr. Quido Knapp MUDr. Frant. Bodláková MUDr. Rudolf Loucký MUDr. Marie Vildová MUDr. Varbansanov	ředitel řidiči primář řidiči primář ordinář ordinář čekatel čekatel
pro počáteční plicní tuberkulosu	65	1	—	3	MUDr. Ferdinand Trippé	řidiči primář
pro tuberkulosu dětí	800	13	—	94	MUDr. Jan Janeček MUDr. Frant. Malý MUDr. Mil. Havránek MUDr. Blah. Kadlec MUDr. Marie Uhlířová-Kotková MUDr. Bedřich Hrbek MUDr. Jiří Tišler MUDr. Resie Elisonová MUDr. Oskar Felsenfeld MUDr. Božena Jungmannová MUDr. Alex. Schnitzer MUDr. Olga Neradová	ředitel řidiči primář smluvní primář smluvní primář ordinář ordinář ordinář úřed. zdrav. služby sekundář úřed. zdrav. služby čekatel sekundář
pro děti slabé, chudokrevné, rekonvalescentní a náchylné k tbc.	150	1	—	2	MUDr. Frant. Jirásek	ústavní lékař
všeobecná	118	1	2	14	MUDr. Antonín Schuster	primář
všeobecná	108	1	2	10	MUDr. Ludvík Narbeshuber	primář
pro léčení alkoholiků	24	1	—	—	MUDr. Emanuel Sachs	ústavní lékař
chorobinec	136	1	—	3	MUDr. Walter Prade	ústavní lékař
chorobinec	15	1	—	6	MUDr. Vilém Rzehak	ústavní lékař
chorobinec	45	1	—	4	MUDr. Václav Domm	ústavní lékař
pro choroby vnitřní a rekonvalescenty	8	1	—	1	MUDr. Maxmilian Koref	
všeobecná	65	2	1	7	MUDr. Jan Zickler	primář
všeobecná	579	8	5	32	MUDr. Richard Welzel Doc. Dr. Jan Schmid MUDr. Alois Zuleger MUDr. Alexander Prosch MUDr. Herman Schmidt Doc. Dr. Bedřich Helm MUDr. Vilém Erben	vedoucí lékař a primář interního odděl. primář chirurgického oddělení primář gynaekologického oddělení primář kožního oddělení primář ušního odděl. primář tuberkulosního oddělení primář oddělení pro fyzikální léčbu primář očního odděl.
chirurgické a gynaekologické	12	2	—	2	MUDr. Alfred Werner MUDr. Josef Schroedler	ústavní lékař ústavní lékař

Obec	Politický okres	Název ústavu	Jméno vydržovatele (majitele) ústavu	Poživá ústav práva veřejnosti?
		Německý útulek pro rodičky	Město Liberec	ne
		Útulek pro rodičky	Okresní nemoc. pojišťovna v Liberci	ne
		Chirurgicko-gynaekologický ústav	Dr. Malý	ne
		Krüppelheim (ústav pro mrzáky)	Spolek „Krüppelheim“ v Liberci	ne
		Městský chorobinec	Město Liberec	ne
		Porodnické sanatorium	Dr. Robert Konečný	ne
Liběchov	Dubá	Ozdravovna Liběchov-Boží voda	Nemocenská pojišťovna živnostenských pomocníků při společenstvu krejčí v Praze	ne
Libochovice	Roudnice	Okresní chorobinec	Okres roudnický	ne
Lípa Česká	Lípa Česká	Všeobecná veřejná nemocnice	Město Česká Lípa	ano
		Okresní chorobinec	Okres Česká Lípa	ne
Lípa Krásná	Rumburk	Všeobecná veřejná nemocnice	Město Krásná Lípa	ano
Litoměřice	Litoměřice	Všeobecná veřejná nemocnice	Město Litoměřice (vede v provozu okres litoměřický)	ano
		Biskupská nemocnice Panny Marie	Nadace	ne
		2 městské chorobince Okresní chorobinec	Město Litoměřice Okres Litoměřice	ne ne
Litomyšl	Litomyšl	Všeobecná veřejná nemocnice	Okres a město Litomyšl	ano
Litvinov Horní	Most	chorobinec	Město Horní Litvinov	ne
Loket	Loket	Všeobecná veřejná nemocnice	Město Loket	ano
Lomnice nad Popel.	Semily	Okresní chorobinec	Město Semily	ne
Losimtal Nový	Tachov	Okresní chorobinec	Okres Tachov	ne
Louny	Louny	Všeobecná veřejná nemocnice	Okres Louny	ano
Maršov IV. díl	Trutnov	Všeobecná veřejná nemocnice	Okres Trutnov	ano
		Okresní chorobinec	Okres Trutnov	ne
Mařenice	Něm. Jablonné	Okresní chorobinec	Okres Německé Jablonné	ne
Mělník	Mělník	Všeobecná veřejná nemocnice	Okres Mělník	ano
Mělník—Podolí	Mělník	Soukromá nemocnice Milosrdných sester	Řád Milosrdných sester	ne
Mezno	Sedlčany	Lidové sanatorium pro choroby plicní v Sudoměřicích na dr. Wilsonově	Spolek „Zdraví“ v Praze	ne
Městec Heřmanův	Chrudim	Mariánská nemocnice	Oldřich Kinský v Heřm. Městci	ne
Městec Králové	Poděbrady	Všeobecná veřejná okresní nemocnice	Okres Poděbrady	ano
Město Nové nad Metují	Město Nové nad Metují	Nemocnice milosrdných bratří	Řád Milosrdných bratří	ne
		Okresní chorobinec	Okres Nové Město n. Metují	ne
Mikulášovice	Šluknov	Všeobecná okresní nemocnice	Okres Šluknov	ano
Mimoň	Česká Lípa	Okresní chorobinec	Okres Česká Lípa	ne

Pro které nemoci	Počet				Stálých (definitivních) lékařů	
	lůžek	stálých (definitivních) lékařů	pomocných lékařů	ošetřovatel-ského personálu	Jména	Funkce
pro porodý	10	1	—	1	Doc. Dr. Jan Schmid	ústavní lékař
pro porodý	25	1	—	5	MUDr. Reinhard Luk	ústavní lékař
chirurgické i gynae- kologické	16	1	—	2	MUDr. Josef Schwanzer	ústavní lékař
chirurgické a ortho- pedické	156	1	1	18	MUDr. Jan Wagner	vedoucí lékař
chorobinec	154	1	—	7	MUDr. Josef Hartig	městský lékař
uzavřená tuberkulóza, chudokrevnost, rekon- valescence	60	1	—	1	MUDr. Jiří Slavík	ústavní lékař
chorobinec	10	1	—	4	MUDr. Antonín Čermák	vedoucí lékař
všeobecná	130	1	3	12	MUDr. Adolf Horner	primář
chorobinec	138	1	—	5	MUDr. Karel Grundfest	ústavní lékař
všeobecná	135	1	2	10	MUDr. Rudolf Stohr	primář
všeobecná	140	1	3	14	MUDr. Frant. Mittelbach	primář
všeobecná	50	1	—	6	MUDr. Alois Marschek	primář
chorobinec	34	1	—	—		
chorobinec	140	1	—	3	MUDr. Eduard Klug	ústavní
všeobecná	123	1	2	9	MUDr. František Lašek	primář
chorobinec	50	1	—	1	Dr. Arnošt Grann	ústavní lékař
všeobecná	88	1	2	10	MUDr. Otto Horner	primář
chorobinec	48	1	—	1	MUDr. Vlastimil Bartoš	ústavní lékař
chorobinec	50	1	—	1	MUDr. Josef Mages	ústavní lékař
všeobecná	186	2	5	25	MUDr. Oldřich Zelenka MUDr. Jakub Skála	primář chir. oddělení primář int. oddělení
všeobecná	85	1	2	9	MUDr. Walter Ferbas	primář
chorobinec	51	1	—	1	MUDr. Emil Prexl	ústavní lékař
chorobinec	70	1	—	1	MUDr. Karel Mienzil	ústavní lékař
všeobecná	152	1	4	12	MUDr. Karel Štěpán	primář
vleklé nemoci	170	1	—	8	MUDr. Vladimír Širc	ústavní lékař
choroby plicní	30	1	—	1	MUDr. Ladislav Nebeský	vedoucí lékař
všeobecná	18	1	—	2	MUDr. Bedřich Češpiro	ústavní lékař
všeobecná	110	1	2	8	MUDr. Miroslav Rejthárek	primář
všeobecná (jen pro mužské nemoci)	40	1	—	5	MUDr. Jindřich Dvořák	ordinář
chorobinec	75	1	—	4	MUDr. Josef Šidlof	ústavní lékař
všeobecná	85	1	—	4	MUDr. Josef Frind	primář
chorobinec	90	1	—	4	MUDr. Jan Lenk	ústavní lékař

Obec	Politický okres	Název ústavu	Jméno vydržovatele (majitele) ústavu	Poživá ústav práva veřejnosti?
Most	Most	Všeobecná veřejná nemocnice	Okres Most	ano
		Okresní chorobinec	Okres Most	ne
Mýto Vysoké	Mýto Vysoké	Všeobecná veřejná nemocnice	Město Vysoké Mýto	ano
Náchod	Náchod	Všeobecná veřejná nemocnice	Okres Náchod	ano
		Sanatorium Dra Stráníka	Dr. Jindřich Stráník	ne
		Okresní chorobinec	Okres Náchod	ne
Nechanice	Hradec Král.	Všeobecná veřejná nemocnice	Okres Hradec Králové	ano
Nejdek	Nejdek	Nemocnice Okresní nemocenské pojišťovny	Okresní nemoc. pojišťovna v Nejdku	ne
Nesmeň	Kolin	Zdravnice Zemgora v Budech	Spolek ruských emigrantů Zemgor v Praze	ne
Nymburk	Nymburk	Všeobecná veřejná nemocnice	Okres Nymburk	ano
Opařany	Milevsko	Zemský ústav pro slabomyslné děti	Země Česká	ano
Opočno	Nové Město nad Metují	Všeobecná veřejná nemocnice	Okres Nové Město n. Metují	ano
Osek	Duchcov	Soukromá nemocnice sv. Klimenta	Řád Cisterciánů	ne
Ostrov	Karlovy Vary	Okresní chorobinec	Okres Karlovy Vary	ne
Paka Nová	Paka Nová	Všeobecná veřejná nemocnice	Okres Nová Paka	ano
		Okresní chorobinec	Okres Nová Paka	ne
Pardubice	Pardubice	Všeobecná veřejná nemocnice	Okres Pardubice	ano
		Léčebný ústav Dra. Vojáčka	Dr. Karel Vojáček	ne
		Městský chorobinec	Město Pardubice	ne
Pelhřimov	Pelhřimov	Všeobecná veřejná nemocnice	Město Pelhřimov	ano
		Okresní chorobinec	Okres Pelhřimov	ne
Písek	Písek	Všeobecná veřejná nemocnice	Okres Písek	ano
		Chorobinec města Písku	Město Písek	ne
Planá u Mar. Lázní	Planá u Mar. Lázní	Všeobecná veřejná nemocnice	Okres Planá	ano
Plzeň	Plzeň	Městská veřejná nemocnice	Město Plzeň	ano
		Útulna pro rodičky	Čsl. ochrana matek a dětí v Plzni	ne
		Ústřední zaopatřovací ústav města Plzně	Město Plzeň	ne

Pro které nemoci	Počet				Stálých (definitivních) lékařů	
	lůžek	stálých (definitivních) lékařů	pomočných lékařů	ošetřovatel-ského personálu	Jména	Funkce
všeobecná	500	3	16	64	MUDr. Rudolf Rubesch MUDr. František Šádek	primář chirurgického oddělení primář interního oddělení
chorobinec	60	1	—	3	MUDr. František Šádek	vedoucí lékař
všeobecná	150	1	3	10		
všeobecná	210	1	8	25	MUDr. Josef Řiha MUDr. Josef Kudrnáč	primář chirurgického oddělení primář
pro všechny nemoci, vyjma infekční a duševní	9	1	1	2	MUDr. Bedřich Stránil	
chorobinec	61	1	—	3	MUDr. Jan Schmidt	vedoucí lékař
všeobecná	85	1	—	4	MUDr. Karel Řezáč	primář
všeobecná, vyjma nemoci infekční	60	2	—	4	MUDr. Bedřich Koch MUDr. Viktor Kürschner	vedoucí lékař ústavní lékař
pro plicní choroby	60	2	—	4	MUDr. Michal Polosin MUDr. Lev Poljakov	ústavní lékař ústavní lékař
všeobecná	170	1	3	8	MUDr. Antonin Rufer	primář
pro duševně choré a slabomyslné děti do 16 let	450	3	—	66	MUDr. Václav Macke MUDr. Otokar Douša MUDr. Viktorie Kovalenková MUDr. Václav Rychetník	ředitel ordinář sekundářka primář
všeobecná	160	1	3	13		
pro všechny	11	1	—	4	MUDr. Maximilian Lernbass Dr. Jos. Gross	ústavní lékař ústavní lékař
chorobinec	160	2	—	2	Dr. Weiner, Dr. Jos. Groß	ústavní lékaři
všeobecná	165	1	3	9	MUDr. Bohumil Richter	primář
chorobinec	49	1	—	1	MUDr. Ladislav Kaizl	ústavní lékař
všeobecná	528	7	12	46	MUDr. Jaroslav Snopek MUDr. Jan Řehoř	primář chirurgického oddělení primář interního oddělení
					Prof. Dr. Cyril Gála	primář odd. očního prim. odd. ušního a nos. vedoucí lékař porod. gynaekolog. odděl. ordinář
interní choroby	4	2	—	2	MUDr. Jiří Horák	
chorobinec	117	1	—	6	MUDr. A. Štembera	ústavní lékař
všeobecná	150	1	5	16	MUDr. Jaroslav Pujman	primář
chorobinec	95	1	—	1	MUDr. Vojtěch Fára	ústavní lékař
všeobecná	180	2	6	14	Prof. Dr. Emanuel Rychlík	primář
chorobinec	100	1	—	1	MUDr. Stanislav Procházka	ústavní lékař
všeobecná	180	2	3	14	MUDr. Adolf Linhart MUDr. Vilém Tröstenberg	primář primář interního odd.
všeobecná	852	10	17	59	MUDr. Karel Peták Doc. Dr. Václav David MUDr. Emil Vašek MUDr. Fr. Vydra MUDr. Jar. Jindra Doc. Dr. Vl. Mikuláš MUDr. Otakar Hecht MUDr. Antonín Čipera	ředitel a primář inter. oddělení primář chir. odděl. primář očního odděl. primář kožního a venerického oddělení primář infekč. odděl. primář porod. odděl. primář ušního odděl. primář roentgenologického oddělení
					MUDr. Jan Kubík	primář plicního oddělení
pro porody	33	1	—	3	MUDr. Antonín Čech MUDr. Ervín Glaser	primář pro prosekturu ústavní lékař
chorobinec	60	1	—	4	MUDr. Vojt. Šimandl	ústavní lékař

Obec	Politický okres	Název ústavu	Jméno vydržovatele (majitele) ústavu	Požívá ústav práva veřejnosti?
		Chorobinec Augustina Fodermayera	Nadace a okres	ne
		Masarykův léčebný a výchovný ústav pro zmrzačené	Okresní péče o mládež v Plzni	ne
		Domov Kostincův, ústav pro slabomyslné děti	Okresní péče o mládež v Plzni	ne
		Sanatorium Dra Mulače	Dr. Jan Mulač	ne
Počátky	Počátky	Všeobecná veřejná nemocnice	Město Počátky	ano
Počernice Dol.	Praha-venkov	Okresní chorobinec	Okres Praha-venkov	ne
Podbořany	Podbořany	Všeobecná veřejná nemocnice	Okres Podbořany	ano
Poděbrady	Poděbrady	Soukromá nemocnice	Město Poděbrady	ne
		Vyšetřovací a léčebný ústav	Akciová společnost lázní a zříděl Poděbrad	ne
Polička	Polička	Všeobecná veřejná okresní nemocnice	Okres Polička	ano
Prachatice	Prachatice	Všeobecná veřejná nemocnice	Okres Prachatice	ano
Prčice	Sedlčany	Všeobecná veřejná nemocnice	Okres Sedlčany	ano
Prosečnice	Jilové u Prahy	Sanatorium pro léčení plicních chorob	Spolek „Humanita“ v Praze	ne
Příbram	Příbram	Všeobecná veřejná nemocnice	Okres Příbram	ano
Rakovník	Rakovník	Masarykova všeobecná veřejná nemocnice	Okres Rakovník	ano
Rokycany	Rokycany	Okresní chorobinec	Okres rokycanský	ne
Roudnice n. L.	Roudnice n. L.	Všeobecná veřejná nemocnice	Okres Roudnice	ano
Rožďalovice	Jičín	Nemocnice Milosrdných sester	Řád Milosrdných sester	ne
Rumburk	Rumburk	Všeobecná veřejná nemocnice	Město Rumburk	ano
		Sanatorium Frankenstein	Deutscher Verein Volksnervenheilanstalt	ne
Rychnov nad Kněžnou	Rychnov nad Kněžnou	Všeobecná veřejná nemocnice	Okres Rychnov n. Kněžnou	ano
Říčany	Říčany	Okresní chorobinec	Okres Říčany	ne
Sangerberg	Mariánské Lázně	Genesungsheim für Porzellanarbeiter	Hospodářský svaz průmyslníků porcelánu v Č. S. R.	ne
Semily	Semily	Všeobecná veřejná nemocnice	Okres Semily	ano
		Masarykův ústav sociální péče	Okres Semily	ne
Slaný	Slaný	Všeobecná okresní nemocnice	Okres Slaný	ano
		Okresní chorobinec	Okres Slaný	ne
Slatiňany	Chrudim	Soukromý ústav pro děti duševně úchylné	Kongregace školských sester	ne

Pro které nemoci	Počet				Stálých (definitivních) lékařů	
	lůžek	stálých (definitivních) lékařů	pomočných lékařů	ošetřovatelského personálu	Jména	Funkce
chorobinec	120	1	—	2	MUDr. Miloš Zahradník	ústavní lékař
pro zmrzačené a pro choroby ze zmrzačení vzniklé	70	1	—	3	MUDr. Dušan Polivka	ústavní lékař
pro slabomyslné hochy	52	1	—	3	MUDr. Vilém Vořílučka	ústavní lékař
pro chirurgii a porodnictví	22	1	—	3	MUDr. Jan Mulač	vedoucí lékař
všeobecná	116	1	2	8	MUDr. Miloslav Duffek	primář
chorobinec	110	1	—	6	MUDr. Frant. Nedošínský	ústavní lékař
všeobecná	90	1	2	10	MUDr. Arnošt Preiř	primář
všeobecná	10	1	—	1	MUDr. Václav Kryšpín ml.	ústavní lékař
pro choroby srdce, cívky, výměny látek a nervové	60	2	1	3	MUDr. Arnošt Mládek MUDr. Jan Badal	řídící lékař ordinář
všeobecná	220	2	4	17	MUDr. Alois Uchytíl MUDr. Alexandr Pur	primář primář
všeobecná	110	1	2	7	MUDr. Václav Hellich	primář
všeobecná	121	1	1	6	MUDr. Karel Stárka	primář
pro choroby plicní a horních cest dýchacích, hlavně tuberkulózy	365	2	4	10	MUDr. Otto Lukas MUDr. Růžena Bakosová	ředitel ordinář
všeobecná	184	1	4	10	MUDr. Václav Trnka	primář
všeobecná	215	1	4	14	MUDr. Zdeněk Zeman	primář
chorobinec	64	1	—	1	MUDr. Václav Řiha	ústavní lékař
všeobecná	179	1	4	9	MUDr. Josef Hykyř	primář
pro všechny choroby, spíše chorobinec	30	1	—	1	MUDr. Václav Lekeř	ústavní lékař
všeobecná	200	1	3	15	MUDr. Antonín König	primář
pro nervové choroby	130	1	3	11	MUDr. Karel Röschel	vedoucí lékař
všeobecná	210	2	4	18	MUDr. Vladimír Musil MUDr. Otakar Ludvík	primář primář int. odd.
chorobinec	45	1	—	—	MUDr. Jan Hrdlička	ústavní lékař
pro plicní choroby	90	1	1	3	MUDr. Otto Haliř	ústavní lékař
všeobecná	203	2	3	12	MUDr. Alois Pluhař MUDr. Alexandr Beranovský	primář primář int. oddělení
chorobinec	41	1	—	1	MUDr. Alois Vojta	ústavní lékař
všeobecná	200	1	4	16	MUDr. Josef Moucha	primář
chorobinec	100	1	—	1	Dr. Otokar Mrzilek	ústavní lékař
pro slabomyslné děti do 16 let	200	1	—	9	MUDr. Josef Kramář	ústavní lékař

Obec	Politický okres	Název ústavu	Jméno vydržovatele (majitele) ústavu	Poživá ústav práva veřejnosti?
Souš	Most	Obecní chorobinec	Obec Souš	ne
Strakonice	Strakonice	Všeobecná veřejná nemocnice	Okres Strakonice	ano
		Okresní chorobinec	Okres Strakonice	ne
Strašecí Nové	Slaný	Okresní chorobinec	Okres Slaný	ne
Sušice	Sušice	Všeobecná veřejná nemocnice	Okres Sušice	ano
Šenov Kamenický	Děčín	Městský chorobinec	Město Kamenický Šenov	ne
Šluknov	Šluknov	Všeobecná veřejná nemocnice	Město Šluknov	ano
Tábor	Tábor	Všeobecná veřejná nemocnice	Okres Tábor	ano
		Městský chorobinec	Město Tábor	ne
Tachov	Tachov	Všeobecná veřejná nemocnice	Okres Tachov	ano
Tanvald	Jablonec n. N.	Všeobecná veřejná okresní nemocnice	Okres Jablonné n. N.	ano
Teplice-Šanov	Teplice-Šanov	Všeobecná veřejná nemocnice	Okres Teplice-Šanov	ano
		Okresní chorobinec	Okres Teplice-Šanov	ne
		Městský útulek rodiček	Město Teplice-Šanov	ne
		Israelitský lázeňský hospital	Lázeňská nadace Naftali Katze	ne
		Hospic saské nadace	Saské ministerstvo vnitra v Drážďanech	ne
		Ženský léčebný ústav Dra Arnsteina	Dr. Eduard Arnstein	ne
		Soukromý léčebný ústav Dra Wisshaupta	Dr. Frant. Wisshaupt	ne
		Oční léčebný ústav Dra Hauptvogla	Dr. Josef Hauptvogel	ne
		Soukromý oční léčebný ústav Dra Lederera	Dr. Rudolf Lederer	ne
		Dra Johna občanský lázeňský hospital	Nadace Dra Johna	ne
Trutnov	Trutnov	Masarykova všeob. veřejná okresní nemocnice	Okres Trutnov	ano
		Útulek pro rodičky	Odbor „Ochrany matek a dětí“ v Trutnově	ne
		Sanatorium pro chirurgické a ženské choroby a útulek pro rodičky	Dr. Julius Gans	ne
Třebová Česká Třeboň	Lanškroun Třeboň	Městský chorobinec	Město Česká Třebová	ne
		Městský chorobinec	Město Třeboň	ne
Turnov	Turnov	Městská nemocnice	Město Turnov	ne
Unhošť	Kladno	Okresní chorobinec	Okres Kladno	ne
Ústí n. L.	Ústí n. L.	Masarykova všeob. veřejná nemocnice	Okres Ústí nad Labem	ano

Pro které nemoci	Počet				Stálých (definitivních) lékařů	
	lůžek	stálých (definitivních) lékařů	pomocných lékařů	ošetřovatelského personálu	Jména	Funkce
chorobinec	42	1	—	1	MUDr. Jan Sixta	ústavní lékař
všeobecná	298	2	4	15	MUDr. Jiří Fíkka MUDr. Vladislav Šváb	primář chirurg. odděl. primář inter. odděl.
chorobinec	82	1	—	2	MUDr. E. Bayer	úřední lékař
chorobinec	70	1	—	1	Dr. Josef Hrdý	ústavní lékař
všeobecná	87	1	1	7	MUDr. Jakub Skála	primář
chorobinec	21	1	—	1	MUDr. Frant Kreibich	ústavní lékař
všeobecná	84	1	1	7	MUDr. Jan Riedel	primář
všeobecná	180	1	5	18	MUDr. Josef Piřha	primář
chorobinec	60	1	—	1	MUDr. O. Hlaváček	ústavní lékař
všeobecná	78	1	1	8	MUDr. Konrád Rudofský	primář
všeobecná	185	1	3	15	MUDr. Vavřinec Wieden	primář
všeobecná	660	3	13	69	Doc. Dr. Ant. Schally MUDr. Frant. Kerschner	primář interního odd. primář chirurgického oddělení
chorobinec	184	1	—	9	MUDr. Antonín Kollik	ústavní lékař
pro rodičky	12	1	—	2	MUDr. Eduard Arnstein	ústavní lékař
pro nemoci léčené v lázních teplických	30	1	—	1	MUDr. Rudolf Hirsch	ústavní lékař
rheumatismus, ischias, dna	42	1	—	1	MUDr. Ekkehard Beyrer	ústavní lékař
pro ženské nemoci	7	1	—	1	MUDr. Eduard Arnstein	
pro chirurgické a ženské nemoci	8	1	—	1	MUDr. Frant. Wisshaupt	
pro oční choroby	4	1	—	1	MUDr. Josef Hauptvogel	
pro oční choroby	2	1	—	1	MUDr. Rudolf Lederer	
pro nemoci léčené v lázních teplických	60	1	—	1	MUDr. Karel Zeh	ústavní lékař
všeobecná	261	2	4	21	MUDr. Bedřich Erkes	primář
pro porody	7	1	—	1	MUDr. Maxmilian Materna	ústavní lékař
pro choroby chirurgické, ženské i pro porody	11	1	—	2	MUDr. Julius Gans	
chorobinec	30	1	—	1	MUDr. J. Šurý	ústavní lékař
chorobinec	32	1	—	1	MUDr. Ernest Karel	ústavní lékař
všeobecná	50	1	—	2	MUDr. Frant. Panocha	primář
chorobinec	42	1	—	1	MUDr. Jiří Hájek	ústavní lékař
všeobecná	656	2	20	65	Doc. Dr. Frant. Bardachzi MUDr. Frant. Schwarz MUDr. Emil Seger MUDr. Jindřich Schöppe MUDr. Gustav Wotzilka	primář interního oddělení primář chirurgického oddělení konsiliář pro kožní a pohlavní choroby konsiliář pro oční choroby konsiliář pro ušní a nosní choroby konsiliář pro dětské choroby (vacat)

Obec	Politický okres	Název ústavu	Jméno vydržovatele (majitele) ústavu	Poživá ústav práva veřejnosti?
Varnsdorf	Varnsdorf	Útulek pro rodičky Sanatorium Klíše	Město Ústí nad Labem Dr. Otto Freund	ne ne
		Všeobecná veřejná nemocnice	Město Varnsdorf	ano
Vary Karlovy	Vary Karlovy	Útulek pro rodičky chorobinec	Okresní nemoc. pojišťovna ve Varnsdorfu Okres Varnsdorf	ne ne
		Všeobecná veřejná nemocnice	Město Karlovy Vary	ano
Vejprty	Přísečnice	Lázeňský ústav cizinecký	Město Karlovy Vary	ne
		Židovský léčebný hospic	Židovská obec v Karlových Varech	ne
		Dietetický léčebný ústav	Dr. Ludvík Schäßler	ne
		Dietetický léčebný ústav	Dr. Otto Lapper	ne
		Villa Strunz	Rudolf Strunz	ne
		Villa Esplanade	Dr. Heřman Simon	ne
		Villa Fink, chirurgický lé- čebný ústav	Dra Finka dědicové	ne
		Sanatorium Bellevue	Akc. společnost	ne
		Okresní zaopatřovací ústav	Okres Přísečnice	ne
		Nemocnice bratrů Pohlů	Město Vejprty	ne
Velvary	Kralupy nad Vltavou	Okresní chorobinec	Okres Kralupy nad Vltavou	ne
Ves Nová pod Pleši	Příbram	Sanatorium na Pleši	Český zemský pomocný spo- lek pro nemocné plicními chorobami v Čechách	ne
Vimperk	Prachatice	Městská nemocnice	Město Vimperk	ne
Vlašim	Benešov u Prahy	Lidové sanatorium	Spolek „Lidové sanatorium“ ve Vlašimi	ne
Volyně	Strakonice	Všeobecná veřejná nemocnice	Okres Strakonice	ano
Vratislavice n. Nisou	Liberec	Liberecký okresní chorobinec	Okres Liberec	ne
Vráž	Písek	Sanatorium	Nemocenská pojišťovna sou- kromých úředníků a zřízenců v Praze	ne
Vrchlabí	Vrchlabí	Všeobecná veřejná nemocnice Okresní chorobinec	Okres Vrchlabí Okres Vrchlabí	ano ne
Vysoké nad Jizerou	Jilemnice	Všeobecná veřejná nemocnice	Okres Jilemnice	ano
Zacléf	Trutnov	Všeobecná veřejná nemocnice	Okres Trutnov	ano
Zámbek	Zámbek	Léčebný ústav Albertinum	Český zemský pomocný spo- lek pro nemocné plicními chorobami v Čechách Nadace	ne ne
Žatec	Žatec	Všeobecná veřejná nemocnice	Město Žatec	ano
		Okresní chorobinec	Okres Žatec	ne
		Sanatorium Dr. Eben	Dr. K. Eben	ne

Pro které nemoci	Počet				Stálých (definitivních) lékařů	
	lůžek	stálých (definitivních) lékařů	pomocných lékařů	ošetřovatel. ského personálu	Jména	Funkce
pro porodý	23	1	—	4	MUDr. Otto Trinks	ústavní lékař
pro všechny	50	1	—	3	MUDr. Otto Freund	řídící lékař
všeobecná	170	2	3	13	MUDr. Jiří Feist MUDr. Hugo Goldberg	primář vedoucí oddělení ordinář očního oddělení
pro porodý a nemoci ženské	18	1	—	3	MUDr. Jan Klaus	ústavní lékař
chorobinec	171	1	—	7	MUDr. Rudolf Tietze	ústavní lékař
všeobecná	370	4	13	41	Doc. Dr. Gustav Doberauer MUDr. Ludvík Knöspel	primář chir. oddělení primář int. odděl.
choroby vnitřní a výměny látek	80	1	—	—	MUDr. Bedřich Hochberger	řídící lékař
choroby vnitřní a výměny látek	80	1	—	1	MUDr. Oskar Posner	ústavní lékař
choroby vnitřní a výměny látek	50	1	—	1	MUDr. Ludvík Schäffler	ústavní lékař
choroby vnitřní a výměny látek	38	1	—	2	MUDr. Otto Lapper	ústavní lékař
choroby vnitřní a výměny látek	50	1	—	1	MUDr. Bedřich Wagner	ústavní lékař
choroby vnitřní a výměny látek	60	1	—	2	MUDr. Heřman Simon	ústavní lékař
pro chirurgické choroby	21	1	—	3	MUDr. Bedřich Kohn	řídící lékař
vnitřní nemoci		1			MUDr. Andrej Fried	řídící lékař
chorobinec	40	1	—	5	MUDr. Zdeněk Brožowsky	ústavní lékař
všeobecná	30	1	—	5	MUDr. Viktor Gröger	primář
chorobinec	50	1	—	1	MUDr. František Srbek	ústavní lékař
pro tuberkulosu dýchacích cest	309	1	4	13	Doc. MUDr. Svatopluk Basař	ředitel
všeobecná	20	1	—	4	MUDr. Jindřich Stanger	ústavní lékař
pro chirurgickou tuberkulosu	40	1	—	5	MUDr. Viktor Schiller	ústavní lékař
všeobecná	80	1	1	7	MUDr. Karel Tomsa	primář
chorobinec	171	1	—	9	MUDr. Emil Hasler	ústavní lékař
pro choroby vnitřní a nervové	121	2	2	2	MUDr. Ant. Sachs MUDr. Jan Elis	ředitel prim. nem. a intern. primář prim. int. a neurol.
všeobecná	110	1	2	10	MUDr. Alfred Meissner	primář
chorobinec	50	1	—	3	MUDr. Bedřich Sturm	ústavní lékař
všeobecná	90	1	2	7	MUDr. Vladimír Piša	primář
všeobecná	104	1	2	13	MUDr. Hanuš Hawlicek	primář
pro plicní choroby	200	1	3	12	MUDr. Ant. Bukovský	ředitel
všeobecná	14	1	—	2	MUDr. Josef Černý	
všeobecná	207	2	4+3	22	Dr. Fr. Mörl	primář chirurgického oddělení
chorobinec	125	1	—	6	MUDr. Vilém Sperling	ústavní lékař
pro choroby chirurgické, gynaekologické a porodý	9	1	—	2	MUDr. Karel Eben	ústavní lékař

III. Léčebné ústavy v zemi

Obec	Politický okres	Název ústavu	Jméno vydržovatele (majitele) ústavu	Požívá ústav práva veřejnosti?
Brno	Brno	Zemská nemocnice v Brně	Země Moravskoslezská	ano
		Zemská porodnice v Brně	Země Moravskoslezská	ano
		Zemský ústav pro choromyslné v Brně	Země Moravskoslezská	ano
		Dětská nemocnice	Spolek dětské nemocnice	ne
		Nemocnice Milosrdných bratří	Rád Milosrdných bratří	ne
		Nemocnice Alžbětinek	Rád Alžbětinek	ne
		Pozorovací stanice Sanatorium Dra H. Beckmanna Sanatorium Dra J. Navrátila Sanatorium Dra Kropáče	Okres. nemoc. pojišť. Dr. Hugo Beckmann-dědicí A. Navrátilová, choť lékaře MUDr. Rudolf Kropáč	ne ne ne ne
		Klinika duševních a nervových chorob Sanatorium Drů Šilhanových	Státní správa (Min. školství a nár. osvěty) Dr. Václav Šilhan a Dr. Růžena Fišerová-Šilhanová	ne ne
		Masarykova léčebna zhoubných nádorů „Dům útěchy“ v Brně	Spolek „Dům útěchy“ v Brně	ne
		Jubilejní nemocnice úrazové pojišťovny dělnické pro zemi Moravskoslezskou v Brně	Úrazová pojišťovna dělnická pro zemi Moravskoslezskou v Brně	ne
		Chorobinec zem. hlavního města Brna	Město Brno	ne
		Moravský zemský chorobinec	Země Moravskoslezská	ne
		Ústav pro zmrzačelé v Král. Poli	Zemský spolek pro péči o zmrzačelé v Brně	ne
		Ústav pro děti duševně úchylné	Spolek Družina Cyrilo-Metodějská na Moravě	ne
		Útulna pro slepé dívky	Spolek Útulna, pro slepé dívky	ne

Moravskoslezské.

Pro které nemoci	Počet				Stálých (definitivních) lékařů	
	lůžek	stálých (definitivních) lékařů	pomočných lékařů	ošetřovatel-ského personálu	Jména	Funkce
všeobecná	1530	15	71	337	MUDr. Bedřich Matějka Prof. Dr. Rudolf Vanýsek Prof. Dr. Julius Petřivalský Prof. Dr. Václav Neumann Prof. Dr. Antonín Trýb Prof. Dr. Frant. Ninger Prof. Dr. Bohuslav Slavík Prof. Dr. Otakar Teyschl MUDr. Antonín Novotný Doc. Dr. Hugo Leischner MUDr. Jan Horák MUDr. Frant. Novotný Prof. Dr. Bedřich Frejka Prof. Dr. Frant. Sieber MUDr. František Kobliha	ředitel přednosta interní kliniky a I. int. zem. odděl. přednosta chirurgické kliniky a III. chir. zem. odděl. přednosta prosektury přednosta kožní klin. a zem. odděl. kož. přednosta ušní klin. přednosta oční klin. a zem. odděl. oč. přednosta dětské kliniky přednosta II. zemského chirurg. odděl. přednosta I. zemského chirurg. odděl. přednosta II. zemského interního odděl. přednosta zemského roentg. odděl. přednosta orthopedické kliniky a zem. orthop. oddělení přednosta III. interního odděl. a před. propedeutické klin. přednosta inf. odd.
porodnictví a gynaekologie	215	1	7	54	Prof. Dr. Gustav Müller	ředitel a přednosta porodnicko-gynaekologické kliniky
choroby duševní	634	5	3	127	MUDr. Jaromír Jelínek MUDr. Artur Schönfeld MUDr. Marie Sedláčková-Vilimková MUDr. Zdeněk Lauterer MUDr. Vlastimila Hofmannová MUDr. Walter Obadálek MUDr. Vilém Bittner MUDr. Rudolf Engelmann	ředitel primář primář primář ústavní lékařka zástupce ředitele a primář chir. odd. primář inter. odděl.
choroby dětí interní, chirurgické, infekční	271	3	6	48	MUDr. Rudolf Engelmann	primář inter. odděl.
interní a chirurgické	210	5	4	28	Prof. Dr. Karel Neuwirt MUDr. Josef Mendl Doc. MUDr. Miloš Stejfa MUDr. Jan Trnka MUDr. Vratislav Jindra	primář chirurgického oddělení primář inter. odděl. primář inter. odděl. vrchní lékař primář ušního, krč. oddělení
pro nemoci vnitřní a nemoci stáří	70	2	—	16	MUDr. Josef Mendl MUDr. Frant. Lackinger	primář primář
pro všechny	59	1	—	3	MUDr. Leopold Sonnek	vedoucí lékař
pro všechny	18	1	2	4	Dr. Nina Závodská	vedoucí lékař
chirurgické a ženské	36	1	1	6	MUDr. Jan Navrátil	vedoucí lékař
pro chirurgické a gynaekologické choroby a porody	24	1	1	4	MUDr. Rudolf Kropáč	vedoucí lékař
pro duševní a nervové	96	1	4	32	Prof. dr. Mir. Křivý	přednosta kliniky
ženské choroby a porodnictví	22	2	—	4	Dr. Václav Šilhan Dr. Růžena Fišerová-Šilhanová	vedoucí lékař
pro zhoubné nádory a rakovinu	100	2	4	27	MUDr. Richard Werner MUD. Jan Šprindřich	ředitel a primář primář-roentgenolog
pro nemoci chirurg.	120	2	4	20	Prof. MUDr. Vladimír Novák MUDr. Josef Drobný	primář zástupce primáře
pro nevyléčitelné choroby stáří	270	1	—	24	MUDr. Alfons Sovadina	ředitel
chorobinec	130	1	—	6	MUDr. Josef Mendl	ústavní lékař
pro zmrzačené a pro nemoci ortopedické	300	1	1	8	Prof. Dr. B. Frejka	vedoucí lékař
pro slabomyslné děti	75	1	—	8	MUDr. Otakar Jirka	ústavní lékař
pro slepé dívky	50	1	—	6	MUDr. Ludvík Schmeichler	ústavní lékař

Obec	Politický okres	Název ústavu	Jméno vydržovatele (majitele) ústavu	Požívá ústav práva veřejnosti?
Brno	Brno-město	Zemský ústav pro výchovu nevidomých	Země Moravskoslezská	ne
Albrechtice	Krnov	Léčebna pro plicně choré v Horních Žárech	Německý pomocný spolek pro plicně choré na Moravě a ve Slezsku v Opavě	ne
		Dětská léčebna v H. Žárech		ne
		Nemocnice sv. Karla Boromejského	Kongregace milosrd. sester sv. Karla Bor.	ano
Beroun	Beroun	Veřejná nemocnice	Město Moravský Beroun	ano
Moravský Bilovec	Moravský Bilovec	Veřejná nemocnice	Město Bilovec	ano
Bohumín	Fryštát	Jubilejní veřejná nemocnice v Bohumině	Okres fryštátský	ano
Boskovice	Boskovice	Městská isolační nemocnice	Město Boskovice	ne
Bruntál	Bruntál	Veřejná nemocnice	Město Bruntál	ano
		Nemocnice řádu německých rytířů	Řád německých rytířů	ne
		Městský ošetrovací ústav pro chronicky nemocné	Město Bruntál	ne
Brunzeř	Rýmařov	Nemocnice německého řádu	Německý řád	ne
Břeclav	Hodonín	Městská nadační nemocnice	Město Břeclav	ne
Budišov n. Bud.	Moravský Beroun	Městská nemocnice	Město Budišov n. Bud.	ne
		Městská útulna	Město Budišov n. Bud.	ne
Cukmantl	Fryvaldov	Městská nemocnice	Město Cukmantl	ne
		Sanatorium Dr. Schweinburg	Město Č. Těšín	ne
Český Těšín	Český Těšín	Veřejná nemocnice	Akciová společnost	ano
Darkov-Ráj	Fryštát	Soukromý léčebný ústav (jodové lázně Darkov)	Dr. Jan Larisch-Mönnich	ne
		Sanatorium Darkov	Dr. J. Beier	ne
Dvorce	Mor. Beroun	Veřejná nemocnice	Město Dvorce	ano
Frenštát pod Radhoštěm	Místek	Epidemická isolační nemocnice	Město Frenštát	ne
		Obšilova-Sobotova nadační nemocnice	Nadace Jana Soboty a Obšila	ne
Frydek	Frydek	Veřejná nemocnice	Okres Frydek	ano
		Chorobinec a opatrovna pro děti	Milosrdné sestry sv. Vincence	ne
Fryšava	Znojmo	Ústav pro úchylné školního vzdělání neschopné dívky ve Fryšavě	Provinční dům kongregace sester sv. Hedviky ve Fryšavě	ne
Fryvaldov	Fryvaldov	Veřejná nemocnice	Dobročinný spolek paní ve Fryvaldově	ano
Fryvaldov-Gräfenberg	Fryvaldov	Sanatorium Ziffer	Sally Zifferová	ne
		Lázeňský ústav Dra Josefa Neugebauera Sudetský dvůr	Dr. Josef Neugebauer	ne
		Sanatorium „Praděd“	Společnost léčebného domu, z. s. s r. o.	ne

Pro které nemoci	Počet				Stálých (definitivních) lékařů	
	lůžek	stálých (definitivních) lékařů	pomocných lékařů	ošetrovatelstvého personálu	Jména	Funkce
pro slepé děti obojího pohlaví	160	—	1	12		
pro tuberkulosu plic	128	—	3	11	MUDr. F. Lipka	ředitel a vedoucí lékař
dětská tuberkulóza	57	1	—	3	MUDr. Josef Nittner	vedoucí lékař
všechny	124	1	2	16	Dr. Frant. Neugebauer	řídící lékař a primář
všeobecná	120	1	1	9	MUDr. Ludvík Schenk	primář
všeobecná	70	1	2	9	MUDr. Aurel Schmöer	primář
všeobecná	350	2	7	34	MUDr. Jindřich Mourek MUDr. Hubert Škrabal	ředitel a primář primář inter. odděl.
pro infekční nemoci	18	1	—	3	MUDr. Jaroslav Výbora	městský lékař
všeobecná	180	3	1	23	MUDr. Arnold Fink MUDr. Vilém Liebscher MUDr. Frant. Seidler	primář ordinář ordinář
pro všechny mimo nakažlivé	40	1	1	10	MUDr. Jiří Wanke	primář
pro chron. nemocné mimo infekč. a duševní	35	1	—	2	MUDr. Josef Klement	ústavní lékař
pro všechny mimo nakažlivé	12	1	—	2	MUDr. Julius Matzner	řídící lékař
hlavně pro infekční	26	1	—	2	MUDr. Josef Láníček	ústavní lékař
pro přechodné ubytování nemocných	6	0	1	1		
pro nemoci stáří	30	—	—	4		
pro vnitřní a infekční	20	2	—	5	MUDr. R. Pekárek MUDr. A. Silbermann MUDr. Erich Schweinburg	vedoucí lékař ústavní lékař řídící lékař
pro nemoci vnitřní, nervové a výměny látek	200	2	—	14		
všeobecná	160	2	3	20	MUDr. Štěpán Brož	primář chirurg. odd. primář interního oddělení chirurg lázeňský lékař
pro chir. tbc., skrofulosu, syfilis, nemoci štít. žlázy, arteriosklerosu, rheum.	239	2	1	4	Dr. Jos. Beier Dr. Vladimír Kubeš	chirurg láz. lékař
chirurg. a kožní tbc., lues, arteriosklerosa, choroby štít. žlázy	38	2	1	7	Dr. J. Beier Dr. V. Kubeš	chirurg láz. lékař
všeobecná	120	1	2	15	Dr. Bedřich Blaschke	primář
pro nemoci infekční	8	—	—	1	MUDr. Boh. Kračmer	
pro choroby stáří	7	1	—	1	MUDr. Bohumil Kračmer	ústavní lékař
pro všechny	154	1	3	23	MUDr. Vladimír Mazal	primář
pro nemoci stáří a pro děti	50	1	—	5	MUDr. Karel Vařeka	ústavní lékař
pro slabomyslné dívky	60	—	1	8	MUDr. Viktor Schlesinger	ústavní lékař
pro všechny	135	1	3	16	MUDr. Karel Štěpánek	primář a vedoucí lékař
pro nemoci vnitřní, nervové a výměny látek	70	1	1	5	Dr. Hanuš Wodak	odb. lékař pro nemoci vnitřní
pro nemoci vnitřní, nervové a výměny látek	72	1	1	5	MUDr. Josef Neugebauer	vedoucí lékař a majitel
pro nemoci vnitřní, nervové a výměny látek	80	2	—	3	MUDr. Oskar Mautner	vedoucí lékař

Obec	Politický okres	Název ústavu	Jméno vydržovatele (majitele) ústavu	Požívá ústav práva veřejnosti?
Frývaldov-Gräfenberg Fulnek	Frývaldov	Priessnitzovo sanatorium	Priessnitzovy léčebné ústavy spol. s r. o.	ne
	Nový Jičín	Městská nemocnice	Město Fulnek	ne
Hlučín	Hlučín	Zemská nemocnice a chorobinec	Země Moravskoslezská	ano
		Ústav děkana Richtra (chorobinec)	Nadace děkana Richtra	ne
Hodonín	Hodonín	Městská nemocnice	Město Hodonín	ne
		Městská infekční nemocnice	Město Hodonín	ne
Hora Andělská	Bruntál	Městská nemocnice	Město Andělská Hora	ne
Hradiště Uherské	Hradiště Uherské	Zemská nemocnice	Země Moravskoslezská	ano
		Léčebný ústav pro choroby ženské, porodnictví a chirurgii Dra Masaříka	Dr. Karel Masařík	ne
Hranice	Hranice	Veřejná nemocnice	Okres Hranice	ano
Hvězdičká Nové	Vyškov	Ústav slepců	Spolek „Péče o slepé“	ne
Chrllice	Brno-venkov	Ústav slepců	Zem. spolek péče o slepé	ne
Ivančice	Brno-venkov	Veřejná nemocnice	Země Moravskoslezská (Kuratorium)	ano
		Zem. ústav pro hluchoněmé	Země Moravskoslezská	ne
Jablunkov	Český Těšín	Nemocnice Alžbětinek v Jablunkově	Řád sester Alžbětinek	ne
		Plicní sanatorium „Humanity“ pro Moravu a Slezsko	Spolek „Humanita“ pro Moravu a Slezsko	ne
Javorník	Frývaldov	Městská nemocnice	Město Javorník	ne
Jevíčko	Mor. Třebová	Masarykova zemská plicní léčebna	Země Moravskoslezská	ne
Jičín Nový	Jičín Nový	Veřejná nemocnice	Město Nový Jičín	ano
Jihlava	Jihlava	Veřejná nemocnice	Město Jihlava	ano
		Zemská léčebna pro duševně a nervově choré v Jihlavě	Země Moravskoslezská	ano
Karlova Studánka	Bruntál	Zemský chorobinec	Země Moravskoslezská	ne
		Velmistrovská správa lázni „Karlova Studánka“	Řád německých rytířů	ne
Karlovice n. O.	Bruntál	„Physik, dietetický léčebný ústav Dr. Julius Lehrer“	Dr. Julius Lehrer	ne
Karvinná	Fryštát	Městská nemocnice	Město Karvinná	ne
		Závodní nemocnice	Báňská a hutní společnost v Brně	ne
Kelč	Hranice	Ústav Čes. zem. péče pro výchovu dětí duševně úchylných	Česká zemská péče o mládež na Moravě v Brně	ne
Klimkovice	Bilovec	Internát sester Dominikánek pro slabomyslné děti	Konvent sester Dominikánek v Klimkovicích	ne

Pro které nemoci	Počet				Stálých (definitivních) lékařů	
	lůžek	stálých (definitivních) lékařů	pomocných lékařů	ošetřovatel.ského personálu	Jména	Funkce
pro nemoci vnitřní a nervové	400	3	3	25	MUDr. Josef Reinhold MUDr. Otto Kattinger MUDr. Alfons Wanke	šéflékař šéflékař vedoucí lékař
hlavně pro infekční a pak pro interní nemoci	24	1	—	2		
pro interní nemoci a nemoci stáří	72	1	—	3	MUDr. Antonín Zwinger	vedoucí lékař
pro choroby stáří	50	1	—	7	MUDr. Antonín Zwinger	ústavní lékař
pro všechny nemoci infekční	20	1	—	2	MUDr. František Beška	ústavní lékař
pro infekční nemoci	15	1	—	1		
pro všechny mimo nakažlivé	12	1	—	3	MUDr. Hugo Langer	ordinář
všeobecná	633	6	18	90	MUDr. František Kudláč Doc. Dr. Emil Zeman MUDr. Jan Šabala Dr. Jan Vignati Dr. Em. Šanda MUDr. Karel Masařík MUDr. František Tetera	ředitel a primář chirurgického oddělení primář interního oddělení primář očního odděl. prosektor roentgenolog majitel a vedoucí lékař vedoucí lék. otorhinolaryngol. oddělení primář
pro choroby ženské, chirurgické a porodní	7	1	—	2	MUDr. Otto Slovácěk	ředitel a primář chirurgického odděl.
všeobecná	160	1	3	16	Dr. Karel Janda	ústavní lékař
slepota	130	1	—	5	Dr. Bened. Pospíšil	ústavní lékař
pro slepé	60	1	—	4	MUDr. Herbert Keckels	ředitel a primář chirurgického odděl.
všeobecná	160	1	3	16	Dr. Frant. Fišer	ústavní lékař
výchova hluchoněmých	100	1	—	—	MUDr. Josef Mentel	ústavní lékař
pro vnitřní a chirurg.	40	1	—	4	MUDr. Bohumil Urbančík	řidící lékař a primář
pro veškeré formy tuberkulózy plic a pohrudnice	259	1	4	8	MUDr. Hugo Hohlbaum	ústavní lékař
pro všechny	17	1	—	3	Doc. Dr. Martin Skyba MUDr. Marie Procházková	ředitel vrchní úst. lékařka
pro choroby plicní	342	3	3	30	MUDr. Jindřich Simon MUDr. Maximilian Kment MUDr. František Kern MUDr. Vítězslav Horn MUDr. Bohumil Veselý MUDr. Knobloch Rudolf MUDr. Alfred Čapek MUDr. Rudolf Michl MUDr. Valtr Neugebauer MUDr. Pavel Thonhofer	primář chir. odděl. a vedoucí lékař primář int. odděl. ordinář roentgen. ředitel a přednosta chir. a gyn. odd. přednosta interního a nervového odděl. přednosta očního odd. přednosta kožního a venerického odděl. přednosta odd. chorob ušn., nosních a krén. přednosta laborator. oddělení ordinář stomatologické stanice
všeobecná	369	3	9	37	MUDr. Arnošt Metelka MUDr. Bruno Říha MUDr. Frant. Segefa	ředitel obou ústavů ústavní lékař primář
všeobecná (vyjma duševní sl.)	470	6	13	44	MUDr. Leonhard Metzner	lázeňský lékař
pro choroby nervové a duševní	360	3	2	69	MUDr. Julius Lehrer	šéflékař
pro nemoci stáří	430	—	—	20	MUDr. Otmar Symanski	ústavní lékař
choroby oběhu krevního, ženské a nervové, rekonvalescence, rheumatismus, ischias, dna a Basedow	470	1	—	11	MUDr. Josef Beier	řidící lékař
všechny organické a funkcionální choroby mimo tbc. a syfilis	10	1	—	2	MUDr. Karel Dohnal	ústavní lékař
pro interní a infekční nemoci	55	1	—	5	MUDr. Alois Krátký	ústavní a odb. lék. pro choroby nerv. a duš. v Opavě
pro všechny s výjimkou infekčních	62	2	—	10		
pro děti duševně úchylné - debilové až střední imbecilové	150	—	1	31		
výchova a vyučování slabomyslných dětí	50	1	1	4		

Obec	Politický okres	Název ústavu	Jméno vydržovatele (majitele) ústavu	Požívá ústav práva veřejnosti?
Krnov	Krnov	Veřejná nemocnice	Město Krnov	ano
Kroměříž	Kroměříž	Všeobecná veřejná nemocnice	Město Kroměříž	ano
		Zemský léčebný ústav	Země Moravskoslezská	ano
	Kroměříž	Nemocnice Milosrdných sester sv. Vincence de Pauly	Řád Milosrdných sester sv. Vincence de Pauly	ne
Kunčice pod Ondřejníkem Čeladná	Místek	Léčebný ústav ostravsko-karvinských báňských podniků, Kunčice p. O.	Skupina I. báňského společenstva v M. Ostravě, Luthe- rova 7	ne
Lednice	Mikulov	Nemocnice Milosrdných sester sv. Hedviky	Kongregace Mil. sester sv. Hedviky (Panující kníže Lichtenstein)	ne
Letovice	Boskovice	Nemocnice Milosrdných bratří	Řád Milosrdných bratří	ne
Libina Něm.	Šumperk	Veřejná nemocnice	Městys Německá Libina	ano
Lipník nad Bečvou	Hranice	Veřejná nemocnice	Město Lipník n. Bečvou	ano
Lipová Dolní	Frývaldov	Schrothův léčebný ústav	Schrothův léčebný ústav, akc. spol.	ne
Litovel	Litovel	Zemská útulna pro epileptické a slabomyslné dívky	Řád Milosrdných sester	ne
Luhačovice	Uher. Brod	„Lázně Luhačovice“	Akc. spol. lázní Luhačovic	ne
Lukov	Holešov	Sirotčinec „Carolinum“ v Lukově u Holešova	Svaz charity v Olomouci	ne
Meziříčí Velké	Meziříčí Velké	Městská epidemická nemocnice	Město Velké Meziříčí	ne
		Provisorní ústavní místnost	Obec Velké Meziříčí	ne
Mikulov	Mikulov	Městská nemocnice	Město Mikulov	ne
Místek	Místek	Městská nemocnice	Město Místek	ne
Mnichov	Bruntál	Nemocnice řádu sv. Karla Boromejského	Řád sv. Karla Boromejského	ne
Mnichov	Bruntál	Vodoléčebný ústav řádu sv. Karla Boromejského	Řád sv. Karla Boromejského, sídlo v Albrechticích	ne
Mohelnice	Zábřeh	Městská nemocnice	Město Mohelnice	ne
Moravec	Nové Město na Moravě	Sanatorium u sv. Rafaela	Družina sester III. ř. sv. Františka	ne
Odry	Opava	Nadační nemocnice Fürstenbergova	Nadace Fürstenbergova	ne
		Fürstenbergův chorobinec	Nadace Fürstenbergova	ne
Olomouc	Olomouc	Zemské ústavy	Země Moravskoslezská	ano

Pro které nemoci	Počet				Stálých (definitivních) lékařů	
	lůžek	stálých (definitivních) lékařů	pomocných lékařů	ošetřovatelského personálu	Jména	Funkce
všechny	287	3	7	35	MUDr. Bedřich Clar	primář chir. odd. a vedoucí lékař
všeobecná (mimo duševní)	333	3	7	34	MUDr. Jaroslav Elgart	ředitel a primář chir., gynaekol. a očního oddělení
					MUDr. Viktor Hauptfeld MUDr. Reinhard Friede Doc. MUDr. František Koza	primář int. oddělení primář očního odd. primář interního, infekčního a kožního oddělení
pro choroby duševní	1100	7	3	232	MUDr. Emilian Soukup	primář ušního a krčního oddělení
					MUDr. František Šamárek MUDr. Jan Pribil MUDr. Augustin Vrána MUDr. Josef Kvapilík MUDr. Josef Šefčík MUDr. Karel Hever MUDr. Alexander Slivinský	ředitel primář primář primář prosektor a primář vrchní ústavní lékař ústavní lékař
pro všechny mimo infekční, duševní a pohlavní	88	1	—	8		
pro rekonvalescenty a reumatiky	34	1	—	2	MUDr. Berthold Storch	ústavní lékař a řed.
pro všechny kromě infekčních	32	1	—	5	MUDr. Bedřich Langer	vedoucí lékař
pro všechny mimo infekční a duševní a malé chirurgie	100	1	—	14	MUDr. Augustin Toul	primář
pro všechny	90	1	1	11	MUDr. Josef Páulík	primář
	80	1	2	14	MUDr. Max Beck	primář a ředitel
choroby výměny látek, oběhu krevního, žaludeční	200	1	1	1	MUDr. Karel Schroth	šéflékař
pro nevy léčitelné, epileptické a slabomyslné dívky	61	1	—	7	MUDr. František Šamšula	ústavní lékař
pro nemoci vnitřní, nervové, krční, ženské: dýchadel, zažívací a srdce, vylouč. infekční choroby	25	1	—	1		
pro oslabené a opuštěné děti a pro choré ženy	85	1	—	12	MUDr. Josef Kučera	ústavní lékař
pro infekční nemoci	22	1	—	1	Dr. Hynek Procházka	vedoucí lékař
pro infekční nemoci	16	1	—	1	MUDr. Hynek Procházka	ústavní lékař
pro všechny	30	1	—	5	MUDr. Antonín Motyka	vedoucí lékař
pro všechny	34	1	—	4	MUDr. Ant. Přecechtěl	ústavní lékař
pro nemoci sešlosti věkem	16	1	—	3	MUDr. Alois Sturm	ústavní lékař
nervové choroby, revalescence	50	1	—	16	MUDr. Alois Sturm	ústavní lékař
pro všechny	19	1	—	1	MUDr. Bedřich Fiedler	ústavní lékař
vnitřní a nervové	54	1	—	15	MUDr. Karel Vejrosta	ústavní lékař
pro interní a chirurg. choroby	40	2	—	10	MUDr. Heřman Bahner MUDr. Josef Januschke	vedoucí lékař chirurgického oddělení vedoucí lékař interního oddělení
pro choroby stáří	40	—	—	5		
pro všechny nemoci	710	8	23	114	Doc. Dr. Jaroslav Odstrčil Prof. Dr. Jan Kabelík Prof. Dr. Podlaha Prof. Dr. Bittmann Otakar MUDr. František Lédl MUDr. Hynek Stratil Doc. Dr. Václav Vejvodský Doc. Dr. Jos. Blatný	ředitel a primář kožního a ven. odděl. prosektor a přednosta stát. bakteriol. stan. primář chirurgického oddělení primář gynaekol. a porodnick. odděl. primář ušního, krčního a nosního odděl. primář rentgenového oddělení primář očního odděl. primář int. oddělení

Obec	Politický okres	Název ústavu	Jméno vydržovatele (majitele) ústavu	Poživá ústav práva veřejnosti?
Olomouc	Olomouc	Městská nouzová infekční nemocnice	Město Olomouc	ne
		Sanatorium Dra Koutného	Dr. Frant. Koutný	ne
		Arcibiskupský sirotčinec	Kongregace Milosrdných sester III. řádu sv. Františka	ne
Opava	Opava	Zemská nemocnice v Opavě	Země Moravskoslezská	ano
		Zemský ústav pro léčení chorob nervových	Země Moravskoslezská	ano
		Soukromá nemocnice řádu německých rytířů	Řád německých rytířů	ne
		Sanatorium v Opavě	Sanatorium v Opavě, spol. s r. o.	ne
		Městská zaopatřovna	Město Opava	ne
		Léčebné a ošetrovací ústavy „Marianum“	Kongregace „Dcer božské lásky“	ne
		Závodní nemocnice	Česká obchod. společnost a Vítkovické horní a hutní těžařstvo v Mor. Ostravě	ne
Osoblaha	Krnov	Městská nemocnice a zaopatřovací ústav	Město Osoblaha	ne
Ostrava Moravská	Ostrava Moravská	Státní veřejná nemocnice na Ostravsku	Státní správa (Min. veř. zdrav. a t. v. v Praze)	ano
		Veřejná nemocnice v Mor. Ostravě	Město Mor. Ostrava	ano
		Městský léčebný ústav v Mor. Ostravě-Privoze	Město Mor. Ostrava	ne
		Závodní nemocnice Vítkovického horního a hutního těžařstva ve Vítkovicích	Vítkovické horní a hutní těžařstvo	ne

Pro které nemoci	Počet				Stálých (definitivních) lékařů	
	lůžek	stálých (definitivních) lékařů	pomocných lékařů	ošetrovatel. ského personálu	Jména	Funkce
pro infekční nemoci	22	1	—	2	MUDr. Otto Freund	ústavní lékař
pro všechny nemoci mimo infekční	34	1	1	7	MUDr. František Koutný	vedoucí lékař
pro oslabené a opuštěné děti a slabomyslné	33	1	—	2	MUDr. Florian Pumpřla	ústavní lékař
pro všechny nemoci	533	8	12	65	MUDr. Bohuš Buriánek MUDr. Josef Losert MUDr. Hradský Jan MUDr. Frant Šalša Doc. Dr. Cornelius Veits MUDr. Jiří Franta Prof. MUDr. Alois Materna	ředitel a primář chirurgického oddělení primář porodnického a gynaekol. odděl. roentgenolog a primář primář kožního a pohlavního oddělení ordinář krčního, ušního a nosního odděl. ordinář očního odděl. prosektor
pro duševní a nervové nemoci	840	6	3	22	MUDr. Ignác Tiefenbach MUDr. Vlad. Kyřilica MUDr. Karel Viktora MUDr. Alois Krátký MUDr. Mil. Krejsková-Čupová MUDr. Vitalij Kopjev	ředitel primář primář vrchní ústavní lékař ústavní lékař
pro všechny mimo infekční	148	3	3	21	MUDr. Karel Hager MUDr. Kuno Kothny MUDr. Hanuš Schwarz	ředitel a primář chir. a gynaek. prim. int. odd. a rtg. vrchní lékař
pro interní chirurgické a gynaekologické nemoci	36	1	1	8	MUDr. Karel Krumpřolz	řidiel lékař
chorobinec	135	—	2	6		
pro epilepsii a duševní choroby a pro mrzáčky	150	1	2	15	MUDr. Otto Malý	ředitel
pro všechny mimo infekčních	151	4	—	18	MUDr. Josef Gobiet MUDr. Vojtěch Bartoník MUDr. Josef Benetka MUDr. Herbert König	chirurg internista ústavní lékař, roentg ústavní lékař
pro všechny	20	—	1	5		
pro nemoci infekční, interní, gynaekologické a chirurgické, porodnictví	433	4	10	48	MUDr. Raimund Šrámek vrchní zdravotní rada MUDr. František Pachner zdravotní rada MUDr. Václav Renč MUDr. Jaromír Markl Doc. Dr. Šejhar Jiří	ředitel a primář interního a infekčního oddělení primář odděl. gynaekologicko-porodn. prosektor roentgenolog chirurg a urolog
pro všechny	632	5	13	80	MUDr. Doc. Ant. Váňa Dr. Emanuel Štastník MUDr. Ant. Fabián MUDr. Josef Roháček MUDr. Karel Ježek	ředitel a primář chir. oddělení primář očního odděl. primář kožního a pohlavního oddělení prim. int. odd. ordinář ušního, nosního a krč. odděl. primář
pro všechny mimo infekční	42	1	2	7	MUDr. Rudolf Uhle	
pro všechny mimo nemoci infekčních	364	14	12	64	MUDr. Jindřich Urbánek MUDr. Arnošt Rischawy MUDr. Karel Güřig MUDr. Rudolf Marker MUDr. Karel Neumark MUDr. Josef Šimeček MUDr. Oskar Singer MUDr. Miloš Wostrý MUDr. Ludvik Alt MUDr. Leo Pollak MUDr. Karel Brodský MUDr. Arnold Herzog MUDr. Karel Toman MUDr. Pavel Wurzel MUDr. Karel Brodský MUDr. Viktor Machatschek MUDr. Rudolf Mandler	ředitel zást. ředitele a primář lékař chir. oddělení primář int. odděl. prim. otolaryng. odd. primář porod. gynaekol. oddělení prim. dermatol. odd. primář očního odděl. primář chir. odděl. přednosta fys. ústavu závodní lékař roentgenolog přednosta zubol. lékař. ského ústavu lékař chir. oddělení primář int. oddělení primář int. oddělení primář int. oddělení

Obec	Politický okres	Název ústavu	Jméno vydržovatele (majitele) ústavu	Poživá ústav práva veřejnosti?
Ostrava Moravská	Ostrava Moravská	Soukromý léčebný ústav (Sanatorium) Dr. L. Kleina	Anna Kleinová	ne
		Ústav pro nevyléčitelné	Družina sester ošetrovatelk III. řádu sv. Františka	ne
Paseka	Šternberk	Zemská léčebna pro plicní choroby	Země Moravskoslezská	ne
Petřkovice	Hlučín	Hornická nemocnice	Revírní bratrská pokladna v Mor. Ostravě	ne
Prostějov	Prostějov	Veřejná nemocnice	Město Prostějov	ano
		Nemocnice Milosrdných bratří	Konvent Milosrdných bratří	ne
		Masarykův dům sociální péče	Město Prostějov	ne
Předklášteří	Tišnov	Dětská ozdravovna města Brna	Město Brno	ne
Prerov	Prerov	Veřejná nemocnice	Město Prerov	ano
Příbor	Nový Jičín	Městská nemocnice v Příboře	Město Příbor	ne
Rýmařov	Rýmařov	Veřejná nemocnice	Město Rýmařov	ano
Skalička	Hranice	Cyrilo-Methodějský ústav pro epileptiky	Družina Cyrillo-Methodějská na Moravě	ne
Strážnice	Hodonín	Chorobinec Milosrdných sester sv. Vincence ve Strážnici	Milosrdné sestry sv. Vincence ve Strážnici	ne
Střelice	Brno-venkov	Ústav sester Dominikánek pro výchovu slabomyslných	Konvent sester Dominikánek ve Střelicích	ne
Svitavy	Moravská Třebová	Veřejná nemocnice	Město Svitavy	ano
Svatobořice	Kyjov	Chorobinec zemského hlavního města Brna	Město Brno	ne
Šaldorf Starý	Znojmo	Soukromé sanatorium	Bratři Bohdan a Bohumír Jilly	ne
Šternberk	Šternberk	Veřejná nemocnice	Město Šternberk	ano
		Zemský ústav pro choro-myslné	Země Moravskoslezská	ano
Šumperk	Šumperk	Veřejná nemocnice	Město Šumperk	ano
		Zemská Masarykova dětská léčebna	Země Moravskoslezská	ne

Pro které nemoci	Počet				Stálých (definitivních) lékařů	
	lůžek	stálých (definitivních) lékařů	pomocných lékařů	ošetrovatelského personálu	Jména	Funkce
chirurgické, gynaekologické a interní choroby vyjma infekčních a duševních chorobinec pro nevyléčitelné nemocné	25	1	—	5	MUDr. Leopold Klein	ústavní lékař
	150	1	—	26	MUDr. Rudolf Uhle	ústavní lékař
pro plicní choroby	275	3	3	23	MUDr. Vladislav Raclavský MUDr. Olga Lozanová	zást. ředitele úst. lékařka
pro inter. chirurgické	115	2	5	12	MUDr. Leopold Rossmanith MUDr. St. Lužný	primář nám. primáře
pro všechny	442	5	12	51	MUDr. Mil. Hel MUDr. J. Navrátil MUDr. Svat. Kahoun MUDr. V. Škrobál MUDr. Jos. Klímek	primář chir. oddělení vedoucí lékař a prim. int. odd. primář očního odd. roentgenolog ordinář pro nemoci kožní a pohlavní
pro nemoci interní, kožní a drobnou chirurgii mimo infekční	60	2	—	5	MUDr. Jaroslav Musil MUDr. Julius Pažout	ústavní lékař konsiliář
chorobinec	80	—	1	3	MUDr. Eugen Skula	ústavní lékař
pro rekonvalescenci, pro děti podvyživené, anaemické, asthenické	90	—	1	5	MUDr. Gustav Beneš	ústavní lékař
pro všechny	340	3	6	32	MUDr. V. Skřivánek MUDr. Jaromír Dlouhý MUDr. Jaroslav Havel	primář chir. oddělení primář int. oddělení primář očního odděl.
pro choroby stáří převážně	22	—	—	3		
pro všechny	100	2	1	15	MUDr. Julius Boese MUDr. Bedřich Müller	primář chir. odděl. a vedoucí lékař ordinář vnitřního odd.
pro epilepsii	60	1	—	8	MUDr. Karel Dohnal	ústavní lékař
pro choroby stáří	75	1	—	10	MUDr. Alois Nakládal	ústavní lékař
pro slabomyslné hochy	65	1	—	5	MUDr. Václav Šafránek	ústavní lékař
pro všechny	200	3	5	30	MUDr. Antonín Lang MUDr. Karel Srnetz MUDr. Erich Morray	primář chir. odděl. primář int. oddělení ordinář-roentgenolog
pro nevléčitelné choroby stáří chorobinec	355	—	1	22	MUDr. Florian Koudelka	ústavní lékař
pro všechny	21	1	—	2	MUDr. Ludvík Wieder MUDr. Bohumír Jilly	ústavní lékař majitel
pro všechny	300	2	5	36	MUDr. Alfred Rudolf MUDr. August Jelinek	ředitel a primář chirurgického odděl. primář int. oddělení
pro duševně choré	900	3	4	174	MUDr. Jan Kubelka MUDr. Beno Laskafeld MUDr. Karel Dobišek	ředitel primář ústavní lékař
pro všechny	200	2	6	27	MUDr. Jan Ehrlich MUDr. Jan Hartmann	primář chir. a gynaekol. oddělení primář int. oddělení
pro dětskou tuberkulosu	222	2	1	19	MUDr. Otakar Reiss MUDr. Josef Zelinka	ředitel vrchní ústavní lékař

Obec	Politický okres	Název ústavu	Jméno vydržovatele (majitele) ústavu	Poživá ústav práva veřejnosti?
Tišnov	Tišnov	Dra Fr. Kuthana vodoléčebný ústav	Dr. Frant Kuthan	ne
Třšice	Hranice	Útulna sv. Ludmily pro těžce zmrzačené hochy	Svaz Charity v Olomouci	ne
Třebíč	Třebíč	Veřejná nemocnice	Město Třebíč	ano
Třebová Moravská	Třebová Moravská	Veřejná nemocnice	Město Moravská Třebová	ano
Trinec	Čes. Těšín	Závodní nemocnice železáren Báňské a hutní spol.	Báňská a hutní společnost v Praze	ne
Uničov	Šternberk	Veřejná nemocnice	Město Uničov	ano
Valtice	Mikulov	Veřejná nemocnice	Město Valtice	ano
		Veř. nemocnice Milosrdných bratří	Řád Milosrdných bratří	ano
Velehrad	Uherské Hradiště	Cyrilo-Methodějský ústav pro ošetřování dětí encefalitických	Družina Cyrilo-Methodějská na Velehradě	ne
Velké Losiny	Šumperk	Sírné lázně a léčebný ústav „Tesstal“	Sírné lázně a léčebný ústav „Tesstal“, spol. s r. o.	ne
Viceměřice	Přerov	Ústav pro slabomyslné	Konvent sester Dominikánek	ne
Vidnava	Fryvaldov	Městská isolační nemocnice	Město Vidnava	ne
Vitkov	Opava	Veřejná nemocnice	Město Vitkov	ano
Vizovice	Holešov	Nemocnice Milosrdných bratří	Řád Milosrdných bratří	ne
		Zem. ústav pro epileptické a slabomyslné hochy a idioty	Konvent Milosrdných bratří ve Vizovicích	ne
Voda Červená	Zábřeh	Veřejná nemocnice	Městys Červená Voda	ano
Vsetín	Vsetín	Veřejná nemocnice	Okres Vsetín	ano
Vrbno	Bruntál	Nemocnice Německého řádu	Řád Německých rytířů	ne
Zlín	Uherské Hradiště	Bařova nemocnice	Bařův podpůrný fond	ne
Znojmo	Znojmo	Veřejná nemocnice	Město Znojmo	ano
Žáry u Albrechtic	Krnov	Léčebna Žáry u Albrechtic	Pomocný spolek pro choroby plicní ve Slezsku v Opavě	ne
		Dětská léčebna v Žárech u Albrechtic	Pomocný spolek pro choroby plicní ve Slezsku v Opavě	ne

Pro které nemoci	Počet				Stálých (definitivních) lékařů	
	lůžek	stálých (definitivních) lékařů	pomocných lékařů	ošetrovatelského personálu	Jména	Funkce
pro všechny (hlavně vodoláčba a choroby nervové)	80	2	1	3	MUDr. František Kuthan st. MUDr. František Kuthan ml. MUDr. Stanislav Kuthan	řídící lékař
chorobinec	40	1	—	4	MUDr. Emanuel Vařeka	ústavní lékař
pro všechny	377	2	8	39	MUDr. Jan Konečný MUDr. Otmar Šádek	primář chir. oddělení primář int. oddělení
pro všechny	200	2	2	18	MUDr. Bruno Blümel MUDr. Valtr Bier	primář ordinář int. odd.
pro všechny	88	2	1	7	MUDr. Rudolf Nekula	primář
pro všechny	130	1	2	12	MUDr. Hubert Merta	primář
pro všechny	64	1	1	7	MUDr. Josef Hýsek	vedoucí lékař
pro všechny	260	—	5	37	MUDr. Josef Hýsek MUDr. Josef Rindl	ředitel a prim. intern. primář chirurg.
pro děti po encephalitidě	50	1	—	4	MUDr. Vojtěch Hanák	dozorčí lékař
pro rheumatismus, dnu, pro důsledky po zranění, pro slabost nervovou, pro nemoce konstituč. a výměny látek a dětské choroby	180	1	1	8	MUDr. Frant. Riedel	řídící lékař
pro duševně úchylné hochy	130	1	—	12	MUDr. Bedřich Friedl	ústavní lékař
pro infekční nemoci	8	—	1	1	MUDr. Ludvík Schellhammer	
pro všechny	120	1	2	14	MUDr. Rudolf Stix	primář
pro vnitřní a chirurg.	40	1	—	4	MUDr. Cyril Vilimek	ordinář
pro epilepsii, slabomyslnost, idiotism	50	1	—	8	MUDr. Cyrill Vilimek	ústavní lékař
pro všechny	120	1	2	15	MUDr. Otto Schilhab	primář
pro všechny	160	1	4	26	MUDr. Josef Holz	primář
pro všechny mimo infekční	20	1	—	3	MUDr. Jan Rieber	ordinář
pro všechny	300	7	27	72	MUDr. Bohuslav Albert MUDr. Frant. Račanský MUDr. Vojtěch Tolar MUDr. J. Černošek MUDr. Frant. Bartoš MUDr. Walter Recht	ředitel a primář chir. oddělení primář orthoped. odd. primář int. oddělení primář chir. oddělení primář stomatol. odd. prim. dětského odd. přednosta úrazového oddělení
pro všechny	286	6	7	43	MUDr. Josef Tuhý MUDr. Emil Stumme MUDr. Jan Pokorný MUDr. Alois Urban MUDr. Herman Elschnig MUDr. Šalomon Schön	ředitel a primář oddělení kožního primář chir. oddělení primář int. oddělení ordinář-roentgenolog ordinář odděl. očního ordinář nosního a ušního oddělení
pro choroby plicní a tuberkulosu všech forem mimo tuberkulosu kostí	130	1	2	11	MUDr. Alfred Lipka	ředitel
pro choroby plicní a uzavřená dětská onemocnění dětí	60	1	—	4	MUDr. Josef Nittner	řídící lékař

24
19
12

IV. Liečebné ústavy v

Obec	Politický okres	Název ústavu	Jméno vydržovateľa (majiteľa) ústavu	Poživá ústav práva verejnosti?
Bratislava	Bratislava	Štátna nemocnica	Štátna správa	ano
		Nemocnica Milosrdných bratov ako filiálka štátnej nemocnice	Rád Milosrdných bratov	nie
		Mestská epidemická nemocnica	Mesto Bratislava	nie
		Evanjelická nemocnica	Evanjelická cirkevná obec. aug. vyzn.	nie
		Izraelitská nemocnica	Bratstvo orthodoxnej židovskej obce (Chevra Kadiša)	nie
		Sanatorium Prof. Dr. Kocha	Prof. Dr. Karol Koch	nie
		Nemocnica sv. Alžbety	Rád Alžbetiniek	nie
		„Cottage“ sanatorium	Alexander Berger	nie
		Sanatorium „Caritas“	Nemocenská poisťovňa súkromných úradníkov a zriaďencov v Bratislave	nie
Bardejov	Bardejov	Krajinská verejná nemocnica	Krajina Slovenská	ano
Belá Spišská	Kežmarok	Sanatorium „Tatranská Kotlina“	Ph. Mr. Ctibor Zelený	nie
Brezno nad Hronom	Brezno nad Hronom	Mestská verejná nemocnica	Mesto Brezno n. Hr.	ano
		Nemocnica bratskej pokladnice v Podbrezovej	Revírná bratská pokladnica	nie
Bystrica Banská	Banská Bystrica	Mestská verejná nemocnica	Mesto Banská Bystrica	ano

krajine Slovenskej.

Pro ktoré nemoci	Počet				Stálých (definitívnych) lekárov	
	lůžek	stálých (definitívnych) lekárov	pomočných lekárov	ošetrovateľského personálu	Jména	Funkcie
pre všetky	1625	16	92	241	MUDr. Gejza Rehák MUDr. Alexander Baranský Prof. MUDr. Miloš Netoušek Prof. MUDr. Jaroslav Sumbal Prof. MUDr. L'udevít Valach Prof. MUDr. Stanisl. Kostlivý Prof. MUDr. Jozef Jakšy Prof. MUDr. Antonín Gala Prof. MUDr. Aloiz Chura Prof. MUDr. Michal Šeliga Prof. Dr. M. Mikula Prof. MUDr. Bedr. Wiškovský Prof. MUDr. Pavel Závíška Prof. MUDr. Viktor Reinsberg Prof. MUDr. Adolf Mach Prof. Dr. Karol Koch	riaditeľ hl. ústavný lekár prednosta internej kliniky prednosta propedeutickej kliniky vedúci radiumterapeutického ústavu prednosta chirurgickej kliniky vedúci urologického oddelenia chirurg. kliniky prednosta očnej kliniky prednosta psychiatrickej kliniky prednosta detskej kliniky prednosta gynaekologickej kliniky prednosta ortopedickej kliniky predn. krčnej kliniky predn. ušnej kliniky predn. kožnej kliniky predn. zubnej kliniky prednosta prop. chir. kliniky
pre interné, kožné, chirurgické (len pre mužov)	85	1	1	8	MUDr. Michaljo Mandzjuk	vedúci lekár, sekundár chirurg. kliniky
pre infekčné nemoci a tbc.	102	1	3	7	MUDr. Ilja Pauliny Toth MUDr. Vladimír Manica	vedúci lekár stály sekundár
pre nemoci interné, chirurgické a gynaekologické	62	2	1	12	MUDr. Arnošt Alzner MUDr. Gustáv Szamák	riaditeľ a primár interného odd. primár oddelenia chirurgického
pre nemoci interné, chirurgické a gynaekologické, kožné, očné a detské	50	3	2	19	MUDr. Jakub Oestereicher MUDr. Robert Weisz, docent MUDr. Moric Neumann MUDr. E. Klauber	zást. riaditeľ a riaditeľ a primár interného oddelenia primár chirurgického oddelenia primár gynaekologického oddelenia
pre nemoci chirurgické a porodnictvo	18	2	1	9	Prof. MUDr. Karol Koch MUDr. Pavel Berčík	šéflekár ústavný lekár
pre nemoci interné len pre ženy	60	2	—	20	MUDr. Ferdinand Aich st. MUDr. Ferdinand Aich ml.	
pre nemoci chirurgické	8	2	—	2	MUDr. Arpád Lovas MUDr. Emanuel Neumann	riaditeľ sekundár
pre chirurgiu, nemoci ženské a porody, pre nemoci ušné a krčné a urologiu	32	4	2	7	MUDr. Ján Both MUDr. L'udevít Režucha MUDr. František Makai MUDr. František Janota	šéflekár lekár pre chirurgickú urologiu chirurg pre choroby ušné a krčné
pre všetky výmúč akut. infekč.	44	1	1	5	MUDr. Dušan Čajka	riaditeľ — chirurg
pre tuberkulozu	240	3	2	5	MUDr. a Ph. Mr. Emil Graubner MUDr. Vlasta Vokáčková-Graubnerová MUDr. Vladislav Janeček MUDr. Ervín Holéczy	vedúci lekár a odb. pre tbc. a chor. plúc sekundár, lekár riaditeľ nemocnice
chirurgické, interné a detské	76	2	—	6	MUDr. Tibor László MUDr. Alfred Strelinger	primár vedúci fyzikálnej terapie
pre všetky	124	1	3	19	MUDr. Daniel Petelen	primár

Obec	Politický okres	Název ústavu	Jméno vydržovatele (majitele) ústavu	Poživá ústav práva veřejnosti?
Čiz	Feledince	Milan (Ústav)	Zemský sváz sociálních spolkov Jodo-bromové kúpele akc. spoločnosť	nie
		Jodbromové liečivé kúpele		nie
Gerlachov	Poprad	Sanatorium Dra Guhra v Tatranskej Polianke	Akc. spoločnosť	nie
Handlová	Prievidza	Nemocnica revírnej bratskej pokladnice	Revírna bratská pokladnica v Bratislave	nie
Humenné	Humenné	Krajinská verejná nemocnica	Krajina Slovenská	ano
Huncovce	Kežmarok	Sanatorium Matliary	Obchod. verej. spoloč.	nie
Kežmarok	Kežmarok	Městská nemocnica	Mesto Kežmarok	nie
Komárno	Komárno	Sanatorium	Dr. Hugo Selye	nie
		Všeobecná verejná mestská nemocnica „L'udomilstvo“	Mesto Komárno	ano
Košice	Košice	Štátna nemocnica	Štátna správa	ano
		Štátna porodnica a nemocnica pre choroby ženské Ústav „Sociálny dom“	Štátna správa Mesto Košice	ano nie
		Sanatorium Dra Nemessanyiho	Dr. Ladislav Nemessanyi	nie
		Sanatorium Dr. Szabó	Dr. Gustav Szábo	nie
		Mestská epidem. nemocnica	Mesto Košice	nie
		Nemocnica revírnej bratskej pokladnice	Revírna bratská pokladnica v Bratislave	nie
Kotrbachy	Spišská Nová Ves			
Kremnica	Kremnica	Mestská súkromá nemocnica	Mesto Kremnica	nie
		Ozdravovňa Dra Kleina	Dr. Edmund Klein	nie
Krompachy	Gelnica	Krajinská verejná nemocnica	Krajina Slovenská	ano
Kubín Dolný	Dolný Kubín	Krajinská nemocnica	Krajina Slovenská	nie
Lesná Nová	Poprad	Štátny detský liečebný ústav Šrobárov v Dolnem Smokovci	Štátna správa	nie
		Sanatorium Dra Opatrného	Dr. Ján Opatrný	nie
Levice	Levice	Krajinská verejná nemocnica	Krajina Slovenská	ano
		Sanatorium Dra Molnára	Dr. Maximilian Molnár	nie

Pro ktoré nemoci	Počet				Stálych (definitívnych) lekárov	
	lůžek	stálych (definitívnych) lekárov	pomocných lekárov	ošetrovateľského personálu	Jména	Funkcie
Detská kostná tbc.	102	2	—	3	MUDr. Oľga Sladká	jen sezonní
pre nemoce vyžadujúce liečenie jódom	200	2	—	18	MUDr. Ladislav Pazár MUDr. Arnošt Seidner	jen sezonní ústavný lekár
pre nemoce vnútorné, zvlášť nemoc Basedowových	347	4	1	3	MUDr. P. Kunsch MUDr. Dezider Szalóki MUDr. Bartoloméj Ring MUDr. Dezider Reichart	primár stáli lekári
pre všetky	42	2	—	3	MUDr. Štefan Kállay MUDr. Arnošt Weil	vedúci lekár ústavný lekár
pre všetky	71	1	1	3	MUDr. Gejza Hazay	vedúci lekár
pre choroby vnútorné, nervové a výmeny látok	300	3	1	5	MUDr. Štefan Korec MUDr. František Holotik MUDr. M. Sečková MUDr. Aladár Bugsch	ved. lekár intern. odd.
pre všetky	52	1	1	3	MUDr. Leopold Teichner MUDr. Ernest Teichner	vedúci lekár pomocný lekár
pre chirurgické nemoce	4	1	—	1	MUDr. Hugo Selye	riaditeľ — chirurg
pre všetky	303	2	6	23	MUDr. Štefan Biringier MUDr. Dezider Singer MUDr. Kauzál Gejza	primár interného odd. a riaditeľ primár chirurg. odd.
pre všetky	947	9	16	100	MUDr. Jozef Uram, vrchný zdrav. radca MUDr. Mikuláš Očenášek, zdrav. radca Doc. Dr. Ján Kňazovický vrchný ústavný lekár Doc. Dr. Jozef Dérer, vrchný ústavný lekár MUDr. Adolf Méska, vrchný ústavný lekár MUDr. Anton Korman, ústav- ný lekár MUDr. Pavel Blum, ústavný lekár Doc. Dr. Václav Strimpl MUDr. Ludovít Šimko	riaditeľ primár interného odd. primár psychiatric- kého oddelenia primár chirurgického oddelenia primár očnému odd. primár odd. kožného a pre pohlavné chor. primár detského odd. roentgenolog prosektor konsiliár, predn. uš., krčn. a nosn. odd.
pre porodníctvo a nemoce ženské	90	1	4	13	MUDr. O Frankenstein	riaditeľ — primár
pre nevyliciteľných chorých	150	1	—	19	Službu konajú mestskí lekári	
pre nemoce chirurgické, gynaekologické, nosné ušné, krčné a očné	40	2	1	4	MUDr. Ladislav Nemessanyi MUDr. Vojtech Šimai	chirurg gynaekolog
ženské a porodníctvo chirurgické	7	1	2	1	MUDr. Gustav Szabó	vedúci
pre infekčné nemoce	38	—	1	1		ústavný lekár
pre interné nemoce	12	1	—	1	MUDr. Edmund Weisz	vedúci lekár
pre vnútorné nemoce	16	1	—	2	MUDr. Edmund Klein	vedúci lekár
len vnútorné	150	1	1	1	MUDr. Dezider Reichenthal	vedúci lekár
pre všetky	64	1	1	5	MUDr. Pavel Hanes	riaditeľ — primár
pre všetky	27	1	—	1	MUDr. Vladimír Fabry	riaditeľ a ved. lekár
pre tuberkulozu detí	320	4	2	24	MUDr. Jozef Ríha, vrchný zdravotný radca MUDr. Vikt. Hoppe MUDr. Vladimír Soukup, ústavný lekár MUDr. Maria Bellová zdrav. radca MUDr. Ján Opatrný MUDr. Mykola Ostalskyj MUDr. Jaroslav Vidlička MUDr. Ján Hatrik	riaditeľ a prednosta interného oddelenia prednosta chirurgic- kého oddelenia prednosta oddelenia pre pozitívnu tub. ústavná lekárka — zá- stupca riaditeľa riaditeľ asistent riaditeľ a primár chi- rurgického oddelenia primár interného odd.
pre tuberkulozu	45	2	0	1		
pre všetky	300	2	6	28		
pre nemoce chirurg.	12	1	1	2	MUDr. Maxmilian Molnár	vedúci lekár

Obec	Politický okres	Název ústavu	Jméno vydržovatele (majitele) ústavu	Poživá ústav práva veřejnosti?
Levoča	Levoča	Krajinská verejná nemocnica Dra Jána Rumana	Krajina Slovenská	ano
		Verejná nemocnica Gustava Hermanna	Nem. fond Gustava Hermanna	ano
Lučenec	Lučenec	Štátna nemocnica	Štátna správa	ano
		Súkromný ústav pro liečenie očných chorých	Dr. E. Deutschberger	nie
Lučivná	Poprad	Sanatorium pre tuberkulóznú deti	Zemská úradovňa pre poisťovanie robot. v Bratislave	nie
Turčianský Sv. Martin	Turčianský Sv. Martin	Krajinská verejná nemocnica	Krajina Slovenská	ano
Michalovce	Michalovce	Krajinská verejná nemocnica	Krajina Slovenská	ano
Mikuláš Sv. Liptovský Paludzka	Liptovský Sv. Mikuláš	Krajinská verejná nemocnica	Krajina Slovenská	ano
Modra	Modra	Ozdravovňa okr. nemoc. poisť. v Bratislave	Frant. Neubauer v Modre	nie
Moravce Zlaté	Zlaté Moravce	Krajinská verejná nemocnica	Krajina Slovenská	ano
Milbach Starý Smokovec	Poprad	Tatra sanatorium	Spišská úverná bka. úč. spol. v Levoči	nie
Nitra	Nitra	Krajinská verejná nemocnica	Krajina Slovenská	ano
		Súkromný liečebný ústav „Sanitas“	Vedúci lekár sanatoria MUDr. Alex. Berényi	nie
Petrovlany	Prešov	Zdravotný sociálny ústav — detský chorobinec	Dr. Vladimír Pospíšil	nie
Pezinok	Modra	Ústav pre duševne chorých — afilovaný ústav št. nemocnice v Bratislave	Akciová spol. železného kúpeľa v Pezinku	nie
Piešťany	Piešťany	Krajinský kúpeľný dom	Krajina Slovenská	nie
		Nemocnica Dra Brežneho	Dr. Brežný Joz.	ano
		Liečebný ústav „pro patria“	Alexander Winter a synovia	nie
		Liečebný ústav „pro labore“ Sanatorium	Alexander Winter a synovia Dr. Schmidt a Dr. Weiss	nie
		Palace sanatorium	Dr. Brežný	nie
Piešivec	Rožňava	Blumov ústav pre duševne chorých a epileptikov	Ján a Františka Horákoví	nie
Podhradie Spišské	Levoča	Súkromná nemocnica Milosrdných bratov	Rád Milosrdných bratov	nie
Poprad-Kvetnica	Poprad	Masaryková liečebňa v Kvetnici	Nemoc. pokladňa št. drah	nie
Prešov	Prešov	Okresná verejná nemocnica	Okres Prešov	ano

Pro ktoré nemoci	Počet				Stálych (definitívnych) lekárov	
	lôžek	stálych (definitívnych) lekárov	pomočných lekárov	ošetrovateľského personálu	Jména	Funkcie
pre nemoci interné a duševné	313	2	4	43	MUDr. Marta Križanová MUDr. František Gašpar	primár interného oddelenia primár psychiatrického oddel., riaditeľ riaditeľ a primár
ženské a chirurgické	74	1	3	9	MUDr. Artur Hritz	riaditeľ, chirurg, gynaekolog, porodník ved. lekár
pre všetky	82	1	2	9	MUDr. Andrej Timko	riaditeľ, chirurg, gynaekolog, porodník ved. lekár
pre očné nemoci	3	1	—	1	MUDr. E. Deutschberger	ved. lekár a riaditeľ
pre neotvorenú tuberkulozu (rekonvalescenti)	180	1	1	7	MUDr. Jaroslav Fajkus	ved. lekár a riaditeľ
pre všetky	550	6	12	39	MUDr. Pavel Hoffmann MUDr. Ervin Jarotta Doc. MUDr. Teodor Schwarz MUDr. Arnošt Dušek	primár-bakteriolog a prosektor primár kož. odd. primár odd. gyn. riaditeľ a primár chirurgického oddel. primár intern. oddel. primár očného oddel. primár, chirurg. odd. riaditeľ
pre všetky	13)	2	3	19	MUDr. Ján Trokan MUDr. Jozef Pajtáš MUDr. Zdenek Klenka	primár interného oddel. riaditeľ
pre všetky	215	2	4	14	MUDr. Eugen Gressner	primár interného oddel.
pre všetky	215	2	4	14	MUDr. Ján Droppa MUDr. Július Werner	riaditeľ primár chirurgického oddelenia
astenia, chudokrvnosť a rekonvalescenti	40	1	—	1	MUDr. Michal Tatunčák	vedúci lekár
pre všetky	81	1	2	5	MUDr. Bender František	riaditeľ-chirurg zást.
pre nemoci vnútorné	84	2	—	2	MUDr. Emil Szász MUDr. Karol Zahuranecz	vedúci lekár ústavný lekár
pre všetky	501	4	9	59	MUDr. Ján Linder MUDr. Jozef Závodný	primár interného oddel. primár psychiatr. oddel. zástupca riaditeľa
pre všetky	—	1	—	1	MUDr. Štefan Fraštacky	zastupca primára chirurga
pre chronické detské choroby (duševné a nervové)	160	2	—	6	MUDr. Vladimír Pospíšil MUDr. Miroslav Sedláček	riaditeľ ústav. lekár
duševné choroby	185	1	—	17	MUDr. Alex. Ovčinnikov	vedúci lekár
pre rheumatismus a nemoci pre liečenie v Piešťanoch indikované	72	1	—	2	MUDr. Ján Müller	vedúci lekár
pre všetky	60	2	2	13	MUDr. Bohdan Švorc MUDr. Emil Weiss	vedúci lekár vedúci lekár, gynaekolog šéflekár
pre rheumatismus	350	5	2	8	MUDr. Štefan Kollár	šéflekár
pre rheumatismus	130				MUDr. Vojtech Horváth MUDr. L'udevít Billeš	vedúci lekár
pre rheumatismus	100	1	1	8	MUDr. Ladislav Schmidt	ústavný lekár
pre všetky	80	3	3	2	MUDr. Jozef Brežný	šéflekár
pre choromyselných, slabomyselných a epileptikov	700	2	2	51	MUDr. Jozef Thausz MUDr. Anna Jankeová	vedúci lekár ústavný lekár
pre interné tbc. a chirurgiu	47	1	—	4		
pre tuberkulozu	232	4	—	9	MUDr. Vlad. Polák MUDr. Hugo Bruck MUDr. Sobeslav Sobek MUDr. Alois Holuša	ordinár ústavný lekár riaditeľ ústavný lekár
pre všetky	270	3	5	20	MUDr. Vojtech Krausz MUDr. Alex. Gallotšik MUDr. Oskar Němec	vedúci lekár, chirurg ústavný lekár dermatolog primár vnút. oddel.

Obec	Politický okres	Název ústavu	Jméno vydržovatele (majitele) ústavu	Poživá ústav práva veřejnosti?
Rozbehý (Bojková)	Senica	Štátny domov váleč. invalidov	Ministerstvo soc. pečlivosti	nie
Rožňava	Rožňava	Rím.-kat. nemocnica Dra Kóša-Schoppera	Rím. kat. biskupstvo v Rožňave	ano
Ružomberok	Ružomberok	Verejná krajinská nemocnica	Krajina Slovenská	ano
Skalica	Skalica na Slov.	Nemocnica Milosrdných bratov	Rád Milosrdných bratov	nie
Nový Smokovec	Poprad	Sanatorium Dra Szontagha v Novom Smokovci	Akc. spol.	nie
		Liečebný dom „Palace“	Akc. spol.	nie
		Sanatorium Všeob. pensij. ústavu v Praze	Všeobecný pensijní ústav v Praze	nie
Slavnica	Púchov	Domov slovenských mrzáčkov	„Zemský spol. pre pečlivosť o zmrzačených na Slovensku“	nie
Sobota Rimavská	Rimavská Sobota	Krajinská verejná nemocnica	Krajina Slovenská	ano
Sobota Spišská	Poprad	Nemocnica Tatra	Čsl. Červený kříž v Spišskej Sobote	ano
Štola (Vyšné Hágy)	Poprad	Pension Polnisch Vyšné Hágy		nie
Šahy	Krupina	Krajinská verejná nemocnica	Krajina Slovenská	ano
Štiavnica Banská	Banská Štiavnica	Mestská verejná nemocnica	Mesto Banská Štiavnica a Banská Belá	ano
		Mestská epidemická nemocnica	Mesto Banská Štiavnica	nie
Štos	Moldava nad Bodvou	Klimatický a vodoliečebný ústav Štos-kúpele	Revírna bratrská pokladnica v Bratislave	nie
Topoľčany	Topoľčany	Krajinská verejná nemocnica	Krajina Slovenská	ano
Trnava	Trnava	Krajinská verejná nemocnica	Krajina Slovenská	ano
Ves Spišská Nová	Spišská Nová Ves	Mestská epidemická nemocnica	Mesto Spišská Nová Ves	nie
Trenčín	Trenčín	Krajinská verejná nemocnica	Krajina Slovenská	ano
Trenčianské Teplice	Trenčín	Ústav pre duševne vadných	Zemský spolok pre slabomyslné	nie
		Liečebný dom. nemoc. pokl. čsl. štát. dráh	Nemoc. pokladnica čsl. štát. dráh	nie
		Liečebný dom I. Pražskej nemoc. poisťovne „Aesculap“	I. Pražská nemoc. poisť.	nie
		Liečebný dom verejných zamestnancov	Liečebný fond verej. zamest.	nie
		Liečebný dom nem. poisťovne súkr. úrad. a zriadencov	Nemoc. poisť. súkr. úrodni- kov a zriadencov	nie
Železník (Sirk)	Revúca	Nemocnica revírnej bratskej pokladnice	Revírna bratrská pokladnica	nie
Zámky Nové	Nové Zámky	Krajinská verejná nemocnica	Krajina Slovenská	ano

Pro ktoré nemoci	Počet				Stálých (definitívnych) lekárov	
	lôžek	stálých (definitívnych) lekárov	pomocných lekárov	ošetrovateľského personálu	Jména	Funkcie
pre válečných invalidov (chorobinec)	41	1	—	1	MUDr. Alex. Ehrenreich	ústavný lekár
pre všetky	130	1	3	13	MUDr. Vojtech Jaross	riaditeľ'-primár, chirurg
pre všetky okrem očných a duševných	239	3	5	29	MUDr. Jaroslav Kofránek MUDr. Frant. Pór MUDr. Andrej Krémer	riaditeľ' a primár chir. oddelenia int. oddel. roentgenolog
pre nemoci vnútorné, nervové a pľúcne	110	1	—	12	MUDr. Robert Lacina	primár
pre tuberkulozu a vnútorné nemoci	183	2	2	4	MUDr. Mikuláš Szontagh MUDr. Viliam Šimko	lekár-riaditeľ' chirurg-primár
pre vnútorné	90	2	2	2	MUDr. Mikuláš Szontagh MUDr. Viliam Šimko	vedúci lekár chirurg-primár
pre tuberkulozu	120	4	2	11	MUDr. A. Ekstein MUDr. L. Izák MUDr. R. Krivinka MUDr. F. Böhm	riaditeľ' primár laryng. primár roentgen. primár laborat.
pre telesne vadné	82	—	1	3	MUDr. Š. Homola	št. obv. lekár dochádza
pre všetky	341	3	6	27	MUDr. Gallus Mráz MUDr. Ižo Fusch MUDr. Viliam Chmelár	riaditeľ' a vedúci lekár, chirurg hlavný lekár inter. oddel. primár kožného odd.
pre nemoci vnútorné, gynaek. a chirurgické	48	2	1	8	MUDr. Pavel Stenzel	vedúci lekár internist, zástupca riaditeľa
ozdravovňa pre rekonvalescentov	90	—	—	—		
pre všetky	190	2	3	13	MUDr. A. Vida MUDr. Ján Komloš	riaditeľ' internista
pre všetky	60	1	1	5	MUDr. Alex. Szegedi	vedúci lekár
pre infekčné nemoci	18	1	1	1	MUDr. Alex. Szegedi	vedúci lekár
pre nemoci nervové, dýchacích orgánov a pre rekonvalescentov	267	3	1	6-7	MUDr. Gejza Ondrejčíčka MUDr. Jarmila Janečková MUDr. Imrich Lefkovič	vedúci lekár sekundár sekundár
pre všetky	145	2	3	16	MUDr. Emanuel Fehér MUDr. A. Frant. Zilincan	vedúci lekár inter.odd vedúci lekár chirurg odd. riaditeľ'
pre všetky	580	5	11	54	MUDr. Alojz Pecháň MUDr. Pavel Zarnovický MUDr. Mikuláš Nádaši MUDr. Josef Schäffer MUDr. Jozef Banyal	prim. int. odd. riadit. primár kožného odd. primár chir. oddel. primár detského a kojeneckého odd. primár otolaryngolog. oddelenia
pre infekčné nemoci	24	1	—	1	MUDr. Václav Marsa	vedúci lekár (smluv.)
pre všetky	449	4	9	55	MUDr. Jindrich Dostál MUDr. Jozef Kocian MUDr. Jozef Sázel MUDr. Ignác Matis MUDr. Timot Gošár	primár vener. oddel. primár chir. oddel. primár int. oddel. primár psych. oddel. vedúci lekár
slabomyslné	31	1	—	2		
pre choroby rheumatické, dnu, ischias	170	1	—	1	MUDr. Tankred Sterzinger	vedúci lekár
pre choroby rheumatické, dnu, ischias	56	1	—	1	Doc. MUDr. Frant. Lenoch	vedúci lekár
pre choroby rheumatické, dnu, ischias a choroby ženské	1.7	1	—	4	MUDr. Josef Bouška	vedúci lekár (sezonní)
pre choroby rheumatické, dnu, ischias	109	1	—	—		smluvní lekár
pre všetky	6-10	1	—	1	MUDr. Bela Balogh	vedúci lekár
pre všetky	141	1	3	16	Dr. Juraj Mayer	riaditeľ' a hlavný lekár

Obec	Politický okres	Název ústavu	Jméno vydržovatele (majitele) ústavu	Požívá ústav práva veřejnosti?
Žilina	Žilina	Štátná nemocnica s filiálkou v Bytčici	Štátná správa	ano
	Rajecké Teplice	Liečebný ústav bratské pokladnice v Moravské Ostrave	Súkromne	
Zvolen	Zvolen	Krajinská verejná nemocnica	Krajina Slovenská	ano

V. Léčebné ústavy v zemi

Berehovo	Berehovo	Všeobecná veřejná zemská nemocnice	Země Podkarpatoruská	ano
Mukačevo	Mukačevo	V. v. státní nemocnice	Ministerstvo veřej. zdravotnictví	ano
Slatinské Doly	Rachov	St. nemocnice v Mukačevě, filiálka Slat. Doly	Ministerstvo veřej. zdravotnictví	ano
Sevluš	Sevluš	Všeobecná veřejná zemská nemocnice	Země Podkarpatoruská	ano
Užhorod	Užhorod	Všeobecná veřejná městská nemocnice	Město Užhorod	ano
Užhorod	Užhorod	St. ústav pro výcvik a vzděl. porod. asistentek	Ministerstvo veřej. zdravotnictví	veřejné učiliště
Mukačevo	Mukačevo	Sanatorium MUDr. T. Roznera	MUDr. T. Rozner	ne

Pro které nemoci	Počet				Stálých (definitivních) lékařů	
	lůžek	stálých (definitivních) lékařů	pomocných lékařů	ošetrovatelského personálu	Jména	Funkce
pre všetky	327	5	11	34	MUDr. Vojtech Spanyol MUDr. Ivan Hálek MUDr. Alois Šebek Doc. Dr. Frant. Klein MUDr. J. Fábry	riaditeľ a primár ošného oddelenia primár detského odd. primár chir. oddel. prosektor prednosta porod. odd.
Rekonvalescence Reuma	100	1	—	1	MUDr. Karol Tajrych	kupelny lekár
pre choroby chirurgické, interné, infekčné a vener.	103	1	2	10	MUDr. Alfons Mráz	riaditeľ, primár chirurg. odd.

Podkarpatoruské.

pro všechny mimo duševní	450	3	10	49	MUDr. Svat. Veselý MUDr. Vojt. Székely MUDr. Bert. Linner MUDr. Mikuláš Stachovský	ředitel a primár gynaek.-porod. oddel. primár int. a venerického oddeleni primár chir. oddeleni konsulent pro nemoci ušni, nosni a kréni
pro všechny mimo duševní	357	3	9	41	MUDr. Václ. Pejše MUDr. Alois Růžička zastupce MUDr. Frant Herz	ředitel a primár int. oddeleni primár gyn. a porod. oddeleni primár chir. oddeleni roentgenolog
pro všechny mimo duševní	41	1	1	5	MUDr. A. Hartmann	zástupce vedoucího lékaře st. nemocnice ve Slat. Dolech
pro všechny mimo duševní	239	1	4	18	MUDr. Štef. Rokický	ředitel, primár
pro všechny	664	7	11	66	MUDr. Nik. Dolinay MUDr. Alex. Fedinec MUDr. Vojtěch Kutka MUDr. Al. Hackel MUDr. Jind. Bloch MUDr. M. Dziuban MUDr. Vil. Feldmann MUDr. Arn. Gal	ředitel a primár psychiatr. odd. primár chir. odd. primár venerického oddeleni primár int. oddeleni primár int. oddeleni prosektor roentgen. konsiliář pro nem. kréni, nosni, ušni
pro nemoci ženské a porodnictví	74	1	3	5	MUDr. Vl. Nemeč	ředitel
chirurgické, porodnictví a gynaekolog.	7	1	—	1	MUDr. Tibor Rozner	ústavní lékař

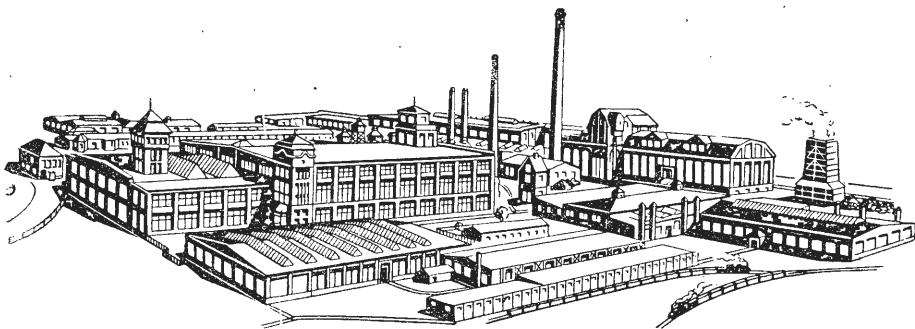

RICO-ŽÁVODY AKC. SPOL.

Generální ředitelství a pobočný závod
PRAHA II., POŘÍČ č. 9.

Chemické bělidlo, tkalcovna,
továrna na vatú obvazovou a
buničitou, impregnované gázy
a obvazové zboží všeho druhu,
laboratoř a výroba náplastí
v Mostě.

Filiálky:

Brno — Vídeň — Záhřeb.

Sklady:

Bratislava, Moravská Ostrava.

Zastupitelství:

Paříž, Brusel, Amsterdam, Kodaň, Stockholm,
Oslo, Basilej, Milán.

Rico-závody akc. spol.

Praha II., Poříč čis. 9.

V čele akciové společnosti Rico-závodů stojí správní rada, sestávající z těchto pánů:

P ř e d s e d a: velkopřemyslník JUDr. Zdeněk Mikulejský.

M í s t o p ř e d s e d o v é: primář MUDr. Adolf Maixner,
advokát JUDr. Karel Stránský.

Č l e n o v é: zdravotní rada a fysik MUDr. Fr. Xav. Kotýnek,
vrchní ředitel Bohuslav Kučera,
továrník komerční rada Miloslav Kysela,
ředitel Ing. Dr. Jan Mečíř,
ministerský rada Josef Pára,
ministr m. sl. MUDr. L. P. Procházka,
univ. prof. MUDr. Jiří Trapl.

G e n e r á l n í ř e d i t e l: komorní a obchodní rada Josef Müller.

Úsilí všech shora vyjmenovaných činitelů vědeckých a národohospodářských směřuje k dalšímu vybudování podniku. Toto úsilí bylo korunováno úspěchem, což vysvítá nejlépe z toho, že v předmětné době zaměstnává společnost 912 osob, nepočítaje v to zaměstnance podniků cizozemských. Těchto 912 osob jest zaměstnáno při skutečné prvovýrobě obvazového zboží všeho druhu. Celá řada cizozemských odbytišť byla znovu získána a dopracovala se značka „RICO“ na cizozemských trzích dalších význačných úspěchů. V tuzemsku platí obvazové zboží se značkou „Rico“ za vedoucí kvalitní druh, neboť jest všeobecně známo, že za spolupráce lékařských odborníků věnuje se mimořádná péče vědeckým zásadám výrobním, o čemž svědčí také vzorně zařízená laboratoř a právě dobudované moderní chemické bělidlo. Ve výrobě kaučukových náplastí dosáhla firma „Rico“ pozoruhodných výsledků a rozšířila postupně výrobu tak, že dovoz cizozemských drahých náplastí stal se úplně zbytečným.

Co do rozsahu jest podnik největším svého druhu nejen v Československu, ale i ve střední Evropě vůbec. Společnost jest si plně vědoma toho, že v průmyslovém odvětví obvazových látek platí zásada, že jest nutno vyráběti tovar nejlepší jakosti, za ceny ještě levnější nežli v konkurenčních státech. Z toho důvodu dovedla si firma udržeti své posice i za krajně nepříznivých poměrů obchodně-politických a ačkoli vývojem poměrů v letech následujících po roce 1929 bylo i toto průmyslové odvětví živelně zasaženo, nepustila ani na okamžik význam našeho vývozu se zřetele.

Firma sleduje dále vývoj moderní techniky obvazové doma i v cizině a jest nejlepším důkazem pro to celá řada vlastních speciálních zařízení strojových a přihlašovaných patentů. V zájmu našeho národního hospodářství lze tento rozvoj jen vítati a zaslouží si firma podpory celé naší široké veřejnosti.

František Czech a spol.

Praha XI.,

Českobrodská 101

Telefon 389-93

Telefon 389-93



**Továrna
na poživatiny**

O c e t

Hořčice

Polévkové koření

111

185

JEKRA

polévkové koření
přítomnosti

JEKRA

polévkové koření
budoucnosti

„JEKRA“, společnost pro výrobu poživatin s r. o.,
Praha II., Havlíčkovo nám. 34.

Tel. 349-68, 260-67. Továrna: Praha-Nové Vysočany čp. 283, tel. 716-45.

115



do všech moučných pokrmů!

Haasův prášek
způsobuje v těstu
miliony malých
pórů, čímž se stává
pokrm lehkým a
snadnostravitelným.

Röntgenové přístroje a nářadí pro každý výkon.
Ultrakrátkovlnné přístroje terapeutické.
Zesilovací elektrokardiografy.
Zubolékařská zařízení.

TECHNICKÝ PRŮMYSL, akc. spol.,
LÉKAŘSKO-TECHNICKÉ ODDĚLENÍ

prodej výrobků firmy
ELEKTROTECHNA, akc. spol.
a závodů
SIEMENS-REINIGER, a. s.,
PRAHA II., NÁRODNÍ TŘÍDA 36
Telefon: 240-33, 280-39

Navštivte naše nové výstavní místnosti!

308

Nemocnice!

*Čisté a hygienické koupacie vany,
umyvadla a bílý nábytek len
vtedy môžete mať, keď používate*

„VANOL“
čistiacu pastu.

Vyrába:

„Magura“ žilinská chem. továrna
Žilina.

Dodavateľ väčších nemocníc.

119

C. F. PIERING

továrna na ocet, hořčici a polévkové
kořeni

v Praze-Karlíně

založeno r. 1851

telefon č. 212-6-8

doporučuje svoje chvalně známé výrobky prvotřídní jakosti:

**Pieringovu hořčici - Pieringův
ocet estragonový a tabulový -
Pieringovo polévkové kořeni
„Hella“.**

Žádejte všude výslovně tyto výrobky
ve vlastním zájmu!

250

FRIGIDAIRE

elektro - automatické chlazení

Elektro - automatické chladicí
skříně s výrobou křišťálového ledu
v kostkách ve všech velikostech.

Chlazení ser, kultur atd.

Spec. zařízení pro konzervování
mrtvol.

Chladírny potravin
pro nemocnice, sanatoře,
ozdravovny atd.

Nabídky a prospekty zdarma.

FRIGERA, akc. spol.

Praha-Karlín

Královská třída 67

Telefon 618-42.

Telefon 618-42.

281

Dajte prednosť

plnotučnej ovčej bryndzi

– nášmu výrobku –

pred syrmi cudzími.

C. RÁČEK

BRNO – PRAHA – ROZHRAŇÍ

Továrna obvazových látek, bandáží,
lékařských potřeb a skleněných
laborat. výrobků.

Odborný velkozávod zdravotnickým,
pryžovým, chirurgickým a tech-
nickým zbožím.

Zařizování operačních sálů a ordi-
načních místností.

Přístroje a nástroje pro lékaře.
Přístroje a nástroje pro zvěrolékaře.
Přístroje elektroléčebné.
Přístroje vědecké.

Lékařské náplastě.
Lékárničky C. P. O.

má pověst' spolehlivého dodavatele.

Hlavní závody:

Centrála a továrna v Brně,
továrna na obvazové látky, tkalcovna
a přádelna v Rozhraní,
velkosklad v Praze II., Štěpánská 18.

Ochranné značky ORBIS — MORAVIA — NOVOPLAST
požívají v Československu nejlepší pověsti jako značky
kvalitní a vedoucí.

C. RÁČEK

BRNO-PRAHA-ROZHRANÍ



Fotomontáž z továrny v Rozhraní, která však zdaleka nevystihuje ani desetinu strojního zařízení tohoto podniku, ve kterém vyrábíme ročně desítky vagonů příze a miliony metrů obvazových látek, z nichž značné procento tvoří výroba obinadel s pevně tkaným okrajem značky Moravia.

Stav zaměstnanců dosáhl následujícího počtu:

v továrně v Rozhraní	ca 230
v továrně v Brně	ca 170
ve skladě v Praze	ca 12
úhrnem	ca 412

Státní zdravotní ústav.

Praha XII., Korunní třída čís. 162.

Byl vybudován v letech 1922—1930 ministerstvem veřejného zdravotnictví a tělesné výchovy za finanční pomoci Rockefellerovy nadace. Právně jest fundován zákonem ze dne 12. října 1925, čís. 218 Sb. z. a n., a jest povolán, aby konal pro státní zdravotní správu veškeré práce a vyšetřování, při kterých jest třeba laboratorního způsobu práce.

První část ústavu byla otevřena dne 5. listopadu 1925.

Vědecký program ústavu vypracoval za pomoci zástupců ministerstva veřejného zdravotnictví a tělesné výchovy a všech lékařských fakult prof. Dr. Pavel Kučera, který se stal také jeho prvním ředitelem. Zemřel předčasně v roce 1928, nedočkav se konečné výstavby ústavu. Po něm byl ředitelem Doc. Dr. Bohumil Vacek a jeho zástupcem byl vládní rada Dr. Ludvík Votava.

Dnem 1. května 1937 odešel Doc. Dr. Bohumil Vacek na trvalý odpočinek a v únoru 1938 nastoupil nově jmenovaný ředitel ústavu vládní rada prof. Dr. Hynek Pelc a jeho náměstkem ustanoven vládní rada Dr. Ludvík Votava.

Ústav dělí se celkem na 9 oddělení a přináležejí k němu též serová stanice se dvorem v Bohumili u Kostelce n. Čer. Lesy. Jako samostatné jednotky jsou do oddělení včleněny: Ústav pro zkoumání léčiv v Praze a oba Všeobecné ústavy pro zkoumání potravin (při Karlově a německé universitě) v Praze.

Jednotlivá oddělení ústavu jsou:

1. Oddělení pro výrobu léčivých ser a vakcin. Přednosta rada Doc. Dr. Frant. Vaníček. Vyrábí na 140 druhů ser a očkovacích látek. V oddělení jest i Pasteurova laboratoř pro výrobu očkovací látky proti vzteklině k očkování ústavnímu i ambulantnímu.

2. Oddělení pro výrobu očkovací látky proti neštovicím. Přednosta vrchní rada Dr. Karel Urbánek. Vyrábí očkovací látku pro potřebu celého státu.

3. Oddělení pro biologickou kontrolu léčiv. Přednosta rada Dr. Otto Schubert. Kontroluje produkty Státním zdravotním ústavem vyráběné a na trh dávané, koná vyšetřování a kontrolu látek hormonálních a desinfekčních roztoků.

4. Oddělení pro bakteriální diagnostiku. Přednosta vrchní rada Doc. Dr. Jar. Drbohlav. Koná bakteriologická a serologická vyšetřování, vyrábí bakteriologické pomůcky.

5. Oddělení pro sociální hygienu. Přednosta rada Dr. Jar. Klíma. Pracuje v oboru hygieny školní, průmyslové, stavební, bytové a odívání, ve zdravotní statistice a otázkách z oboru lidové výživy.

6. Oddělení pro zdravotnickou výchovu a propagaci. Přednosta vládní rada Dr. Ludvík Votava. Pečuje o výcvik zdravotnického personálu a o zdravotnickou výchovu lidu.

7. oddělení bude tvořiti Ústav pro zkoumání léčiv. Přednosta vrchní rada prof. Ph. Dr. a Mg. Ph. Skarnitzl.

8. oddělení bude tvořiti Státní všeobecný ústav pro zkoumání potravin při universitě Karlově v Praze. Přednosta vrchní rada Mg. Ph. Frant. Klabzuba. — Státní všeobecný ústav pro zkoumání potravin (německé university) v Praze. Přednosta rada Mg. Ph. Vilém Plahl.

9. oddělení nově utvořené pro výzkum a využití filtrabilních virů. Přednosta rada Dr. Jaromír Bouček.

Na pozemku Státního zdravotního ústavu byla zřízena Masarykova státní škola zdravotní a sociální péče, která již započala svou činnost dne 7. března 1936 a dále zřízena byla též Státní epidemická autokolona.

Dodavatelé
Státního zdravotního ústavu v Praze.

Benzin na rány,

speciální, zvláště čištěný, bez zápachu,

Vaseliny

všech druhů

pro účely lékárnické,

automobilový olej,

zák. chr. zn. **Aeroil**, vysocehodnotný, pennsylvanský,

veškeré pohonné látky (lihobenzin, směs, petrolej, plynový olej, benzol)

dodává odborná firma

Janský a spol.,

ústř. kanc. Praha X.,

Královská třída č. 69.

Továrna Praha-Libeň

Chelčického č. 166.

Telefony 65.251—65.253.

258

**Speciální přístroje
pro vědu lékařskou**

dodává

technická kancelář

FRANTIŠEK JAKEŠ

PRAHA I.,

Michalská 21.

Specialita:

**Bakterielní filtry
systém Dr. Liška**

Telefon 293-45.

280

Jejkal & Stolle

odborný závod pro zařizování
vědeckých ústavů

Praha XII.

Americká 23.

Telefon 501-52.

Automat. výroba ampulek
z jenského a českého
neutrálního skla.

Chemické sklo a porculán,
veškeré laboratorní potřeby
a přístroje,

gumové hadice všech rozměrů.

Výroba všech druhů teplo-
měřů a hustoměrů.

104



Dodáváme

náčiní kuchyňské,

veškeré nástroje pro řemeslníky,
kování stavební a nábytkové,

nástroje pro zahradníky,

železo, dráty, plechy, kovy
a všechno kovové zboží
v cenách levných

Bratři Kaucových

odborný velkoobchod železářský

Praha XII., Král. Vinohrady

Bělehradská tř. č. 7.

387

Dodavatelé
Státního zdravotního ústavu v Praze.

J. Pavlík a spol.

továrna papírového zboží
a výroba všech druhů
krabiček pro lékárny
a ústavy

Praha XI.-821

Telefon č. 238-01.

265

Odborné lékařské knihkupectví

BURSÍK A KOHOUT

knihkupectví university Karlovy

PRAHA II., Václavské nám. 24.
267

Reservováno.

Zadáno.

Dodavatelé
všeobecné nemocnice v Praze.

Desinsekce a deratisace

HYDRA
PRAHA XIII., Spořilov

Roztýlské nám. 298

Telefon: RH 28-228.

233

VEŠKERÉ CHIRURGICKÉ NÁSTROJE

vyrábí a opravuje

F. KOUTNÝ

továrna chirurgických nástrojů

PRAHA XVI.-Smíchov, Neklanova 21

388

Dělnické pekárny v Praze

Ústředí Praha VII., Bělského 469

Telefon 74107.

Chléb bílý, domácí a selský.

Pečivo všeho druhu.

Cukroví dortové, máslové, medové.

**Chléb a pečivo z dělnických pekáren
má být i v každé domácnosti.**

Zboží zaručeně kvalitní a dobré. Ceny levné.

Ve velkém povolujeme zvláštní slevy.

283

Žádejte ve všech obchodech a prodejnách.

Ovoce zeleninu a zem. plodiny

dodává odborný závod

VOJTĚCH ZOUL

plodiny, již. ovoce

Smíchov 258. Telefon čís. 418-7-6.

334

Ludvík Křikava

strojn. truhlářství

PRAHA II., Na Slupi č. 452

telefon 338-33.

284

ANEŽKA NERADOVÁ



Husy - drůbež - zvěřina -
máslo - vejce

Praha - Král. Vinohrady
Tržnice.

257

Telefon čís. 538-85.

JOSEF NĚMEC

přímý dovoz i vývoz zvěře a drůbeže

Praha I., Staroměstská tržnice

č. stánků 68, 69 a 105.

Vlastní telefon 344-81.

143

Reservováno.

Státní nemocnice na Král. Vinohradech.

Zdejší ústav doznal v roce 1937 dalšího rozšíření otevřením nového chirurgického pavilonu, ve kterém našly umístění oddělení chirurgické a oddělení pro plastickou chirurgii. Moderní tato budova, imponující svou velikostí, jest vnitřně zařízena s použitím všeho lékařského pokroku, při čemž bylo dbáno všech technických poznatků o správné distribuci provozu a užito materiálu nejvhodnějšího pro účele nemocniční. Výhradně menší sály pro nemocné a množství malých místností dvou-, třípostelových pro těžké nemocné jsou provedeny v duchu moderním tak, aby neklidní nemocní nerušili ostatní spolupacující. Při vši své jednoduchosti vnitřního vybavení vyhovuje toto oddělení zvýšeným požadavkům veřejnosti v té míře, že možno dobře řaditi je po bok soukromým, bohatě vybaveným léčebným ústavům. Část jižního křídla byla dána k dispozici oddělení plastické chirurgie, které nalezlo konečně vyhovující útulek pro své nemocné. Ministerstvo zdravotnictví vyšlo vstříc požadavkům lékařů plastické chirurgie a adaptovalo pro toto speciální oddělení příslušnou část pavilonu, ač se nacházely již ve stavbě. V roce 1938 bude provedena zahradní úprava kolem tohoto pavilonu a vedení ústavu bude s hrdoostí ukazovati zájemcům dílo československého státu. Tohoto roku nastane ve zdejší nemocnici doba stavebního ruchu. Z jara bude provedena adaptace administrativní budovy, spolu s vystavením přístavku na jižní straně budovy, tak aby ústavní kancelář získala dostatečný počet vhodných místností naléhavě nutných při pomalém sice, ale neustálém rozšiřování ústavu. Při této adaptaci upraví se bývalá rozsáhlá kaple na přednáškovou a konferenční síň. Větší vhodné místnosti zdejší ústav doposud postrádal a každé větší shromáždění personálu jak lékařského, tak jiného působilo vedení ústavu nesnáze. Přednáškovou síň umožní se občasně pořádání lékařských přednášek, kde budou se sdělovati ve stručné formě zkušenosti ústavních lékařů o různých chorobách. Pozváním bývalých ústavních lékařů, jakož i lékařů z blízkého okolí k těmto schůzkám dosáhne se většího kontaktu s lékařským světem, což bude ku prospěchu nejenom nemocných, ale i zdejšího lékařského stavu.

Ve stejném roce započne se s výstavbou nového pavilonu pro prosekturu spojeného s centrální laboratoří v jeden celek, poněvadž nynější budova nevyhovuje svým rozsahem zvýšeným požadavkům, kladeným na toto oddělení. Rovněž tak dosavadní budova jest v cestě projektované komunikaci pro ambulantní nemocné nového chirurgického pavilonu. Také pavilon gynaekologický má býti v tomto roce dán do stavby již proto, že dosavadní oddělení gynaekologické jest torso, postrádající oddělení porodnického. Teprve postavení nového pavilonu umožní vyhovující umístění tohoto oddělení a dovolí subalterním lékařům, na tomto oddělení pracujícím, aby získali možnost dosáhnouti titulu odborného lékaře pro choroby ženské a porodnictví. Budování tohoto pavilonu bylo umožněno teprve decentralisací léčení vztekliny, následkem čehož bude možno odstraniti Döckerovy baráky, svému účelu sloužící bezmála 20 let. Tím, že minulého roku byla zavedena tato decentralisace v zemi České podle zkušeností země Moravskoslezské, posloužilo se nejenom státním financím, které svým nákladem hradily jízdné pro nemajetné ošetřovance, ale i nemocným samým, kteří mohou nyní v několika hodinách nalézt u svého lékaře totéž ošetření, kterého se mu dostávalo ve zdejší Pasteurově léčebně. Pro nemocné ze vzdálených krajů znamenala taková cesta do Prahy výdaje, často dočasnou ztrátu výdělků, nehledě k ostatním nezvyklostem, plynoucím z ústavního ošetřování. Nám v ústavě tato decentralisace posloužila v tom směru, že bude možno nyní odstraniti Döckerovy baráky, které nebyly žádnou okrasou pro nemocnici a také žádnou reprezentací pro náš stát v očích cizinců. Bude-li doba příznivá

snaze ministerstva zdravotnictví, získá zdejší ústav velice výstavbou prosektury a pavilonu gynaekologicko-porodnického a bude moci přistoupiti k definitivní úpravě ústavní zahrady na starých pozemcích, což nyní při získání odborně vzdělaných zahradních sil bude jenom radostnou prací.

Dodavatelé

státní nemocnice na Král. Vinohradech.



Laboratorní
sklo - pryž
porculán
filtrační papír
přístroje
lučebniny

KAPPUS & SPOL

Malá Štěpánská 15 - Praha II
telefon 330-65 - založeno 1873
telegramy: kapus malastepanska praha

**Sterilisace
operační síně
laboratoře
ordinace**

zařizuje

INSTRUMENTA

spol. s r. o.

**PRAHA II.,
Jungmannovo náměstí 1
219**

**ÚSTŘEDNÍ TOPENÍ
A VĚTRÁNÍ**

všech soustav odborně
zařizuje

Jiří Kabeš & Ant. Fanta

Kanceláře I strojnické dílny:

PRAHA VII., Tusarova 58.

Telefon 705-30, 705-31.

294

Lékařské nástroje

lékařská zařízení, gumové zboží,
obvazy, bandáže levně dodá

**„CHIRURGIA“ spol. s r. o.
PRAHA II., Lazarská 8.**

Vše pro kuchyni



**BERÁNKOVY
PODNIKY**

Král. Vinohrady Tylovo nám.
Telefon 526-32

Fillálky:

**BRANÍK SMÍCHOV
DRUBEŽÁRNA A HOSPODÁŘSTVÍ
V HODKOVIČKÁCH**

Nejlepší druhy masa domácího původu.
Vyhiášené české lázeňské šunky.
Prvotřídní uzeniny a masové konzervy.
Třeboňští kapři i jiné druhy ryb.
Drůbež, zvěřina a kupecké zboží.

SLUŽÍME VEŘEJNOSTI JIŽ 50 LET

167

František Zahradník

speciální výroba lékařských a technických
přístrojů

Praha II., Lípová ulice 6

Telefon 34236.

106

Roentgen filmy a lučebniny

všech značek dodává promptně

FOTO MARTINEC

Král. Vinohrady

164

KNIHTISKÁRNA

ALOIS KONÍČEK

PRAHA XII. - Kr. Vinohrady

Telefon 274-83

Dodavatelé
státní nemocnice na Král. Vinohradech.

Dělnické pekárny v Praze

Ústředí Praha VII., Bělského 469

Telefon 74107.

Chléb bílý, domácí a selský.

Pečivo všeho druhu.

Cukroví dortové, máslové, medové.

**Chléb a pečivo z dělnických pekáren
má být i v každé domácnosti.**

Zboží zaručeně kvalitní a dobré. Ceny levné.

Ve velkém povolujeme zvláštní slevy.

108

Žádejte ve všech obchodech a prodejnách

Sterilizační přístroje

operační stoly, operační
nábytek, digestoře

vyrábí a dodává .

V. Z Á R U B A

spec. výroba lékařských přístrojů

P r a h a - N u s l e II.,

Ul. na Pankráci č. 56

Telefon č. 593-61.

103

**Vše od vidličky až
po sporák**

J. NEFF

PRAHA, Příkopy 24

Telefon 24404

**Kuchyňská zařízení pro
ústavy i pro nemocnice**

107

Standard Electric

D o m s a s p o l .

dodává nejmodernější

automatické telefonní zařízení

**systému „Rotary“ a veškerá
slaboproudá zařízení**

pro státní nemocnici na
Král. Vinohradech.

Praha XIII., Sámova 664, telef. 58851-53.

272

Psací stroje

Počítací stroje

se zárukou dodává:

Jos. Foist, Praha II.,

Myslíkova 3

273



Státní veřejná nemocnice na Ostravsku v Moravské Ostravě - Zábřehu n. O.

Nemocnice tato, jediná na terénu země Moravskoslezské, zřízena byla na základě zákona ze dne 9. dubna 1920, Sb. z. a n. čís. 242 a ve smyslu zmocnění, daného ve schůzi ministerské rady dne 26. července 1921.

Základem nemocnice byla dvě oddělení teritoriálně od sebe vzdálená — oddělení gynaekologicko-porodnické ve Sl. Ostravě a oddělení infekční s pododdělením plicním a malým interním v Zábřehu n./O.

Prvním úkolem státní správy bylo spojití rozdělená oddělení v jeden administrativní celek a druhým vytvořiti z torsa nemocnice, rozšířením a vybudováním scházejících oddělení, nemocnici všeobecnou s moderním zařízením i vedením.

První úkol byl splněn výstavbou gynaekologicko-porodnického pavilonu na pozemku, zakoupeném od olomoucké kapituly a spojeném s pozemkem infekční nemocnice v Zábřehu n./O.

V r. 1933 byl zahájen provoz v novém paviloně a v témže roce byla současně dána do provozu moderní hospodářská budova.

V budově gynaekologicko-porodnického pavilonu jest 120 postelí pro gynaekologicko-porodnické případy a 40 postelí pro kojence. Mimo to jsou tam příslušné operační a porodní sály a to v I. a II. poschodí. V přízemí je provisorium školy pro vzdělání a výcvik porodních asistentek s posluchárnou, kabinetem, kanceláří a místnostmi pro ubytování 32 kandidátek, pro školní sestru a představenou školy. Dále jest v přízemí ambulance, laboratoř a ústřední roentgenologické oddělení, společné pro celou nemocnici, se samostatným primářem v čele.

Budova hospodářská jest rozdělena na tři samostatné části: kuchyň, prádelnu a kotelnu.

Oddělení kuchyňské se skládá z kuchyně ústřední, moučnickové a dietní s příslušnými místnostmi a kanceláří pro vrchní kuchařku a kuchyňského úředníka, výdejem jídla pro neinfekční oddělení a samostatným výdejem jídla pro infekční oddělení.

Výdej jídla pro infekční oddělení děje se tím způsobem, že veškeré nádoby musí projít desinfektorem a po desinfekci teprve přichází do kuchyně k naplnění. Státní nemocnice na Ostravsku je první nemocnicí, kde takovým způsobem jest znemožněno přenesení nákazy.

Jídla jsou na jednotlivá oddělení rozvážena ve speciálních termoforech.

Stejně jak u jídla, jest zařízení i přijímání a vydávání prádla odděleně a po řádné desinfekci pro oddělení neinfekční a infekční.

V prosinci 1935 byl předán svému účelu pavilon chorob vnitřních. Se stavbou se začalo v roce 1934. Celkem bylo zastavěno 1653 m² plochy. Pavilon je řešen prostě, ale účelně.

Ve vystupujícím křídle je ambulance s čekárnou a příslušnými místnostmi, sloužícími vyšetřování a léčení nemocných, laboratoř, elektrokardiografie, roentgen, diathermie, světelná terapie, pneumatická komora a inhalatorium.

Ve zvýšeném souterraínu jest umístěna fysikální terapie: lázně rašelinové, piešťanské bahno, Stangerova lázeň, čtyřkomorová lázeň, žárovková skříň, přísadové lázně, kyslíkové, sírnaté, pěnové, lázně kyseliny uhličitě vlhké i suché, švédské sprchy, horkovzdušné a parní lázně celkové i skříňové, enterocleaner, masážní stůl a odpočívárny.

V traktu, kolmo na tuto část položeném, jsou umístěni nemocní: v přízemí ženy, v I. poschodí muži a ve II. poschodí nemocní třídní.



Celkem jest v paviloně 108 postelí pro nemocné, 3 pokoje pro ošetřovatelky, 3 místnosti pro vyšetřování nemocných, v každém poschodí jedna místnost pro denní pobyt, příruční kuchyňky, koupelny, záchody, místnosti pro prádlo čisté a špinavé, v I. poschodí příruční lékárna, v přízemí vyšetřovna uší, nosu, krku a očí. V každém poschodí jsou mimo to zvláštní umývárny pro chodící nemocné.

V srpnu 1937 byla zadána stavba chirurgického pavilonu. Prozatím bylo vybudováno přízemí a první poschodí.

Pavilon bude mít 150 postelí pro nemocné, z toho 30 postelí jest určeno pro případy urologické a 30 postelí pro orthopedii.

V květnu 1935 bylo v nemocnici zřízeno provisorium chirurgického oddělení, z počátku s konsiliářem a později s primářem v čele. Toto provisorium má 28 postelí pro čisté případy, umístěných v přízemí gynaekologicko-porodnického pavilonu a 32 postelí pro septické případy, jež jsou umístěny v objektech staré nemocnice, uvolněných přestěhováním interního oddělení.

Mimo to je v nemocnici veliké oddělení infekční a plicní, nacházející se v původních budovách, převzatých při sestátnění nemocnice. Jsou to 3 jednoposchodové budovy, jedna nová přízemní budova a dva baráky, jeden úplně a druhý zpoila dřevěný a konečně expektace pro nejasné případy.

Celkem má dnes nemocnice 464 postele pro nemocné dospělé a 40 postelí pro kojence.

Kojenecké oddělení bylo zřízeno v roce 1937 a je vedeno samostatným lékařem odborníkem.

Též infekční a plicní oddělení jest oddělení úplně samostatné se zvláštním vedoucím lékařem.

Po vybudování chirurgického oddělení bude mít nemocnice 600 postelí pro dospělé a 40 postelí pro kojence.

Nemocnice má samostatnou prosekturu, jejíž přednosta je též přednostou státní bakteriologicko-diagnostické stanice. Laboratoře jsou umístěny v bývalé vrátnici a pitevna v místnosti úplně nevyhovující, takže se má letos přikročiti k vypracování plánů a eventuelnímu zadání stavby nové, moderním požadavkům vyhovující prosektury.

Administrace je též v budově nevyhovující a proto je úkolem druhé etapy stavební — vybudování řádné administrační budovy.

Ve staré hospodářské budově jsou byty řádových sester, kaple a desinfektor šatstva a postelí.

Snahou vedoucích činitelů nemocnice jest vybudovati nemocnici tak, aby mohla býti centrem veškeré léčebné péče kraje, pokud na to nestačí nemocnice městská a nemocnice ostatní.

Nemocnici schází oddělení oční, krční, nosní a ušní, oddělení kožní a dětské.

Pro obor chorob očních a krčních, nosních a ušních jsou ustanoveni konsiliární lékaři a místa budou obsazena primáři, jakmile se uvolní postele a bude moci býti zřízeno samostatné oddělení.

V programu nejbližší doby je zřízení oddělení pro choroby krční, nosní a ušní a oddělení pro léčení zhoubných nádorů.

Vedení nemocnice má před sebou úkoly jistě veliké, ale při dobré vůli a porozumění rozhodujících úřadů proveditelné.

Dodavatelé
státní veř. nemocnice na Ostravsku v Zábřehu n./O.

SEICHERTOVA LÉKÁRNA

Mor. Ostrava - Zábřeh n. O.
Verdunská třída



Sklad ser a očkovacích látek

Státního zdravotního ústavu v Praze

**Sklad veškerých tuzemských i cizozemských
specialit, drog i desinfekčních prostředků**

**Stanice radiových emanačních
výrobků Jáchymovského radia**

Dodavatelé

státní veř. nemocnice na Ostravsku v Zábřehu n./O.

Ochranou spotřeby — k hospodářskému míru

Staňte se všichni členy **Ústředního konsumního a úsporného družstva**

„BUDOUCNOST“

V MOR. OSTRAVE

kteřé je největší neodvislou zájmovou organizací spotřebitelů v Československu

Zápisné Kč 5.—, závodní podíl Kč 100.— i ve splátkách

Informace a přihlášky ve všech prodejnách.

353

AUGUST

KLIMÁNEK

stavitel

v Petřkovicích

na Hlučínsku

Telefon Ludgeřovice č. 7

a

Architektí stavitel L. a inženýr E.

SMOLKA

v Mor. Ostravě

Prokeřovo náměstí 2

Telefon č. 2438

nabízí se k pro-

vádění staveb všeho druhu.

Ručka

DOBRA MÝDLA

337

Dodavatelé
státní veř. nemocnice na Ostravsku v Zábřehu n./O.

ŠEVČÍK BRUNO

obchod koloniálním zbožím

MOR. OSTRAVA VII., Pohraniční 15

392

Nová lékárna
Mr. Ph. Aug. Musílek

339

Moravská Ostrava
Mar. Hory

Tel. 83334

Tel. 83334

Parní pekárna

Otto Beer

Mor. Ostrava 8
Zábřeh n./O.

Telefon 850.11.



Nejmoderněji vybavená hygienická pekárna.

355

Veškeré maso
a uzeniny

denně čerstvé Ia. jakosti

Jarosláv Pastrňák

řezník a uzenář

Moravská Ostrava - Vítkovice

Telefon 82420.

396

MASO

a veškeré druhy

UZENIN

dodává firma



Frant. Hanák

řeznictví a uzenářství

Mor. Ostrava-Zábřeh n. O.

Masarykova č. 126

Telefon č. 850.29.

352

Jos. Sýkora-vdova

zahradnictví

Mor. Ostrava — Zábřeh n./O.

Národní 9

Telefon 850-21

dodává levně

zeleniny a květiny všeho druhu

ve velkém a drobném.

393

Dodavatelé
státní veř. nemocnice na Ostravsku v Zábřehu n./O.

Hospodářsky získáte, použijete-li ve svém ústavě k desinfekci

STERISOL

nejnovější kresolová desinfekce československého původu.
Přední autority naše potvrdily skvělou hodnotu STERISOLU

Dodává výhradně **JOSEF FUSEK**
výroba desinfekčních látek

MOR. OSTRAVA-ZÁBŘEH n. O.

350

Ústřední topení
a
**zdravotechnické
zařízení**

II

provádí odborně firma

Karel Sochorek

továrna na vodovody
a ústřední topení

P a s k o v

u Mor. Ostravy.

351

**Lékařské přístroje
a nástroje**
veškerých značek

Zařízení nemocnic a lékařských ordinací. — Chirurgické zboží pryžové a veškeré pomůcky k ošetřování nemocných dodává za nejlevnější ceny odborný závod

Silvestr Boháč

Moravská Ostrava

Těšínská třída číslo 12

Telefon 33-55

338

Zelezářský velkoobchod

dodá všechno.

Cerman a Košťál
Mor. Ostrava, Nádražní 1
Telefon 2118

356

RADIUM LÉKÁRNA Ph. Mr. Boh. Kallus

MOR. OSTRAVA - VÍTKOVICE.

Sklad ser a očkovacích látek Státního zdravotního ústavu.
Sklad veškerých tuzemských a cizozemských specialit a drog.

HERBOPHARMA, VÍTKOVICE

340



Dodavatelé

státní veř. nemocnice na Ostravsku v Zábřehu n./O.

Zikmund Seifter

veľkoobchod vínem,
továrna na likéry

» **S i g m o** «

Moravská Ostrava

Telefon 2536.

Dodavatel státní nemocnice.

394

Karel Damborský

lahůdkářství

M. Ostrava - Zábřeh n. O.

Verdunská tř. č. 138

341

Koberce, linoleum, záclony, pokrývky
odborný závod

Janeček a Sýkora

Moravská Ostrava

Nároží Masarykova nám. a Poštovní ul.

354

O V O C E

tuzemské i cizozemské, veškerého druhu

zeleniny

dodává firma

Marie Kremerová

Mor. Ostrava—Vítkovice

Nerudova ul. 25.

395

JOSEF KOČKA

závod klempřský

doporučuje se ku provedení veškerých prací jak
stavebních, tak i ornamentních do oboru tohoto
spadajících. Úředně koncesovaný závod pro
zdravotnické zařízení

Mor. Ostrava-Zábřeh n. O.,

Horní ul. č. 405

Telefon č. 850.28. Víceero vyznamenání.

342

Reservováno.

Dodavatelé

městské veř. nemocnice v Ban. Bystrici.

Lekáreň „U murína“

Mr. Ph. B. Göllner

v Banskej Bystrici

Masarykovo nám. 14, telefon č. 166.

Zadáno.

II

Dodavatel' vřetkých nemocenských
fondov a pokladen.

203



Ph. Dr. Lad. Zvěřina, účt. riaditeľ a správca štátnej nemocnice v Bratislave:

Čsl. štátna nemocnica v Bratislave.

Nebudeme na tomto mieste vypisovať históriu štátnej nemocnice v Bratislave, lebo bola už podaná v predošlých ročníkoch Zdravotníckej ročenky. Tu chceme uviesť len zmeny, nastavšie behom roku 1936 a 1937 a načrtnúť v hlavných rysoch prevoz nemocnice v týchto dvoch rokoch.

Affilovaný ústav v Pezinku bol rozšírený o 15 postelí, so 160 na 175, takže stav obložných postelí celého ústavu bol k 31. decembru 1937 celkom 1625. Aj interne bola nemocnica podľa programu ďalej budovaná. Tak orthopedická klinika dostala nový roentgen, detská klinika modernú chladiareň, pri internej a propedeutickej klinike boli sriadené na popud ministra Dra Lud. Czecha poradne pre choroby srdca a ciev, ďalej bola dokončená roky a roky proponovaná prístavba hlavného vjazdu do nemocnice a pod ním vybudovaná transformačná stanica. Na niektorých klinikách prevedená bola už aj rekonštrukcia elektrického prúdu jednosmerného na striedový. Telefónickú linku dostal konečne affilovaný ústav v Pezinku.

Aký je stály vzostup chorých a moderne vybavená nemocnica stále ešte nedostačuje potrebám na ňu kladeným, vidno najlepšie nasledujúcich čífer: V roku 1935 bolo prijatých 22.530 chorých a docielené 549.569 ošetrovacích dní. V roku 1936 bolo prijatých 23.378 chorých a docielené 545.180 ošetrovacích dní. V roku 1937 bolo prijatých 23.333 chorých a ošetrovacích dní bolo už 554.900. Ambulantne bolo ošetrovaných roku 1935 331.711 osôb, v roku 1936 už 342.228, v roku 1937 340.387. Operácií prevedených v roku 1936 bolo celkom 9456, v roku 1937 9642. Záchraným sborom bolo do ústavu roku 1937 dopravených 6175 osôb.

Rozpočet na rok 1936 stanovený bol čiastkou Kč 13,630.700.—, na rok 1937 Kč 14,215.100.—, na rok 1938 Kč 14, 785.700.—.

Počet stravovacích dní bol v roku 1937 608.540, v čom je ovšem zahrnutá už aj strava lekárov a personálu. Celkový náklad na stravu robil Kč 4,333.265.—, takže priemerný denný náklad na jednu dávku bol Kč 7.12.

Pre úplný obraz prevozu tejto najväčšej nemocnice na Slovensku uvádzame niekoľko cifier celkovej ročnej potreby medikamentov, viktualií a materiálií. Alebo ciferný náklad na tieto. Tak za medikamenty a spec. bolo vydané v r. 1937 Kč 1,584.769.—, za obvazy 597.871 Kč, za reagentie 155.285 Kč, za minerálne vody 90.275 Kč.

Z dôležitých viktualií bolo behom roku 1937 spotrebované: 35.547 kg hovädzieho mäsa, 32.990 kg mäsa telacieho, 13.470 kg mäsa bravčového, 1801 kg šunky, 2067 kg rýb, 1093 kg mäsa srnčieho, 8138 kureniec, 553 husí, 35.383 kg múky na pečenie, 13.390 kg múky na varenie, 2391 kg hrachu, 2489 kg šošovice, 1374 kg maku, 144.605 bochníkov chleba, 612.450 žemlí, 172.900 rohlíkov, 1400 vianočiek, 56.650 citrónov, 3315 kg zrnkovej kávy, 1645 kg cikorie, 97 kg čaju, 8320 kg cukru kockového, 26.080 kg cukru krištálového, 6560 kg cukru práškového, 17.773 kg čerstvých jabĺk, 4182 kg slivák, 1486 kg kompotov, 352.800 litrov mlieka, 1565 litrov smotany, 6118 kg čajového masla, 389.130 vajec, 172.500 kg zemiakov atď.

Z materiálií bolo v roku 1937 spotrebované: 2470 q dreva, 5771 q uhlia, 33.124 q koksu, 8940 blokov ľadu, 24.755 kg mydla, 15.908 kg sody. Ďalej bolo skonsumované 150.300 m³ vody v cene 262.540 Kč, 174.430 m³ plynu v cene 263.191 Kč a 155.736 KW prúdu za 212.472 Kč.

Toto ovšem je len ukážka, akým ohromným spotrebiteľom je ústav rozsahu štátnej nemocnice bratislavskej a tým aj dôležitým hospodárskym činiteľom pre miestnych obchodníkov. Napriek tomu, že ústav stále sa zväčšuje, nedostačuje nijak na prijatie všetkých tých chorých, ktorí by liečenia potrebovali a musia byť tedy odmietaní. Najmä je to klinika pre nervové choroby, kde, ačkoľvek má rozpočtom stanovený počet postelí 203, je stále stav obložených postelí okolo 250. Rovnako preplnené a tedy verejnému zdravotníctvu nedostačujúce sú kliniky chirurgická a interná. A tak rok od roku naliehavejšie vystupuje potreba výstavby novej univerzitnej nemocnice a rozhodujúci činitelia začínajú sa znovu vracat' k plánu vybudovania novej nemocnice na ľavom brehu Dunaja za vysokoškolským internátom. Je to projekt dávno už plánovaný, lež až dosiaľ z finančných dôvodov nerealizovaný. A preca uskutočnenie tohto veľkorysého plánu znamenalo by postaviť najväčšiu nemocnicu Slovenska na výšku jej plného poslania.

Dodavateľé

státní nemocnice v Bratislavě.

Akciová společnost
pro využití plynů pro průmysl

Tel. 18-12. **Bratislava** Tel. 18-12.
dodává: kyslík, dusík.
197

Nákup koloniálního zboží
doporučujeme u firmy

J. M. ŠIMEK
Bratislava, Krížova 59

Telefon 2002.

193

Barvy - laky - oleje - chemický tovar

ANTONÍN BOGNAR

predtým Alois Hlávka

BRATISLAVA, Špitálska ul. 34
Telefon 700

190

MÓRIC WEISS ML.

BRATISLAVA

Schöndorfská ul. 17

Výroba všetkej nemoc. bielizne.

194

Dodavatelé státní nemocnice v Bratislavě.

*Sterilizátory, sterilizačné bubny,
vodné lázne a bakter. thermostaty*

vyrába kvalitne a najnovších tipov

Adam Pánik, Bratislava

Mickiewiczova 3, telefon čís. 36-25.
192

J. R ů ž i č k a

Bratislava, Valonská ul. 39.

Špeciálny závod laboratornými potrebami a prístrojmi. / Vlastné technické spracovanie skla. / Zhotovuje prístroje dle návrhu. / Prevádza modifikácie prístrojov.

201

Jozef Starý

koncesovaný závod inštalatérsku

BRATISLAVA, Nám. Slobody 4

Telefon 24-33 Založené r. 1911

Vyznamenaný zlatou medailou na Slovenskej remeselníckej výstave r. 1922.

Prevádza veškeré do oboru spadajúce zdravotno-technické zariadenia ako: vodovody, kanalizácie, plynovody, ústredné kúrenie, elektrické osvetlenie, čerpadlá a samočinné domáce vodárny (hydrofory), biologické a dezinfekčné stanice, špeciálne zariadenia laboratorii, nemocnic, sanatorií, škol (chemické digestore, sterilizátory, inhalácie atd.)

Projekty presne a odborne.

191

H. EHRENWALD A SYN

obchod s drevom

Bratislava

Špitálska ul. 39a.

199

Adolf Fischer a syn,



dvor železa, obchod so železom, kuchynským náradím a stavebním materialom

Bratislava, Vysoká 2.

208

Halda-Norden

švédský psací stroj s ideálnym úderem a veľkou rychlostí

Č. Větvička a spol.,

Bratislava, Venturská 3.

210

FR. BLÁHA

Pražské vel'koudenárstvo a mäsiarstvo spec. výroba mäsa. konserv

Bratislava

Schöndorfská 42 — Suché Mýto 16.
Telefon 26-76.

Bratia Lörincz

Továrne skladište technických potrieb a instalačných článkov pre vodovod, plyn a paru

Bratislava,

Štúrova ul. 7.

Telefon č. 716 a 210.

196

BRATISLAVSKA PETROLEJNA TRŽNICA

JOZEF SCHLESINGER

Bratislava, Ventúrska 16.

195

František Tomášek

výroba konfekce a prádla

Bratislava

Schönbergova č. 22

Telefon 40-29

193

Telefon 351

F. BOELL

lekársky nástrojník
BRATISLAVA

Nám. republiky č. 22, Palác mestskej športiteľne. Lekárske nástroje, prístroje, zariadenia a odborný obchod všetkých ošetrovacích článkov.

200

Pavel Pribula

dovoz a vývoz južných plodín, ovocia a zelenin

Bratislava, Kolárska ul. 6

Telefon 23-17.

209

Synovia L'udevita Kincsa

Bratislava, Kollárovo nám. 6

Továrni sklad skla, porculánu, lékovek a tabulového skla. Stavební sklenárství.
211

Vel'koobchod papierom, kancelárske potreby, plniace pera

J. SUDEK jun.

Bratislava, Špitálska 35.

Telefon 37-13.

216

Liečebný ústav pre duševne chorých v Pezinku.

Bez hlučnej reklamy, v dobrej službe pre verejnosť ústav slúži svojmu poslaniu už celých 12 rokov. Leží v ústí čarokrásnej pezinskej doliny Malých Karpát, chránený od severozápadu proti vetrom a vystavený stálemu slneniu. Ideálnejšie miesto pre ústav pre duševne a nervove chorých si nemožno ani len predstaviť. Nie nadarmo byly budovy terajšieho ústavu predtým kúpeľom aj v bývalom Rakúsko-Uhersku dobre známeho mena. Klimatické pomery miesta sú znamenité a krištálová voda, bohatá na alkalicko-železité minerálie, do naša svoje požehnanie teraz aj duševne a nervove chorým. Ústav leží uprostred bujnej lesnej vegetácie a možno povedať, že už samo prostredie pôsobí svojou mäkkou zeleňou ukludňujúce na chorých. Bol



to sekčný šéf ministerstva zdravotníctva JUDr. Richard Bébr, ktorý r. 1925 spolu s prof. psych. kliniky MUDr. Myslivečkom a vtedajším riaditeľom štátnej nemocnice bratislavskej MUDr. Gejzom Rehákom zvolili toto ideálne miesto pre filiálku bratislavskej psychiatrickej kliniky. Dnes sa v ústave opatruje 175 chorých. Títo sú umiestení v kúpeľnej budove a riaditeľ ústavu Ladislav Lukáč vynakladá celú svoju tvorčiu schopnosť, aby chorým pobyt v ústave spríjemnil. Dal pre nich vybudovať veľkú krytú verandu, takže aj v daždivých dňoch môžu byť vonku na zdravom vzduchu, mimo dielni zriadil veľké zahradníctvo na liečebné zamestnávanie a postaral sa im aj o zábavu. V teplejšom období sa chorí kúpu vo voľnom bazéne, zabávajú sa pri rádiu a stojí im k dispozícii kolkáreň a iné hry. Za takýchto klimatických a psycho-therapeutických podmienok ústav sa môže pochlubiť značným percentom úplného vyzdravenia a človek sa tam so zúrivými ba ani s nekludnými pacientmi nestretáva. Pre túto okolnosť ho rady vyhľadávajú rodiny so svojimi chorými, škoda len, že ústav nie je dosiaľ zariadený na voľné prijímanie.

V dôsledku stáleho nedostatku miest pre duševne chorých na Slovensku a veľmi priaznivých posudkov odborníkov o tomto ústave a jeho lokalizácii, riaditeľ jeho plánuje rozšírenie ústavu a jeho ná-

ležité vybudovanie. V tejto snahe, postaviť ústav na úroveň chýrnych ústavov nemeckých, chce majiteľ zriadiť v okolí ustanovizeň modernej sociálne-psychiatrickej opatery, čím by sa význam ústavu pre svoju oblasť značne zväčšil a umožnil by opatrovať niekoľko sto



chorých v primeranom prostredí. A ústav má všetky predpoklady, aby svojmu poslaniu slúžil vzorne a znamenite. Dohľad vykonáva ministerstvo ver. zdravotníctva prostredníctvom štátnej nemocnice v Bratislave. Spreádzajú ho po stránke lekárskej prednosta psych. kliniky spolu s riaditeľom štátnej nemocnice bratislavskej, po stránke hospodársko-administratívnej správca tejto nemocnice.

Z a d á n o .



Státní dětský léčebný ústav Šrobárův v Dol. Smokovci.

Státní dětský léčebný ústav Šrobárův v Dol. Smokovci byl zřízen ministerstvem veřejného zdravotnictví a tělesné výchovy v Praze na místě šlechtických lázní z doby maďarské vlády a slouží léčbě dětské tuberkulózy. Klimaticky používá ústav všech výhod vysokohorského klimatu. Především je to množství a intenzita slunečního záření, které se vyrovná slavným švýcarským klimatickým místům. Léčení sluncem a vzduchem možno prováděti skoro po celý rok. V případech, kde by přírodní léčba neměla dosti silného účinku, má ústav vybudovanu nejmodernější fyzikální terapii, dále operační zařízení, zubní ambulatorium, inhalatorium, kompletní diagnostické laboratoře i roentgentherapii.

Ústav je rozdělen v pavilony, kam jsou přidělováni pacienti po přísné karanténě a pečlivém lékařském vyšetření.

- I. oddělení — interní je vyhrazeno pro specif. onemocnění plic;
- II. oddělení — interní je určeno pro specifická onemocnění mízních uzlin;
- III. oddělení — interní je rezervováno pro otevřené formy plicní tuberkulózy;
- IV. oddělení — chirurgické je obloženo převážně chorými s tbc kostí a kloubů.

K chirurgickému oddělení je přičleněno též operativní oddělení, jež slouží především k umístění pacientů určených k operativním zákrokům. Jsou prováděny všechny speciální operace při plicní tuberkulóze, jako na př. frenikotomie, adhaesiolysis dle Jacobaeuse, thora-koplastiky, extrapleurální pneumothorax a zákroky u kostní a kloubní tuberkulózy.

Onemocní-li pacient přenosnou chorobou, je izolován a léčen v infekčním paviloně, určeném však pouze pro případy ústavní.

Kontraindikace: všechny případy s akutním rozpadem plicní tkáně, s vysokými horečkami, kachexií; u kostní a kloubní tbc., všechny komplikace septické s vyvinutou amyloidosou, po případě tbc ledvin, neb střevního traktu.

Přijímání pacientů provádí ve všech případech ředitel ústavu. Nutno podati písemnou žádost se všemi doklady. Blankety potřebné k žádosti zašle na požádání ředitelství. Tam, kde žadatel reflektuje na sníženou ošetrovací sazbu, rozhoduje o žádosti min. zdravot. a těl. výchovy po návrhu ředitelství ústavu.

Povolávání pacientů děje se dle uprázdněných míst v jednotlivých pavilonech. A to jednak dle urgentnosti onemocnění, jednak dle pořadí. Denní sazba Kč 31.—. Léčebný poplatek platí se měsíčně předem.

Ředitelem ústavu a zároveň přednostou interních oddělení je MUDr. Josef Říha, vrchní zdravotní rada.

Přednostou chir. oddělení je MUDr. Viktor Hoppe, primář-chirurg.

Dodavatelé
sít. dětského léč. ústavu Šrobárova v Dol. Smokovci.

Method Krejsa **Kežmarok**

Řeznický a velkouzenářský závod s moderním strojovým a chladicím zařízením

Výroby nejjemnějších pražských uzenin a specialit všeho druhu. / Prodej sádla, slaniny ve velkém i drobném.

Telefon č. 42

Telefon č. 42

FILIAŁKA:

Starý Smokovec. Telefon č. 17.
Tatranská-Lomnica.

Bankovní účet: Legiobanka, filiálka v Popradě.

152

Albert Spitzer a synovia

Poprad

Telefon č. 20-40.

Filiálky:

Starý Smokovec. Telefon č. 37.

Tatr. Lomnica. Telefon č. 27.

Velkoobchod lahôdkami, ovocím a koloniálním tovarom.

153

Polnohospodárska
hygienická mliekárna

Dr. I. Szántó a spol.

vo Výšných Tatrách

Veľká Lomnica.

151

Alexander Luczy

Poprad

Telefon č. 2008.



Vel'koobchod múkou, cukrom,
plodinami a koloniálním
tovarom.

154

MICHAL OLEJAR

RADIO-ELEKTRO
INŠTALATÉRSKÝ ZÁVOD

POP RAD

Hlavná ul. 77. Telefon 2076.

155

ARMIN BRAUN

obchod železom a stavebným materiálom

Poprad

Telefon 2031.

213

M. Gartenhaus

vel'koobchod vajcami

Kežmarok

Telefon č. 70

150

Telefon č. 70

Reservováno.



Štátna nemocnica v Košiciach.

Stavebný kameň pre novostavbu štátnej nemocnice v Košiciach bol položený roku 1914 Uhorskou vládou. Po prevrate vypracované boly nové stavebné plány a vďaka intuícii ministerstva verejného zdravotníctva, vybudovaný bol v rokoch 1919—1924 nákladom 60 miliónov Kč jeden z najmodernejších liečebných ústavov v republike Československej. Ústav leží na južnej periferii mesta v rozlohe 95.000 m², stavaný v systéme pavilonovom. Osa komplexu budov položená je smerom od severu k juhu, takže všetké nemocničné pokoje svojimi oknami sú obrátené na južnú stranu. Nádherný park svojimi lipovými alejami, ihličnatými hájmi a kvetnými hradami poskytuje chorým a rekonvalescentom osvieženie a upokojenie mysli. Postarané je o to, aby splášky z jednotlivých objektov odvádzané boly vlastnou kanalizáciou po dokonalom odstránení všetkých tuhých predmetov a choroboplodných zárodkov zkrz čistiace stanice do rieky. Ústredné topenie a teplá i studená voda ako i pracovný a svetelný elektrický prúd prebieha podzemnými kanálmi k jednotlivým budovám. Výroba umelého ľadu slúži ku chladeniu potravín a k účelom liečebným. Vchod do nemocnice deje sa budovou administratívnu, v ktorej okrem rozsiahlych kancelárií najdeme ústavnú lekárňu, knihovňu a prednáškovú sieň. Budova hospodárska skladá sa z dvoch kriedeľ, z kuchyne a z prádelny, ku ktorým je pričlenený desinfektor pre špinavé prádlo. Budovanie nemocnice dialo sa s použitím všetkých vymožeností stavebnej techniky, pričom bol bratý zretal na požiadavky hygieny.

Po lekárskej stránke je štátna nemocnica rozčlenená na osem samostatných oddelení a to: chirurgické, interné, pľúcne, kožné a venerické, očné, detské, krčné a noso-hltanové a psychiatrické, ktoré je umiestnené v budove bývalej mestskej nadačnej nemocnice v meste ako odbočka ústredia. Ústredná roentgenologická stanica umiestnená je v prízemí chirurgického pavilonu a v suterénu tejto budovy nachodia sa vodoliečba, elektro- a mechanoterapia. Prosektúra a bakteriologické, sero- a histologické laboratória stoja pod vedením jedného prednostu, ktorý má na starosti i Pasteurovo oddelenie. V celku

počíta nemocnica 9 primárov (medzi nimi troch Univ. Docentov), 15 sekundárnych a 5 externých lekárov, dvoch lekárnikov, 21 úradníkov, 35 podúradníkov a zriadencov, 79 rádových a 37 civilných ošetrovateliek, 19 slúžok a nádenníkov a 74 rôzneho služobného personálu. Počet prijatých pacientov činil roku 1937 15.231 a počet ošetrovacích dní v tom istom roku dosiahol 264.485 dní. Na čo bolo pri budovaní nemocnice opomenuté, je infekčný pavilon, tak naliehavo požadovaný a potrebný pre Východ republiky.

Dodavateľé
státni nemocnice v Košicích.



Telefon 2396.

Družstvo čsl. legionářů
Košice

Koloniál – lahůdky – potraviny
ve velkém i malém.

160

Pijte stále
pasteurizované
mlieko!



Dodává

Centrálné mliekarské
družstvo Košice

Münsterova 57

Telef. 3351

Telef. 3351

Frant. Šenkýř

priemysel skla a zrkadiel

Košice, Bethlenova okružná 69

Telefon 2306.

158

Armin Engel

obchod s mukou

zástupce Spoj. mlynov úč. spol.,

Košice

Štefánikova č. 14.

175

Buničitou vatu

vyrábí:

Továrňa na papier
úč. spol.

Slavošovce

Slovensko.

176

Nejlevnější nákup konzerv, koloniálního a lahůdkářského zboží různých druhů u fy

Herman Zeisler
Košice, Švehlova ul. 49

Založ. 1899.

Telefon 2923.

Pro ústavy ve velkém co nejlevněji.

161

Groß & Rippner

obchod drevom a stavebným materialom

Košice, Peštianska 35

Telefon 28-77.

163

A. VITĚZ

Obchod knihami, papierom a hudebninami

Košice.

Dodává lékařské knihy

159

Československý obchod

F. Bulla a M. Štikar

Košice, Legionárské nám. 22

Strážný a galanterný tovar, kuchynské nádoby, hospodárske a remeselnícké potreby.

214

Dodavateľé

veř. zemske nemocnice v Lipt. Sv. Mikuláší.

Jozef Gallo

údenár

Lipt. Sv. Mikuláš

156

Kníhtlačiareň

Bratov Rázusovcov

v Lipt. Sv. Mikuláší

Vyhovuje vkusne, v krátkom čase a za mierne ceny všetky kníhtlačiarske práce.
Dodavateľ Krajínskej verejnej nemocnice.
157

Štátna nemocnica v Lučenci.

Štátna nemocnica v Lučenci, najmenšia zo štátnych nemocníc v republike, umiestnená je v malom, úhľadnom komplexu budov, obklopených starým vzrostlým parkom. V hlavnej budove nemocničnej umiestnené sú dve operačné siene, ambulancia, laboratorium, miestnosť pre roentgen, nemocničné pokoje pre mužov a ženy, kancelárie, kuchyňa a skladištia. V drevenom Doeckerovom baráku umiestnené je oddelenie gynaekologické, pre porody a oddelenie infekčné. Lekári a ošetrovateľský personál býva vo zvláštných budovách.

V roku 1937 zariadený bol nový septický operačný sál, zariadenie doplnené bolo niektorými najmodernejšími pomôckami a tak sa mohlo prikróčiť k najťažším operatívnym zákrokom.

Po stránke chirurgickej prevedené bolo behom roku 93 zákrokov na hlave, 95 na krku, 45 na hrudníku, 433 operácií brušných, 185 na ústrojoch močových a pohlavných, 260 na okončatinách a 262 zákrokov gynaekologických.

Na roentgeni prevedené bolo 1217 skiaskopií, 489 snímok a 173 rgt. terapie.

Na neobyčajnú výkonnosť nemocnice s 85. posteliami, od jej poštátnenia v roku 1923, ktorej provoz rok od roka stúpa, trebárs v posledných rokoch dobudované boly veľké nemocnice v Rimavskej Sobote a v blízskom Zvolene, poukazujú tieto data:

V roku 1901 bolo 11 operácií, v roku 1911 bolo 121 operácií, v roku 1923 už 755 operácií, v roku 1931 bolo 982 operácií, v roku 1934 bolo 1094 operácií a v posledných troch rokoch priemerne po 1599 operáciách. Procento úmrtností za posledné tri roky je 3.1%.

Na nedostatok postelí poukazuje zaujímave číslo ošetrovacích dní na jedného pacienta. Zatiaľ, keď v iných nemocniciach pripadá na jedného ošetrovaného až 26 dní, v lučenskej nemocnici pripadá na jedného pacienta 14 ošetrovacích dní.

Uvažujeme-li, že uvedený ročný obrat ovládli štyria lekári, 11 reholných ošetrovateliek a dvaja zriadení, vyplýva z toho, jak veľký úkol pripadá na každého zamestnanca.

V čele ústavu stojí riaditeľ-primár, vrchný lekár MUDr. Andrej Timko, odborný lekár pre chirurgiu, gynaekologiu a porodníctvo.

Všetky citované čísla provozné ukazujú, že úmysel ministerstva zdravotníctva vybudovať v Lučenci novú modernú nemocnicu je hlboko podložený a vážny. Záleží tiež veľmi na meste Lučenci, aby pristúpilo konečne k výstavbe centrálného vodovodu, aby sa mohlo začať s výstavbou novej nemocnice.

Dodavatelé
státní nemocnice v Luženci.

LEGIODRUŽSTVO

zaps. spol. s r. o.

V LUČENCI,

ze své továrny na bryznu v
ABELOVÉ, může dodati státním
nemocnicím nejlepší bryznu.
181

Lekárna ku „Čiernému orlu“

Ph. Mr. Ladislav Diamant

Lučenec

Telefon č. 153.

179

JOZEF SCHLEICHER

parná pekáreň

LUČENEC

Dojanského č. 27

177

HERMANN GEMEINER

mäsiar a údenár



180

Lučenec

Masarykova č. 36

**Stredoslovenské
elektrárne**

úč. spol.



v Banskej Bystrici.

202

„FERRUM“ obchod železom

filiálka firmy

Nást. Bratov Rittinger, Lučenec

Obchod železom, farbami, stavebným
a instalačným tovarom.

182

Rol'nické mliekarské družstvo

pre Lučenec a okolie

Lučenec.

178

Reservováno.

Zadáno.

Dodavatelé
všeob. veř. státní nemocnice v Mukačevě.

Ph. Mr.
Alexandr Rapaport

Lékárna
Mukačevo

Masarykova 32
Telefon 2011.

365

Dr. Ferenczy a spol.

lékárna u „Spasitele“

Mukačevo

Masarykova 43-45
Telefon č. 2199.

360

Lékárna
Ph. Mr. **Ludvík Sandor**

Mukačevo
Masarykova ulice č. 11
Telefon č. 3032.

361

Lékárna
Ph. Mr. **Einczig**

Mukačevo
Ul. Krále Alexandra I. č. 17
Telefon 2038.

366

Groszhändler a Guttmann
majitelé velkostatku a
dodavatelé mléka
pro Státní nemocnici v Mukačevě

Baťovo

Telefon č. 6
371

Telefon č. 6

OBCHODNÍ DŮM **MUKAČEVO - KOŠICE**



spolehlivý dodavatel
viktualii

U Ž H O R O D a textilií. 367

Lékárna Szántó Géza
Mukačevo

Duchnovičova ulice č, 11
Telefon 2148.

372

Lékárna KELETI
Ulice krále Alexandra č. 2
MUKAČEVO
TEL. 2821

proti řecko - katolickému kostelu.
363

Lékárna

Ph. Mr. Štěpán Tóth
Mukačevo, Komenského ulice
Telefon č. 2256.

364

Bleier Zikmund a Šalamon
velkoobchod moukou dodavatel pečiva
Mukačevo

Rákocziho ul. 12
Telefon 2025.

377

Lékárna „GLORIA“
Ph. Mr. **Evžen Steuer**
Slatinské Doly

383

Dodavatelé
všeob. veř. státní nemocnice v Mukačevě.

Veškeré instalace, elektromateriál, motory, lustry,
lékařské přístroje a radiopřístroje provádí, dodá
a spravuje solidně, rychle a levně

Jan Pospíšil

první konc. elektrotechn. a radiový závod
Mukačevo, Komenského čís. 2.
Telefon č. 2154.

368

„TYPOGRAFIA“

NAKLADATELSKÉ A TISKARŠKÉ
DRUŽSTVO S R. O.

V MUKAČEVĚ.

TELEFON: 2277.

380

*Strojní závod pro výrobu a opravu
veškerých strojů a autogenní sváření*

PAVEL NOVÁK

úř. zkušební strojník a sestavovatel strojů

Mukačevo

Telefon č. 2116.

386

První české knihkupectví
na Podkarpatské Rusi

Novotný a Bartošek

Mukačevo – Užhorod

Tel. 2136.

Tel. 686.

369

Pražské uzenářství

Blažej Stočes

Denně čerstvé uzeniny

Mukačevo, Rákocziho ul. 9

Telefon 2364.

370

Jordan Teodor Gančef

zahradnictví a obchod zeleninou

Mukačevo, Tržiště.

375

„AGRARIA“

velkoobchod vejci

majitelka **Hana Farbenblumová**

Mukačevo, Šimonova ulice 23.

381

Stark S. a spol.

velkoobchod železem, laky a barvami

Mukačevo, Duchnovičova ul. 7

Telefon č. 2057.

Vdova Marie Kleinová a syn

*Železo, cement, uhlí, barvy, veškeré nástroje,
hospodářské stroje, veškeré stavebnotechnické
a vodovodní potřeby.*

Mukačevo, Železný dvůr.

Telefon č. 2026.

385

Jakub Roth a syn

obchod koloniálním zbožím

Mukačevo

Masarykova ulice

Telefon 2121.

382

**NÁBYTEK A STAVBY
SKLAD ŘEZIVA**

Architekt František Třiska

strojní truhlářství

Mukačevo.

374

✂ Chaim Kalluš ✂

obchod pal. dřívím, uhlím a koksem

Mukačevo

Duchnovičova č. 27

Telefon 2253.

378

Antonín Lukáč

řezník a uzenář

Mukačevo, Jasinová ul. 51

Dodavatel státní nemocnice.

372

Abraham Ackermann

velkořeznictví

Mukačevo, Darke Tsüve ul. č. 1

Dodavatel státní nemocnice.

Denně čerstvé maso.

373

Samuel Blum

*Velkoobchod podkarpatoruskými
víný ve velkém i malém*

Mukačevo

Jasinová ulice č. 10.

384

F. Brezanóczy

řeznictví a uzenářství

Slatinské Doly

376

Krajinská verejná nemocnica v Rim. Sobote

vybudovaná bola roku 1883 a verejnému účelu bola odovzdaná v roku 1884. Základný kapitál na výstavbu nemocnice sa soshieral z milodarov, ktoré sa 50 rokov sbieraly. K stavebnému nákladu v hojnej čiastke prispelo mesto Rim. Sobota.

Nemocnica pôvodne bola vystavená na 40 postiel, potom bol vystavený pavilon, v ktorom boli umiestňované rýchlonákazlivé nemoce a v polovici budovy boli izolačné miestnosti pre akútne prípady duševných chorob.

V roku 1903 na zakúpenom pozemku bola vystavená 2-mesačná babská škola s pôrodnickým oddelením, avšak obrat nemocnice vzrástol stále, takže bolo treba pristaviť ešte miestnosti na kriedlach hlavnej budovy.

Veľký obrat znamená v živote nemocnice rok 1925. V tom roku sa započalo adaptovaním hlavnej budovy, ktorá bola súčasne aj prestavená. V roku 1926 boli znovu sriadené všetky inštalácie v tejto budove. V oprave budovy sa ďalej pokračovalo, okolo nemocnice bol vystavený murovaný plot so železnou sieťovou ohradou, prerobený bol úplne pavilon pre infekčné nemoce a pre duševne chorých.

Po opravení budov poťažne už súčasne s opravou budovy pre infekčné choré sa započalo s novostavbou hospodárskej budovy a so stavbou menšieho obytného domu pre nemocničných zamestnancov a po dokončení týchto stavieb ako korunovaním všetkého úsilia bol vystavený chirurgický pavilon vo všetkom podľa zásad dnešného času. Je to dvojposchodová budova s nadstavbou s plochou strechou, na ktorej sú ležárne. Táto budova má ústredné kúrenie, teplú a studenú vodu, signálové zariadenie, sú položené trúbky pre rozhlasové vedenia, je vystrojená automatickým telefonným zariadením, kúpacím oddelením sprchovým, vanovým a bazenovým.

Táto budova je stavaná zo železobetónu s potrebnou izoláciou, zvuk tlumiacou, chodby sú opatrené v prostriedku s gumovým behúňom, ktorý je do terazza zapustený a prilepený. V tomto pavilone bol zahájený provoz 20. augusta 1934, po ktorom dni boli aj ostatné oddelenia nemocnice preskupené, sriadený je ordinariat odborníka-lekára pre kožné a venerické prípady a nemocnica môže dnes pri normálnom obsadení umiestniť 341 nemocných.

V nemocnici sa lieči ročne 4620 až 4680 nemocných, ošetrovacie dni činia okružle 107.000 až 111.400 a nemocnica pracuje s ročným nákladom okružle 2 milión Kč, v ktorom však nie sú zahrnuté výdavky hradené z vlastných prostriedkov krajinskej samosprávy a ktoré ročne obnášajú mimo nákladov na novostavby a adaptácie budov prímernane 200.000 Kč.

Vzhľadom na dnešné požiadavky kladené na nemocnice bude treba ešte vystaviť nový a veľký pavilon pre infekčné nemoce, ktorého poschodie by mohlo slúžiť pre liečenie otvorenej tuberkulózy a dnešnú hospodársku budovu prestaviť na kancelárie a na byty, kuchyňu a práčňu vystaviť novú.

Dodavatelé

krajinské veř. nemocnice v Rim. Sobotě.

KOV Akc. Spol., Vel'ká Bytča

odporůča svoje najnovšie špeciálne výrobky a to:
**moderný chromovaný nábytok
a moderné chromované karnýže.**

222

Deutschova lekárneň

u „Iva“

Rimavská Sobotka

225

Štefan Szabó

mäsiar a udenár

Rimavská Sobotka

226

Julius Szlovenčák

majitel' pekárny

Rimavská Sobotka

275

Lekárneň Ph. Mr. Nozdroviczi

„K Salvatorovi“

Rimavská Sobotka

224

Ján Derekas

obchod miešaným tovarom

Rimavská Sobotka

223

Vel'kostatok

Vyšný Blh.

Mlieko a mliečne výrobky.

230

Zadáno.

Zadáno.

Dodavatelé
všeob. veř. městské nemocnice v Užhorode.

Jakubovits & Hanz

obchodní a průmyslová akc. spol.

v Užhorodě

provádí práce dlaždičské, obkladačské, kamnářské, parketařské, asfaltéřské, pokryvačské,

dodává kameninové roury, veřkerá vodovodní a instalační zařízení, zařízení koupelen, barvy a veřkerý stavební materiál.

Telefon 228.
313

Prodejna v Berehově, Petöfiho 8.

Léky a drogy

k úplné spokojenosti vydávají:

324

Mři. Ph.

Bene a Jakubovič, Rákoci ul.,
Ondřej Elek, Munkačiho ul.,
Alexander Halász, Drugetovo nám.,
Vojtěch László, Masarykovo nám.,
Aladár Lendvay, Rašínova ul.,
Adolf Marosi, Malomostecká ul.,
Edmund Tomcsány, Korjatovičovo nám.

v Užhorodě.

Denně čerstvé mléko

dodávají:

Emanuel Kaufmann, Tarnovce,
Herman Keszler, Užhorod,
Vd. Julius Leuchtagová, Užhorod,
Koloman Šutka, Batfa.

322

Dodavatelé
všeob. veř. městské nemocnice v Užhorodě.



Družstvo čsl. legionářů v Užhorodě

á jeho filiálky

v Košicích, Mukačevě, Slatinských Dolech a ve Volovém

jest již po řadu let spolehlivým dodavatelem:

specielního prádla pro nemocné; kompletních lůžkových souprav: matrace, prostěradla, podušky, přikrývky; pracovních plášťů pro lékaře a ošetřovatele; gumových a linoleových podlah, koberců, záclon; veškerých potravin a koloniálního zboží; prvotřídního pečiva a chleba; speciálního chleba pro diabetiky. 323

Podkarpatoruské elektrárny akc. spol.

Okresní inspektoráty: Užhorod, Mukačevo, Berehovo, Sevluš.

Expositury: Chust, Volové a Jasina. 314

Šalomon Mermelstein

řezník

Užhorod

Korjatovičovo nám. č. 2



dodává denně
čerstvé maso všeho druhu. 262

FRANTIŠEK KREJČÍ

české strojní velkouzenářství
v UŽHORODĚ

V ýroba a vývoz
jemných šunek a všech
druhů uzenin.

DODAVATEL

vepřového masa, škvařeného sádla,
šunky a všech uzenin.

pro nemocnici a vojenské
útvary. 277

Emanuel Schlesinger

velkoobchod smíšeným zbožím

Užhorod

Telefon č. 209

dodává zboží nejlepší jakosti,
vždy čerstvé, až do bytu. 317

Jan Rolya

Užhorod

Bačinského ul. 55

Telefon č. 692

Podnikatelství staveb.

Projektuje a provádí stavby
všeho druhu. 319

Adolf Schächter a syn

výroba dřeva a obchod dřívím

Užhorod

Kapušanská ul. č. 24 Telefon č. 346

Parní pila ve Stavném.

Číslo poštovní spojitelný 6710 301

Ludwig Fried

OBCHOD ŽELEZEM

UŽHOROD

TELEFON 344. 309

Simon Szabó

obchod železem

Užhorod

Masarykovo náměstí 6
310

„ELEKTRON“

elektrotechnický a radio podnik

Vojtěch Barna

Užhorod, Rašínova ul. 7

Telefon č. 575.

Projektuje a provádí veškeré světelné a motorové
zařizení. Sesilovací zařizení a školské rozhlasové atd. 311

Dodavatelé
všeob. veř. městské nemocnice v Užhorodě.

F. Makovička
a spol.
instalatérství vodovodů a kempříství

Veškerá instalační zdravotně-technická zařízení a kognalsace.

Užhorod
Samovolského 4
Telef. 300

Cerpadla veškerých systémů
Rozpočty a návrhy na pání zdrarma
Opravy všech instalačních
a zdravotně technických zařízení

312

**SPOLEČNOST PRO NÁKUP
A PRODEJ UHLÍ A KOKSU**

s r. o.
PRAHA II., TROJANOVÁ UL. Č. 7.
Tel. č. 476-41-42-43. Adr. telegr.: „Statouhlokoka“.
FILIÁLKA: BRNO - ZÁBRDOVICE, NÁDRAŽÍ,
TELEFON Č. 132-68 a 106-65.

Vyřizuje vagonové dodávky uhlí a koksů ze státních dolů, a to:

Ia hnědé uhlí znač. „JULIUS“ v Mostě, znač. „HEDEVKA“ v Třebušicích, znač. „PRESIDENT MASARYK“ v Břeštaněch. — Ia ostravsko-karvinské uhlí znač. „VÁCLAV“ a „EVŽEN“.

Ia ostravsko-karvinský koks znač. „VÁCLAV“.

Brikety a bulety znač. „EVŽEN“.

Nejvýhodnější budou na 299

V nemocnicích se osvědčily

třebovické těstoviny

329

Bratři Šternové
importní firma
Užhorod

— dodává kávu a čaj. —

318

**Spojená továrna sodové vody
v Užhorodě**

Telefon čís. 470.

321

MIKŠA LÁSZLO, UŽHOROD

Tel. 233 Masarykovo nám. 10 Tel. 233
Skladiště: Leo Tolstého 5

Největší obchod a dílna pro odborné rámování a zasklívání, jakož i pro hotové obrazy, lustry, soupravy zn. „Epiag“ a „Pirkenhammer“, alpakové přibory, zrcadla a smaltované nádoby.

327

ASEPTICKÝ A KOVOVÝ NÁBYTEK

Žavody
Mičke Meldet
Styštát CSR



Prodejna v Užhorodě. 325

Lám Elemér

akc. spol.

v Užhorodě

továrna na kartonáž a papírové zboží -
knih- a kamenotiskárna.

II

Vydavatelství časopisu „Sanitas“.
Dodavatel lékáren.

**Městská spořitelna
na Král. Vinohradech**

Pobočky v Užhorodě, Mukačevě,
Chusta a Rachově.
Vklady Kč 1.050.000.000—
Reservní fondy Kč 36.000.000—
Neobmezená a neodvolatelná záruka hlavního města Prahy.

TRUHLÁŘSTVÍ, VÝROBA UMĚL. NÁBYTKU

VOJTĚCH JUDICSÁK A SPOL.

MUKAČEVO UŽHOROD
Komenského ul. č. 2 Masarykova ul. č. 10
Telefon: Mukačevo 227.

316

Halpert Bernat
Užhorod, Novoměstská č. 12

sprostředkuje dodávky nejlepšího karvinského a moravsko-ostrovského uhlí a koksů za nejvýhodnější ceny.

326

Užhorodský lihovar

akc. spol.
Refinerie a svob. skladiště lihu.

Vyrábí a dodává: čistý lih, rum, koňak, likéry a francovku „Samson“.

345

Dodavatelé

všeob. veř. městské nemocnice v Užhorodě.

Obchodní dům **Bratři Gerstl** Užhorod

Založeno r. 1885
Telefon 405. Šekový účet č. 68.803.
320

D o p o r u č u j e m e
pro Váš ústav k stravování

Zátkovy vaječné těstoviny.
Bratři Zátkové s. s. r. o.,
České Budějovice.

328



Novostavba štátnej nemocnice v Žiline.

Žilina, polohou na význačnom mieste horného Povázia, ležiaca v úzlu železničných tratí a v sútoku Váhu, Kysuce a Rajčanky, nebola do prevratu po stránke sociálne-zdravotnej tak vybavená, ako by jej to prináležalo. Preto v roku 1928 sa rozhodla čl. vláda, očnú nemocnicu v Žiline rozšíriť na všeobecnú štátnu nemocnicu, keď už k nej v roku 1922 bola pridelená aj detská nemocnica v Bytčici, ktorá je umiestnená v bývalom kaštieli slávneho majstra Jána Kubelíka.

Mesto Žilina ochotne prispelo k uskutočneniu tejto stavebnej akcie darovaním rozsiahleho pozemku k umiestneniu všetkých projektovaných pavilónov.

Postupné rozšírenie bolo projektované vo dvoch etapách:

- I. etapa: chirurgicko-gynaekologický pavilón, hospodárska budova so strojovňou a kotolňou, prosektúra, ústredná kuchyňa, cesty, verejné osvetlenie a oplotenie pozemku;
- II. etapa: infekčný pavilón, interný pavilón a administratívna budova.

Z tohoto projektu je I. etapa už vystavená a od roku 1933 odovzdaná do služieb verejnosti. Pokiaľ sa týka II. etapy projektu, bol vystavaný dosiaľ infekčný pavilón, ktorý behom roku 1937 bol už tiež svojmu účelu odovzdaný.

Dla terajšieho stavu má ústav k dispozícii 360 lôžiek, z čoho pripadá na ústav v Žiline 140 postiel pre oddelenie očné, 80 postiel pre oddelenie chirurgicko-gynaekologické, 24 postiel pre oddelenie porodné, 32 postiel pre oddelenie infekčné, a vo filiálke v Bytčici 60 postiel pre oddelenie detské a 24 postiel pre choroby infekčné.

Ústav je zariadený tiež moderným roentgenom, patričnou elektroliečbou, chladiarňou s výrobou ľadu a má tiež veľkú prádelňu, žehliarňu a dielňu pre spravovanie prádla.

Dodavateľé
státni nemocnice v Žiline.

Doporučujeme trebovické testoviny

215

KAROL STEINER

PEKÁR

II

ŽILINA

Jána Bottu 16.

127

„Tatra“ Drogeria

Žilina

Hlavné námestie 24

Telefón č. 82.

136

František Miksa

obchod textilnými výrobkami

Žilina.

129

Sklenárstvo

Švihálek a Garbár

zrkadla - rámy - obrazy

Žilina.

131

Barvy, laky, oleje a chemické výrobky

dodáva najvýhodnejšie

SAMUEL SCHLESINGER

ŽILINA

121

Vojtech Pallaghy

čalúník a ozdobovateľ

Žilina

Predmestská cesta.

126

JOZEF BETTER A SYNOVIA

velkoobchod miešaným a
koloniálnym tovarom

Žilina.

128

ELEK PÁLKA, ŽILINA

MASARYKOVA 28 / TELEFON 21

OBCHOD PAPIEROM A HUDOBNINAMI
VÝROBA RÁMOV / STÁLA VÝSTAVA
OBRAZOV / MALIARSKÉ POTREBY

Reservováno.

Dodavatelé
státní nemocnice v Žilině.

Ústřední mlékárna

pro severozápadní Slovensko

družstvo s ruč. ob.

Ž i l i n a

Ulice Jana Milca č. 960

dodává levně v každém
množství mléko, máslo a sýry
121

SLOVENSKÁ KNÍHTLAČIAREŇ

VYHOTOVUJE VKUSNE
V MODERNOM PREVEDENÍ

KANCELARSKÉ
SPOLOČENSKÉ
A OBCHODNÉ
TLAČIVÁ

TEL. 130.

V BEŽ. REČIACH SPRÁVNE
A ZA PRIMERANÉ CENY

Ž I L I N A
HORNÝ VAL Č. 65

123

Pavel Bielek

mäsiar a udenár

||

Ž I L I N A

123

Spojené elektrárne

severozápadného
Slovenska
úč. spol.

||

v Ž i l i n e

122

Lekárne v Žiline:

Lekáreň ku „Zlatému orlu“
Ph. Mr. Vojtech Deutsch,
Hlavné nám. 8

Lekáreň „Na Bráne“
Ph. Mr. M. Donáth

Lekáreň u „Božského srdca“
Ph. Mr. Fr. Salzberger,
Masarykova ul. 19

Lekáreň „Madonna“
Ph. Mr. Jozef Feleký,
Hurbanova ul. 26

132-35

Albert Magera

mäsiar a udenár

Ž i l i n a

Telefon číslo 322

124

Polévkové koření

MEDA

dodává polévkám a příkrmům dobré chuti. Jest velmi vydatné a při tom poměrně levné. S úspěchem používá se ve veřejných ústavech.

Alois Šulc, tovární výroba poživatin **Praha II.**, čp. 1914.

140

Speciální továrna na
zeleninové konzervy

z vlastních plantáží,

**nakládání okurek
a kyselého zelí,**

**p a r n í m l ý n,
m l é k á r n a**

Karel Schuster

**Vojkovice
u Kralup n. Vlt.**

Telefon: Veltrusy č. 1



Trvalé spojení.

241

Polévkové koření

»DELFI«

zlepšuje a zesiluje
polévky, omáčky a zeleniny.

Wydatné, zkáže nepodléhající.



Výrobce:

Emil Zpěvák.
CERHOVICE
u Hořovic

172

Nejstarší továrna na kávové náhražky

Založeno roku 1804

Založeno roku 1804

T. Günter, Klatovy

vyrábí veškeré druhy kávovin z čekanky, fíků a obilí
v dokonalé jakosti

Zvláště doporučuje:

**Fíkovku IDEÁL
Žitnou kávu**

**Kostkovou: „MILI“
„BAJO“, „VERENA“**

268

IV.
LÉKÁRENSKÁ A
FARMAKOTERAPEUTICKÁ ČÁST

KARMELITKA

jemná francovka s bylinnými výtažky



Na masáže, ke kloktání, proti únavě, malátnosti, reumatickým a neuralgickým bolestem, k desinfekci ústní dutiny, k občerstvení při nevolnostech.



Vyrábí:

PÁLA akc. spol. **SLANÝ**

Chemická továrna.

Státní ústav pro zkoumání léčiv.

Praha-Vinohrady, Korunní tř., Státní zdravotní ústav.

Přednosta:

Ph. Dr. a Ph. Mr. Eduard Skarnitzl, vrchní rada ústavu pro zkoumání léčiv a profesor farmakognosie na lékařské fakultě univ. Karlovy.

Analytický personál:

Ph. Dr. a Ph. Mr. Anna Šafaříková, rada ústavu pro zkoumání léčiv.
RNDr. a Ph. Mr. Antonín Straka, vrchní komisař ústavu pro zkoumání léčiv.

RNDr. a Ph. Mr. Svatopluk Marek, vrchní komisař ústavu pro zkoumání léčiv.

RNDr. a Ph. Mr. Stanislav Hula, vrchní komisař ústavu pro zkoumání léčiv a poslanec N. S.

RNDr. a Ph. Mr. Gustav Oehm, vrchní komisař ústavu pro zkoumání léčiv.

RNDr. a Ph. Mr. Milada Pišová-Kazdová, komisař ústavu pro zkoumání léčiv.

RNDr. a Ph. Mr. Josef Kužel, lékárenský rada.

RNDr. a Ph. Mr. Hubert Mikulík, lékárenský komisař.

Ph. Mr. Marie Wunschová-Schöbitzová, lékárenský komisař.

Ph. Mr. Miloš Kundera, komisař ústavu pro zkoumání léčiv.

Kancelářský personál:

Karel Málek, kancelářský oficiál.

Božena Lukášová, kancelářská pom. úřednice.

Anna Maršálková, kanc. pom. síla.

Zřízení: Josef Hladík, pomocný zřízenec.

Augustina Doušková, pomocná zřízenkyně.

Komise pro vypracování lékárnických sazeb.

V komisi zastoupeny jsou tyto korporace:

Hlavní lékárnické gremium a všechna filiální gremia.

Svaz československého lékárnictva.

Verband deutscher Apotheker in der ČSR.

Svaz lékárníků Slováků.

Spolok lekárnikov zo Slovenska a Podkarpatskej Rusi.

Odborová organizace čs. zaměstnaných lékárníků.

Spolok zamestnaných lekárnikov na Slovensku.

Čsl. lékárnická společnost.

Svaz velkodrogistů v ČSR.

Ústřední sociální pojišťovna v Praze.

Ústřední svaz nemocenských pojišťoven.

Čsl. ústředí nemocenských pojišťoven.

Výbor kondicinujících farmaceutů, česká a německá sekce.

Výkonný výbor zaměstnaných lékárníků.

Verband deutscher angestellter Apotheker.

Sdružení výboru kondicinujících farmaceutů.

První pražská nem. pojišťovna obchodních a soukromých zřízenců.

Svaz úřednických nemocenských pojišťoven.

Jednota zemědělských nemocenských pojišťoven.

Léčebný fond veřejných zaměstnanců.

Reichsverband deutscher Krankenversicherungsanstalten.

Vereinigung deutscher Krankenversicherungsanstalten.

Zemská úradovňa pre poisťovanie robotníkov v Bratislave.

Ministerstvo sociální péče.

Ministerstvo obchodu, průmyslu a živností.

Ministerstvo železnic.
Ministerstvo pošt a telegrafů.
Ministerstvo zemědělství.

Dosud platná lékárnická sazba a její doplňky k lékopisům A i B pro strany soukromé vyšla v příloze vládního nařízení čís. 44/1931 a čís. 37/1932, Sb. z. a nař., sazba pro strany úlev požívající v příloze vládn. nař. čís. 27/1931 a 38/1932, Sb. z. a nař.

Seznam povolených léčivých specialit vydává ministerstvo veř. zdravotnictví a těl. výchovy po rozumu § 9 vl. nař. čís. 26/1926, Sb. z. a nař. Nově zapsané speciality a případné změny v označení a ceně jsou vyhlašovány ve „Věstníku ministerstva veř. zdravotnictví a tělesné výchovy“. Každý, kdo speciality vyrábí a prodává, je povinen tyto seznamy si opatřit.

Ústřední komise pro sběr léčivých rostlin při ministerstvu veř. zdravotnictví a tělesné výchovy.

Veškeré dotazy a žádosti o informace vyřizuje přímo Ústřední komise pro sběr léčivých rostlin v Praze II., Vyšehradská tř. 16. (Přijímací hodiny v sobotu od 8.—12. hod.)

Členové Ústřední komise pro sběr léčivých rostlin při ministerstvu veřejného zdravotnictví a tělesné výchovy, jmenovaní minist. výnosem ze dne 18. září 1934, čís. 20.608/34, doplněným a pozměněným výnosy ze dne 29. dubna 1935, čj. 10.866 a ze dne 29. června 1935, čj. 22.352, na tříletí 1934—1936, a ze dne 5. dubna 1937 čís. 10.342/37 na tříletí 1937—1939:

- MUDr. Eduard C m u n t, profesor Karlovy university.
Ph. Dr. Karel D o m i n, profesor Karlovy university a poslanec N. S.
Jiří H a v e l k a, president říšské jednoty drogistických gremií a odborný redaktor.
Ing. Bedřich H i e k e, inspektor německého odboru zemědělské rady.
RNDr. a Ph. Mr. Stanislav H u l a, vrchní komisař ústavu pro zkoumání léčiv a poslanec N. S.
Ph. Mr. Adolf P í s a ř í č e k, lékárník v Praze II.
Ph. Dr. František A. N o v á k, profesor Karlovy university.
Dr. Jan O t t, majitel velkodrogerie, Praha I., Národní 41.
Ph. Dr. a Ph. Mr. Eduard S k a r n i t z l, vrchní rada ústavu pro zkoumání léčiv a profesor Karlovy university.
RNDr. et Ph. Mr. Z d. B l a ž e k, asistent farmakol.-farmakognost. ústavu Karl. university v Praze.
MUDr. Emil S t a r k e n s t e i n, profesor farmakologie a farmakognosie německé university pražské.
Emil S t r a n k m ü l l e r, majitel velkodrogerie, Praha XII., Belgická 18.
Ph. Mr. Josef S v o b o d a, lékařenský rada ministerstva veřejného zdravotnictví a tělesné výchovy.
Zástupcem ministerstva veřejného zdravotnictví a tělesné výchovy jmenován Ph. Mr. Jaroslav B o h u t í n s k ý, ministerský rada.
Zástupcem ministerstva obchodu, průmyslu a živnosti vrch. odbor. rada JUDr. Zdeněk B á r t a.
Zástupcem ministerstva zemědělství Ing. Bohuslav Ž e ž u l a, vrch. odbor. rada téhož ministerstva.
Zástupcem ministerstva školství a národní osvěty Ph. Dr. Karel K a v i n a, profesor vysoké školy technické.

Zástupcem ministerstva národní obrany Ph. Mr. Jaroslav J a n d a, plukovník lékárnictva a přednosta lékárnické skupiny I/4 odd. téhož ministerstva.

Zástupcem výzkumných ústavů zemědělských pro výrobu rostlinnou rada Dr. Ing. Se bald K r k o š k a.

Zástupcem zemědělské rady Ing. Dr. Miloslav Š t r u p l, konsulent českého odboru zemědělské rady v Praze.

Zástupcem učitelstva Jan P a s t e j ř í k, ředitel měšťanské školy v Praze.

Předsedou Ústřední komise jest v tomto období univ. profesor Dr. Karel D o m i n, místopředsedou prof. Dr. Karel K a v i n a a jednatelem prof. Dr. Eduard S k a r n i t z l.

Členové odbočky Ústřední komise pro sběr léčivých rostlin v Brně, jmenování na tříletí 1936—1938.

Ph. Mr. Ladislav B í l e k, přednosta Zemské lékárny v Opavě a lektor vysoké školy zvěrolékařské v Brně.

MUDr. Bohuslav B o u č e k, profesor farmakologie na Masarykově universitě v Brně.

Frant. E i c h l e r, továrník a spolumajitel fy. Waeger a Eichler v Brně, Vodní ul. 1.

Dr. Jaroslav L e b d u š k a, profesor vysoké školy zvěrolékařské v Brně.

Ph. Dr. Jan M a c k ů, prof. gymnasia a docent vysoké školy zemědělské a technické v Brně.

Ph. Mr. Josef S. N o v á k, lékárník v Letovicích.

MUDr. Václav V r a n ý, vládní rada v Brně.

RNDr. Richard P i c b a u e r, komisař zem. zeměděl. výzkumného ústavu pro choroby rostlin v Brně, Černá Pole.

Předsedou této odbočky ve jmenovaném období je profesor Ph. Dr. Ján M a c k ů, jednatelem lékárenský rada Ph. Mr. Ladislav B í l e k.

Členové odbočky Ústřední komise pro sběr léčivých rostlin v Bratislavě, jmenování výnosem ministerstva veřejného zdravotnictví a tělesné výchovy ze dne 9. května 1933, č. j. 13824, na tříletí 1933—1935:

MUDr. Bohuslav P o l á k, profesor farmakologie Komenského university v Bratislavě.

Ph. Mr. A. R a ý m a n, lékárník, Stupava.

Ph. Mr. Evžen B e n k o, lékárník, Stupava.

Ph. Mr. Ján B á b i k, lékárník, Vrbové.

J. Š m í d, profesor reál. gymnasia, Bratislava.

RNDr. a MUDr. Vojtěch N á b ě l e k, univ. docent, Bratislava.

Ing. Miloš J u r k o v i č, správce zemědělského musea, Bratislava.

Ph. Mr. Hubert H a a s, lékárenský komisař státní nemocnice, Bratislava.

Ph. Mr. Alois C h o c h o l e, retaxátor okresní nemocenské pojišťovny, Bratislava.

Ph. Mr. Vladimír Ž u f f a, lékárník, Bratislava.

Předsedou této odbočky na jmenované období je prof. MUDr. Bohuslav P o l á k, místopředsedou lékárník Ph. Mr. A. R a ý m a n, druhým místopředsedou prof. Josef Š m í d.

Úřední zastoupení lékárníků.

- Hlavní gremium lékárníků pro Čechy**, Praha II., Příkopy č. 6. Vrchní starosta: Ph. Mr. Zdeněk Kock, lékárník v Krči 88/I.
- Filiální gremium lékárníků býv. kraje Čáslavského.** Starosta: Ph. Mr. Josef Šafránek, lékárník v Nymburce.
- Filiální gremium lékárníků býv. kraje Českobudějovického.** Starosta: Ph. Mr. Ladislav Zelenka, lékárník v Čes. Budějovicích, Linecké předměstí.
- Filiální gremium lékárníků býv. kraje Chebského.** Starosta: Ph. Mr. Josef Zintl, lékárník v Mariánských Lázních, Nádražní třída.
- Filiální gremium lékárníků býv. kraje Chrudimského.** Starosta: Ph. Mr. Adolf Prouza, lékárník v Pardubicích, Pernštýnovo nám.
- Filiální gremium lékárníků býv. kraje Jičínského.** Starosta: Ph. Mr. Jan Rubner, lékárník ve Velkých Hamrech.
- Filiální gremium lékárníků býv. kraje Královéhradeckého.** Starosta: Ph. Mr. Jos. Tvrdík, lékárník v Opočně.
- Filiální gremium lékárníků býv. kraje Litoměřického.** Starosta: Ph. Mr. Adolf Michel, lékárník v Podmokly I.
- Filiální gremium lékárníků býv. kraje Mladoboleslavského.** Starosta: Ph. Mr. a Dr. Theodor Ullrich, lékárník v Jablonci n. N.
- Filiální gremium lékárníků býv. kraje Píseckého.** Starosta: Ph. Mr. Oldřich Macháček, lékárník ve Strakonících.
- Filiální gremium lékárníků býv. kraje Plzeňského.** Starosta: Ph. Mr. Antonín Šebek, lékárník v Plzni, Kopeckého sady.
- Filiální gremium lékárníků býv. kraje Pražského.** Starosta: Ph. Mr. Karel Rosenberg, lékárník v Dobříši.
- Filiální gremium lékárníků býv. kraje Tábořského.** Starosta: Ph. Mr. Zdeněk Pelikán, lékárník v Táboře.
- Filiální gremium lékárníků býv. kraje Plzeňského.** Starosta: Ph. Mr. Václ. Havelka, Plzeň, Doudlevec.
- Filiální gremium lékárníků býv. kraje Pražského.** Starosta: RNDr. Ph. Mr. Ferdinand Běšťák, lékárník, Hořovice.
- Olomoucké gremium lékárníků se sídlem v Olomouci.** Starosta: Ph. Mr. Karel Fuhrich, lékárník v Olomouci.
- Slezské lékárnické gremium se sídlem v Opavě.** Starosta: Ph. Mr. Möller Fr., lékárník v Opavě.
- Výbor kondicinujících farmaceutů při Hlavním gremiu lékárníků pro Čechy.** Praha I., Melantrichova 1. Česká sekce: Starosta: Ph. Mr. Ant. Reif. Německá sekce: Předseda: Ph. Mr. J. König, Liberec, Železná 22.
- Výbor kondicinujících farmaceutů v Brně.** Předseda: Ph. Mr. Šuk J., Brno.
- Výbor kondicinujících farmaceutů v Olomouci.** Předseda: Ph. Mr. Schovánek Oldřich, Kroměříž.
- Výbor kondicinujících farmaceutů v Opavě.** Předseda: Ph. Mr. Feiha Ernst, Opava.

Lékařnické korporace.

Československá lékárnická společnost, Praha II., Albertov 2030.

Předseda: Univ. prof. Dr. Mr. Plzák František.

Svaz československého lékárnictva, Praha II., Příkopy č. 6.

Předseda: Ph. Mr. Fuhrich Karel, lékárník v Olomouci.

Jednatel: Ph. Mr. Tvrdík Josef, lékárník v Opočně.

Sváz lékařníkův Slovákovi, Bratislava, Dunajská 38.

Předseda: Ph. Mr. Žuffa Vlad., lékárník v Bratislavě.

Spolok lékařníkův zo Slovenska a Podkarpatské Rusi (Szlov. Gyogyszerészek egyesülete), Bratislava, Segnerova 3.

Předseda: Ph. Mr. Dr. Pollak Ladisl., Piešťany.

- Verband deutscher Apotheker in der Č. S. R.**, Mariánské Lázně, Hlavní třída, dům „Paracelsus“.
Předseda: Ph. Mr. Zintl Josef, lékárník v Mar. Lázních.
- Hospodářský svaz lékárníků ostravsko-karvinského uhelného revíru a průmyslových okresů**, Mor. Ostrava.
Předseda: Ph. Mr. Hrubý Zdeněk, lékárník v Mor. Ostravě.
- Odborová organizace čs. zaměstnaných lékárníků**, Praha I., Melantrichova 1.
Předseda: Ph. Mr. Reif Antonín, Smíchov, Štefánikova 56.
Jednatel: Ph. Mr. Rosch St., Libochovice, lékárna.
- Odborová organizace čs. zaměstnaných lékárníků** — župa pražská.
Praha I., Melantrichova 1.
Předseda: Ph. Mr. Hůla Jar., Praha II., Václavské nám. 8.
- Odborová organizace čs. zaměstnaných lékárníků** — župa plzeňská.
Předseda: Ph. Mr. Dušek Ed., Plzeň, Jungmannova 2.
- Odborová organizace čs. zaměstnaných lékárníků** — župa brněnská.
Předseda: Ph. Mr. Daněk Karel, Brno, Křížova 32.
- Odborová organizace čs. zaměstnaných lékárníků** — župa kroměřížská.
Předseda: Ph. Mr. Maťoušek Jaroslav, Prostějov, Gazárkova lékárna.
- Volné sdružení lékárníků ve veřejných službách při Odbor. organizaci čs. zaměst. lékárníků**, Praha I., Melantrichova 1.
Předseda: Ph. Mr. Bohutínský Jaroslav.
- Volné sdružení důstojníků lékárnictva při Odb. organizaci čs. zaměst. lékárníků**.
Předseda: Ph. Mr. Janda Jar., plk. lék., Praha-Bubeněč MNO.
- Verband deutscher Angestellter-Apotheker in der tschechoslowak. Republik**, Liberec, Železná ul. 22.
Předseda: Ph. Mr. Zeidler Emil, Bílina.
- Spolok zamestnaných lekárnikov na Slovensku**, Bratislava, Kolárska 1/B.
Předseda: Ph. Mr. Palkanyi Miloslav, Bratislava.
- Spolek československých farmaceutů**, Praha II., Presslova 1.
Předseda: Ph. C. Sieber L.
- Deutsch-akademischer Pharmazeutenverein**, Praha II., Chem. ústav něm. univ.
Předseda:
- Akademischer Pharmazeutenverein aus der Slowakei und Podkarpatská Rus**, Praha II., Chemický ústav něm. university.
- Český podporující lékárnický spolek**, Praha II., Příkopy 6.
Předseda: Ph. Mr. Písaříček Adolf, lékárník v Praze II.
- Svaz podkarpatských lékárníků**, Užhorod, Drugethovo nám. č. 21.
Předseda: Ph. Mr. Julius Šik, Svalava.
Místopředseda: Ph. Mr. Alex. Halász, lékárník, Užhorod.

Časopisy lékárnické.

- Casopis československého lékárnictva**. Redaktor: Doc. Dr. Ph. Mr. Staňislav Škramovský. Redakce a administrace: Praha II., Albertov 2030. Vychází měsíčně. Předplatné 60 Kč.
- Lékařnické listy**. Redaktor: Ph. Mr. V. Míka. Redakce a administrace: Praha I., Melantrichova 1. Vychází třikrát za měsíc. Předplatné 50 Kč.
- Magister**. Redaktor: Mr. Ph. Mikuláš Balkányi. Redakce a admín.: Bratislava, Praha XII., Korunní tř. 41. Vychází měsíčně. Předplatné 60 Kč.
- Pharmaciens**. Redaktor: Dr. Ph. Mr. E. Donáth. Redakce: Bratislava, Vajanského náměst. 9. Administrace: Bratislava, Segnerova 3. Vychází čtrnáctidenně. Předplatné 80 Kč.

- Pharmazeutische Zeitung.** Redaktor: Ph. Mr. Georg König. Redakce a administrace: Liberec, Železná 22. Vychází týdně. Předplatné 100 Kč.
- Praktický lékárník.** Redaktor: Ph. Mr. Otto Rydlo. Redakce a administrace. Praha XII., Korunní tř. 47. Vychází měsíčně. Předplatné 60 Kč.
- Slovenský lékárník.** Redaktor: Ph. Mr. A. Martvoň. Redakce a administrace: Bratislava, Štúrová 9/b. Vychází měsíčně. Předplatné 40 Kč.
- Sudetendeutsche Apotheker-Zeitung („Sazet“).** Redaktor: Ph. Mr. Herbert Gröger. Redakce a administrace: Mariánské Lázně, dům „Paracelsus“. Vychází týdně. Předplatné 150 Kč.
- Věstník svazu čsl. lékárnictva. — Lékárnický týdeník.** Redaktor: V. Augusta, Litomyšl. Redakce a administrace: Knihotiskárna V. Augusty, Litomyšl. — Vychází týdně. Předplatné 270 Kč.

Vládní komisaři pro lékařská a farmaceutická rigoroza,

jež budou konána ve studijním roce 1937/38 na Karlově a německé universitě v Praze.

Odborový přednosta MUDr. Jaroslav Hovorka, odborový přednosta MUDr. Říha, minist. rada MUDr. Theod. Gruschka, minist. rada MUDr. Jaromír Švamberk, vrch. odb. rada MUDr. Rich. Silbermann, vesměs v ministerstvu veř. zdrav. a těl. výchovy, vládní rada stát. zdrav. ústavu MUDr. Ludvík Votava, MUDr. Josef Ostrčil, vládní rada a zemský zdrav. referent v Praze, zemský zdrav. inspektor MUDr. L. Symon, zemský zdrav. inspektor MUDr. Vladim. Petřík, minist. rada MUDr. Karel Varner, minist. rada Ph. Mr. Jan Bohutínský, vrch. lék. rada Ph. Mr. Jos. Klouček.

FELSOL klinicky vyzkoušený a skvěle se osvědčivší léčivý prostředek při všech formách astmatu.
reg. čís. 1646

RHEUMAPIN lék volby při reumatismu a ischiasu.
reg. čís. 1924

EU - MED vždy spolehlivé antisepticum a antineuralgicum.
reg. čís. 1162

URO-MED močové antisepticum při kapavce atd.
reg. čís. 1336

Tyto, nemocnými pojišťovnami připuštěné preparáty vyrábí

František Hofmann
továrna farm. přípravků
Teplice-Šanov

„MEDICA“

akciová továrna lučebnin a léčiv v Praze
Centrála v Praze II., Na Poříčí čís. 15
Telegramy: Medica Praha. — Telefon 61854
Továrny: v Praze — Vysočanech
a v Kralupech n. Vltavou.

Výroba farmac. preparátů a specialit. / Radiové preparáty. / Desinfekční přípravky Odoform a Odorit. / Organoterapeutické přípravky „Medica“. / Medicinální mýdla „Medica“. Sera a vakciny. Přípravky tuberkulinové. Injekční roztoky v ampulkách „Medica“. Medicaplást a Capsicinová náplast. / Destilace dehtu. / Živichná emulze „Colfix“ Medica.

Hlavní sklad pro Slovensko:

„Medica“, úč. spol. pre výrobu chem. článkov a liečiv, Bratislava

259

MINERÁLNÍ VODY OVOCNÉ ŠŤÁVY ZŘÍDELNÍ VÝROBKY MĚLNICKÁ ZÁMECKÁ VÍNA

Robert Ender

maj. V. ČERNÝ

Ústřední kanceláře:

PRAHA I., Staroměstské nám. 22

Telefon: 208-69, 207-97

Detailní prodejna:

PRAHA II., Lazarská ul. 7

telefon: 205-63

Sklady:

Strašnice, U rozřadovacího nádraží

Telefon: 510-04.

253

Kontrola léků a léčiv.

Nejdůležitějším úkolem lékárníkovým jest vedle přípravy léčiv a léků kontrola léčiv a léků z nich připravených. Význam této činnosti vyplývá již z opatření, která zařídila státní správa v tomto směru. Jest to v první řadě lékopis, který obsahuje seznam všech léků a léčiv, které musí mít lékárník stále na skladě v dostatečném množství. Lékopis pojednává o každém jednotlivém léku a léčivu ve zvláštním článku, v němž jest každý přípravek popsán, uveden jeho vzhled, složení, chemické, fyzikální vlastnosti a u galenických přípravků předepsána i příprava. U každého léku neb léčiva jest zejména přesně stanoveno jak prováděti zkoušku na totožnost, jak dokázati případná znečištění a stanoviti obsah účinných látek. Lékopis bývá čas od času přepracován a přizpůsobován nejnovějším poznatkům vědy a vývoji vědeckého bádání; některá léčiva, jichž účinnost se ukázala nedosti spolehlivou neb dostatečnou, bývají pak vypuštěna a naproti tomu zařazována léčiva nová, která se osvědčila. Lékárník není sice povinen, je však oprávněn, mít dále na skladě i léčiva z lékopisu vyřazená, ježto často se vžila a jsou požadována. Lékárník jest mimo to oprávněn chovati i léčiva uvedená v jiných cizozemských lékopisech, jejich jakost musí však vždy odpovídati lékopisu, v němž byla uvedena. Vedle těchto léčiv a léků, která ještě jsou nebo byla již zařazena do lékopisu, jest ještě veliké množství takových, která dosud v žádném lékopisu nebyla nebo nejsou vůbec uvedena.

I tato léčiva smí mít lékárník na skladě, avšak, jak uvádí průvodní předpisy k lékopisu, nesmějí býti ani falšovaná, ani znečištěna, mají býti vždy nejlepší jakosti, uchovávána a vydávána tak jako léčiva obsažená v lékopise a na lékárníkovi jest, aby v literatuře si vynašel metody jak zjišťovati totožnost a jakost tohoto zboží nepodléhajícího ustanovením lékopisu.

Jak z předeslaného vysvítá, jest pro každý lék nebo léčivo, které jest uloženo v lékárně, předepsána podrobná kontrola. Dosud platné nařízení ministerstva vnitra z ř. čís. 103/1911 o provozování veřejných lékáren a lékáren ústavních zdůrazňuje, že nakoupená léčiva musejí býti přesně zkoumána na čistotu a totožnost podle platného lékopisu a dříve než je lékárník uloží do lékárny, zrevidována a lékárník jest povinen několikrát do roka se znovu přesvědčiti, zda nepodlehla rozkladu a zkáze. Léky galenické i když je lékárník připravuje sám přesně podle lékopisu má rovněž přezkoušeti, aby se přesvědčil, zda nějakým nedopatřením při výrobě neutrpěla jejich jakost.

Lékopis, který předpisuje kontrolu nakoupených léčiv, stanoví též přesně jak má býti analytická laboratoř v lékárně zařízena a jaká zkoumadla v bezvadné jakosti musí býti na skladě.

Poněkud jinak má se věc u léků, které přicházejí do lékárny již hotové v originálním balení. Jsou to tak zvané léčivé speciality. Tyto speciality nemůže ovšem lékárník kontrolovati, pokud jde o vlastní obsah, poněvadž léčivá specialita s porušeným obalem se

stává neprodejnou a je proto lékárník podle ustanovení vl. nař. čís. 26/1926 Sb. z. a n. zodpovědným pouze za porušení speciality vzniklé uskladněním, za obal a případně reklamní přílohy. Za jakost speciality odpovídá lékárník — ohlašovatel, jehož úkolem jest, aby si otázku kontroly zařídil.

Státní správa nejen že předpisuje kontrolu léků a léčiv, ale reviduje též lékárny, aby zjistila zda lékárník léky a léčiva podle předpisu zkouší, vědoma jsouc si toho, že nestačí přezkoušení zboží jen předepsat, ale že jest nezbytnou též kontrola, zda se předpisy provádějí.

Ministerské nařízení ř. z. č. 46/1912 upravuje prohlídku veřejných a ústavních lékáren. Prohlídku lékárny provádí úřední lékař první instance a lékárnické gremium jest oprávněno vyslati ku každé prohlídce svého zástupce. Úřední lékař jest povinen revidovati lékárnu aspoň jednou za rok, při revisi věnovati pozornost nejen zařízení lékárny, ale zejména jakosti léčiv. Revidující má se přesvědčiti, zda léky odpovídají lékopisu provedením rozboru přímo v lékárně, a to jak po stránce chemické, tak i farmakognostické a jest oprávněn revisi podrobiti libovolný počet přípravků. Jde-li o léky a léčiva, jichž prozkum nelze provésti ihned při revisi, odebere lékař několik vzorků a zašle je ku provedení rozboru Ústavu pro zkoumání léčiv. Zjistí-li lékař při prozkumu, že lék neb léčivo neodpovídá předpisům lékopisu, jest oprávněn naříditi jeho vyřazení z obchodu, zadržené zboží zapečetiti a uschovati. Okázky léčiv, odebraných při prohlídce lékárny, podrobí rozboru Ústav pro zkoumání léčiv, který jest vyzbrojen nejmodernějším zařízením a shledá-li, že některá ze zaslaných okázek byla závadnou, oznámí to příslušnému okresnímu úřadu, který pak zakáže prodej tohoto léku neb léčiva, případně potrestá lékárníka pro nedodržování předpisů.

Pokud jde o léčivé speciality, odebírá revidující lékař pravidelně jednu okázku z přípravků v lékárně uložených a zašle ku přezkoušení Ústavu pro zkoumání léčiv. Poněvadž poslední dobou docházely stížnosti na jakost léčiv, připravovaných v lékárně podle lékařského předpisu, odebírá lékař při revisi i některý lék v lékárně na recept připravený a přichystaný již ku vydání straně.

Tak podrobuje státní zdravotní správa revisi nejenom léčiva v lékopisu uvedená, léčiva neoficinelní a speciality uložené v lékárně, ale i léky ad hoc připravené.

Jak v předešlém uvedeno, jest o kontrolu řádné jakosti léčiv a léků státní správou dostatečně postaráno, a to nejen přesnými předpisy o složení léků a léčiv a předpisy o tom, jak kontrolu prováděti, ale i stálou kontrolou úřední. Státní správa jednak předpisuje, jednak i sama provádí kontrolu léků a léčiv až v posledním článku obchodní cesty tohoto zboží. Tím však není řečeno, že kontrola, i když soukromá, se neprovádí ještě před tím, než zboží dojde do lékárny.

Výrobce kontroluje si ve vlastním zájmu došlé zboží, zda jakostí odpovídá objednavce a zejména pak zjišťuje si jakost suroviny, ježto jest mu zárukou dobré jakosti konečného produktu, a na konec přezkouší již hotový výrobek, zda odpovídá platným předpisům. Tato

předběžná kontrola, doplněná poslední kontrolou v lékárně, zaručuje bezvadné zboží.

Hospodářská krise a zhoršené životní podmínky způsobily, že mnoho osob bez odborné a i mravní kvalifikace a ovšem i bez úředního oprávnění vrhlo se na výrobu „léků“ pod pláštíkem dietetických přípravků. Podniky, které pracují nezákonně a bez kontroly, uvádějí do obchodu s obejitím lékáren zboží pochybné jakosti a tím zdiskreditovaly nejen léky a léčiva, ale uškodily dobré pověsti nejen seriosním výrobcům, ale i lékárnám. Proti tomuto zlu jest nutno vyhlásiti energický boj a jest v zájmu lékárníků i seriosního průmyslu, aby podporoval státní správu, která se snaží čeliti tomuto nebezpečnému ohrožování zdraví obecnstva. Nestačí zde pouze úřední zákrok, ale nutno takové podniky potírati jich vlastní zbraní, vniknutím do obecnstva a přesvědčiti je, že jen ta léčiva, která jsou kontrolována, mohou zaručiti bezvadnou jakost a že jen léky a léčiva z rukou vzdělaného odborníka jsou plně hodnotná.

JUDr. Hubert Havránek, min. rada:

Některé právní otázky v oboru lékárnictví.

Plnoletost descendentova jako rozhodující moment pro zánik lékárenské koncese zemřelého ascendentá.

K nabytí plnoletosti upínají se v právním postavení občana různá práva a povinnosti, mimo jiné na př. i zánik práva descendentova vésti lékárnou po ascendentovi právem dědickým. Jde tu o případy, kdy lékárná byla provozována na základě osobní koncese, nikoli o lékárnou reálnou, která může býti děděna nebo odkázána a prodána. O této otázce bylo všeobecně pojednáno ve Zdravotnické ročence roč. VII. v souvislosti s úvahou o převodu lékárně vůbec, t. j. mezi živými a na případ smrti. Na speciálním případě, který byl předmětem kognice Nejvyššího správního soudu, vynikne právní výklad oné části výše zmíněné úvahy, která pojednává o užívacím právu descendentů k lékárně po zemřelém majiteli lékárenské koncese, bezvýhradně jasně.

Šlo o lékárnou na Podkarpatské Rusi, která úmrtím koncesionářovým přešla na vdovu, které je v § 132 zák. čl. XIV z r. 1876 vyhrazeno právo provozovati lékárnou po smrti manželově odpovědným správcem až do smrti nebo do nového provdání, v kterémžto případě přechází toto právo až do plnoletosti dětí na tyto. Takový případ byl rozhodnut ministerstvem zdravotnictví k odvolání čtyř dětí potvrzením naříkaného výměru zemského úřadu, kterým bylo právo dědiců k provozování lékárně po zemřelém otci prohlášeno zaniklým, protože nejmladší z nich dovršil 21. rok věku a nabyt tak plnoletosti. Odvolání napadlo tento výměr z toho důvodu, že plnoletost byla až do

zákona ze dne 23. června 1919, č. 447 Sb. z. a n. nabývána dovršením 24. roku, a ježto dřívější nabytí plnoletosti podle cit. zákona nemá za následek zkrácení nabytých práv a ježto nebylo v intencích zákona č. 447/1919 Sb. z. a n., aby zkrácením věku, potřebného k dosažení svéprávnosti, byla zkrácena i práva spočívající na dřívějších zákonných ustanoveních, která počítala s delší věkovou hranicí, při čemž se dovolávali ustanovení §§ 2 a 8 cit. zákona, nemohla v jejich právech na provozování lékárny nabytím plnoletosti nejmladšího z nich podle cit. zákona 21tým rokem nastati žádná změna. Konečně se dovolávali analogie § 15 zákona ze dne 18. prosince 1906, č. 5. ř. z. z roku 1907, kterým bylo upraveno lékárnictví, podle něhož, je-li některý z potomků majitele lékárnické koncese farmaceutem, může po smrti majitele koncese lékárna jeho býti provozována na základě staré koncese, až tento potomek dosáhne způsobilosti samostatně provozovati lékárnu, nejdéle však až dosáhne 30. roku života.

Podle § 2 zákona č. 447/1919 Sb. z. a n. mohou nezletilí, kteří překročí osmnáctý rok svého věku, se svým souhlasem a se schválením úřadu od otce výslovně propuštění býti z otcovské moci; § 8 pak stanoví, že tento zákon nedotýká se smluv a právních jednání učiněných před jeho vyhlášením, podle nichž jsou nabytí nebo zánik práv, nebo dospělost nebo zánik závazků podmíněny tím, že někdo nabude fyzické zletilosti.

Žalovaný úřad vzhledem k vývodům odvolání poukázal na to, že § 2 se na daný případ nevztahuje a z ustanovení §§ 131 a 132 zák. čl. XIV/1876 dovodil, že předpoklady § 8 cit. zákona nejsou v daném případě splněny, ježto osobní právo lékárny je vázáno k osobě lékárníkově a není předmětem smluv ani jakýchkoli právních jednání. Zamítl dále námitku analogie předpisu § 15 zák. č. 5/1907 ř. z.

Stížnost do tohoto rozhodnutí ministerstva v. z. a t. v. Nejvyšší správní soud zamítl pro bezdůvodnost po této úvaze:

Základní these stížnosti, že mělo býti použito analogie předpisu § 15 zák. č. 5/1907 ř. z., je právně mylná, ježto — nehledíc ani k teritoriálnímu principu platnosti zákona č. 5/1907 ř. z. — není v zák. čl. XIV/1876 žádné mezery o užívání osobního lékárnického oprávnění po smrti majitele koncese jeho dětmi. Okolnost, že otázka tato je v zák. čl. XIV/1876 upravena jinak a pro potomky majitele koncese méně výhodně než v zákoně č. 5/1907 ř. z., nemůže býti důvodem k použití analogie. Pak ovšem je nerozhodno, jaká byla intence cit. zákona č. 5/1907 ř. z. Rovněž okolnost, že v § 144 zák. č. 103/1926 Sb. z. a n. se státním zaměstnancům přiznává výchovné eventuelně až do dokonání 24. roku věku jejich potomků, nemůže býti důvodem k použití analogie již z toho důvodu, že tu nejde o skutkové podstaty podobné, nýbrž odlišné. Nelze-li tedy použití analogie, pak padají všechny vývody stížnosti, v nichž se uplatňuje snaha dovoditi, že vzhledem k analogickému použití § 15 cit. zák. č. 5/1907 ř. z. měl úřad přihlídnouti k nákladům vynaloženým na znovuzřízení lékárny po převratu a pozíratí na to, že dva ze stěžovatelů se věnovali povolání lékárníckému. Nebylo tedy řízení stíženo vadou, jestliže žalovaný úřad k těmto okolnostem nepřihlédl, nýbrž je prohlásil za bezvýznamné.

Námitku, kterou stěžovatelé znovu uplatnili, že intencí zákona č. 447/1919 Sb. bylo umožniti dřívější nabytí práv a nikoli zrušení

Puhlmannův čaj

po desítiletí osvědčený při:

**prudké a chronické bronchitidě,
bronchiálním astmatu, chřipce a kašli,**

**jakož i k podpůrnému léčení tuber-
kulosy; tím, že uklidňuje dráždění a roz-
pouští hlen, uvolňuje cesty dýchací.**



Reg. č. 97

Těž pro děti!

Dosování: U dospělých 10—15 g=2 polévkové lžíce na 1 litr vody, svařit až do polovice objemu. Jednu polovinu odvaru ohřátou vypít ráno, druhou polovinu opět ohřátou na večer, 1-2 hod. před spaním, v pomalých douškách vypít.

Originální balení ca.
125 g, jež vystačí na
6 dní . . . Kč 16.—

Originální balení ca.
500 g, jež vystačí na
4 týdny . . . Kč 60.—

Literaturu a vzorky na zkoušku pp. lékařům
a ústavům zasílá:

**Ph. Mr. Rob. Wantoch, lékárník ZNOJMO,
lékárna „u bílého anděla“, odd. 177.**

V Německu:

**Puhlmann & Co., Berlín O. 177,
Müggelstr. 25-25 a.**

221

existujících práv a že zákon ten nelze vykládati striktně, jak to činí žalovaný úřad, když dovodil, že předpisu § 2 zák. č. 447/1919 Sb. nelze na daný případ použití, a že ani předpoklady § 8 cit. zákona nejsou dány, ježto předpis ten má na mysli jen smlouvny a právní jednání (učiněná před vydáním tohoto zákona), kdežto v daném případě nejde ani o smlouvu ani o právní jednání, nýbrž o striktní předpis zákona, zamítl n. s. s. bez dalšího, ježto námitka tato nebyla náležitě konkretisována ve smyslu § 18 zák. o s. s.; t. j. nepotírala ani nevyvracela názor žalovaného úřadu, nedovožovala, že i právo k užívání oprávnění k provozování lékárny ve smyslu § 132 zák. čl. XIV/1876 je takovým právem, jaké má na mysli § 8 zák. č. 447/1919 Sb. Takto nijak neodůvodněným tvrzením nelze ovšem prokázat nárok na další provozování lékárenského oprávnění až do té doby, kdy nejmladší z descendentů dosáhne 24. roku života, a nelze se tu zejména dovolávat pouhé intence zákona, ježto k intenci zákonodárcově lze přihlídnouti jenom potud, pokud v zákoně samém došla výrazu (Nález ze dne 27. října 1936, č. 15.795).

Že nejde při provozování koncesované lékárny dědici o smlouvu nebo o nějaké právní jednání, je zřejmo z rozvahy věci samé. Postup práva k provozování lékárny po otci dědici neděje se smlouvou ani právním jednáním, nýbrž je jen dobrodiním zákona ve prospěch nezletilých dědiců, časově omezeným až do nabytí plnoletosti, aby v době, než dosáhnou soběstačnosti, měli zajištěnu přiměřenou existenci.

Podle striktního slovního výkladu § 132 zák. čl. XIV/1876, jehož časové omezení bylo zákonem č. 477/1919 Sb. omezeno, má být čeleno tomu, aby koncesované lékárny nemohly být děděny, neboť lékárny jsou zařízení veřejnozdravotnická, jejichž vedení lze svěřiti jen osobám k tomu přiměřeně kvalifikovaným, při čemž soukromé zájmy jednotlivcovy musejí ustoupiti do pozadí.

Právní povaha lékáren.

Veřejné lékárny jsou buď osobní nebo reálné. Osobní oprávnění ke zřízení a provozování lékárny uděluje se koncesní listinou a platí jen pro osobu koncesionářovu, po jehož smrti, byl-li svoboden, toto právo zaniká. Zanechal-li po sobě vdovu, může na základě koncese zemřelého manžela tato provozovati lékárnu dále po něm až do své smrti nebo do nového provdání, v kterémžto případě přechází právo toto na děti až do nabytí plnoletosti (§ 15 lékárenského zák. č. 5/1907 ř. z. a § 132 zák. čl. XIV/1876), v zemích historických pak má § 15 ještě další výjimku pro descendenta, který studuje farmacii, v jehož prospěch může být taková lékárna vedena dále až do 30. roku věku.

O reálných lékárnách má lékárenský zákon ustanovení v §§ 21 až 23. Podle § 21 zůstává reální povaha po právu existujících radikovaných a prodejních lékáren (reálné lékárny) nezměněna a pro posouzení reální povahy lékárny zůstávají v platnosti dosavadní předpisy. Nové reálné lékárny nesmějí však být již zakládány.

Na reálné lékárny vztahují se všeobecné předpisy o živnostech podle nejvyššího rozhodnutí ze dne 14. května 1822. — „Ačkoli radikovaná živnostenská oprávnění lze získati, prodati nebo zastaviti s realitou, na níž lpí, a rovněž prodejná živnostenská oprávnění mohou být prodána a přenesena, tedy je přece podle živnostenského práva výkon takového práva majiteli nebo nájemci jen tehdy dovolen; když po vykázaní všech zákonem předepsaných osobních vlastností od příslušného úřadu již má nebo získá k tomu oprávnění, a po dobu výkonu tohoto oprávnění nedopustí se přestupku, s nímž je podle předpisu spojena ztráta oprávnění k výkonu jinak dále existujícího reálního nebo prodejného oprávnění. Toto již v obecném živnostenském právu založené ustanovení třeba zvláště u lékáren přesně prováděti, ježto výkon této živnosti má velký význam pro veřejnost.“ Toto nejvyšší rozhodnutí, odvolávající se na všeobecné živnostenské předpisy, rozlišuje přesně mezi právem vlastnickým a výkonem tohoto práva. Mohou tudíž reálné a prodejné lékárny být získány a být v majetku i takových osob, které nemají vlastností předepsaných k výkonu této živnosti. Osoby takové jsou však vyloučeny z výkonu takového oprávnění, dokud neprokáží, že nabyly zákonitě předepsaných vlastností, a jsou povinny výkon jeho svěřiti osobě k tomu způsobilé (Gub. dekret ze dne 1. srpna 1822, č. 35.491 ve sbírce provinc. zákonů pro království České, sv. 4, č. 241, str. 651).

Dvorský dekret ze dne 7. ledna 1825 na český apelační soud (Sbírka just. zákonů č. 2063) ustanovil, že na základě nejvyššího rozhodnutí ze dne 26. listopadu 1824 vydává se o určení a povaze lékárenských živností v Čechách nařízení spojené dvorské kanceláře z 9. prosince 1824, č. 35.822 k vědomosti a k vydání pokynu podřízeným soudům.

BISMOGENOL (TOSSE)

od 15 roků na světě nejvíce používaný
vismutový standardní preparát
proti lues

v trvale stejném složení.

Optimální léčebný účinek, žádné nepříjemné vedlejší účinky.

Tuzemský výrobek.

Jediný pokus přesvědčí také Vás.

Žádejte literaturu od fy

NOVOMED, BRATISLAVA.

298

Podle tohoto nařízení jest rozuměti radikovanou živností takovou živnost, která je obsažena v domovním majetku, a tvoří tudíž skutečnou část domu a jeho ceny a patří do veřejných knih, takže její zastavení nebo dlužní záznamy na ní mohou býti založeny jen ve veřejných knihách. Nemůže býti nikdy oddělena od domu bez vědomí a zvláštního povolení zemského úřadu, s vědomím a povolením jeho pak jen tehdy, když byla předtím věc s věřiteli, kteří mají záznam na takovém radikovanou živností nadaném domě, jakož i s majitelem domu z důvodu vyšší hodnoty, kterou má pro něj takový dům, urovnaná a upravena, načež může býti v uznání zvláštního důvodu od dřívějšího domu oddělena a v téže vlastnosti přenesena na jiný dům a přivtělena jako příslušnost takového domu. Živnosti radikované podléhají tedy knihovní vrchnosti do všech důsledků.

Prodejně živnosti (tedy i lékárny) jsou takové živnosti, které formálně nelpí na žádném domě, avšak přece mohou býti přeneseny s majitele na jeho děti, prodány, darovány, zastaveny, musely však, aby za takové platily, existovati již před rokem 1775 a musely již před tímto normálním rokem na základě soukromého právního titulu: darování, postoupení, koupě, provdání, dědictví a pod. s jednoho majitele na druhého vrchnostenským povolením býti převedeny, kteréžto okolnosti musejí býti prokázány, pokud jednotlivé živnosti nevykazují potvrzení o prodejnosti, dané od zemského nebo dvorského úřadu po předchozím zvláštním vyšetření. Prodejně živnosti nejsou předmětem gruntovních knih, ježto se nevztahují k žádnému pozemku ani gruntovnímu majetku, avšak jest o nich věsti v místech, kde jsou magistráty, u těchto, v obcích pak na obecním úřadě řádné záznamní protokoly a v těchto protokolech jest pro každou prodejnou živnost vyhraditi zvláštní list, v němž buďtež zaneseny záznamy o majiteli takové živnosti a změny v majetku téže se zřetelem na cenu jakož i zástavy k ní se vízící.

Dvorským dekretem z 19. července 1791 na český apelační soud (Sbírka just. zákonů str. 183) bylo stanoveno, že s lékárníckými živnostmi v Čechách má se vesměs jako dosud nakládati jako s prodejními záznamu schopnými realitami. Ježto tudíž vzhledem k citovanému dvorskému dekretu všechny lékárenské živnosti v Čechách byly pojímány jako volně prodejné, vztahuje se na ně vše to, co bylo výše řečeno. Nařízení z 19. července 1791 bylo však jako neodpovídající přijatým živnostenským předpisům v důsledku nejvyššího rozhodnutí

z 26. listopadu 1824 prohlášeno zrušeným (nařízením z 9. prosince 1824, č. 35.822) s tím, že právní účinky tohoto nařízení (t. j. z 19. července 1791) zůstanou pro strany zachovány v tom smyslu, že všechny až do dne vyhlášení dekretu dvorské kanceláře z 25. května 1820, t. j. do 9. června 1820 udělené lékárenské živnosti mají býti i v budoucnosti pokládány za prodejné, takže se zřením k nim zůstávají v platnosti nejen dříve zapsaná práva, nýbrž i po vyhlášení tohoto nařízení (z 9. prosince 1824, č. 35.822) mohou býti konány zápisy a záznamy. Z toho jsou vyjmuty jen ony před vyhlášením dvorského dekretu z 25. května 1820 udělené, ale v povolovací listině za pouze osobní prohlášené lékárenské živnosti, na něž až do vyhlášení tohoto nařízení (z 9. prosince 1824, č. 35.822) nebyly proti osobě, v povolovací listině uvedené, ve prospěch žádné třetí osoby, povoleny zápisy ani záznamy ve veřejných knihách. Ode dne 9. června 1820 jsou tudíž všechny nové veřejné lékárenské koncese jen osobními oprávněními a od uvedeného dne nelze již povolit žádnou reální ani osobně prodejnou lékárnou.

Ustanovení, že všechny do 9. června 1820 udělené lékárenské živnosti mají býti považovány za prodejné, vztahuje se jen na Čechy. Pokud jde o Moravu a Slezsko, rozhodl správní soudní dvůr v konkrétním případě v nález ze dne 19. ledna 1910, č. 579, Budw. č. 7166/A o otázce povahy radikovaných a volně prodejných lékáren v tom smyslu, že na základě nejvyššího povolení z 6. listopadu 1779 jsou obchodníci a živnostníci, kteří získali obchodní a živnostenská oprávnění, která byla od nepaměti prodejná nebo která nabyli jako výslovnou zvláštní výsadu vrchnostenským zmocněním, povinni případné kupní kontrakty k tomu se vízící během jednoho roku od data vyhlášení tohoto nejvyššího povolení se současnou žádostí o nárok na označení prodejnosti jejich živnosti dáti do městských knih zaprotokolovati pod zánikem takových práv ipso facto po uplynutí tohoto jednorozhodního termínu. Podání žádosti za zaprotokolování před oním konečným termínem, t. j. před 15. listopadem 1780 „protocollum de anno 1780“ je podmínkou, pod kterou jedině prodejnost živnosti ať od nepaměti jako takové uznané nebo jako zvláštní výsada získané, byla uznána de jure. Na nedodržení této podmínky váže ono nejvyšší rozhodnutí ipso facto následující ztrátu prodejnosti živnosti.

Na Slovensku a v Podkarpatské Rusi má § 130 zák. čl. XIV/1876 ustanovení, že radikované lékárnny mohou býti jako dosud tak i v budoucnu volně prodány, zděděny nebo odkázány, zkrátka mohou býti předmětem smluv soukromoprávních a převodů dle platných pravidel. — Radikované lékárnny byly až do roku 1876 udělovány jako zvláštní privilej a to až do doby poměrně nedávné. Teprve § 133 cit. zák. čl. XIV/1876 stanovil, že právo na radikované lékárnny nelze více udělovati.

Radikovanou lékárnou možno proměnit na volně prodejnou, neboť neexistuje předpis, který by prohlašoval takovou proměnu úředně uznané radikované lékárnny za volně prodejnou nepřípustnou. Taková přeměna radikované lékárnny na volně prodejnou padá do volné úvahy úřadu (Správní soudní dvůr z 13. dubna 1904, č. 3778, Budw. č. 2540). Je však otázka, kdy je možno proměnit reálnou lékárnou na osobní. Na žádost oprávněného majitele takové lékárnny bylo by to přirozeně možno, ovšem za podmínky uvedené výše, t. j. po urovnání

NITROSCLERAN (TOSSE)

Therapeuticum při
hypertonii a sclerose cev

Orálně, subcutanně a intravenosně!

Tuzemský výrobek.

NOVOMED, BRATISLAVA.

298a

věci s případnými zástavními věřiteli, eventuelně s majitelem domu, k němuž je ono oprávnění přivtěleno. Jinak však bylo by k takové přeměně při celkové úpravě a dnešním nazírání na lékárnickou živnost třeba zákona. Tu jde hlavně o to, do jaké míry by takovým zákonným opatřením byly dotčeny zájmy majitelů takových lékáren. Hlavní výsadou reálných lékáren je jejich dědičnost, a to i na descendenty nebo jiné osoby nekvalifikované. Tato výsada by odpadla. Ježto však podle § 15 lékárenského zákona může býti i lékárna koncesovaná převedena, ovšem jen na kvalifikovaného descendenta, a to k jeho žádosti, při čemž jest lékárna vedena na jeho účet až do dovršení 30. roku jeho věku, není tu rozdíl mezi lékárnou reálnou a osobní tak výlučný, ježto je přece pravidlem, že i majitel reálné lékárny snaží se obyčejně postoupiti svou lékárnu dědici odborně kvalifikovanému, aby mohl tento sám spravovati svou lékárnu. Zákon lékárenský č. 5/1907 ř. z. vychází tudíž v tomto bodě značně vstřícně přirozené snaze po převodu živnosti s otce na děti, po kteréžto stránce je zákonná norma, platná na Slovensku a v Podkarpatské Rusi, mnohem rigorosnější a důslednější v nazírání na ryzost osobní povahy koncesovaných lékáren, jak bylo rozvedeno ve stati předchozí. — Provozuje-li po svém zemřelém manželovi bezdětná vdova lékárnu, ať reálnou nebo koncesovanou, je nárok její na užívání lékárny v obou případech stejný, ježto je až do své smrti zaopatřena z provozu lékárny toho nebo onoho druhu. Dědické nároky třetích osob na lékárnu reálnou po smrti majitelky takové lékárny by ovšem odpadly, kdyby byla změněna na osobní. Přece však bylo by účelnějším, kdyby po zániku lékárny v každém případě mohla býti na témž místě udělena nová koncese na žádost kvalifikovaného žadatele, než když reálná, volně prodejná lékárna přechází úmrtím majitele právem dědickým i na nekvalifikovanou osobu. — Pokud pak jde o prodejnost lékáren reálných, je tato výsada ve zřejmém rozporu s lékárnami koncesovanými. Ostatně i lékárny koncesované jsou převoditelné na jiné osoby, arci-opět jen kvalifikované a to k podané žádosti, v zemích historických jen k žádosti nového uchazeče ve smyslu § 46 lékár. zák., při čemž musí však žadatel prokázati notářsky nebo soudně ověřenou listinou převod lékárny na něho za předpokladu, že mu bude koncese pro ni udělena; v zemi Slovenské a Podkarpatoruské musí podati společnou žádost o převod lékárny dosavadní majitel a nový žadatel. Při tom však koncese lékárenská sama o sobě není předmětem prodeje, kdežto

u lékáren reálných a hlavně radičovaných reprezentuje lékárenská koncese zvláštní hodnotu lékárny nebo domu, k němuž je lékárna přivtělena. Ježto se zákon lékárenský zásadně staví proti prodejnosti lékáren z důvodů spekulacních, je tato jeho snaha prodejností lékáren reálných paralysována. Okolnost tato pak zavdává do jisté míry podnět k tomu, že i při převodu koncesovaných lékáren snaží se převodce docílití značné ceny za zařízení lékárny, která neodpovídá skutečné jeho hodnotě. — Prodeji lékáren koncesovaných ze spekulacních důvodů čelí odst. 6, § 3 lékár. zákona, který vylučuje z nabytí oprávnění ke zřízení nové lékárny toho, kdo již jednou byl majitelem koncesované lékárny, před uplynutím pěti let po vzdání se koncese. S tímto ustanovením je ve zdánlivém rozporu předpis § 46, odst. 3 lékár. zákona, který stanoví, že je-li uchazeč o koncesi ke zřízení nové lékárny již majitelem koncese k provozování nějaké veřejné lékárny, tu se musí této koncese podmíněčně vzdátí pro případ udělení nové koncese. Také musí žadatel o koncesi, který provozuje reálnou lékárnu, předložiti průkaz, že se pro případ udělení koncese vzdal reálné lékárny. V tomto ustanovení jeví se zvlášť zřetelně nevhodnost prodejnosti reálných lékáren, ježto není odůvodněno, aby někdo těžil z prodeje reálné lékárny, a obdržel současně novou koncesovanou lékárnu jako darem. Vycházejí z myšlenky, že zákon snaží se čeliti zakládání lékáren z důvodů spekulacních, vysvětluje správní soudní dvůr ve svém nálezu ze dne 2. listopadu 1911, č. 11.291 tuto anomálii tak, že poslednímu odstavci § 46 jest tak rozuměti, že udělení koncese pro novou lékárnu jest tehdy přípustné, když se tím počet lékáren nerozmnožuje, když tedy vzdáním se dřívější koncese, kterou měl žadatel, lékárna jako taková zaniká, kdežto poslední věta § 3 má na mysli ten případ, že uchazeč o novou koncesi se sice vzdal své dřívější koncese, aniž však tato lékárna jako taková odpadla, když prodejem podle § 15 přešla na jiného.

Tato právní fikce nezachycuje však případ, uvedený v poslední větě 3. odst. § 46 lékár. zákona, o němž je výše zmínka, když někdo prodá reálnou lékárnu a dostává novou koncesovanou; ani koncesovaná lékárna fakticky nezaniká vzdáním se dřívějšího majitele, který přestává býti sice právně i fakticky majitelem jedné koncese, ale dostává hned novou koncesi, kdežto s dřívější jeho lékárnu disponuje úřad. Z toho je již zjevno, že i při lékárnách koncesovaných není jejich neprodejnost v zákoně provedena do všech důsledků, a že výsada volné prodejnosti reálných lékáren není rovněž zcela výlučná u porovnání s lékárnami koncesovanými. Při reálných lékárnách jde sice o nabytá práva, je však otázka, zda toto privilegované postavení reálných lékáren odpovídá duchu dnešní doby, která vidí ve všech privilegiích neodůvodněnou výjimku z všeobecně platné normy, která má platiti pro všechny občany stejně. Ježto však reálné lékárny jsou mnohdy povahy zcela individuální; je patrné, že jednotný charakter všech veřejných lékáren bylo by těžko konstruovati, neboť při lékárnách reálných jde často o velké majetkové hodnoty, a reálná břemena na nich váznoucí postavila by zákonodárce před nesnadný úkol řešení majetkoprávních poměrů každé z nich.

Desinfekční prostředek Zephirol.

Úlohou každé desinfekce jest zneškodniti původce nemocí. K tomu možno použítí jak fysikálních tak i chemických prostředků. Zde promluvíme pouze o posledních.

Při upotřebení desinfekčního prostředku se dosáhne nejspíš vytčeného cíle, zneškodnění bakterií, tím, že se zabrání těmto malým bytostem nejen v jejich vývoji, nýbrž že se usmrtí a úplně zničí. První požadavek vyžadovaný na desinfekčním prostředku je tudíž jeho baktericidní schopnost již ve velkém zředění a v nejkratší době. Nad to však musí prostředek upotřebitelný v praxi vyhovovati dalším nárokům. Aby se účinné substance všude dostaly a zasáhly bakterie nalézající se v pórech a záhybech kůže, na nástrojích a na různých těžce dosažitelných místech, musí míti přípravek velmi dobrou rozpůtlnost. Této se docílí jen tím, že se přípravku propůjčí vlastnosti aktivního povrchového napětí, jako na př. má mýdlo. Poněvadž se všeobecně upotřebitelného desinfekčního prostředku používá též na ruce a citlivé sliznice, je třeba, aby byl nedráždivý a neškodný. Stejně ovšem nesmí poškozovati kovy a jiné materiálie, neboť se ho používá též k desinfekci nástrojů a jiných předmětů. Avšak i když se vyhoví uspokojivě těmto požadavkům, nemusí dotyčný přípravek býti ještě dobrým desinfekčním prostředkem. Žádá se na něm ještě více, aby se při rozředování vodou bez obtíží rychle a úplně rozpouštěl, neboť nerozpuštěné částičky snadno vyvolávají podráždění. Přirozeně, že roztok musí býti jasný a průhledný, aby se vložené nástroje rychle našly, dále trvanlivý, aby při delším uschování nenastaly změny jeho působnosti a vnějších vlastností. Rovněž je nutno zvláště zdůrazniti příjemnou vůni, neboť desinfekční prostředek, který má nemocniční vůni, se na mnohých místech odmítá. Dále je třeba dbáti, aby užívání tohoto prostředku nebylo spojeno s příliš vysokými výlohami a odpovídalo nárokům hospodárnosti.

Na základě dlouholetých vědeckých vyšetřování jsme zhotovili nový desinfekční prostředek

Zephirol,

který co nejlépe vyhovuje již zmíněným nárokům. Jeho výrobou se poprvé zavádí do desinfekční praxe látky, jichž se dosud za tím účelem nepoužilo. Zephirol je složen ze směsi vysokomolekulárních alkyl-dimethylbenzyl-ammoniumchloridů. Tyto látky mají současně jak desinfekční vlastnosti tak i schopnost aktivního povrchového napětí, takže není třeba jako při přípravě jiných desinfekčních prostředků kombinovati baktericidní látky s prostředky, které teprve způsobují nutnou rozpůtlnost. Zephirol je jasným, skoro bezbarvým, silně pěnicím roztokem s příjemnou vůní, připomínající kolínskou vodou. K zhotovení upotřebitelných roztoků se smísí s vodou, při čemž se po protřepání nebo převrácení nádoby rychle a beze zbytků rozpustí. Desinfekční roztok máme tedy i v naléhavých případech, na př. v porodnictví a u operací, bez prodlení po ruce. Roztoky jsou i při použití tvrdé vodovodní vody úplně jasné a nemění svůj vzhled při uschování.

Desinfekční účín Zephirolu se zkoušel na různých místech, při čemž se vyšetřovala jeho působnost na četné druhy pathogenních bakterií a prováděly se srovnávací pokusy s ostatními desinfekčními prostředky. Tak Domagk sděluje, že jednotlivé bakterie byly usmrceny v 2½—5' těmito roztoky:

streptokoky:	1:2.500 — 1:10.000
paratyphus B:	1: 500 — 1: 1.000
stafylokoky:	1: 500 — 1: 2.500
bac. difterie:	1:2.500 — 1: 5.000

Za přítomnosti 1% bílkoviny sera se pozorovalo jen slabé snížení desinfekčního účinku, jež však nutno označiti i za této okolnosti za dobrý.

Schopnost Zephirolu zabrániti zárodkům ve vývoji jest zvlášť vysoká, neboť úplně potlačil růst bakterií již v těchto koncentracích:

streptokoky:	1:50.000 — 1:100.000
paratyphus B:	1: 1.000
stafylokoky:	1:25.000 — 1: 50.000
bac. difterie:	1:50.000

Kliewe a Maier zjistili při srovnávání s četnými desinfekčními prostředky, jež přicházejí do obchodu, že Zephirol je vzhledem k svému desinfekčnímu účinku daleko předčí. Označíme-li účín kyseliny karbolové 1, připadá účinku kresolového mýdla na tyfové bacily desinfekční účín 1.6, pro Zephirol však 20. Příslušná čísla pro stafylokoky obnáší 1.0, příp. 15. K podobným číslům se dospělo i jinými zkouškami.

Výsledkem toxikologických pokusů bylo, že králíci snášeli 3—5 ccm Zephirolu pro kg tělesné váhy beze známek obtíží, zatím co po podání 3 ccm kresolového mýdla pokusná zvířata v několika hodinách pošla. Morčata nevykazovala po podání 0.5 ccm v 5 ccm vody per os žádných toxických příznaků, zatím co u pokusných zvířat, která dostala stejné množství kresolového mýdla, brzy po požití nastaly záškuby a těžké křeče. Zephirol možno tedy prakticky označiti za nejedovatý.

O upotřebitelnosti Zephirolu k desinfekci rukou sděluje Bisping, že zředění 1:250 ničí na infikovaných rukou zárodky *b. coli* ve 2', a že stejného výsledku se dosáhne roztokem 1:100 již za 1'. Jötten a Schön označují Zephirol ve zředění 1:200 a 1:250 za výtečný desinfekční prostředek rukou a poukazují zvlášť na to, že nelze zjistiti žádných nepříjemných průvodních zjevů. Jest zvlášť důležité, že ruce zůstanou prosty zárodků i po 1hodinovém nošení gumových rukavic, zatím co tekutina z rukavic při srovnávacích pokusech s alkoholem a sublimátem dala ve stejné době opět pravidelně vzniknouti zárodkům naočkováným na počátku pokusu (*b. coli*, příp. stafylokoky). Při použití Zephirolu k desinfekci rukou nevzniknou tedy při poškození gumových rukavic při operaci žijící zárodky s tekutinou z rukavic do rány. Vždy se při tom poukazuje na to, že ruce snášejí Zephirol bez podráždění. Pro svou neškodnost na kůži použil Gorgon roztoku Zephirolu k desinfekci operačního pole. Již večer před operací se provádí 5minutové omývání 1% ním roztokem Zephirolu a přiloží se sterilní obvaz, který se sejme teprve na operačním stole. Operační pole se označí červeně zbarveným 2% ním roztokem Zephirolu. Od té doby, co se používá na operačním poli 2% ním roztokem Zephirolu, dochází ve 98.4% k primárnímu zhojení, zatím co při používání roztoků jodu dochází ve 6.3% případů k porušenému hojení rány. Že se Zephirolu může použiti i k desinfekci citlivých sliznic, vyplývá z publikací Rodcurtových a Jansonových, rovněž Schmidových, kteří doporučují roztok Zephirolu k potírání trichomonadového fluoru, k výplachům a vymývání vaginy, uteru a urethry. K ošetření ran používá Hochmuth zephirolové lázně v roztoku 1:300, která se osvědčila zvláště u hnisavých zánětů. Vedle upotřebení při ošetřování panaritíí, abscesů a flegmon se zephirolové lázně především používá u flegmon šlachových pochev, dermatitid a furunkulosity.

Aby se zjistilo, možno-li Zephirolu rovněž upotřebiti k desinfekci nástrojů, prováděly se příslušné pokusy. Meissner sděluje, že Zephirol se ve všech ohledech osvědčuje k tomuto účelu, neboť v krátké době docíljuje úplně sterility. Podle Caesara mohou nástroje z nerezavějící oceli ležeti libovolně dlouho v roztoku Zephirolu. Pro delší uschování nástrojů se přidává k roztoku Zephirolu (0.5% ním) přísada 0.5% ním dusitanu sodného, čímž se zamezí vznik rezavění.

Velkou oblast použití pro chemický desinfekční prostředek představuje desinfektorová praxe. Při desinfekci místností a užitkových předmětů přichází dotyčný přípravek ve styk s nejrůznějšími materialii. Proto Kliewe a Maier konali pokusy ku zjištění, zda Zephirol nic nepoškozuje. Na základě svých pokusů mohou tito autoři doporučiti Zephirol k desinfekční praxi v nejrůznějších indikačních oblastech.

Z těchto údajů vyplývá, že Zephirol je desinfekčním prostředkem k všestrannému upotřebení. Může býti použit jak v nemocniční tak v lékařské a zubolékařské praxi, rovněž v porodnictví a desinfektorové praxi.

Seznam literatury:

Bisping: Dis. Münster 1935; — Caesar: Fortschr. d. Ther. 1935, seš. 4; — Domagk: D. M. W. 1935, č. 21; — Gorgon: Chirurg. 1937, seš. 3; — Hochmuth: Med. Klin. 1936, č. 9; — Janson: Der prakt. Arzt 1936, seš. 13; — Jötten a Schön: Med. Welt 1936, č. 40; — Kliewe a Maier: M. M. W. 1936, č. 8; — Meissner: Dis., Vratislav 1936; — Rodecurt: M. M. W. 1934, č. 45; — a D. M. W. 1935, č. 19; — Schmidt: Med. Welt 1935, č. 29; — Wetzel: Arch. f. Hyg. 1936, sv. 114.

Léčivá hodnota Puhmannova čaje.

Moderní věda lékařská přikládá velkou úlohu při onemocněních dýchacích ústrojů oněm lékům, jež dovedou svým specifickým účinkem umožniti promptní odlučování hlenů tím, že tyto nezůstávají lpěti na stěnách dýchacích cest a prostým, nenamáhavým zakašláním mohou býti snadno odloučeny.

Přirozeně tohoto cíle, jak správně uvedl dr. Rajnik z Budapešti, nedá se docílití léčivy kašel zmírňujícími, poněvadž tato léčiva působí ponejvíce na mozkové centrum kašle tlumivě; tím sice kašel se utiší, ale množství hlenu v plicích zůstane retinováno a zadrženo, což není nikterak žádoucím, zvláště při specifických onemocněních. Prostředky hlen rozpouštějící bývají nejčastěji předpisovány při tak zvaném produktivním kašli, prostředky kašel utišující při neproduktivním, kde kašel celkem vzato znamená zbytečnou námahu.

Se zřetelem na všechny tyto momenty doporučuje se předpisovati nemocným Puhmannův čaj. Podle dosavadních zkušeností je ordinování této směsi indikováno ve všech případech, v nichž plíce vylučují hlen a expektorace je stížena, ač by byla žádoucí.

Je velmi zajímavo, že i při léčení hořených cest dýchacích Puhmannovým čajem hlášeny jsou velmi pěkné výsledky. Tak dr. Kálmán Csöváry, býv. universitní asistent ze Sziráku píše, že na jaře v roce 1937 předepsal při těžké a chronické laryngitidě a faryngitidě, kdy každé jiné léčení bylo již marné, Puhmannův čaj. Lék tento měl promptní účinek. Jeho vynikající působení vstupuje do popředí při všech onemocněních dýchacích orgánů. Při jeho používání uvolňují se snadno katarhy a drásavé jakož i palčivé dráždění ke kašli ustává. Přihlížeje k těmto případům předpisuje dr. Csöváry Puhmannův čaj všeobecně a stále ještě s nejlepším výsledkem. Dlužno se zájmem očekávati výsledek dalších zkoušek uvedeného lékaře, o nichž hodlá podati v brzkém čase zajímavé zprávy.

O folinerinu.

Účín oleandrových listů na srdce jest již ode dávna znám. Již Schmiedeberg pokoušel se o izolaci a vytvoření na srdce účinných složek této drogy. Badáním Fluryho a Neumanna podařilo se v nedávné době (1935) izolovati FOLINERIN, látku to krásně krystalující a chemicky naprosto jednotnou. Pokusy na zvířeti s touto látkou dokázáno bylo, že působí nesmírně účinně na srdce. Přes to jest sklon ku kumulaci mnohem menší než u glykosidů purpurey. Dle farmakologických pokusů zaujímá folinerin asi střední polohu mezi těmito a mezi strofantem.

Výsledky klinických pokusů kryjí se naprosto se zkušenostmi získanými z farmakologických pokusů. I klinicky osvědčil se folinerin co rychle a spolehlivě působící lék srdečních onemocnění ve všech indikacích látek náprstníkových. Ježto jde o látku chemicky jednotnou, není třeba určovati dose folinerinu v žabích jednotkách. I trvalost běžných roztoků jest dostatečná, takže stálost účinku se nemění. Oproti známým látkám náprstníkovým má folinerin velmi nízkou molekulární váhu. Tato vlastnost podmiňuje asi rychlé vstřebávání a rychlý nástup účinku folinerinu při perorálním užití. Nepříjemné vedlejší účinky jsou nesmírně vzácné, stejně zřídka kdy účinek selže. Rychlý nástup účinku nahradí často intravenosní užití strofantu, jež není zcela bez nebezpečí. Při chronickém užívání není se obávati poškození nemocného ani tehdy, kdy ze zevních důvodů není trvalá kontrola nemocného možná.

Jak již uvedeno, kryjí se indikace i kontraindikace folinerinu s oněmi látek náprstníkových. Zdá se však, že folinerin vyniká nad to ještě značnějším vyplavováním edémů při poruchách oběhu, což ovšem je v četných případech výhodou. Zpočátku vystačíme obyčejně denní dávkou 3×15 kapek folerinu, ale dávku tuto lze bez obav zvýšiti. Při déle trvajícím užívání stačí k udržení kompensace oběhu a regulaci činnosti srdeční často i jen 2×10 kapek denně.

Z dermato-venerologického ambulatoria Okresní nem. pojišťovny v Praze II., vedoucí lékař: MUDr. O. Kastor.

O. Kastor-J. Křepelka:

Spironovan v nemocenské praxi.

(Socialně zdravotní revue. 8-9-1937.)

Antiluetické léčení Spironovanem bylo započato v červenci 1935 a během dvou let bylo celkem léčeno 1374 případů lues všech stadií. Bylo aplikováno celkem 22.130 intravenosních injekcí a práce zpracovává statisticky zkušenosti, získané na tomto velkém počtu případů.

Therapeutické zásady při léčení byly obvyklé klinické zásady. Byl vždy respektován celkový stav pacienta, poněvadž většina pacientů — převážně z řad dělnických — během léčení pracuje. Chronicko-intermitentní léčení bylo prováděno tak, že průměrně jedno léčení se skládalo z desíti dávek Spironovanu a dvanácti injekcí vizmutových. Průměrná celková dávka Spironovanu byla 4.5 gr. Kontrola seroreakcí v krvi se děla dle Bordet-Wassermanna, Meinického, Sachs-Witebského a Hecht-Müllera. Spironovan byl rozpuštěn v destilované vodě, jen vyjimečně v glukose. Pacienti většinou prodělali pět léčebných kúr.

Z celkového počtu přerušilo léčení 274 pacientů, a to 135 pacientů buď samovolně či z důvodů pojišťovacích a jen 139 pacientů pro špatnou snášenlivost. Vyjádřeno číselně znamená to, že 88.78% našeho Spironovanu bylo snášeno bezvadně. Rozděleno pak mezi muže a ženy změnil se toto číslo ve prospěch lepší snášenlivosti u mužů, neboť 93.48% mužů tolerovalo Spironovan bezvadně, u žen pak 82.29%. Vážnějších příznaků bylo pozorováno pouze 6, tedy méně než 0.5%, za celou tuto dlouhou dobu, z nichž pouze jediná dermatitida byla ošetřena v nemocnici.

Výsledky posuzované dle negativisace seroreakcí jsou graficky znázorněny v uvedeném grafu, odkud je také patrné, že nejlepší výsledky byly dosaženy u časných stadií lues.

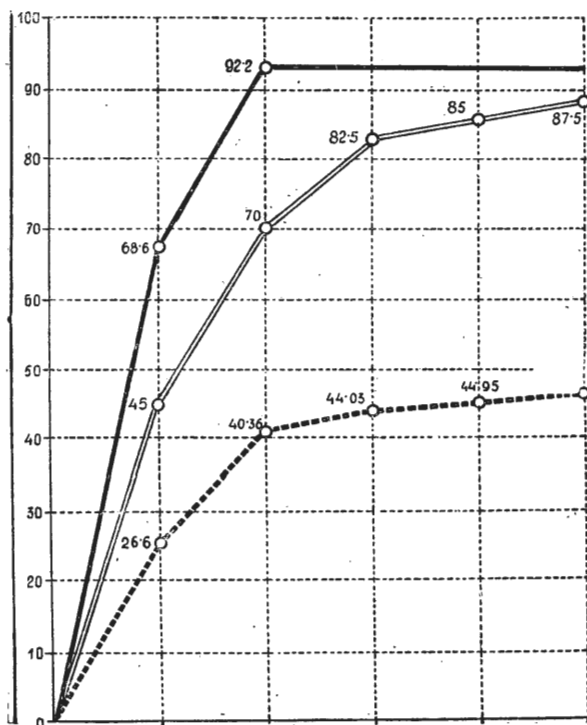

Léčivý účinek Bismogenolu.

Léčivý účinek antisifilitických prostředků jest dvojího druhu. Arsenové přípravky působí jako pravá chemotherapeutika a usmrcují spirochaety přímo. Při tom jest žádoucím účinek energický a bleskurychlý. Všechna ostatní antisifilitica, také vismut, působí na spirochaetu nepřímo, uvedením v činnost obranného mechanismu těla (prof. Mulzer, „Medizinische Welt“ 1931, č. 44).

Účinek bismogenolu záleží tedy ve zvýšené činnosti přirozených obranných funkcí těla. — Poněvadž tělo přemáhá vniklé choroboplodné zárodky v příznivých případech jen po delším, a u mnohých nemocí jako příjice, po velmi dlouhém boji, musí býti povzbuzující účinek vismutu dlouho trvajícím a pokud možno stejné intenzity. Bismogenol může dosáhnouti u floridní příjice nepřímou cestou v průběhu četných měsíců toho, co jest arsenobenzoly možno u primární lues přímo v několika týdnech: zničení spirochaet. Vismutu přísluší příznivější léčebný účinek, poněvadž se pozvolna a velmi stejnoměrně vstřebává a velmi pomalu, v průběhu měsíců zase vylučuje. Tento názor převládá u kliniků a badatelů.

Jakmile byl poznán léčebný účinek vismutu při přijici, byly v praxi systematicky zkoušeny rozpustné i nerozpustné sole. Ve vodě rozpustné sole byly vstřikovány nitrožilně a nitrosvalově. Při nitrožilním vstříknutí jest všechn vismut ihned v krevním oběhu. Není ukládán, nýbrž velmi rychle, skoro bezprostředně, z těla vylučován. Léčebný účinek jest tu sice vysoké intenzity, ale jen velmi krátkého trvání (Handbuch der Haut- und Geschlechtskrankheiten, 18. svazek, 1928). Od nitrožilního vstřikování rozpustného vismutu bylo po několika letech zcela upuštěno, poněvadž terapeutický účinek byl nedostatečný, vedlejší účinky a jedovatost však nepříjemně silné. Bismogenol jako nerozpustná sůl vismutu vstřikuje se intramuskulárně v olejovité emulsi. Tvoří roentgenologicky dokazatelné depot, jehož vstřebání vyžaduje delší doby.

Vstřikování olejovité emulse dává prakticky spolehlivý léčebný a trvanlivý výsledek, tím větší, čím jest pravidelnější průběh resorpce a vylučování. Četní autoři zdůrazňují vysokou cenu stejnoměrného vylučování vismutu a tím nastalý stav nepatrně kolísavého obsahu vismutu v tělesných tkáních (Dr. Stephan, Zentralblatt für innere Medizin 1926, č. 38, prof. Scholtz, Therapie der Gegenwart, leden 1929, prof. Schreus, Fortschritte auf dem Gebiete der Röntgenstrahlen, sv. 40., sešit 1., 1929 atd.).

Právě ony vismutové přípravky nejlépe se prosadily a udržely, jichž resorpce jest nejstejnější. Vedoucím jest zde Bismogenol „Tosse“. Z vismutu tohoto preparátu vstřebává se za hodinu pětina, ve třech dnech třetina, za čtyři týdny čtyři pětiny (prof. Scholtz), poslední pětina potřebuje k vymizení více měsíců (prof. Schreus). Podle toho trvá po měsíce dokazatelné vylučování vismutu močí. Tento způsob resorpce způsobuje ihned v prvním dnu silnější nasycení tělesných tkání vismutem. Dává-li se každé 3 až 4 dny stříkačka bismogenolu, tu jest tělo při plné kuře nejméně po čtvrt roku pod účinkem vismutu skorem zcela stejnoměrným a klesajícím teprve pozvolna v dalších měsících. Tento stav jest ideálem; jemu odpovídá uznaně nejlepší účinek léčebný a trvalý, tedy i velmi dlouhá doba bez recidivy resp. úplné vyléčení.

Nitroscleran (Tosse)

osvědčuje se jako výtečný prostředek ke snížení tlaku krevního, který postup arteriosclerosy zadržuje, ba i v příznivých případech zastavuje. Nitroscleran jest dále prostředkem volby v záchvatu anginy pectoris; utiší každý záchvat, který není komplikován trombosou věnicových tepen, tak promptně, že případné selhání dokazuje s jistotou přítomnost trombosy.

První popud k výrobě nitroscleranu daly zprávy o pozorovaném účinku směsi solí dusičnanu sodného (natr. nitr.), dvojuhličitanu draselného (kalii bicarb.) a dusičnanu draselného (kalii nitr.) v dosování udaném Laudger-Bruntonem. Pokusy ukázaly, že účinek příslušel hlavně dusičnanu sodnému. V nitroscleranu jest zhodnocena skutečnost, že rozpuštěné natrium nitr. kombinované se dvěma kyselými fosforečnany alkalických kovů působí obzvláštní zesílení kyslíkového účinku. Složení nitroscleranu jest tedy úplně nové a do dneška také nenapodobené. Injekce nitroscleranu v ampulkách jsou v obchodě různě koncentrované, a sice 0.02, 0.04 a 0.1 a vstříkují se podkožně a nitrožilně. Vnitřně se běře nitroscleran jako granulovaná sůl.

Objev nitroscleranu vzbudil značné vzrušení. Čtyři university daly ihned zpracovati doktorské disertace o tomto léčivém prostředku. V málo letech objevily se četné práce, které se obíraly důkladně přípravkem a jeho účinkem. V několika stech vědeckých prací a přednášek v lékařských společnostech došel nitroscleran pochvalného uznání, jehož spolehlivý, ale poznenáhla s velkou silou působící účinek byl uznán za pozoruhodný.

Od nitroglycerinu jest nitroscleran zcela odlišný. Nitroglycerin jest glycerintrinitrát, tedy chemicky jednotné organické těleso o fyzikální vlastnosti bleděžlutého oleje. Nitroscleran naproti tomu skládá se z několika anorganických, ve vodě rozpustných solí. Účinek nitroglycerinu jest stejný jako u nitroscleranu, ale podřadnější. Při tom jest nitroscleran mnohem méně jedovatý než nitroglycerin.

Mnohým lidem trpícím vysokým tlakem nebo arteriosclerosou prodlužuje nitroscleran život. Skoro všichni postižení anginou pectoris pocítují velkou úlevu; někdy bývá v záchvatu jejich život zachráněn.

MENTOL.

Kdežto výroba a konsum některých léčebných preparátů prodělala v minulých letech prudký vzestup, zastavení se vzestupu a případně pokles obliby, mentol jako polotovar jeví neustále tendenci stoupající. Jeho vzácnost a mimořádné účinky ukazuje nejlépe změna jeho ceny v mateřské zemi mentolu, v Japonsku. Jestliže v r. 1900 stál jeden Kin (což jest jednotka japonských vah) asi 5.75 yenů a v roce 1923 20 yenů, stojí dnes totéž množství mentolu zase ještě o třetinu více. Nejzajímavější je, že produkce i při horentně stoupajících cenách přírodního japonského mentolu rok od roku stoupá. Tak v roce 1900 bylo z Japonska vyvezeno něco přes 20.000 kinů mentolu, kterýžto export do dnešních dnů stoupl na 5 milionů kinů.

Ohromný vzestup vývozu a zpevnění ceny přírodního japonského mentolu má svoji příčinu v mimořádných vlastnostech mentolu v me-

dicině, kosmetice a jinde. Do doby světové války nebyla všeobecně známou nová nemoc, při svém vzniku nazvaná „španělskou chřipkou“. Tato nová moderní metla lidstva napadala ponejvíce dýchací cesty. Mentol ve vhodném lihovém roztoku ukázal se býti mimořádně účinným preventivním prostředkem proti chřipce při pravidelném kloktání ve zředěných vodných roztocích. Tempo dnešního hospodářského a technického vývoje nutí i člověka, aby se přizpůsobil a rozmnožil své pracovní schopnosti. Jedinci, kteří se nepřizpůsobí, zůstávají pozadu. Každý se proto nutí a přepíná své nervy. Vydrží to vždy onen jedinec, jehož nervy budou odolnější. Je s podivem, že dosud mezi nejširšími kruhy lékařskými není otázce léčení přepracování a nervů věnována taková pozornost, jak by si toho tato nová moderní nemoc zasloužila. A je pozoruhodné, že tu opět nastupuje mentol jako zázračný prostředek k rozprouzení krve při masáži a k regenerování ochablých nervů. Opět při nové, moderní nemocí ochuravění nervů je povolán mentol, aby v podobě vhodných masážních tekutin pomáhal nervům v jejich dnešní vysilující činnosti a uváděl člověka do pořádku.

Také v ošetřování ran po bodnutí hmyzu a při ekzemech se osvědčilo používání mentolových preparátů a za zmínku stojí dobrozdání léčebného ústavu MUDra L. Stejskala, které bylo již dříve ve Zdravotnické ročence otištěno.

Též při některých žaludečních potížích, při překyselení a pod. osvědčuje se používati dle rady lékaře mentolových kapek, které správně užívány, zjednávají i zde radikální nápravu, jak o tom píše známý lékařský odborník dr. Bacmeister.

Moderní válečnictví používá otravných plynů k záhubě nepřítele a jedním z dosud nepřekonaných jedovatých a leptavých plynů je yperit. Nadýchán i ve slabé koncentraci, zle poruší tkáň dýchacích cest. Medicina doporučuje při slabých otravách tohoto druhu kloktání zředěným alkoholickým roztokem mentolu, jehož blahodárný léčivý účinek se i zde projevuje.

Jak napřed uvedena statistická data, tak i popis několika případů použití ukazuje, že mentol a preparáty za jeho pomoci připravené, jsou velmi prospěšnými prostředky k ochraně lidského zdraví a že užití mentolu po této stránce neustále roste.

Zcela zvláštní místo mezi levně dosažitelnými mentolovými prostředky zauímají francovky, z nichž právě ony, které obsahují skutečný přírodní mentol japonský, jsou cennými preparáty v lidové medicíně. Novinkou mezi francovkami je KARMELITKA, která je zhotovena podle vládního nařízení 163 ze dne 3. VII. 1935 a která obsahuje vedle čistého pitného lihu nejčistší japonský mentol a bylinné extrakty. Složení KARMELITKY bylo zkoumáno Státním zdravotním ústavem v Praze a Ústav pro domácí hospodaření v Praze udělil KARMELITCE právo používati značky tohoto ústavu na důkaz stejnoměrné jakosti a výborné způsobilosti pro domácí lékárníčku.

KARMELITKA je jemná francovka, vyráběná za nejpřísnější chemické a lékařské kontroly. Je plněna přímo u výrobce do pečatěných láhví a nelze ji nikde obdržeti nalévanou. Prodává se ve třech velikostech za Kč 13.—, 5.— a 3.50 v lékárnách, drogeriích a parfumeriích. Vyrábí P á l a akc. spol., chemická továrna, S l a n ý.

MYON.

K sestrojení přípravku MYONU „Remed“ vedly dvě cesty. Jedna vyšla z výzkumů cholinu. Tato látka, obsažená vedle muscarinu v muchomůrkách červených (*Amanita muscaria*) má účinek na vagový systém.

Dokud se cholin vyráběl z těchto jedovatých hub, nebylo pomysleno na jeho terapeutické využití. Teprve novodobé rozvinutí syntetické chemie dovolilo nám, získati tuto látku v úplně čisté a pro farmakologii vhodné formě.

Druhým produktem obsaženým v MYONU, je kyselina adenosinofosforečná. Tato látka jest velmi drahá a její výroba činila až do nedávna značné potíže. Několikaletou experimentální prací podařilo se továrně „Remed“ objeviti způsob poměrně levné produkce této kyseliny, takže ji mohla dáti do oběhu za cenu skutečně velmi nízkou. Proto jest MYON, přípravek spojující cholin a kyselinu adenosinofosforečnou, nejen vysoce účinný, nýbrž i nejlevnější mezi přípravky tohoto druhu.

Pokud se týče způsobu účinkování MYONU, jest to, jak již bylo naznačeno, kombinovaný efekt cholinu a adenosinofosforečné kyseliny. MYON jest preparátem, který sjednocuje a současně usměrňuje působení obou svých komponentů tak, že případné vedlejší účinky jsou úplně kompensovány.

MYON působí na oběh krve tím, že zlepšuje prokrvení jednotlivých ústrojí, jako srdce, stěn cév, mozku, svalů atd. Rozšiřuje chorobně stažené cévy a snižuje tlak krevní. Působí mírně na počet tepů a mírně snižuje vyměšování žaludeční šťávy. Při používání podle předpisu nikdy nevyvolává nebezpečný pokles tlaku, mdloby, bolesti hlavy, ani návaly krve.

MYON přichází do obchodu v kapkách a v ampulkách pro injekce. MYON v lahvičkách (kapky) lze používat nejen vnitřně, nýbrž i k jontophoresi, t. j. k léčbě rheumatismu, zánětů a obrn nervů i výpotků MYONEM vpraveném do těla pomocí elektrického proudu. Vnitřně podávanými kapkami a injekcemi léčí se zkrvatění tepen, zvýšení krevního tlaku, ucpání mozkových tepen, thrombosa žil, gangrena, angina pectoris a podobné stavy vyvolávané stažením cév (Raynaudova nemoc, intermitující kulhání a pod.). Vhodné působení MYONU lze očekávat i při nedostatečném vyměšování mléka, zevně při glaukomu. MYON účinně podporuje působení Verosomninu při epilepsii. Odstraňuje otravu atropinem.

Jak vidíme, jest MYON přípravkem, který vhodně doplňuje a obohacuje arsenál hodnotných a levných přípravků tuzemského původu.

Salvoctin-Jirotká.

Rýma jest, jak známo, katarrhem nosní sliznice s otokem nosních sliznic. Tento zánětlivý stav jest provázen silným vyměšováním hlenu, čímž často dochází k ucpaní dýchacích cest, což jest příčinou, že dospělí i děti dýchají při rýmě ústy. Dýchání ústy zavinuje však často katarrhy (záněty) průdušek a zhoršení stavu nemocného.

Proto jest velmi důležité, aby při rýmě zůstala zachována anebo byla obnovena průchodnost dýchacích cest, nehledě k tomu, že nemocnému též současně se velmi uleví.

V tom ohledu působí neobyčejně příznivě přípravy Ing. Bohumila Jirotky, nazvané společným názvem „Salvoctin“. Všechny druhy Salvoctinů jsou výtažky květů a rozličných částí bylin, jakož i jednoduchou oxidací docilených pryskyřic. Vzhledem k tomu, že dnes lidstvo vrací se opět k léčivým bylinám a přípravkům z nich, možno propagování Salvoctinu označiti jako zřejmý krok kupředu. K tomu přistupuje ještě ta významná okolnost, že Salvoctiny neobsahují žádných jedů, dráždidel, narkotik nebo alkaloidů, takže jsou neškodné v každém případě i při sebevětším použití. Při tom jsou tak zhuštěny a koncentrovány, takže jejich dávky jsou poměrně malé, čímž jejich upotřebení je příjemné a současně úspěšné.

Salvoctiny jsou přípravy balené v pohodlné kapesní formě a jsou podle svých účinků a vlastností tak výhodně rozříděny, že je mezi nimi pro každého něco.

Salvoctin Jirotká

je ochranným a hojivým prostředkem a používá se při:

rýmě — angině — nastuzení atd.	Angin-Salvoctin-Jirotká
katarhu průdušek	Bronchi-Salvoctin-Jirotká
kuřáckém kašli	Nikot-Salvoctin-Jirotká
bolení zubů a dásní	Dento-Salvoctin-Jirotká
svědění konečníku	Hemo-Salvoctin-Jirotká

Cena každé fiočky Kč 10.— jest všeobecně přístupná, takže se stane součástí každé domácí lékárničky.

Pro vnitřní haemorrhoidy, velké balení, jež stojí Kč 40.—, rovnající se 50 čípkům v ceně Kč 125.—. Návod k upotřebení je ke každé fiočce přibaleno.

Žádejte v lékárnách!

O přípravku „Primaverina Jirotká“.

O vitamínech a hormonech převládá mnoho názorů, často se diametrálně lišících. V potravě, kterou organismus přijímá, jsou rozličné vitaminy, na příklad A, B, B1, B2, C, D. Je proto nejlépe, když se požívá strava pokud možno smíšená, na př. kromě masa a zeleniny, vejce, chléb, ovoce a p. Není třeba nějaké zvláštní diety. Ani alkohol v malých dávkách netřeba pomíjet.

Dietetický přípravek „Primaverina Jirotká“ mimo jiné působí jako katalyzátor, který přirozenou cestou tvoří z vitamínů v potravinách obsažených hormonů. **Jelikož „Primaverina“ působí na všechny žlázy s vnitřní sekrecí, vytváří hormony všech těchto žláz.** Tím si lze vysvětliti její mnohostranný účinek při rozličných poruchách zaviněných nedostatečnou činností jednotlivých žláz. K nim řadí se zejména abnormality vývoje v mládí.

Jak uvedeno „Primaverina Jirotká“ účinkuje jak při abnormalitách vývoje v mládí, tak i při obtížích stáří, kdy se hormony tvoří v nedostačné míře. „Primaverina“ vytvářením scházejících hormonů v organismu samém z potravin způsobuje přibývání na váze. I při revmatismu, který je přechásto zaviněn nedostatečnou činností žláz s vnitřní sekrecí, se „Primaverina“ znamenitě osvědčuje. Zdravý člověk nesmí být ani otlý ani příliš hubený, nesmí trpět bolestmi v kloubech, nespavostí, neurastenii atd.

„PRIMAVERINA JIROTKA“ je tedy preparát, **povzbuzující činnost žláz.**

Na rozdíl od nyní zaváděných preparátů se zvířecími hormony účinkuje „PRIMAVERINA JIROTKA“ v tom směru, že zvyšuje proces spalování látek v organismu a tím podporuje tvoření hormonů v organismu samém. Tvoření hormonů je bezvadné pouze v organismu mladém, ve starším tato funkce ochabuje — **organismus stárne.** — „PRIMAVERINA JIROTKA“ podporuje i ve starším neb nemocném organismu tvoření hormonů — **organismus mládne.**

„PRIMAVERINA JIROTKA“ neobsahuje žádných zvířecích hormonů, nýbrž výhradně organické a anorganické látky z řady vitaminů, zásad jich kyslíkových sloučenin a solí, z nichž fungují jedny co nositelé energie a druhé co katalysátory a elektrolyty. Kdežto v organismu nositel energie a elektrolyt ve změněné formě se spotřebují, odvádí se katalysátory organismu téměř nezměněny, čímž nemůže ani sebedelší užívání „PRIMAVERINY“ organismu jakkoliv škodit. Poněvadž se pak vitaminy a elektrolyty pomocí katalysátorů mění v organismu v hormony a spotřebují se, je pochopitelné, že starý nemocný neb slabý organismus tím okřeje a že chorobně slabí na váze přibírají, kteréžto přibírání je oproti léčbě arsenem trvalé.

„PRIMAVERINA JIROTKA“ osvědčila se stoprocentně při bolestech v kloubech a **neurasthenii.** Pravidelné užívání vyvolává **regenerační změnu celého organismu** a zvýšenou činnost žláz. Proto projevuje se účinek tohoto přípravku **i při všech neurasthenických obtížích, ať již nespavosti, nervose, únavě, hypochondrii, duševní depresi, melancholii, úzkostných stavech** atd., což dosavadní zkušenosti plně potvrzují.

„PRIMAVERINA JIROTKA“ podporuje chuť k jídlu a vyvolává celkové tělesné sesílení a přibývání na váze. **Úspěšné výsledky byly i klinicky zjištěny.**

U žen osvědčila se „PRIMAVERINA JIROTKA“ při obtížích v letech přechodu, frigiditě (sexuální lhostejnost) a nepravidelné menstruaci, vzniklé **výhradně** v důsledku slabosti a nepravidelného oběhu krevního. Tím možno si vysvětliti i blahodárný vliv na vzhled a jemnost pleti, který je ovšem podmíněn hlavně pravidelným a delším užíváním preparátu.

„PRIMAVERINA JIROTKA“ **posiluje unavené a příliš intenzivním životem vyčerpané.** U kuřáků a pijáků paralyzuje zhoubný účinek nikotinu a nadbytečné požívání alkoholu. **Dává organismu okřátí.** Při tom nepůsobí nikomu a za žádných okolností jakýchkoliv obtíží. Preparát, založený **na rostlinném a chemickém podkladě je naprosto neškodný** a dle úředního rozboru neobsahuje žádných jedů nebo škodlivých přísad. I při delším užívání zůstává „Primaverina“ neškodná a nemocný **si na ni nenavyká.**

„PRIMAVERINA JIROTKA“ **vyrábí se ve dvojím složení a to: „Preparát normální“ a „Preparát B“.**

„Preparát B“ jest obměna „Preparátu normálního“ jiného složení. Hodí se zvláště pro zastaralé neb **akutní příznaky bolestí v kloubech,** jimiž trpí skoro pravidelně osoby přetučnělé. Přetučnělost mizí při pravidelném užívání „Preparátu B“ zdravým, normálním způsobem, nikoliv rapidně, a proto bez jakýchkoliv afektů srdečních neb jiných následků příliš rapidního hubnutí. Odtučňování postupuje znenáhla, aniž by seslabovalo organismus neb bralo chuť k jídlu. Tak na příklad brzy mizí přílišné usazování tuku na krku a pod bradou, jedna z prvých známek stárnutí.

Jak z uvedeného vysvítá, podporuje „Primaverina — Preparát normální“ u slabých (hubených) ponaenáhle sesílení a přibývání na váze, naproti tomu „Preparát B“ přivodí u přetučnělých pravidelně nenásilné ubývání na váze.

Návod k použití „Preparátu normálního“ i „Preparátu B“, nedá-li lékař jiný předpis, zasílá výrobce.

**Výzkumná laboratoř BOHUMIL JIROTKA A SPOL.,
PRAHA I. - čp. 218.**

— O h l a š o v a t e l : Ph. Mr. ZD. JIRKOVSKÝ, Praha II.

Žádejte v lékárnách!

Sladová káva a cukrovka.

U pacientů, u nichž je kontraindikováno podávání zrnkovou kávu a u nichž přesto pokládáme kávu za nejvhodnější nápoj, pomáháme si náhražkami, z nichž nejvhodnější se nám zdá káva sladová.

Její lehká stravitelnost a výživnost ji předurčují za nápoj dětí, nemocných i rekonvalescentů, ať už požívají odvar čistý nebo s mlékem. Vysoký obsah uhlohydrátů, který je tak vítán při vyživování pacientů horečnatých nebo kachektických, nebo trpících zaživacími poruchami, vzbuzuje však obavy u diabetiků, kteří se proto často dobrovolně zřikají výhody nahradit si zrnkovou kávu, je-li jim zakázána, kávou sladovou.

Ve sladové kávě však je cukr pražením karamelisován, takže tvoří uhlohydrát, který je diabetiky velmi dobře snášen, aniž by ohrožoval jejich látkový metabolismus. U těžkých případů s vysokou glykaemií neb glykosurií pak nikterak nemocného neohrozíme, podáme-li mu sladovou kávu a započítáme obsah jejího cukru do diety a přispůsobíme-li insulin.

Zkoušeli jsme sladovou kávu Kneippovku, jejíž uhlohydráty tvoří 40% váhy a připravovali ji podle návodu: 40 g zrněk se rozemele a nasype do 1 litru studené vody, povaří a sfiltruje. Dostaneme 1 litr odvaru, v němž je 16 g uhlohydrátů, t. j. 4 g cukru v obvyklém čtvrtlitrovém hrnčku. Je to množství, které prakticky u lehkého nebo i středního diabetu je zcela irrelevantní. Jak působí na glykaemii, poznali jsme z krátkodobých pokusů, v nichž jsme sledovali glykaemickou křivku po požití 1/2 litru odvaru (t. j. 8 g uhlohydrátů). Dvě typické křivky uvádíme:

čas:		0	1/2	1	2	3	4	hod.
mg %	I.	252	268	260	251	236	230	
	II.	310	324	336	298	270	284	

Z nich je zřejmo, že glykaemie se zvýšila jen nepatrně v první hodině a pak rychle se vrací k původní hodnotě i pod ni. Glykosurie se neobjevila. V dlouhodobých bilančních pokusech, kde obsah uhlohydrátů sladové kávy jsme započítali do diety, se glykosurie u aglykosurických neobjevila, u glykosurických pak nezvýšila. Nepříjemných průvodních zjevů se strany orgánů zaživacích nebo jiných (srdce, tlak krevní) jsme nikdy nepozorovali.

Závěr: Ani u diabetiků není kontraindikováno podávání sladovou kávu, zvláště když započítáme obsah jejich uhlohydrátů do diety. Množství uhlohydrátů jest v obvyklé porci (1/4 litru) tak malé, že vsunutí do diabetické diety nečiní žádných obtíží a také kvalita uhlohydrátů Kneippovky je zvláště výhodná proto, že karamelisováním se stává jejich assimilace u diabetiků snadnější než assimilace obvykle podávaných uhlohydrátů.

Massage crém sec. prof. Mikula

s léčivými přísadami, výborně způsobilý k masáži.
Ohlašvatel: Lékárna „Assisi“, Bratislava, ve velkém
„Farmodroga“ Bratislava, Štúrova ul. 6/B.

207

KLINIKA ORTOPEDICKEJ A DETSKEJ CHIRURGIE V BRATISLAVE.

(Hlboká cesta č. 17. Tel. č. 472)

Přednosta: Prof. Dr. Metod Mikula.

O masáži.

Masáž, tento starý a výborný léčebný prostředek, těší se v posledních časech velké oblibě, zvláště proto, že masáž, prováděná odborníkem, kterému jsou známé anatomické poměry a fyziologická funkce jednotlivých orgánů, přináší nemocnému značné zlepšení zdravotního stavu. Hlavním účinkem masáže je zrychlení výměny šťav a tekutin tělesných z těch okrsků těla, které masírujeme. Masáží vytlačují se šťávy jiné, čím výměna látek se zrychluje a výživa masírované části těla se zvyšuje a zlepšuje. Při masáži celého těla odehrává se výměna látek rychleji, vylučování látek stoupá, výměna všech látek se zvětšuje i diureza bývá větší, a to nejen přímo po masáži, ale i během následujících dní.

Známy je blahodárny účinek u sportovců všech druhů, u kterých masírováním vyvolá se zrychlení oběhu krve a mízy, následkem čehož nastane rychlejší zotavení a možnost věnovati se dříve dalším výkonům.

Rozeznáváme 5 hlavních druhů masáže dle francouzských autorů, a to: 1. tření, 2. hnětení, 3. roztírání, 4. tepání, 5. chvění. Masáže provádíme obyčejně rukou, ale při posledním druhu masáže můžeme použít zvláštního přístroje. Některé druhy masáže, jako tepání a chvění, můžeme provázeti rukou suchou, ale pro ostatní druhy masáže, zvláště když ruka maséra aneb masírovaná část těla je vlhká aneb pokrytá vlasy, používá se pomocných prostředků, které umožňují snadnější klouzání ruky maséra po masírované části těla.

Takových pomocných prostředků je velké množství a nejvíce oblíbené byly různé masti, krémy, tuky, linimenta a čistá vazelina. Takové masti obyčejně obsahovaly i některé léčebné prostředky jako: Natr. salicylicum, ichtyol, jod a pod. s přísadou nějaké aromatické látky. Tyto masti měly tu nevýhodu, že při vyšší teplotě a za přístupu vzduchu se kazily, rozkládaly a při použití dráždily kůži nemocného a maséra. Totéž platí pro tuky zvířecí a oleje. Vazelina se stejně velice snadno rozkládá, je nepříjemná svojí mastnotou, kterou je těžko odstraniti, vniká do otvorů žlázových vývodů, tyto ucpává, stěžuje tímto perspiraci a transpiraci, způsobuje nepříjemné svědění kůže a někdy i vznik malých vrádků, podobných akne.

Pudry mají tu nepříjemnou vlastnost, že při styku s vlhkou kůží ruky aneb masírované části těla tvoří hrudky, které stěžují masáž a vyvolávají též vznik malých vrádků.

Velice se nám osvědčil prostředek usnadňující masáž, který v lékárnách možno dostati pod názvem „Masáže crém s přísadou léčebnou sec. prof. Dr. Mikula“.

Je to speciální přípravek v hermeticky uzavřené nádobce, do které nemá přístup vzduch, následkem čeho se nerozkládá, vůbec nedráždí kůži a nezanedbává žádných nepříjemných následků jako svědění kůže a vznik vrádků. Kůže po masáži tohoto prostředku stává se hladkou a elastickou. Je třeba upozorniti i na léčebný účinek tohoto crému, poněvadž obsahuje koloidální roztok síry v organickém roztoku a tato síra účinkuje při rozmazání in statu nascendi.

Poněvadž koloidální roztok síry snadně se vstřebává, jest účinek tím pronikavější. Jak jsem uvedl, prostředek tento se nám velice osvědčil a proto bez nadsázky můžeme doporučiti používání tohoto crému při masáži.

Dr. A. Šavala, asist. kliniky pro ortoped. a
dětskou chirurgii v Bratislavě.

PIVOVAR ve VELKÝCH POPOVICÍCH

Založen 1874.

Založen 1874.

Vaří:

10^o světlé pivo výčepní

10^o černé pivo výčepní

12^o světlý ležák

12^o černý ležák

14^o černý special „Kozel“

**DODÁVKA
DO VŠECH MÍST Č. S. R.**

F. RINGHOFFER
veřejná obchodní společnost
SMÍCHOV - VELKÉ POPOVICE

Vyrábí:

Vyhlášené sodové vody a limonády.

V.
POTRAVINÁŘSTVÍ

LÉKAŘSKÉ AUTORITY

CELÉHO SVĚTA

UZNÁVAJÍ, ŽE

PIVO

JEST ZDRAVÝ, OSVĚŽUJÍCÍ,

VÝŽIVNÝ

NÁPOJ.

Osobní data státních všeobecných ústavů pro zkoumání potravin v ČSR.

I. Státní všeobecný ústav pro zkoumání potravin při universitě Karlově v Praze.

(XII.-49, Korunní tř. č. 162, St. zdravotní ústav ČSR. Telefon: 54641.)

Přednosta: František Klabzuba, dipl. potravní expert a vrch. rada potravních ústavů.

Zástupce přednosta: Doc. Ing. Dr. Vratislav Veřich, dipl. potravní expert a rada potravních ústavů.

Odb. techn. úřednictvo: Ing. Václav Machulka, dipl. potravní expert a rada potravních ústavů;

vrch. komisaři potravních ústavů Ing. František Hruška, MUDr. Alexander Libický, RNDr. Jaroslav Fučík, Ing. Běla Jahnová a Ing. F. Fürst, dipl. potravní experti;

komisaři potravních ústavů: Ing. Václav Novák a Ing. Bohuslava Fišerová-Hanušová, dipl. potravní experti;

Kancelář: vrch. kanc. oficiál Václav Krsek (vedoucí);

vrch. kanc. oficiantka Jarmila Marková;

kanc. pomocnice: Milada Byčichinová, Anna Soukupová a Marie Frantová.

2 zřízenci (laboranti), 4 myčky.

II. Státní všeobecný ústav pro zkoumání potravin při německé universitě v Praze.

(XII.-49, Korunní tř. č. 162.)

Přednosta: Ph. Mr. Vilém Plahl, dipl. potravní expert a rada potravních ústavů.

Zástupce přednosta: Ing. Oskar Steiner, vrch. komisař potravních ústavů.

Odb. techn. úřednictvo: Ing. Dr. Jindřich Lukas, dipl. potravní expert a komisař potravních ústavů Ing. Dr. Fürstenuová-Obadaleková, koncipista potravních ústavů.

Kancelář: kanc. oficiál Vladimír Břicháček (vedoucí);

vrchní kanc. oficiantka Marie Kähligová;

kanc. pomocnice Ludmila Welzová.

2 zřízenci (laboranti), 1 myčka.

III. Státní všeobecný ústav pro zkoumání potravin v Brně.

(Květná ul. 19.)

Přednosta: Ing. Dr. Jan Juřena, rada potravních ústavů.

Odb. technické úřednictvo: Ing. Karel Marek, vrch. kom. potravních ústavů;

komisaři potravních ústavů: Ing. Herbert Ludwig, Ing. Olga Sklenářová-Laubová, Ing. Kornelius Kitlinski, dipl. potravní experti.

koncip. potravních ústavů: Ing. Otomar Špička.

Kancelář: kanc. oficiál F. Hercík;

kanc. oficiantka: Jarmila Suchá.

2 zřízenci, 1 myčka.

2 výpomocné kanc. síly.

IV. Státní ústav pro zkoumání potravin při st. výzk. ústavech zemědělských v Bratislavě.

(Matuškova ul. čp. 934.)

Přednosta: Univ. prof. MUDr. Jan Buchtala.

Přidělen: Ing. Dr. Jan Němejc, dipl. potravní expert a vrch. kom. potravních ústavů.

1 kanc. pomocnice, 1 zřízenec.

V. Státní ústav pro zkoumání potravin při st. výzk. ústavech zeměd. v Košicích.

(Letná ulice č. 22.)

Přednosta: Ing. Josef Kárabec, vrch. rada výzk. ústavů zemědělských.

Přidělen: Ing. Štefan Škvarenina, dipl. potravní expert a vrchní komisař potravních ústavů.

1 kanc. pomocnice, 1 zřízenec.

Poradní sbor pro záležitosti potravinových náhražek.

(Zřízen po rozumu § 7. vl. nař. č. 377/20 Sb. z. a nař. ministerstvem veř. zdravotnictví a tělesné výchovy výnosem ze dne 10. července 1934, čís. 11.246/1934.)

Předseda: MUDr. Hynek Fügner, odbor. přednosta min. veř. zdravotnictví a těl. výchovy.

Místopředseda: Ing. Hugo Š r á m e k, ministerský rada minist. veř. zdravotnictví a těl. výchovy.

Členové: Prof. Ing. Josef H a n u š, profesor vysoké školy chemické technologie v Praze-Dejvicích, Sadová tř.

Prof. Dr. Ing. Jaroslav B u l í ř, prof. vysoké školy chem. technologie a přednosta ústavu pro chemickou technologii potravin v Praze-Dejvicích, Sadová tř.

Prof. Ph. Dr. Emil Š v a g r, prof. vysokého učení technického v Praze-Dejvicích, Sadová tř.

Dipl. potr. expert František K l a b z u b a, vrchní rada, přednosta státního všeobecného ústavu pro zkoumání potravin při universitě Karlově v Praze XII., Korunní tř. č. 162.

Ph. Mr. Vilém P l a h l, dipl. potr. expert, techn. rada a přednosta státního všeobec. ústavu pro zkoumání potravin při německé universitě v Praze XII., Korunní tř. č. 162.

Zkušební komise státní diplomové zkoušky potravních znalců.

Předseda: MUDr. Hynek Fügner, odbor. přednosta ministerstva veř. zdravotnictví a těl. výchovy.

Zástupce: MUDr. Ladislav Symon, vrchní zdrav. rada zemského úřadu v Praze.

Členové zkušební komise a zároveň examinátoři:

1. Pro praktickou zkoušku chemického zkoušení potravin:
 - a) prof. Ing. Josef Hanuš,
 - b) v. rada potravinářských ústavů Ph. Mr. František Klabzuba;
2. pro praktickou zkoušku z makroskopického a mikroskopického vyšetřování a poznávání rostlinných potravin a jich porušování:
 - a) prof. Ing. Dr. Jaromír Bulíř,
 - b) vrchní rada stát. ústavu pro zkoumání léčiv prof. Dr. Ed. Skárnitzl;
3. pro zkoušku ze soudně-chemické analýsy:
 - a) prof. Dr. Emil Švagr,
 - b) prof. Dr. Antonín Hamsík;
4. pro praktickou zkoušku z mikrobiologického vyšetřování vody a potravin:
 - a) prof. Dr. Josef Čančík,
 - b) prof. Dr. Jan Šatava;
5. pro theoretickou zkoušku ze znalosti potravin a zákonů:
 - a) prof. Ing. Dr. Jaromír Bulíř,
 - b) v. rada potravinářských ústavů Ph. Mr. František Klabzuba;
6. pro theoretickou zkoušku z chemické technologie organických látek:
 - a) prof. Ing. Josef Hanuš,
 - b) prof. Ing. Dr. Jaromír Bulíř;
7. pro theoretickou zkoušku z hygieny: prof. Dr. Josef Čančík.

LÉČEBNÉ KONSERVY, KONSERVY PRO DIABETIKY pro LÉČEBNÉ ÚSTAVY a NEMOCNICE

dodávají za nejlevnější ceny

KLEPSCH A SYNOVÉ

spol. s r. o. a spol., továrna na konzervy

ÚSTÍ n. Lab.

Založeno roku 1820

Telefon č. 7051

Adresa telegr. WITO

232

Prosíme vyžádejte si nabídku!

Komise pro vydání díla CODEX ALIMENTARIUS.

Praha II., Rašínovo náměstí č. 60.

Předseda: Ing. Hanuš Josef, profesor Českého vysokého učení technického v Praze.

Místopředsedové:

Ing. Dr. Bachrach Karel, president Společnosti pro zpeněžení lihu.

Dr. Bezděka Luděk, advokát a člen správní rady Měšť. pivovaru v Plzni.

Ing. Dr. Bulíř Jaromír, profesor Českého vysokého učení technického v Praze.

Franck Jan Jindřich, president fy. Jindřicha Francka synové.

Dr. Fuchs Oskar, vicepresident Svazu průmyslu potravinářského v Praze, v. ředitel fy. Graf.

Krejčí P. F., president Ústřední rady obchodnictva ČSR.

Mandelík Robert, vicepresident Ústředního spolku čsl. průmyslu cukrovarnického v Praze.

Dr. Schicht Jindřich, president fy. Schicht, akc. spol.

Sekretariát: Generální sekretář Ing. Dr. Jaromír Bulíř, profesor Českého učení technického v Praze.

Technický sekretář: Ing. Hruška František, vrchní komisař státního ústavu pro zkoumání potravin při universitě Karlově v Praze.

Právníký sekretář: v. r. Dr. Fr. Klabzuba, v. r. Ing. Karabec, JUDr. J. Bobek.

Odpovědný redaktor: Stanislav Sedláček.

Meziministerská komise pro revisi Potravního kodexu československého.

Komise, již předsedá zástupce ministerstva veř. zdravotnictví a jejímž úkolem je projednávatí veškeré návrhy, týkající se revise Potravního kodexu.

Ministerstvo veř. zdravotnictví a tělesné výchovy:

odbor. přednosta MUDr. Hynek Fügner.

min. rada MVDr. František Pfaif,

min. rada Ing. Hugo Šrámek,

min. rada Teofil Zídek,

min. rada MUDr. Karel Varner,

Ministerstvo vnitra:

Ministerstvo průmyslu, obchodu a živností:

min. rada JUDr. Karel Skála.

Ministerstvo spravedlnosti:

vrch. odbor. rada JUDr. Karel Jadrníček.

Ministerstvo financí:

min. rada Ing. Dr. O. Vondráček,
odbor. rada Ing. V. Kratochvíl.

Ministerstvo zemědělství:

vrch. odbor. rada MVDr. Jar. Růžička,

Ministerstvo sociální péče:

min. rada Inocenc Vaculík,
odbor. rada Dr. Vlad. Rosenbaum,
odbor. rada JUDr. Miroslav Karásek.

Ministerstvo pro sjednocení zákonů:

vrch. odbor. rada JUDr. Rudolf Rath.

Ministerstvo národní obrany:

major int. Šašek Vojtěch.

Výnosem ministerstva veřejného zdravotnictví a tělesné výchovy z 12. prosince 1934, č. 22.541, vydaným podle usnesení ministerské rady z 23. června 1934, nabyly úřední platnosti pro celé území republiky Československé všechny kapitoly, které až doposud vyšly v sešitovém vydání Potravinového kodexu československého, a postupným vydáním jednotlivých sešitů nabývají této platnosti i kapitoly další, a to vždy ihned po vyjití. Vydáním nových kapitol pozbývají zároveň platnosti příslušné kapitoly kodexu dosavadního (Codexis alimentarii austriaci).

SLADOVÝ VÝTAŽEK „GRAF“

je zaručeně čistý výtažek z nejlepšího ječného sladu. Vyrábí se buď jako hustý sirup hnědé barvy, neb v suchém prášku barvy žluté, s příjemnou sladovou aromatickou chutí.

Je vynikající zdravotní poživatinou, kterou pro příjemnou, avšak nenápadnou chuť každý nejen rád požívá, nýbrž i dobře snáší. Pro svou lehkou stravitelnost jest proto výborným sílicím prostředkem a dietetickou poživatinou.

Právem je sladový výtažek, jak jej vyrábí „GRAF“ akc. spol., již 70 let ceněn jako oblíbený, osvědčený a přírodní výrobek pro zdravé, nemocné, rekonvalescenty, kojence, kojící matky, sportovce atd. Zvláště pro děti je sladový výtažek „GRAF“ nepostradatelným.

**„GRAF“ AKC. SPOL.,
PRAHA II., NA FLORENCI 15
ODDĚL. SLAD. VÝTAŽKŮ**

Přírodní ovocné šťávy, přírodní ovocné syropy, přírodní limonády a jejich napodobeniny.

Výroba přírodních ovocných šťav zakládá se na oddělování šťav plodů od dužniny plodů. Oddělování šťav děje se v továrním postupu lisováním plodů v lisech rozmanité soustavy aneb v odstředivkách. Plody, jichž se k tomu používá, mají býti zralé, rozdrcené. Šťávy lisují se buď z ovoce čerstvého nebo z drtě částečně zakvašené neb již prokvašené. U citronů a pomerančů se šťáva z rozpůlených plodů vytlačuje i s dužninou účelně k tomu upravenými tlačítky. Vylisovaná šťáva — šťáva surová — konzervovala se dříve alkoholem, dnes pro jeho vysokou cenu jest nahražován jinými konzervačními látkami. Jsou to: kyselina mravenčí, kyselina benzoová, její sodná sůl a kyselina siřičitá. Použití právě zmíněných látek ku konzervování opírá se o výnos ministerstva veřejného zdravotnictví a tělesné výchovy ze dne 18. června 1936, čj. 23.169, jímž byla změněna resp. doplněna ustanovení Codicis alimentarii, díl III., str. 317, jednající o posuzování ovocných šťav. Výnos zní: „Za zdraví škodlivé se nepovažují ovocné šťávy, pokud k jich konzervaci bylo použito buď kyseliny benzoové neb kyseliny mravenčí, neb kysličníku siřičitého v maximálním množství níže uvedeném, bylo-li použito preparátů chemicky čistých a bylo-li na nádobě resp. etiketě zřetelně a přesně vyznačeno, že výrobek jest chemicky konzervován s udáním konzervačního prostředku a jeho procentuálního množství.“

Ke konzervaci ovocných šťav (cidry, sukusy) lze použiti maximálně: kyseliny benzoové 0.2%, kyseliny mravenčí 0.25%, kysličníku siřičitého 0.125%, ke konzervaci ovocných syropů: kyseliny benzoové 0.06%, kyseliny mravenčí 0.08%, kysličníku siřičitého 0.04%, ke konzervaci ovocných pektinů tekutých kyseliny benzoové 0.2%, kyseliny mravenčí 0.25% a kysličníku siřičitého 0.08%. Označení: Chemicky konzervováno přísadou 0.2% kyseliny benzoové (příp. jiného použitého dovoleného konzervovadla), musí býti vyznačeno na čelné straně balení, kde jest označení zboží. Písmena tohoto nápisu na obalu nebo na nádobě (nálepce) musí býti dostatečně veliká, nejméně 2.5 mm tak, aby označení bylo kupujícímu zřejmé. Je-li označení na všech stranách balení, musí býti na všech stranách stejné.

Při prodeji poživatiny z většího balení nebo nádoby, není-li označení přísady chemického konzervovadla na původním obalu nebo na nádobě (nálepce) již patrné, jest nutno tuto úpravu u poživatiny znovu vhodně označiti.“

Ze smyslu výnosu jasně vysvítá, že přidáním konzervačních prostředků ku přírodním ovocným šťávám ztrácí tyto nárok na pouhé označení „přírodní šťáva“, poněvadž doložka „chemicky konzervováno“ prozrazuje, že do šťávy byly přidány chemické cizí látky. — Z toho důvodu dávají mnozí výrobci přírodních ovocných šťav před-

nost pasteurisaci aneb používají zvláštních filtrů ku zachycení mikroorganismů (filtr Seitzův). V těchto případech musí se však věnovati obzvláštní péče a pozornost uzávěru nádob, v nichž mají býti uschovávány šťávy pasteurisované či filtrované. Výše naznačenými výrobními postupy získávají se zejména tyto ovocné přírodní šťávy: Malinová, jahodová, ostružinová, ananasová, brusinková, borůvková, angrešťová, rybízová (meruzalková), jablečná, hrušková, banánová, třešňová, višňová, meruňková, brosková, citronová a pomerančová.

Citronová a pomerančová šťáva nezbavují se často úmyslně příměse dužniny, a to proto, aby táž byla dokladem, že jde o přírodní šťávy, které byly vylisovány z plodů. Obě tyto šťávy obsahují obvykle z plodové kůry také menší množství eterických olejů, které jim dodávají specifické příchuti po plodech. Přírodní ovocné šťávy označují se názvem ovoce, z něhož byly získány.

Aby mohl býti jasně znázorněn rozdíl mezi přírodní šťavou ovocnou a její napodobeninou, jest třeba popsati chemické složení šťavy a ještě jest lepší popsati chemické složení ovoce, poněvadž v prokvašených šťávách nalézají se mnohdy chemická individua, která nejsou přítomna v ovoci.

Ovocné plody obsahují řadu sloučenin organických i anorganických, z nichž jsou nejdůležitější tyto:

A. Organické sloučeniny: 1. Uhlohydráty (glycidy).

Množství škrobu u některých nezralých plodů jest značné (u nezralých jablek až 4%). Zráním plodů se množství škrobu postupně zmenšuje, škrob přechází v cukr.

Invertní cukr, směs glukosy (cukr hroznový) a fruktosy (cukr ovocný). Poměr obou cukrů není konstantní. Jablka a hrušky mají více glukosy, třešně více fruktosy.

Sacharosa (cukr třtinový). Množství sacharosy jest v plodech vždy menší, než množství cukru invertního; pouze u plodů citronů jsou obě množství přibližně stejná. U plodů, v tomto článku zmíněných, nepřesahuje množství cukrů 10%.

Celulosa, pentosany, pektosa a pektin. Množství těchto látek zmenšuje se zráním plodů.

2. Dusíkaté látky nalézají se v protoplasmě bunic. Jejich množství jest skrovné, činí ca. $\frac{1}{4}$ %, a tvoří je zejména albumin.

3. Organické kyseliny nacházejí se v plodech ponejvíce volné, jen malá část jest vázána na draslík jako kyselá sůl. Jsou to: kyselina jablečná, kyselina citronová a jiné. V jablkách a hruškách převládá kyselina jablečná, v třešních jest jen jablečná, v zahradních jahodách jest z kyselin téměř 90% citronové kyseliny, v malinách až 97%, zbytek jest kyselina jablečná. Ve šťávách některých plodů (brusinkách) nalézají se i malá množství kyseliny benzoové (0.04—0.10%), kyseliny salicylové, pravděpodobně v chemické vazbě esterů, v jahodách, malinách, pomerančích, meruňkách, brusinkách, v broskvích, a také kyselina boritá byla zjištěna v jablkách, pomerančích, hruškách i třešních.

4. Kyselina tříslivá. Její množství jest největší ve vnější části plodů a zmenšuje směrem ku středu.

5. Aromatické látky. Jsou to jednak eterické oleje, jednak estery vyšších alkoholů, aldehydy a j.

6. Barviva.

B. Anorganické látky. V ovoci vyskytují se nejvíce sole draselné, vápenaté s kyselinou fosforečnou, jinak byly zjištěny: železo, hořčík, mangán, chlor a j.

C. Vitaminy objevují se v ovoci velmi hojně a v nich převládá C-vitamin (zvláště ve šťávě citronové).

D. Enzymy. Diastasa, která za přítomnosti vody rozkládá škrob v glukosu a sacharosu, invertin, který štěpí sacharosu v glukosu a fruktosu a fermenty peroxydosa a oxydosa, které pomocí kyslíku ze vzduchu rozkládají glukosu na kysličník uhličitý a vodu.

Chemické složení ovoce není konstantní, nýbrž jest odvislé od druhu, ročníku a od místa pěstění a také od stavu zralosti. Proto také není konstantní složení ovocných šťav, které se z ovoce získávají. Při lisování mohou přejít do šťav ve větším či menším množství veškeré chemické látky, které se objevují v ovoci.

Také chemické složení vylisované ovocné šťávy není konstantní, poněvadž postupem doby se některé látky vylučují, tvoří usazeniny na dně nádob.

Vlastní chuť šťav jest odvislá od třech faktorů, jež ji způsobují. Jsou to: cukr, kyselina a specifická vůně šťávy. U vylisované citronové šťávy chybí cukr. Z toho následuje, že pouhá citronová šťáva nenáleží k úpravě oblíbených nápojů potud, pokud by nebyly přislazeny cukrem. Teprve po přislazení vynikne její lahodná chuť. Také poměr kyseliny k cukru musí býti vhodně volen. Příroda si sama reguluje poměr cukru a kyselin v ovoci v době jeho uzrávání, kdy množství kyselin se zmenšuje na úkor přibývajícího množství cukru.

Jak již byla učiněna zmínka, tvoří v plodech podstatu vůně eterický olej. Tohoto oleje jest v kůrách některých plodů značně mnoho, ku př. u citronů a pomerančů, takže jej možno odloučiti již pouhým lisováním kůry. U obou těchto plodů a také u jiných nahromaděny jsou aromatické látky, nejvíce v povrchních částech. Tato skutečnost jest důležitá při získávání těchto vonidel a stejně důležitá jest také jejich resistance oproti vyšším teplotám a oproti zásahu mikroorganismů při kvašení. Aromatické látky ve šťávách jablčkové, hruškové, broskvové, třešňové, borůvkové, malinové vzdorují vyšším teplotám, vůně šťávy lesních jahod, banánů a ananasů nikoliv. Jde-li o šťávy zkvašené, zůstávají téměř nezměněny vůně šťav: jablkové, hruškové, meruňkové a broskvové, částečně i malinové, brusinkové, třešňové a višňové. Rozkládají se však vonidla při kvašení šťávy ananasové, banánové, jahodové a také citronové a pomerančové.

Přírodní ovocné syrupy vyrábějí se z přírodních ovocných šťav a z čistého konsumního cukru, a to buď zavařením nebo za studena přeléváním šťávy přes cukr (perkolací). Syrupy, vyrobené za studena, jsou v chuti lepší, poněvadž při vaření aromatické látky ze šťávy vyprchají a velice často se chemicky rozkládají, čímž dostávají nepříjemnou příchut'. K okyselení těchto šťav smí se použití jen takového množství kyseliny citronové, vinné či mléčné, pokud jest ho třeba ku

zlepšení jejich chuti. Výjimku činí přírodní limonáda citronová, jejíž přikyselování není přípustno.

Přírodní limonády. Původně označoval se názvem limonáda nápoj připravený z vylisované šťávy citronů, vody a cukru. Postupem doby byl tímto názvem označován přípravek upravený i z jiných přírodních šťav, vody a cukru. Podle toho, které přírodní ovocné šťávy, nebo kterého přírodního ovocného sirupu bylo použito, označují se hotové limonády názvy: citronová, malinová, jahodová a p. Tyto přírodní limonády nedávají se do oběhu, nýbrž jsou připravovány téměř jen na objednávku v restauracích. Nejčastěji se požadují limonády citronové, malinové a jahodové. V oběhu se proto neobjevují, poněvadž bílkovité látky nečiní je stálými, a protože jejich přírodní barva nesnáší se dobře s kyselinou uhličitou, nehodily by se stejně ani ku přípravě šumivých limonád.

Ovocné trestí. Ovocné trestí obsahují aromatické látky ovoce v koncentrovaném stavu. Vyrábějí se destilací zbytků ovoce po vylisování, ze slupek (jablka), z kůry (citrony, pomeranče) ale i jinak v tom případě, když vonící látky zahříváním a destilací se rozkládají nebo příliš těkají. Části plodů, jež mají býti upotřebeny k výrobě trestí, prolejí se lihem a nechávají po jistou dobu státi v nádobách dobře uzavřených, aby lih neprchal. Pak destiluje se násada obyčejně s použitím vakua a získaný destilát ještě jednou rektifikuje a tím také koncentruje. Tam, kde vonící látky nevzdorují vyšší teplotě, nutno postupovati pouze methodou extraktivní, při níž ovšem konečný produkt neobsahuje jen aromatické látky, nýbrž i jiné extrahované součásti ovoce. Tyto dva případy výroby ovocných trestí jsou ovšem jen povrchní úkazkou výrobních postupů; ve skutečnosti však průmyslová výroba trestí jest často velice komplikovaná, poněvadž opírá se o chemické poznatky a zařizuje výrobu trestí tak, že chemická individua dostávají se do konečného výrobku ve stavu naprosto neporušeném, tedy ve stavu původním, jak byla v ovoci, a to co možná bez ztráty, jelikož jde o cenná vonidla.

Ovocné trestí umělé. Mnohé estery, t. j. sloučeniny mastných kyselin s alkoholy, zejména s vyššími alkoholy, aldehydy a j., připomínají svojí vůní vůni některých ovocných plodů. Proto jsou tyto látky synteticky vyráběny a používány samy o sobě, nebo smíšené s ovocnými trestěmi, jako výchozí látky při výrobě umělých limonádových sirupů.

Umělé limonádové sirupy vyrábějí se mícháním trestí, kyseliny vinné nebo citronové, někdy i mléčné, cukru, barviva a vody; jsou výchozí surovinou při výrobě umělých šumivých limonád.

Umělé šumivé limonády jsou napodobeniny přírodních ovocných šťav; upravují se podle vzoru přírodních šťav, a to za tím účelem, aby je nahradily a aby se jim přiblížily vůní, chutí a vzhledem.

K jejich přípravě používá se umělých ovocných sirupů a vody, která se sytí kyselinou uhličitou.

Byly-li umělé ovocné šťávy odborně připraveny, nemění se jejich barva ani chuť a netvoří tuhé usazeniny. Zůstávají však výrobkem

umělým i tehdy, když bylo použito k jejich výrobě přírodních ovocných trestí, to jest takových, které obsahují aromatické látky, získané jakoukoliv cestou jen z ovoce. Umělé šumivé limonády jsou ve skutečnosti sodovou vodou, k níž byla přidána malá část cukrového syru- pu, který byl trestí aromatisován a přibarven zdravotně nezávadným dehtovým barvivem.

Stejně umělými limonádami jsou také přípravky, při jejichž výrobě bylo použito na místo trestí tak zvaných ovocných past.

Umělými limonádami jsou tudíž veškeré obdobné přípravky, které byly vyrobeny z ovocných trestí ovocných destilátů, ovocných past, umělých ovocných esterů, aldehydů a p., dále kyseliny citronové, vinné nebo mléčné, vanilky, vanilínu, humarinu a pod.

Pokud by jako vonidel bylo použito při výrobě limonád umělých (syntetických) chemických sloučenin (s výjimkou vanilinu a kumarinu), jest třeba je rozlišovati i při označení. Takto vyrobené šumivé limonády musí býti v oběhu označovány jen jako „umělé limonády s příchutí...“, na př. „umělá limonáda s malinovou příchutí“.

Limonády, které neobsahují umělých vonidel, nesmějí býti také nazývány podle ovoce, tedy nikoliv na př. „citronová limonáda“, nýbrž správně „limonáda s citronovou příchutí“.

U obou druhů těchto limonád nesmí býti vyobrazen v označení na nálepkách žádný druh ovoce.

Ovocné tresti, ovocné destiláty, tak zv. pasty s ovocnou příchutí a syntetická vonidla mají v limonádách a v šumivých limonádách nahraditi vlastnosti a účinky přírodních ovocných šťav. Z tohoto důvodu vztahují se na výrobu syrupů, které byly připraveny za použití právě jmenovaných výrobků, i na jejich uvádění do oběhu, ustanovení vládního nařízení č. 377/20 Sb. z. a n. ve znění vládního nařízení č. 640/20. Pokud by šumivé limonády byly vyráběny přímo mícháním jednotlivých latek, tedy bez použití příslušných ovocných syrupů, vztahují se i na tuto výrobu a uvádění do oběhu rovněž ustanovení výše cit. vládního nařízení.

Ani den bez
MEINLOVY KÁVY!

Kapitola o octu v čl. Kodexu potravním.

Kapitola o octu v rakouském Kodexu potravním byla velmi zevrubně a účelně propracována a svědčila na tehdejší poměry o velmi pečlivém sběru pramenů a zkušeností jak autorů-praktiků, tak i potravinářských vědeckých odborníků. Proto také, třebaže rakouský Kodex potravní nebyl codifikován, vykonal záslužnou práci jak pro spotřebitele, tak i pro výrobce, které chránil před výstřelky nereálných žvlů.

Téměř dvacet let řídili jsme se i my v Československu těmito předpisy. Až v poslední době stala se otázka moderního Kodexu potravního velmi časovou, neboť jednak technika výrobní valně pokročila, jednak požadavky hygieny, nároky spotřebitelů na jakost této důležité potraviny, ale i chemie a technologie octa, doznaly velkých změn a pokroků. Ne v poslední řadě pocítoval průmysl octářský nepříznivý vliv dvojího zákonodárství, neboť na rozhraní Slovenska a Moravy museli se výrobci často řídit dvojími zákony, jiným v historických zemích, a jiným na Slovensku a Podkarpatské Rusi, kde do- sud platí předpisy bývalých Uher.

Poměry se zkomplikovaly ještě tím, že se vynořila řada náhražek octa, jichž výroba a obchod se řídí předpisy vládního nařízení č. 377 z roku 1920. Výroba a obchod s těmito náhražkami jsou založeny téměř výhradně na nižších cenách organických kyselin, proti ceně kyseliny octové, ačkoliv codex alimentarius míchá organických kyselin do octa zakazuje.

Potřeba nového kodexu potravního, odpovídajícího dnešnímu stavu chemie a technologie jeví se při octu již velmi naléhavě.

Jednou z hlavních změn je převzetí výnosu ministerstva financí a zúčastněných ministerstev ze dne 15. XII. 1936, čís. 141.438, který ustanovuje stupňovitost octů.

Další změnou jest vyslovení požadavku, aby mimo původního vinného octa, vyrobeného pouze z hroznového vína, byl do obchodu připuštěn i ocet polovinný (směs vinného octa a líhového octa 1:1 a 1:3) — tedy ocet obsahující mimo líhový kvasný ocet i 50% a 25% vinného octa. Pravý vinný ocet totiž ztrácí pro své příliš aromatické chuťové vlastnosti a vysokou cenu odbyt, kdežto líhový ocet kvasný s přídavkem ušlechtilého vinného octa dochází stále větší obliby.

Aby pak spotřebitel nemohl býti klamán, vysloven byl v návrhu na nové znění kapitoly o octu zásadní požadavek povinného označování druhu octa, jak u stupňovitosti bylo již uvedeným ministerským výnosem nařízeno.

V návrhu na nové znění kapitoly o octu jest na několika místech zmínka o octech jakostních, obsahujících různé přídavky aromat, povahy jednak chuťové, jednak zdravotní. Navrhovatelé chtějí vymýtiti veškeré umělé přídavky a příměsi, zastávají se však aromatických látek přírodních, z aromatických rostlin vylouhováním octem vyrobených. Konsumenti octa, navyklí u jiných potravin (na př. zeleninových a rybích konserv) na různé chuťové finesy, požadují i u octů tyto příchutě. Rozlišují velmi dokonale různé druhy octů a právě proto jsou i při nákupu vyběraví. Z toho důvodu navrhují výrobci líhového octa kvasného nucené označování druhů zboží s povinnou deklarací přídavků aromat, a zdůrazňují stanovisko, aby pro zachování reálnosti výrobků bylo používáno výhradně výtažků a příměsí přirozených. Jen splněním tohoto požadavku se zvýší snaha po trvanlivosti a jakosti octa. Pro konsumenta mají tyto vlastnosti velikou důležitost.

Něco o kypření těsta a jak lze je docílit.

Téměř veškeré těstoviny, mají-li býti lehce stravitelné, nutno podrobiti procesu kypření. Toto kypření, tak zvané kynutí těsta, způsobuje kyselina uhličitá a lze je prováděti dvojím způsobem: cestou biologickou kváskem, nebo kvasnicemi, aneb chemickým prostředkem ke kynutí. Při kypření kvasnicemi aneb kváskem vyvíjí se kyselina uhličitá z moučné substance životní funkcí kvasnic, tedy kynutím. Při kypření těsta cestou biologickou nastává však nepatrná ztráta výživných látek rozkladem uhlohydrátů obsažených v těstu, ve vodu, alkohol a konečně v kyselinu uhličitou, jež způsobuje kypření. Zato má zase takové pečivo zvláštní chuť, která jest u chlebů velmi příjemnou.

Snaha, zabrániti tomuto úbytku výživných látek způsobeného kynutím, vedla svého času k použití umělých prostředků ke kynutí. Jako takových používalo se původně kalium-karbonátu (drasla), amonium-karbonátu (soli parožné) a pod., při čemž se však nedocílilo uspokojivých výsledků. Teprve po dlouholetých pokusech podařilo se potravinářskému průmyslu vytvořiti mícháním různých solí spolehlivé prostředky ke kynutí, jež se označuje jako prášek do pečiva. Složení těchto jest různé, ponejvíce pozůstávají ze sloučenin dvojuhličitánu sodného a vinné kyseliny, aneb jejich solí a z odlučujícího prostředku.

Při použití prášku do pečiva jako prostředku ke kypření neubývá výživné substance, neboť plynová kyselina uhličitá, jež způsobuje kypření, vzniká přeměnou součástek prášku do pečiva pod vlivem vlhkosti těsta, čili rozštěpením uhličitě soli v horku.

Prášek do pečiva má dále tu výhodu, že lze těsto připravovati za každé teploty a pak ihned péci, kdežto při přípravě těsta z kvasnic jest zapotřebí teplé místnosti, jakož i vlažných přísadků, načež musí těsto teprve určitou dobu kynouti, než jest možno je péci.

K tomu přidružuje se ještě přednost, že dobrý prášek do pečiva, byl-li uschován v suchu, vydrží téměř neomezeně dlouhou dobu a lze jej proto míti v domácnosti vždy v zásobě.

Konečně jsou pokrmy, připravené s práškem do pečiva, již po krátkém vychladnutí požitelné, kdežto cestou biologickou kypřené pečivo požitě za stejných okolností, tedy ještě teplé, jest pro některé osoby méně lehce stravitelné a může vyvolati žaludeční potíže. Proto se má také chléb a bílé pečivo požívat dle možnosti teprve vychladlé.

Pro osoby s choulostivým žaludkem, pak pro diabetiky, má tedy kypření těsta s olemi ke kynutí (práškem do pečiva) nepochybně velkého významu.

Od dobrého prášku do pečiva nežádá se jen, aby vyvíjel pro kypření těsta potřebné množství plynu a aby v těstu zbylé soli byly úplně neutrálními, nýbrž vyvíjení se kyseliny uhličitě musí se díti pomalu a ustavičně, aby práškem do pečiva připravené pečivo stalo se skutečně úhledným, kyprým, drobivým a tím lehce stravitelným.

Dále jest též důležité, aby prášek do pečiva nezanechával v hotovém pečivu žádné příchuti, vlastnost, jež se snadno může tehdy vyskytnouti, bylo-li ku složení prášku do pečiva použito amonných solí.

Dnes nejznámější továrna na prášek do pečiva v ČSR., firma Dr. A. Oetker, jež má také nejvíce zkušeností v tomto oboru, přešla již před delší dobou k výrobě prášku do pečiva zvláštního složení, zaručujícího všechny výhody dobrého prostředku ke kynutí a nezanechávajícího nejmenší příchuti v hotovém pečivu.

Obrovský obrat této firmy umožňuje výrobu v závodě opatřeném nejnovějšími technickými vymoženostmi, čímž jest zaručena absolutně hygienicky bezvadná práce.

Za celého postupu výroby nepřijde lidská ruka, na které mohou snadno lpěti zárodky nemocí a bakterií, do styku s práškem do pečiva a surovinami, z kterých se vyrábí.

Celý postup výroby od míchání, plnění, vážení až ku zalepování a vkládání hotových sáčků do krabic, děje se za použití nejmodernějších strojů, z kterých každý jednotlivý představuje malý zázrak techniky, jež možno obsloužit několika obraty rukou.

Všechny tyto okolnosti způsobují, že chemické prostředky ke kynutí a hlavně prášek do pečiva těší se svým dnešním dokonalým složením u hospodynek tak velké oblibě, že si moderně a racionálně vedenou kuchyň bez prášku do pečiva nelze dnes ani představit.

Dr. Oetkera prášek do pečiva „Moudrá hlava“ jest též čsl. zkušebním a výzkumným ústavem pro domácí hospodaření přezkoušen a schválen, kterýžto ústav jej vřele doporučuje.

Ing. Jan Votava:

Cukr a sacharin v potravinářském průmyslu.

V době válečné a ještě za doby krátce popřevratové, kdy jevil se citelný nedostatek hodnotných surovin, byl průmysl nucen spokojovati se většinou surovinami náhražkovými. V té době nutno hledati i příčinu toho, že v některých odvětvích potravinářského průmyslu stalo se zvykem přislazovati výrobky sacharinem místo cukrem.

Později, kdy nastala poznenáhlu opět doba hospodářského ozdravení, nebylo již důvodu hledati za cukr náhražky v podobě bezcenného sacharinu, přece však mnoho různých potravinářských závodů přislazovalo dále své výrobky sacharinem, což se dělo většinou jen z důvodů kalkulačních.

Se strany úřadů byl tento zjev dlouho shovívavě posuzován. Když však v posledních létech rozmohla se podloudná doprava sacharinu cizího původu na naše státní území do té míry, že vznikaly tím nedozírné hmotné škody nejenom našemu cukrovarnictví a zemědělství, nýbrž i celému našemu národnímu hospodářství, rozhodly se státní úřady zakročiti proti bezdůvodnému používání sacharinu co nejrozhodněji. Používání umělých sladidel a jiných náhražkových surovin v potravinářství bylo sice vázáno zvláštními povoleními, která byla udělena v jednotlivých případech ministerstvem veřejného zdravotnictví a tělesné výchovy, resp. bývalého ministerstva pro zásobování lidu, v dohodě s ministerstvem financí, nicméně bylo však prokázáno, že není často těchto předpisů patřičně dbáno a že sacharinem jsou neoprávněně přislazovány některé nápoje a poživatiny, jejichž výrobci nemohli se podobnými úředními povoleními vykázati. Vznikalo i důvodné podezření, že místo legálního, t. j. zdaněného sacharinu tuzemské výroby, používá se často sacharinu podloudně dopraveného.

Sacharinem byly hojně přislazovány různé šumivé limonády, černá piva, rovněž velmi často i t. zv. sladkokyselé okurky nebo některé konzervy rybí. Během poslední doby došlo k vydání norem, jimiž se používání umělých sladidel v potravinářské výrobě zakazuje (viz na př. VI. n. čís. 377/20 Sb. z. a n., výn. min. fin. čj. 59.265/32-IV A/13, výn. min. veř. zdravotnictví a těl. výchovy čís. 12.980/30 a příslušné kapitoly Potravního kodexu československého) a zároveň byly vypracovány metody ke stanovení sacharinu v nápojích a poživatinách, které umožnily snadnou úřední kontrolu všech výrobků, z nedovoleného obsahu sacharinu podezřelých.

Pozastavené firmy pochopitelně omlouvaly používání sacharinu všemožným způsobem. Tak na př. z řad výrobců sladkokyselých okurek bylo namítáno, že sacharin při výrobě takovýchto konserv má nejenom funkci sladidla, nýbrž že je přidáván i jako prostředek konzervační a zároveň bylo poukazováno, že cukru nelze použiti, neboť prý v konzervách způsobuje kvašení a činí výrobky neprodejnými.

Dnes však je dostatečně známo, že sacharin v tom množství, v jakém je přidáván, má conservační účinek velice nepatrný ba prakticky žádný. Rovněž i tvrzení, že cukru při výrobě podobných konserv nelze použít, ukázalo se naprosto mylným, čehož nejlepším důkazem je to, že dnes největší a nejznámější okurkárny přislazují své výrobky výhradně cukrem, dokonce přísadu cukru na obalu deklarují, snažíce se tak upozornit na dobrou jakost svého zboží.

Jak výše bylo řečeno, jsou často přislazovány sacharinem šumivé limonády. Je zřejmo, že děje se tak jedině z důvodů kalkulačních, neboť místo hodnotného cukru, který nápoj má dodati plné a lahodné chuti a činiti nápoj opravdu osvěžujícím a posilujícím, přidáván je bezcenný sacharin — pouhé šidítko chuti. Sacharinem slazená limonáda jest ovšem prázdne chuti a nikdy se nemůže rovnati limonádě cukrem slazené.

Podobně i přislazování černých piv sacharinem nutno posuzovati jako naprosto neodůvodněné a je proto stiháno, neboť odporuje platným předpisům potravinářským. Vždyť naše světoznámá exportní černá piva — podobně i jako typická černá piva bavorská — nikdy sacharinu neobsahují a o jejich dobré kvalitě jistě nelze pochybovati.

Je potěšitelným zjevem, že přímo z kruhů potravinářské industrie ozývají se již čím dále tím více hlasy, že ty podniky, které používají sacharinu, dopouštějí se tím nekale soutěže vůči ostatním závodům téhož odvětví, které k výrobě stejného druhu požívatin užívají surovin hodnotných. Záleží toliko na vedení těchto průmyslových odvětví, aby v tomto směru byla sjednána náprava a očista, která je jistě žádoucí. Ze zkušeností, které byly v některých výrobních odvětvích získány i podle zpráv, docházejících ze zahraničí, k takovéto očistě skutečně již dochází a to nejenom zásahem úřadů, nýbrž přičiněním těch průmyslových a výrobních organizací, které mají zájem na zvýšeném odbytu svých výrobků.



274

Reservováno

Klimešovy pečivové přípravky

pro každou domácnost:

Prášek do pečiva „Pravá ruka“, ten, který není cítit po sodě	Kč 1.—	sáček
Vanil. cukr „Pravá ruka“ vydatný a aromatický	„ —.60	„
„Kiki“ žluté barvící prášek do těsta, noků a knedlíků, všech moučnicků	„ —.20	„
„Terno“ kofenná přísada do těsta a tvarohu	„ —.30	„
Perníkový prášek s koničkem k přípravě výborného dom. perníku	„ 1.50	„
„Dortovky“, osvědčené hotové přípravy k výrobě kakaového neb mandlového dortu	„ 2.65	„
Zavařovací prášek „Pravá ruka“, osvědčený konzervující prostředek	„ —.60	„
Eukalyptové bonbony proti kašli	„ 1.—	„
Tatranské perličky, osvěžující pastilky	„ 1.—	„
„Klipeza“ citronový pektin k přípravě marmelád a jamů	„ 2.—	„
Krémový prášek „Pravá ruka“ do zmrzlin, rukád a šodů	„ 18.—	1 kg

Vyzkoušené předpisy pošle zdarma na požádání:

A. Klimeš a spol.,
továrna dokonalých prášků do pečiva
v Brně, Na Ponávce 20, odd. 221.

256

Co má každý vědět o čokoládě a ostatních kakaových výrobcích.

Nejvýznačnější výrobky kakaové jsou čokoláda a kakaový prášek (zkrátka kakao zvaný); vedle nich existuje však ještě množství jiných čokoládových výrobků, zejména různých bonbonů. Základní surovinou jsou kakaové boby — semena kakaovníku, jenž má příznačné botanické jméno *Theobroma cacao*, t. j. pokrm bohů. Kdežto kakaový prášek se vyrábí výhradně jen z kakaových bobů, k výrobě čokolády se používá dále cukru a u ostatního zboží čokoládového různých chutných přísad, jako mléka, oříšků, mandlí, ovoce a pod. Výroba i balení dějí se pomocí strojů, jež zejména v posledních letech doznaly velkého zdokonalení, takže výrobek během celého výrobního procesu nepřijde vůbec do přímého styku s lidskou rukou a výroba vyhovuje v každém směru požadavkům hygieny.

Čokoláda a s ní i ostatní kakaové výrobky mají velký význam pro lidskou výživu, jest to jejich výborná chuť a vůně, jež povzbuzují chuť k jídlu, jest to však i vzácná jejich hodnota výživná. Kakaový prášek obsahuje 22% bílkovin, 28% tuku a 39% uhlohydrátů; čokoláda (s 50% ním obsahem kakaových součástí) má tento obsah: 5.5% bílkovin, 20% tuku a 70% uhlohydrátů. Výživná hodnota kakaového prášku, vyjádřena v kaloriích jest 430 kalorií, čokolády 500 kalorií.

Výživnou cenu kakaových výrobků, zejména čokolády dovedou oceniti zvláště turisté a vojáci; proto se také zavádí v Anglii ve vojsku t. zv. železná porce čokolády. Ale je třeba zdůrazniti, že všechny kakaové výrobky jsou také znamenitou pochoutkou. A právě pro tuto svoji vlastnost jsou především vyhledávány dětmi a ženami, ač právě mezi těmito byl v posledních letech rozšířen předsudek, že prý čokoláda přispívá ke ztloustnutí. Názor tento je mylný; čokoláda posiluje sice lidský organismus, ale nepůsobí ztloustnutí; právě proto, že účinku toho nemá, mají hollywoodské filmové hvězdy k udržení své štíhlé krásy vedle grapefruitu a sucharů povolenu také čokoládu.

Zvláštního ocenění zasluhuje ta okolnost, že cena kakaových výrobků jest v poměru k jejich hodnotě výživné nepatrná; dnešní cena čokolády (vyjádřena ve zlatých korunách) jest asi o třetinu, cena kakaového prášku dokonce o dvě třetiny nižší než cena předválečná. — Jest skutečně velkou chybou, že okolnost tato, zejména v širokých méně majetných kruzích konsumentských, zůstává nevyužita, neboť právě tyto kruhy by měly tolik výživnou a při tom tak lacinou potravinu nejvíce oceniti.

Teprve nedávno (v r. 1919) slavily kakaové výrobky 400leté jubileum svého vítězného nástupu z Nového světa na půdu Evropy. V prvních třech stoletích šířila se spotřeba kakaových výrobků jen velmi pomalým tempem, za to tím rychlejší je vzestup ve století XIX. a XX. Od r. 1800 do r. 1937 vzrostla spotřeba kakaových bobů na množství téměř šedesátkrát větší. Naše domácí spotřeba je při tom dosud jen nepatrným zlomkem spotřeby světové (asi 1½%), na jednoho obyvatele připadá u nás 0.7 kg zpracovaných kakaových bobů, kdežto Američané a Angličané spotřebují množství 3—5krát větší.

Prof. Dr. Scheiner.

Nechutenství při nemoci.

Každému lékaři i jinému, kdo nemocného ošetřoval, jest známo, že během nemoci, někdy teprve v rekonvalescenci, dostaví se u nemocného období, kdy jeho chuť k jídlu jest podstatně zmenšena, aneb odmítá často potravu vůbec, prohlašuje, že je sytý, že nemá na jídlo ani pomýšlení a pod. Jistě tkví hlavní příčina tohoto nechutenství v nedostatku pohybu pacientově, kdy jeho celkem odpočívající organismus skutečně nepotřebuje tolik výživných látek, jako za normálních okolností, avšak často si lékař přeje, aby tělo nemocného nabylo rychle nových sil, ztracených v těžké nemoci. Běžné prostředky ku zvýšení chuti, jako procházka, tělesná práce, preparáty a pod. jsou vyloučeny a tu nezůstává, než snažiti se povzbuditi chuť nemocného způsobem jiným. Není to tak těžké, jak se nám na první pohled zdá.

Studium klasických Pavlovových pokusů a fyziologie chuti přivede nás na správnou myšlenku. Víme, že na chuť můžeme působiti především již vjemem zrakovým, t. j. pěkně a chutně upraveným pokrmem. Nemusí to být bělostná tabule s květinovou ozdobou, stačí čistý jídelní přístroj, vkusně uspořádaný pokrm a nikoliv nevhledná směsice různých pokrmů, zveseliti prostředí, v němž se jí, aspoň po dobu podávání jídla, rozdělení nemocných tak, aby nemocný, který má zakázánu určitou stravu, neviděl, jak si soused na tomto jídle pochutnává a mnoho jiných maličkostí, za které budou nemocní i rekonvalescenti vděční. Tím vším docílíme, podle Pavlova, tak zvaných psychických popudů, které tvoří jakousi introdukci k nastávajícímu procesu trávení. Orgány vyměšující trávicí šťávy jsou připraveny, sliny se nám sbíhají v ústech a můžeme začít s jídlem. — Strava nemocných musí býti velmi často upravena tak, aby nepůsobila nepříznivě na ten či onen orgán, nesmí býti dráždivá, avšak proto ještě nesmí býti také nechutná. Jest velmi těžké vyhověti tomuto požadavku, neboť tam, kde jest použití jakéhokoliv koření a zejména soli, omezeno nebo dokonce vyloučeno, lze těžko vařiti chutně. Je-li pak dokonce z jídelního lístku také škrtnuto všechno pečené a smažené, pak se nemůžeme divit i nejtrpělivějšímu pacientu, že mu časem vařená jídla přestanou chutnati. Musíme proto hledati prostředek, který nám pozvedne chuť pokrmů, aniž by měl nepříznivých a především nežádoucích vedlejších účinků.

Moderní věda potravinářská dala nám prostředek, jak docílit u pokrmů jinak mdlých a celkem méně chutných vydatné, silné a při tom lahodné chuti. Jest to přípravek nazvaný podle svého vynálezce „Maggiho koření“. Tento výrobek, připravený z čistých přírodních surovin, jest znám domácí kuchyni již téměř 50 let a již naše babičky měly doma známé, typické Maggiho lahvičky se žluto-červenými etiketami. Do kuchyní velkých ústavů, zejména pak do nemocnic, sanatorií, léčebných ústavů, ozdravoven atd. proniká Maggiho koření tím více, čím více se směrodatní činitelé zabývají otázkou důležitosti chutné stravy pro svěřence ústavu. Nestačí dáti nemocným stravu vdatnou a hodnotnou, nýbrž nutno také se postarati, aby podaná strava byla přijímána s požitkem a s chutí. Jen pak bude pokrm organismem využit a obsažen v něm látky půjdou celému tělu k duhu. Pavlov pravil jasně, že strávit lze jídlo jen tehdy, je-li k dispozici dostatečně trávicích šťáv a šťáv bude tehdy dost, bude-li chuť k jídlu. Maggiho koření dodá již nepatrnou dávkou několika kapek na jeden talíř slabé polévce, omáčky, zelenině, salátu nebo i vaječnému pokrmu okamžitě silné a lahodné chuti, aniž by mělo vedlejších dráždicích účinků. Maggiho koření však působí též přímo na zažívací ústrojí, jak dokázal Bickel, Togami a jiní, kteří pokračovali v Pavlovových pokusech, neboť se jím zvyšuje úměrně produkce žaludeční šťávy.

Pozor však při nákupu Maggiho koření; jen typické láhve se žluto-červenými etiketami, jménem MAGGI a křížovou hvězdou též ve skle obsahující Maggiho koření.

Význam polévkového koření „ILSA“ pro trávení a využití potravin.

Dobré trávení a dokonalé využití požívané potravy závisí z velké části na žaludeční činnosti. V žaludku se požitá potrava hromadí a podrobuje vlivu žaludeční šťávy, jež zahajuje rozkládání snědených živočišných a rostlinných bílkovin a umožňuje, aby tento rozklad bílkovin pokračoval a byl dokončen v tenkém střevě. Tím vznikají z bílkovin látky lučebně mnohem jednodušší, jež se teprve přijímají do krve a jí se přivádějí do ústrojí k upotřebení.

Vyměšování žaludeční šťávy nastává dříve, nežli se potrava dostane do žaludku, neboť se vzbuzuje již pohledem na jídlo, pocitem jeho vůně a ochutnáním; i pouhá představa jídla má v zápětí výlev žaludeční šťávy. Vyloučené množství žaludeční šťávy z těchto příčin není však dostatečné, aby stačilo zpracovati požitou potravu. K hlavnímu a nejdůležitějšímu vyměšování žaludeční šťávy dochází teprve podrážděním žaludeční sliznice látkami, jež jsou buď v potravě obsaženy anebo se z ní uvolňují působením žaludeční šťávy. Množství vyloučené žaludeční šťávy a také její složení je proto přízpusobeno druhu požívané potravy.

Látky, jež nejvíce povzbuzují vyměšování žaludeční šťávy, jsou obsaženy v některých ovocných kompotech, dále v mase, z něhož unikají při vaření (hovězí polévka, masový výtažek). Tvoří se pražením nebo také rozkládáním některých bílkovitých látek, při čemž je lhostejno, provede-li se toto rozložení přirozeně žaludeční šťávou nebo uměle. V některých pokrmech je těchto látek dosti, ba i nadbytek, v jiných, zvláště v nejlépejších a nejjednodušších upravených pokrmech rostlinného původu je jich poskrovnu anebo jich není vůbec. Tím je však dokonalé strávení a využití takovéto potravy, zvláště bílkovin v ní obsažených, ohrožováno.

Pro dostatečné využití nezbytných bílkovin, zvláště z rostlinné potravy (luštěniny, brambory a pod.) je tedy důležité, aby pokrmy obsahovaly dosti látek, jež jsou s to přiměti žaludeční sliznici k přiměřeně hojnému vyměšování žaludeční šťávy. Význam této okolnosti je zvláště naléhavý u osob unavených duševně, u nichž vyměšování žaludeční šťávy a trávicích šťav vůbec je nedostatečné, dále u lidí chorých, rekonvalescentů a u osob vykonávajících těžkou tělesnou práci. Žlázy žaludeční sliznice tvoří totiž z kuchyňské soli kyselinu solnou, důležitou to součást žaludeční šťávy a dalším chemickým procesem přecházejí do krve látky zneškodňující kyseliny vytvořené při svalové činnosti a v krvi nahromaděné. Tím nastává osvěžení po vyčerpávající tělesné práci.

Nedostatek látek v pokrmu povzbuzujících vyměšování žaludeční šťávy je možno nahraditi vhodnou přísadou, dostatečně účinnou a při tom pokud možno levnou. Přísadou, jež těmto požadavkům úplně vyhovuje, je polévkové koření „ILSA“, vyráběné Akciovou společností pro průmysl mléčný. Obsahuje již v malém množství několik kapek hojnost látek, silně povzbuzujících vyměšování žaludeční šťávy přirozeného původu, tedy naprosto nezávadných. Je proto cenným prostředkem ke zhodnocení veškerých polévek a omáček, zelenin a podobných jídel.

Proč jogurt vůbec a ovocný jogurt JOVO především.

Je málo otázek, ve kterých je stanovisko lékařské tak jednotné a bezvýhradné, jako v ohledu výživy jogurtem a jeho zušlechtěným druhem ovocným jogurtem Jovo.

Je známo, že k pojmu dokonalé výživy patří od pradávna mléčná strava, jejíž důležitou složku tvoří zejména přípravy jogurtové. To co se snažil dokázat Mečnikov, jest empiricky prokázáno způsobem života mnoha milionů obyvatelů asijských stepí od břehů Kaspického moře až k břehům Tichého oceanu, žijících se převážně jogurtovou potravou a dožívajících se stáří neobvykle vysokého při minimálním počtu nemocí. To byly vážné důvody, aby se hledaly příčiny, pro které je požívání jogurtu v západní Evropě věci poměrně málo rozšířenou. Zkušenosti ukázaly, že je toho příčinou více méně navinulá chuť jogurtu, nebo odpor k mléčné stravě vůbec, který až dosud bránil jeho většímu rozšíření. Touto otázkou zabýval se velmi trpělivě vynálezce novodobého ovocného jogurtu Jovo. Výsledkem jeho intenzivního badání je zdokonalená příprava jogurtu, která nedostatky jogurtu dosavadního nejen zcela odstraňuje, ale dodává jemu současně vlastností nové, jichž postrádaly až dosud všechny známé výrobky dřívější.

Stručně řečeno hlavním znakem vynálezu ovocného jogurtu Jovo je kombinace jogurtu získaného zušlechtěným výrobním postupem s jamem vhodně voleným. Geniálnost myšlenky, na první pohled velmi prosté, spočívá v tom, že šťastně řeší všechny problémy, pro které se jogurt v západní Evropě netěšil dosud takové popularity, jaké si se zdravotního hlediska již dávno zaslouhoval.

Kombinace jogurtu s jamem propůjčuje jogurtu značnou výživnost, jak ostatně u prvků, kterých je k přípravě ovocného jogurtu použito a jež hlavně tvoří zahuštěná smetana a jahodový, po případě pomerančový jam, ani nepřekvapuje. Zmíněná výživnost, která je mimo jiné stupňována přítomností vitamínů A, B i C, jeví se jako vlastnost jen podružná, uvážíme-li, že podle posudků více než 200 lékařů a zdravotních ústavů tu- i cizozemských, které vynálezce má k dispozici, lze ovocným jogurtem Jovo přímo léčiti, nebo alespoň podporovati léčení při 60 nejběžnějších onemocněních a jejich variacích.

Tedy lék, vydatná potravina a lidová lahůdka v jediném pojmu. Označení „lidová lahůdka“ není voleno jen náhodně, ale je to oprávněný přívlastek, který se obdivuhodně vžil všude tam, kde lze dnes ovocný jogurt Jovo obdržeti, tedy v Československé republice, Anglii, Holandsku, Jugoslavii, Itálii a Rakousku, zatím co v ostatních státech Evropy se konají horlivé přípravy k zavedení výroby. A po dosavadních zkušenostech lze právem očekávati, že se ovocný jogurt Jovo i zde dočká záhy takové popularity, jako tam, kde byl na trh již dříve uveden, hlavně však ve své vlasti, kde se ho za prvních sedm měsíců výroby zkonsumovalo víc než 1,500.000 sklenek.

Odborníkovi je jasno, že zásluhu o obdivuhodné rozšíření ovocného jogurtu Jovo jest přičísti mimo příčiny vpředu uvedené povrchové vrstvě jamu, která má rozhodující vliv nejen na trvanlivost výrobku, ale i jeho bakteriologickou nezávadnost.

Rádi konstatujeme, že k pravidelným spotřebitelům ovocného jogurtu Jovo patří toho času mimo mnohé nemocnice a ústavy po celém československém venkově, z vedoucích ústavů pražských Veřejná nemocnice na Bulovce, Infekční nemocnice na Karlově, Ústav pro léčení lupusu v Motole, sanatorium Sanopz, Masarykovy domovy v Krči, Porodnické sanatorium okresní nemocenské pojišťovny v Klimentské ulici a mnohé další.

Těchto několik stručných informací je důkazem, že ovocný jogurt Jovo jest v každé roční době důležitým předpokladem rozumné výživy směřující k udržení dobrého zdravotního stavu, nebo k obnovení zdraví ztraceného.



Takhle veliký

je zralý kořen pěstěné čekanky. Její dužina je bílá, šťavnatá, bohatá na cenné látky, zdraví prospěšné. Z této čekanky vyrábíme



Patří do každé kávy — je dobrá, zdravá a levná.



*Země matka
slunce otec
žitné kávy*

VI.
ZDRAVOTNICTVÍ KOMUNÁLNÍ,
HYGIENA A ZDRAVOTNÍ
TECHNIKA.

Hlavní město Praha.

Komise zdravotní hlavního města Prahy.

Členové zvolení na tříletí do 5. dubna 1940.

Předseda: JUDr. Jeřábek Josef, Praha XIV., 889.

Zdravotní referent městské rady: JUDr. Jeřábek Josef, Praha XIV., 889.

Členové:

Lad. Vejdovský, odb. učitel a člen Ústředního zastupitelstva, Praha III., Plasská 5, Antonín Kroha, úředník a člen Ústředního zastupitelstva, Smíchov, Vltavská ul. č. 7, JUDr. Josef Jeřábek, advokát a člen Ústředního zastupitelstva, Pankrác, Modráčkovy domy, Reforma čp. 889, MUDr. František Pavlík, člen Ústředního zastupitelstva, Košíře, Erbenova 233, Alexander Nepevný, mistr knihařský a člen Ústředního zastupitelstva, Praha II., Ječná 28, Jos. Jabůrková, redaktorka a člen Ústředního zastupitelstva, Bubeneč, Třebízského 183, Jaroslav Uhlíř, zahrad. dělník a člen Ústředního zastupitelstva, Vršovice, Kodaňská 7, Boh. Hozman, instalatér a člen Ústředního zastupitelstva, Praha VII., Poděbradova 393. MUDr. Hynek Pelc, univer. profesor a ředitel stát. zdravot. ústavu, Praha-Barrandov. MUDr. Josef Ečer, člen místního výboru pro Prahu I—VII, Praha I., Karlova ul. čís. 2. MUDr. Max Popper, Praha V., Věžeňská ul. čís. 9. Frant. Viravský, Malý Břevnov čp. 912. Frant. Lipka, náhr. člen Ústředního zastupitelstva, Smíchov, Dvořákova 946. Josefa Houstecká, náhr. členka Ústředního zastupitelstva, Karlín, Riegrova 448. Arnošt Novák, pošt. úředník v. v. a člen Ústředního zastupitelstva, Vinohrady, Zvonařka 5. MUDr. Winternitz Max, odborný lékař, Praha II., V Jámě č. 6.

Úřední členové:

JUC. Beneš František, ústřední mag. rada, přednost zdravotního referátu, II., Dittrichova 24, MUDr. Hrdlička Karel, ředitel zdrav. služby a vrchní fýsik, Praha XVIII., Střešovice, Bělohorská 2.

Zpravodajem podle § 130. praž. obec. řádu zvolen radou městskou člen městské rady JUDr. Jeřábek Josef.

Agenda primátora a jeho náměstků.

I. náměstek primátorův JUDr. Štůla Alois.

Předsednictví: v komisi technické a zdravotní.

Aprobace: 1. Věci asanační a expropriační.

4. Věci správní rady vodáren.

5. Věci malých podniků (jaty, tržnice, lázně atd.).

6. Věci zdravotní.

10. Věci regulace (Letná).

Referát zdravotní X.)*

*) Služební třída označena číslicí římskou, stupnice platová arabskou.

(Staroměstská tržnice 406-I., Rytířská ul. 10, II. p. — T. 206.63, zvěrolék. odd. 299.61.)

JUC. Beneš František, I/2, ústř. rada magistrátu.

JUDr. Vacek Alois, I/3, vrch. mag. rada (pro agendu nemocnice na Bulovce).

JUDr. Podstránský Josef, I/3, vrchní mag. rada.

JUDr. Bílek Václav, I/5, vrchní mag. komisař.

JUDr. Stöhr Vratislav, I/5, vrchní mag. komisař.

JUDr. Wolf Vlad., I/5, v. mag. komisař.

JUDr. Špaček Jaroslav, I/6, mag. komisař.

MVDr. Koblasa Jan, I/4, vet. rada.

MVDr. Kadenský Bohumil, I/5, vet. vrch. komisař, bakteriolog.

MVDr. Škopek Jan, I/6, vrchní vet. komisař.

MVDr. Kašpar Josef, I/6, vet. komisař.

Všeobecná veřejná nemocnice hl. města Prahy na Bulovce v Praze VIII.

Lékaři.

Lékařský ředitel:

MUDr. Weber Klement, prof. pro obor interní.

Zástupce lék. ředitele:
MUDr. Gruss Josef, univ. prof. gynaekologie.

Primáři:

MUDr. Levit Jan, univ. prof., chirurg.
MUDr. Přerovský Karel, univ. docent pro fysikální terapii.
MUDr. Novák, Frant., v. univ. docent pro radiologii.
MUDr. Kovařovič Karel, univ. docent pro urologii.
MUDr. Skládal Josef, univ. docent pro tuberkulosu.
MUDr. Foit Richard, univ. docent pro lékařskou chemii a výměnu látek.
MUDr. a RNDr. Polland Bohumil, univ. docent pro roentgenologii.
MUDr. Jedlička Václav, univ. prof., prosektor.
MUDr. Janota Otokar, univ. prof., psychiatr.
MUDr. Horníček Vít, pro otorhinolaryngologii.
MUDr. Hübschmann Karel, univ. prof. pro dermatologii a venerologii.
MUDr. Procházka Jaroslav, univ. docent pro choroby dětské a infekční.

Konsiliář:

MUDr. Herold Karel, pro nemoci oční.
MUDr. Slanina Pavel, chirurgie.
MUDr. Rauchberger Max, prosektura.

Sekundáři:

MUDr. Voňka Karel. MUDr. Wagner Zdeněk. MUDr. Peyerl-Peyersfeld Karel. MUDr. Dub Ota. MUDr. Hahn Josef. MUDr. Novák Josef. MUDr. Symon Ladislav. MUDr. Feřtová Marie. MUDr. Vencovský Evžen. MUDr. Venclík Hynek. MUDr. Tomešová-Teichmannová Věra. MUDr. Tylšová Vlasta. MUDr. Gabrielová Žofie. MUDr. Kaulich Bedřich. MUDr. Braun Josef. MUDr. Firytová-Cetkovská. MUDr. Němeček František. MUDr. Říhová Vlasta. MUDr. Fořt Miloš. MUDr. Tichý Josef. MUDr. Erhardt Přemysl. MUDr. Mokřý Jakub. MUDr. Procházka Lev. MUDr. Svátek Rudolf. MUDr. Šedivá Marie. MUDr. Truhlář Petr. MUDr. Tatter Zdeněk. MUDr. Večeřová Olga.

Úřednictvo správní a ostatní personál.

II. tř. služební.

Salač František, vrchní správce. Jelínek Josef. Erlich Pavel. Ledecký František. Witz František. Štorkanová Ludmila. Petruš Marie. Fiala Jaroslav. Heverochová Blanka.

III. tř. služební.

Javůrek Ladislav, Zbejval František, Dušková Anna, Popelka František.

IV. tř. služební.

Žváček Antonín. Schauer Jaroslav. Sedláček Josef. Píša Karel.
Kancelářské síly pomocné: 18 míst.
Zřízení: pragmatikální 36 míst, pomocní 34 míst.
Ošetřovatelky: 120 míst.

**Správní výbor „Všeobecné veřejné nemocnice hlavního města Prahy“
na Bulovce v Praze VIII.**

Předsednictvo:

Předseda: JUDr. Jeřábek Josef, advokát a městský radní, Praha II., Spálená č. 49, palác „Continental“ (soc. dem.).
Místopředseda: MUDr. Kazil Josef, odb. lékař, Praha XII., Londýnská 7 (n. soc.).
Kontrolor: JUDr. Kavánek Pavel, vrchní rada a městský radní, Smíchov, Tř. Svornosti č. 18 (nár. dem.).
Členové: Holoubek Arnošt, vrchní fin. rada, člen Ú. Z., Praha XII., U Zvoňky č. 3 (lid.).
Hozman Bohumil, maj. záv. instal., člen míst. výb., Praha VIII., Poděbradova 393 (živn.).

MUDr. Pavlík František, člen ústř. zast., zdrav. rada, Košíře, Erbenova 233 (n. sj.).
Holan. O. (nár. soc.).
Kuželka Jan, odbor. tajemník (nár. soc.).
Peterka Josef, řed. družstva a měst. radní, Praha VII., Letohradská 14 (lig.).
Lutovský Jiří, uzenářský dělník, Praha VIII., Na Stráži č. 1006 (kom.).
MUDr. Popper Max, prakt. lékař, Praha I., Věžeňská č. 9 (soc. d.).

Městský fysikát.

(404-1., Rytířská ul. 18. I. a II. p., č. t. 206.08.)

MUDr. Hrdlička Karel I/1, ústřední ředitel a vrch. fysik hl. města Prahy.
MUDr. Spal Adolf, I/2, ústřední zdravotní rada, řídicí lékař ústavu pro sociálně-zdravotní péči hlavního města Prahy.
MUDr. Pavlík František, I/3, vrchní zdrav. rada, Košíře, Erbenova 233.
Doc. MUDr. Václav Prošek, zdrav. rada, šéf škol. lékařů.
MUDr. Káš Josef, I/4, zdrav. rada.
MUDr. Škramovský Josef, I/5, vrchní zdravotní komisař.
MUDr. Vonášek Vilibald, I/6, zdravotní komisař.
MUDr. Frič Bohumír, zdravotní komisař.
MUDr. Chvála František, čekatel.
MUDr. Slivka Julius, čekatel.
Ing. Dr. Brejcha Vladimír, smluvní mlékařský konsulent.
MUDr. Eisler Fr., I/5, odbor. lékař pro choroby kožní a venerické.

Rozdělení agendy městského fysikátu.

Šéf zdravotní služby hlav. města Prahy: Vrch. fysik Dr. Karel Hrdlička.

Odbor I.: Ústřední rada Dr. Adolf Spal.

Zastupování vrch. fysika a ředitele zdravotní služby MUDr. K. Hrdličky.
Dozor nad všemi odbory a odděleními městského fysikátu. Služba městských okresních a školních lékařů spolu s okresy zdravotními a školními. Příděl došlých spisů a jich konečná aprobace. Úřední zpravodajství s literou R. Agenda zdravotní komise.

Odbor II.: Vrch. zdrav. rada Dr. Frant. Pavlík.

Vedení zdravotního úřadu pro vyšetřování potravin při ředitelství služby zdravotní. Služba městských okresních lékařů spolu s odborem I. Praktičtí lékaři, porodní assistentky a ostatní zdravotní personál, jeho evidence a dozor nad jeho prací. Komise stavební a živnostenské. Bytový dozor.

Odbor III.: Ústřední zdravotní rada Dr. Adolf Spal.

Ústavy nemocniční. Léčebné ústavy. Sanatoria. Lázně. Lékárny. Drogerie. Spojovací služba mezi Ústředním soc. úřadem a měst. fysikátem. Vedení a dozor nad Soc. zdravotním ústavem hl. města Prahy a jeho odbočkami.

Odbor IV.: Zdravotní rada Dr. Josef Káš.

Všecké personalie všeho zdravotního personálu. Vedení a dozor nad vyšetřováním osob fysikátu přikázaných. Infekční nemoci. Desinfekční stanice, desinfekce, izolace, dopravní prostředky. Serotherapie. Očkování všeho druhu.

Odbor V. Oddělení pohlavní: Odborný lékař Dr. Frant. Eisler.

Odbor VI.: Zdravotní rada doc. Dr. Václav Prošek.

Sociální hygiena: zdravotně sociální péče o matky a děti; boj proti tuberkulóze, proti pohlavním chorobám, alkoholismu a jiným lidovým chorobám. Duševní hygiena. Zdravotně-sociální a humanitní ústavy a spolky. Zdravotně-sociální poradny. Vedení Sboru poraden. Sociální pojištění. Zdravotní statistika.

Odbor VII.: Zdravotní rada doc. Dr. Václav Prošek.

Školní lékařství a školní zdravotnictví.

Odbor VIII.: Městský okr. lékař Dr. Josef Škramovský.

Opatřování vodou, assanace. Kanalisace. Hřbitovy, pohřbívání a kremace.

Oddělení CPO: Městský okresní lékař Dr. Vilibald Vonášek.
Lékařsko-samaritská služba.

Městští okresní lékaři v okresích zdravotních.

- MUDr. Kubr František, I/3, vrch. zdrav. rada, XII., Bělohradská 43.
MUDr. Opočenský František, I/3, vrch. zdrav. rada, I., Betlémská 2.
MUDr. Zeman Antonín, I/3, vrch. zdravotní rada, Smíchov, Plzeňská 1.
MUDr. Lejčar František, I/3, vrch. zdravotní rada, XIII., Vršovice, Palackého 33.
MUDr. Nečas Jaromír, I/3, vrch. zdravotní rada, II., Soukenická 5.
MUDr. Čech Gustav, I/3, vrch. zdravotní rada, XII., Maršála Foche 105.
MUDr. Karfík František, I/4, zdravotní rada, Žižkov, Husova 51.
MUDr. Písařovič Karel, I/4, zdravotní rada, Vršovice, Kodaňská 4.
MUDr. Boura Augustin, I/4, zdravotní rada, Nusle-Pankrác, Benešova 68.
MUDr. Willitzer Václav, I/4, zdravotní rada, Žižkov, Dvořákova 6.
MUDr. Říha Jaroslav, I/4, zdravotní rada, XII., Francouzská 33.
MUDr. Kochlík František, I/4, zdravotní rada, Smíchov, Holečková 8.
MUDr. Šimek Antonín, I/4, zdravotní rada, Břevnov, Bělohorská 416.
MUDr. Smetana Jan, I/4, zdravotní rada, Smíchov, Štefánikova 65.
MUDr. Vokáč Augustin, I/4, zdravotní rada, II., Plavecká 1.
MUDr. Kysela Emanuel, I/4, zdravotní rada, II., Žitná 55.
MUDr. Přikryl Jaroslav, I/4, zdravotní rada, XII., Slezská 3.
MUDr. Solařík Bohumil, I/4, zdravotní rada, Nusle, Jaromírova 43.
MUDr. Soukup Jan, I/4, zdravotní rada, X., Palackého 79c.
MUDr. Matějka Josef, I/4, zdravotní rada VII., v háji 14.
MUDr. Strouhal Eugen, I/4, zdravotní rada, I., Anenský nám. 11.
MUDr. Franc Zdeněk, I/4, zdravotní rada, Libeň, Klicperova 323.
MUDr. Merhaut Miroslav, I/4, zdrav. rada, Dejvice, Bachmačská 24.
MUDr. Tichovský Václav, I/4, zdrav. rada, Libeň, Primátorská 1411.
MUDr. Pešek Ladislav, I/5, vrch. zdrav. komisař, Dejvice, Dolní Šárka 11.
MUDr. Bulíř Karel, I/5, vrch. zdrav. komisař, Dolní Krč, Nádražní 323.
MUDr. Kurz Zdeněk, I/5, vrch. zdrav. komisař, Hostivař 382.
MUDr. Šrámek Otakar, I/5, vrch. zdrav. komisař, Nusle, Táborská 30.
MUDr. Krbec Karel, I/5, vrch. zdrav. komisař, Praha XII., Korunní 29.
MUDr. Tampier Vladislav, I/5, vrch. zdrav. komisař, Košíře, Plzeňská 9.
MUDr. Brož Rudolf, I/5, vrch. zdrav. komisař, Bubeneč, Bubenečská 43.
MUDr. Hájková Vlastimila, I/5, vrch. zdrav. komisař, Hloubětín, Poděbradova 597.
MUDr. Pavelka Čeněk, I/5, vrch. zdrav. komisař, Bráník, Husova 44.
MUDr. Hock Jarolím, I/5, vrch. zdrav. komisař, Praha IV., Na Valech 288.
MUDr. Lokvenc Otakar, I/5, vrch. zdrav. komisař, Libeň 1055.
MUDr. Macek Josef, I/5, vrch. zdravotní komisař, Kobylisy, Rumburská 172.
MUDr. Čumpelík Benjamín, I/5, vrch. zdravotní komisař, II., Václavské nám. 8.
MUDr. Miler Vladimír, I/6, zdrav. komisař, Jinonice, kolonie „Zdravé bydlo“.
MUDr. Pavelka Antonín, I/5, vrch. zdravotní komisař, Michle, Táborská 745.
MUDr. Časný Jindřich, I/5, vrch. zdravotní komisař, VII., u Studánky č. 5.
MUDr. Pavelka Antonín, I/6, zdravotní komisař, Michle, Táborská 745.
MUDr. Hejtman Jan, I/5, vrch. zdravotní komisař, Praha XII., Francouzská 5.
MUDr. Tisek Antonín, I/5, vrch. zdravotní komisař, Radlice 176.
MUDr. Procházka Václav, I/5, vrch. zdrav. komisař, Strašnice, Vinohradská 999.
MUDr. Aul Josef, I/6, zdravotní komisař, Praha-Podolí, Riegerova 243.
MUDr. Dedek František, I/6, zdravotní komisař, Hlubočepy 81.
MUDr. Našinec Ota, I/6, zdravotní komisař, Praha-Břevnov čp. 493.
MUDr. Mílek Alfréd, I/6, zdravotní komisař, Praha XI., Wiclifova 10.
MUDr. Slánský Ladislav, I/6, zdravotní komisař, II., Vyšehradská 25.
MUDr. Barták Ladislav, I/6, zdrav. komisař, Praha I., Dlouhá tř. 17.
MUDr. Mentberger Josef, zdrav. komisař, Střešovice, Střešovická 32.
MUDr. Kamen Josef, zdrav. komisař, Praha VII., Bělského 34.
MUDr. Jedlička Kamil, zdrav. komisař, Praha II., Jindřišská 32.
MUDr. Hec Václav, zdrav. komisař, Vysočany, Královská 11.
MUDr. Lyčka Břetislav, zdrav. koncipista, Praha X., Královská 7.
MUDr. Kurka Ladislav, zdrav. koncipista, Dolní Liboc čp. 301 u Vozovny.

MUDr. Deport Jan, zdrav. koncipista, Košíře, Holečkova 1146.
MUDr. Zuna František, zdrav. koncipista, Praha XI., Poděbradova 1827.
MUDr. Kolečký Miloslav, I/6, zdrav. komisař, Smíchov, Dienzenhofferovy sady 4.

Městští okresní školní lékaři.

MUDr. Veverka Josef, I/4, zdrav. rada, Praha IV., Nerudova 48.
MUDr. Kynčlová Františka, I/5, vrch. zdrav. komisař, Praha XII., Třída marš.
Foche 60.
MUDr. Hoffmann Augustin, I/5, vrch. zdrav. komisař, Praha I., Kozí 9.
MUDr. Motejl Miloslav, I/5, vrch. zdrav. komisař, Praha XI., Dvořákova 44.
MUDr. Zelenka Alois, I/6, zdrav. komisař, Praha-Kobylisy, Čimická 540.
MUDr. Hlávka František, I/6, zdrav. komisař, Michle čp. 683.
MUDr. Suchý Jan, I/6, zdrav. komisař, Praha VIII., Tyršovo nám. 4.
MUDr. Kosák Zdeněk, I/6, zdrav. komisař, Praha XIV., Jaromírova 13.
MUDr. Mašek Augustin, I/6, zdrav. komisař, Praha VII., Belcrediho 10.
MUDr. Lukášová Ludmila, I/6, zdrav. kom., Smíchov, u Šmukýřky 2113.
MUDr. Raymann Radim, I/6, zdrav. komisař, Podolí č. 100, na Dolinách.
MUDr. Neumann Kamil, I/6, zdrav. komisař, Žižkov, Jeronýmova 6.
MUDr. Fidler Miloš, I/6, zdrav. komisař, Praha-Bubeneč, Ul. Nár. Obrány č. 13.
MUDr. Roháček Emanuel, I/6, zdrav. komisař, XIX., Hanspaulka, na Čihadle 4.
MUDr. Frýdecká Milada, I/6, zdrav. komisařka, Praha XII., Slezská 77.
MUDr. Zahálková Anna, I/6, zdrav. koncip., Nusle, Žižkova 1090.
MUDr. Steinová Otilie, I/6, zdrav. komisařka, XIX., Sadová 32.
MUDr. Karlíková Marie, I/6, zdrav. komisařka, Praha XVIII., Šlikova 292.
MUDr. Nováková Růžena, I/6, zdrav. komisařka, Praha XII., Polská 54.
MUDr. Hrejsová Bohumila, I/6, zdrav. kom., Vořechovka, Sřešovická čp. 687/36.
MUDr. RNDr. Valšík Jindřich, I/6, zdrav. komisař, Praha XV., Podolí 257.
MUDr. Kulík František, I/6, zdrav. komisař, Smíchov, Plzeňská 3.
MUDr. Melichar Jan, zdrav. koncip., Praha I., Týnská 17.
MUDr. Gešmař Karel, zdrav. koncip., Žižkov, Poděbradova 24.
MUDr. Sýkora František, zdrav. koncip., Dejvice, Fetrovská 33.
MUDr. Mlíková Marie, I/6, zdrav. komisařka, Praha XVI., Nádražní 8.
MUDr. Šebková Zdeňka, zdrav. koncip., Praha II., Karlovo nám. 9.
MUDr. Pihrt Bohumil, zdrav. čekatel, Záběhlice 1640.

Zdravotní dohlížitelé.

Škach František, Tatoušek Jan, Gill Josef, Hladký Josef, Němeček Jaroslav,
Vacek Jan, Kočí Emil, Vodička Rudolf, Zelenka Josef, Holeček Vojtěch, Kabrhel
Václav, Hrdlička Josef, Šesták František, Vacek Jan, Hůlka Josef.

Městské zubní ambulatorium a jeho odbočky pro ošetřování chrupu nemajetné školní mládeže obec., měšť., občan., střed. a odborných škol v Praze.

(Založeno 5. listopadu 1912.)

(Praha II., Hopfenštokova ul. 15. Odbočky: Praha VII., Vinařská ul. 3, Praha VIII.,
Libeň, Královská tř. 513, Praha XII., Třída maršála Foche 70.)

Do ordinace mají přístup děti k léčení uznané městským školním, kde toho
není, městským okresním lékařem. Na ambulatorním lístku má býti nemajetnost
rodičů stvrzena příslušnou sociální úřadovnou a rodiče nebo jejich zástupci mají
podpisem na ambulatorním lístku stvrditi souhlas a přání ošetření chrupu po-
slaného dítěte. V náhlých bolestivých případech stačí pro první ordinace razítko
školy neb ústavu (podpis ředitele nebo učitele) a podpis rodičů. Ambulatorní
lístky buďtež vyplněny. Ambulatorní lístky jsou uloženy pro dotyčné školy na
městském zubním ambulatoriu nebo příslušné pobočce.

Osobní stav:

MUDr. Váter Kamil, I/5, přednosta městského zubního ambulatoria a jeho
poboček.

MUDr. Soukup František, smluvní zubní lékař školní.

MUDr. Černá Jitka, smluvní zubní školní lékařka.

Ústav pro sociálně-zdravotní péči hlavního města Prahy.

(Praha II., Kateřinská ul. 34. — Tel. 421-10.)

MUDr. Spal Adolf, I/2, ústřední zdravotní rada, řídící ústavní lékař.

Smluvní zaměstnanci kuratoria ústavu:

MUDr. Kolliner Bedřich, ordinář v poradně pro pohlavní choroby.

MUDr. Siebertová-Heyrovská Božena, asistentka lékaře o poradně pro pohlavní choroby.

MUDr. Pelcová Marie, asistentka lékaře v poradně pro plicní choroby.

MUDr. Zahálková Anna, měst. škol. lékařka, lékařka dětské poradny.

Sedláčková Anna, zdravotní tajemnice.

Hamerlová Gusta, zdravotní tajemnice.

Čermáková Marie, zdravotní tajemnice.

Státně autorisovaný ústav ke zkoušení potravin hlavního města Prahy.

(Organisační statut ústavu schválen výnosem ministerstva veřej. zdravotnictví a těl. vých. ze dne 30. ledna 1923, čís. 27.925/II ai 22, na základě § 26, zákona ze dne 16. ledna 1896 ř. z. z r. 1897.)

(Staroměstská tržnice, 406-I., Rytířská ul. 10, 4. p. — Tel. 208-24.)

Fidler Josef, ing. dr., I/4, chem. rada, dipl. potravní expert, Praha XIV., Nusle, Přemyslovo nábř. 14/II.

Všetečka Karel, RNDr., I/4, chem. rada, dipl. potravní expert, Praha XII., Nerudova 4.

Hrdlička Karel, ing. dr., I/5, vrchní chem. komisař, dipl. potravní expert, Praha X., Křemenova 11.

Pilz Miroslav, ing. dr., chem. komisař, Praha XIII., čp. 283.

Zukriegel A., ing., chem. konc., Praha VII., 1399.

Dvořák Josef, ing. dr., chem. konc., Praha XI., Miličova 9.

Zelený Ant., RNDr., chem. konc., Praha XIII., Ruská 58.

Exponován z mag. ref. X.:

Kadenský Bohumil, MVDr., I/5, vrchní vet. kom., XVI., Smíchov, Zborovská 35.

Kancel. úředník: 1.

Laborantů: 7.

Uklízečka: 1.

Myčka: 1.

O d b o č k a : Infekční nemocnice v Karlíně.

(Praha X., Karlín, Žižkovsko-libeňská silnice 302. — Tel. 248-95.)

Ústřední desinfekční stanice.

(Praha VIII., Libeň, Bulovka 4. — Tel. 258-84.)

Kočí Čeněk, III/5, správce.

8 šoférů, 1 gažista mimo služ. třídu, 16 podůř. desinfektorů, 4 smluvní desinfektoři, 2 topiči, 4 dělníci, 1 prادلena.

Rozpočty obce hlavního města Prahy na rok 1937.

A. Rozpočet řádný.

VII. Na zdravotnictví. Potřeba řádná.

Oddíl A. Služba zdravotní.

a) Referát zdravotní	Kč	1 358.133.—
b) Městský fysikát a personál zdravotní	„	5,174.429.—
c) Státně autorisovaný ústav pro zkoušení potravin	„	431.886.—

Oddíl B. Léčebná zařízení.

a) Nemocnice na Bulovce	Kč	—
b) Provis. infekční nemocnice na Karlově	„	200.000.—
c) Infekční filiální nemocnice v Karlíně	„	80.000.—
d) Veřejná všeobecná nemocnice	„	—
e) Městská zubní ambulatoria	„	38.000.—

Oddíl C. Ostatní výdaje na zdravotnictví.

a) Boj proti tuberkulóze, pohlavním chorobám a úmrtností kojcenců	Kč	1,430.500.—
b) Opatření proti nakažlivým nemocem:		
Desinfekční stanice a převoz infekčně nemocných	„	874.419.—
Očkování	„	40.000.—
Desinfekce	„	1.000.—
c) Lékařská pomoc:		
První pomoc a doprava nehodou stížených a mrtvol.		
Bandáže pro pol. komisařství, oděv a provoz záchranného člunu	„	23.000.—
Ohledání a obdukcce mrtvol	„	500.—
d) Umrličí komory	„	100.—
e) Pohodnice a kontumační stanice :	„	41.500.—
g) Příspěvky soukromým ústavům:		
1. Dobrovolnému sboru ochrannému praž.	„	76.246.—
2. Na udržování sadu u první české dětské nemocnice v Praze	„	500.—

X. Sociální péče.

Oddíl A. Ústřední sociální úřad, místní sociální úřadovny a poradny	Kč	4,456.097.—
Oddíl B. Školy mateřské a jesle. Ústavy a zařízení pro mládež.		
Vybavení mateř. škol a jeslí po stránce hygienické	Kč	70.000.—
Dětská hřiště	„	650.000.—
Oddíl C. Ústavy a zařízení pro dospělé.		
b) Masarykovy domovy — sociální ústavy hlav. města Prahy v Krči.		
Náklady osobní	„	5,980.630.—
Náklady věcné	„	12,109.180.—
V tom léčení chovanců Kč 596.980.—.		

B. Mimořádný rozpočet.

VII. Zdravotnictví. Potřeba.

Oddíl A. Stavba nemocnice na Bulovce:		
dostavba infekčního oddělení	Kč	7,000.000.—
dermatol. pavilon	„	1,353.228.—
ostatní	„	855.100.—
(celkový náklad Kč 106,592.352.—) celkem	Kč	9,108.328.—
Oddíl B. 1. Kanalisace	„	14,897.326.—
2. Čistící stanice	„	640.000.—
Oddíl C. Hřbitovy a pohřebnictví	„	100.000.—

Ing. Dr. V. Dašek, odb. rada:

Stav zásobování obcí vodou v ČSR koncem roku 1936.

Po válce zpočátku nemohl se ihned asanační ruch stavební vyvinouti, teprve v r. 1925 započalo se velmi intenzivně se stavbou obecních vodovodů, avšak koncem roku 1931 nastal pokles v budování vodovodů.

Po převratu činil počet vodovodů v Československé republice asi 1000, kdežto dnes činí počet obcí zásobených vodou 2328. Nastalo zde tudíž zlepšení asi o 130% oproti stavu před válkou.

Podle jednotlivých zemí jeví se dnes stav zásobených obcí takto: V zemi České při počtu obyvatel 7,106.766 a počtu osad 12.684 jest zásobeno vodou z vodovodu 3,611.912 obyvatel, t. j. 50.8% počtu obyvatelstva a 1699 osad vodou z vodovodu.

Města v Čechách přes 10.000 obyvatel v počtu 51 jsou až na dvě města zásobena vodou z vodovodu.

V zemi Moravskoslezské při počtu obyvatel 3,563.157 a počtu obcí 3852 jest zásobeno 1,519.148 ve 466 obcích vodou z vodovodu, což činí 42% obyvatel země. Ze 26 měst nad 10.000 obyvatel nemají pouze tři města vodovod.

V zemi Slovenské při počtu obyvatel 3,330.885 a počtu obcí 3510 je zásobeno vodou z vodovodu 557.443 obyvatel ve 154 obcích, což činí 16.7% počtu obyvatel. Z 21 města s počtem obyvatelů přes 10.000 jest 9 měst bez vodovodu.

V zemi Podkarpatoruské při počtu obyvatel 725.350 a 482 obcích jest zásobeno vodou z vodovodu 66.100 obyvatel v 9 obcích, což činí 0.9% počtu obyvatelstva.

V celé Československé republice jest zásobeno 2328 obcí vodou z vodovodu. Celkový průměr zásobeného obyvatelstva vodou z vodovodu činí pro Československou republiku 39%.

Pro zajímavost uvádějí se ještě data o délce potrubí uloženého v obecních vodovodech, která činí v zemi České 9517 km, v zemi Moravskoslezské 3107 km, v zemi Slovenské 958 km a v zemi Podkarpatoruské 78 km. Celkem jest uloženo potrubí v obecních vodovodech v celé republice Československé o délce 13.660 km.

Investovaný kapitál do vodovodů v Československé republice odhaduje se celkovou částkou 3.600,000.000 Kč. Z toho na potrubí připadá částka asi 2 miliardy Kč a na práce zemní asi 900 milionů Kč.

Zajímavá je srovnání čísla, týkající se zásobování jednotlivých zemí vodou a čísla týkající se vyskytování střevního tyfu a paratyfu. Na příklad nemocnost tyfem a paratyfem za rok 1936 má tato čísla na 100.000 obyvatel: Čechy 18.1, země Moravskoslezská 33.4, země Slovenská 84.5, Podkarpatská Rus 141 a ČSR 43.6. Mezi daty uvedenými dříve pro zásobení jednotlivých zemí vodou a údaji o nemocnosti tyfem a paratyfem jeví se úplná korelace. Směrem od západu k východu ubývá procento zásobeného obyvatelstva vodou z vodovodu a ve stejném poměru přibývá onemocnění tyfem střevním a paratyfem.

V oboru zásobování obcí vodou jest třeba ještě dosti značného úsilí, abychom dohonili země v zásobování vodou pokročilejší. Tak na př. ve Francii jest z 39.000 obcí zásobeno vodou 9000 obcí, t. j. 25%, kdežto u nás jest pouze asi 10% počtu obcí. Ve Švýcarsku zásobuje 97 vodáren o počtu obyvatel od 1000 nahoru celkem 46% obyvatelstva, kdežto u nás činí průměr 39%. V Bavorsku jest zásobeno vodou z vodovodu přes 60% obyvatelstva. Ve Württembersku bylo v roce 1921 z celkového počtu 1900 obcí zásobeno vodou 1600 obcí.

Ačkoliv bylo již po převratu velmi mnoho ve stavbě vodovodů vykonáno, bude nutno ještě dále velmi intenzivně pracovati zvláště na Slovensku a v zemi Podkarpatoruské.

Asanace.

Vodovody a kanalisace ve stavbě a pro stavbu připravené.

Čechy.

a) Vodovody:

Obec	Okres	Rozpočet
Hluboká	Budějovice	3,200.000.—
Lískovice	Bydžov Nový	400.000.—
Dvůr Král. n. Lab.	Dvůr Kr. n. L.	3,700.000.—
Haberbirk	Falknov n. O.	380.000.—
Beroun	Hořovice	3,700.000.—
Hradec Kr. Nový	Hradec Král.	3,486.000.—
Hlinsko	Chrudim	4,000.000.—
Valdov	Jablonné Něm.	460.000.—
Vinaře	Kadaň	276.500.—
Kladno	Kladno	6,763.000.—
Bystřice-Starý Láz	Klatovy	750.000.—
Výrov	Kralovice	390.000.—
Hora Andělská	Liberec	560.000.—
Lovosice a okolí	Litoměřice	6,200.000.—
Louny	Louny	3,200.000.—
Luže	Mýto Vysoké	435.000.—
Blatná Horní	Nejdek	1,250.000.—
Černošice Horní II. část	Praha-Venkov	438.500.—
Roztoky	Praha-Venkov	4,700.000.—
Řevnice	Praha-Venkov	2,800.000.—
Pejpina (obec Hudlice)	Rakovník	290.000.—
Zaječov	Rokycany	1,155.000.—
Hnidousy	Slaný	1,300.000.—
Motyčín	Slaný	1,000.000.—
Dub	Strakonice	470.000.—
Strakonice	Strakonice	7,300.000.—
Ves Nová	Tachov	360.000.—
Chvaleč	Trutnov	1,300.000.—
Tuchomyšl	Ústí n. L.	345.000.—
Bohatice	Vary Karlovy	1,300.000.—
Hora Andělská	Vary Karlovy	620.000.—
Niederland, skup. vod.	Varnsdorf	17,000.000.—
Šetejovice	Ledeč n. Sáz.	110.000.—
Voltýřov	Milevsko	200.000.—
Proseč	Mýto Vysoké	430.000.—
Metujský Svaz	Náchod	17,000.000.—
Lhota Masáková	Prachatice	305.000.—
Ostrovec	Rokycany	296.760.—
Roßbach	Aš	2,900.000.—
Úvaly, skup. vodov.	Brandýs n. L.	10,200.000.—
Vrbné Suché, Mladé	Budějovice	1,200.000.—
Chotěvice	Bydžov Nový	340.000.—
Jedlová Tisá, skup. vod.	Děčín	14,700.000.—
Chvalkovice a okolí	Dvůr Král. n. L.	1,660.000.—
Hora Kutná, skup. vod.	Hora Kutná	3,000.000.—
Chodouň	Hořovice	560.000.—
Cheb, pro osadu Schlada	Cheb	500.000.—

Obec	Okres	Rozpočet
Kynšperk Starý	Cheb	800.000.—
Plesná	Cheb	2,700.000.—
Glaserť	Jablonné Nēm.	72.000.—
Balkovy, Dolany	Klatovy	150.000.—
Nēmčice	Klatovy	470.000.—
Sendražice	Kolín	905.000.—
Silberbach	Kraslice	4,000.000.—
Tisova	Kraslice	880.000.—
Habendorf St.	Liberec	2,400.000.—
Machnín	Liberec	625.000.—
Pavlovice Nové	Liberec	770.000.—
Ruprechtice	Liberec	3,300.000.—
Vesec	Liberec	3,500.000.—
Modřany	Praha-Venkov	2,000.000.—
Suchdol	Praha-Venkov	2,300.000.—
Nepomūk	Přeštice	1,600.000.—
Měděnec	Přísečnice	190.000.—
Hory Kašperské	Sušice	1,700.000.—
Poříčí	Trutnov	3,000.000.—

Morava.

a) Vodovody:

Jihlava	Jihlava	1,000.000.—
Šternberk	Šternberk	2,200.000.—
Radvanice	Frýdek	1,550.000.—
Holešov	Holešov	4,000.000.—
Březka	Meziříčí Vel.	260.000.—
Město Nové	Město Nové	2,300.000.—
Vítkov II-I	Opava	3,060.000.—
Vyškov	Vyškov	4,340.000.—
Zlín I-IV	Zlín	7,500.000.—
Znojmo, skup.	Znojmo	6,620.000.—
Pohořilky	Jičín Nový	250.000.—
Šenov-Kunvald	Jičín Nový	3,565.000.—
Křídla	Město Nové	360.000.—
Žďár Město	Město Nové	2,850.000.—
Kojetín	Přerov	4,000.000.—
Třebíč	Třebíč	12,400.000.—
Derflík	Třebová Mor.	155.000.—
Jevíčko	Třebová Mor.	400.000.—
Olšany	Vyškov	647.801.54
Hrušov	Frýdek	1,000.000.—
Hodonín	Hodonín	12,000.000.—
Kelč	Hranice	2,300.000.—
Těšín Český	Těšín Český	3,525.000.—
Chrastová Mor.	Třebová Mor.	856.000.—
Slavkov	Vyškov	900.000.—
Prštné	Zlín	500.000.—

Slovensko.

a) Vodovody:

Krupina	Krupina	3,000.000.—
Lipt. Hrádok	Lipt. Sv. Mikuláš	950.000.—
Diviaky n. Nitricou	Prievidza	200.000.—
Báňská Štiavnica	B. Štiavnica	3,000.000.—
Donovaly, osady	B. Bystrica	212.000.—
Bullo a Polianka	Ilava	860.000.—
Dubnica nad Váhom		

Obec	Okres	Rozpočet
Ilava a Ilávka	Ilava	1,500.000.—
Lučenec a okolí	Lučenec	14,000.000.—
Michalovce	Michalovce	7,500.000.—
Dvorníky	Moldava n. Bodvou	285.000.—
Zlatá Idka	Moldava n. Bod.	165.000.—
Vyhne	Nová Baňa	280.000.—
Kremnice	Kremnice	250.000.—
Humenné	Humenné	2,540.000.—
Horné Vestenice	Prievidza	300.000.—
Turč. Sv. Martin	Turč. Sv. Martin	3,400.000.—
Prešov	Prešov	1,120.000.—

Podkarpatská Rus.

a) Vodovody:

Mukačevo	Mukačevo	6,000.000.—
----------	----------	-------------

Čechy.

b) Kanalisace:

Brod Český	Brod Český	800.000.—
Brod Německý, II. část	Brod Něm.	4,280.000.—
Čáslav	Čáslav	5,400.000.—
Braňany	Duchcov	625.000.—
Humpolec	Humpolec	2,200.000.—
Sedlo Nové n. B., I. et.	Chomutov	875.000.—
Cvikov	Jablonné Něm.	450.000.—
Jičín	Jičín	3,200.000.—
Židovice	Jičín	400.000.—
Markhausen	Kraslice	870.000.—
Lovosice, I. et.	Litoměřice	2,547.000.—
Skalice Čes., I. část	Náchod	1,600.000.—
Vodňany, I. et.	Písek	1,230.000.—
Městec Králové	Poděbrady	1,770.000.—
Staré Město Hořejší	Trutnov	1,150.000.—
Bukov, Skorotice, Božtěšice	Ústí n. L.	850.000.—
Žamberk	Žamberk	2,710.000.—
Lovčice, II. část	Bydžov Nový	287.000.—
Liberec	Liberec	245.000.—
Police n. M.	Broumov	1,400.000.—
Bydžov Nový, I. et.	Bydžov Nový	3,000.000.—
Chotěvice	Bydžov Nový	340.000.—
Ledvice	Duchcov	1,700.000.—
Hradec Jindř.	Hradec Jindř.	3,800.000.—
Město Nové n. M. II. et.	Město Nové n. M.	1,050.000.—
Choceň	Mýto Vysoké	3,000.000.—
Mýto Vysoké	Mýto Vysoké	3,000.000.—
Hořice	Nová Paka	800.000.—
Lázně Bělohrad	Nová Paka	780.000.—
Holice	Pardubice	1,500.000.—
Nymburk, I. et.	Poděbrady	2,400.000.—
Polička, I. et.	Polička	2,500.000.—
Vimperk	Prachatice	550.000.—
Volary	Prachatice	2,850.000.—
Nepomuk	Přeštice	2,400.000.—
Přísečnice	Přísečnice	2,375.000.—
Mnichov	Strakonice	285.000.—

Morava.

b) Kanalisace:

Přerov	Přerov	1,200.000.—
Brno	Brno	10,000.000.—
Jihlava	Jihlava	2,000.000.—
Kroměříž	Kroměříž	2,800.000.—
Nový Jičín	Nový Jičín	2,000.000.—
Olomouc	Olomouc	6,000.000.—
Mor. Ostrava	Mor. Ostrava	4,000.000.—
Prostějov	Prostějov	7,000.000.—
Znojmo	Znojmo	2,000.000.—
Svinov	Bílovec	875.000.—
Ivančice	Brno	339.000.—
Břeclav	Hodonín	1,650.000.—
Zahnašovice	Holešov	260.000.—
Bzenec II.	Hradiště Uh.	220.000.—
Derfle	Hradiště Uh.	80.000.—
Lipník IV.	Hranice	140.000.—
Kateřinky	Opava	3,500.000.—
Věžky	Přerov	115.000.—
Holešov II.	Holešov	120.000.—
Pňovice	Litovel	320.000.—
Ivančice	Brno	2,100.000.—
Brod Uh.	Brod Uh.	280.000.—
Koryčany	Kyjov	150.000.—
Slavkov	Vyškov	2,200.000.—

Slovensko.

b) Kanalisace:

Humenné	Humenné	3,000.000.—
Michalovce	Michalovce	2,625.000.—
Lipt. Sv. Mikuláš	Lipt. Sv. Mikuláš	7,000.000.—
Píšťany	Píšťany	13,000.000.—
Zvoleň	Zvoleň	12,000.000.—
Bardejov	Bardejov	2,500.000.—
Povážská Bystrica	Povážská Bystrica	2,103.000.—
Turč. Sv. Martin	Turč. Sv. Martin	4,000.000.—
Ružomberok	Ružomberok	2,500.000.—
Nitra	Nitra	29,000.000.—
Poprad	Poprad	3,000.000.—
Trnava	Trnava	10,000.000.—
Bratislava	Bratislava	7,000.000.—
Lučenec	Lučenec	10,600.000.—

Podkarpatská Rus.

b) Kanalisace:

Užhorod	Užhorod	9,000.000.—
---------	---------	-------------

Nové směry v osobní hygieně.

Hygienická zařízení k různým účelům doznala v posledních 50ti letech značného uznání a rozšíření díky vzácnému pochopení všech příslušných činitelů.

V posledních letech se právem věnuje stále větší pozornost hygieně preventivní jako velmi účinnému prostředku pro udržení zdraví.

Hygiena vlastního těla považuje se však za otázku čistě soukromou, a zde dlužno uznati, že zůstáváme přísně konservativní a pokud se týče hygieny krajiny anální a genitálu, díváme se na ni stále jako na otázku velmi choulostivou, již je lépe se vyhnouti.

Jest smutným faktem, že velmi vysoké procento osob trpí chorobami krajiny anální jako haemorrhoidy, furunkulosou, proktitidou, fistulemi análními, různými výhřezy a výtoky a pod. Tyto choroby vyžadují udržování naprosté čistoty, neboť se jinak nedostatečnou hygienou zhoršují a léčení prodlužují.

Zde nutno uznati, že způsob ošetření po defekaci, tak jak jest všeobecně praktikován, naprosto neodpovídá zásadám moderní hygieny u osob zcela zdravých a při chorobách zmíněných působí postiženým kruté bolesti, nehledě k tomu, že může způsobiti infikování otevřených ran.

Podstatným pokrokem v tomto směru jsou Depuratory, moderní zařízení klosetová, která otázku ošetření po defekaci řeší novým způsobem plně vyhovujícím všem požadavkům estetickým a hygienickým.

Depuratory jsou moderní klosety, u nichž zastaralý způsob ručního ošetření papírem jest odstraněn vůbec a nahrazen omytím paprskem teplé vody a osušením proudem teplého vzduchu ihned po defekaci.

Depuratory montují se do normální klosetové kabiny, kde místo obyčejné splachovací mísy namontuje se speciální mísa. Na stěny kabiny umístí se kovovými kryty chráněné přístroje pro ohřívání vody a ohřívání teplého vzduchu, které jsou ovládány pohodlnými rukojetěmi. Pomocí těchto rukojetí přivedou se příslušné dyšny pro teplou vodu a teplý vzduch pod sedící osobu a lze jimi pohodlně provést velmi příjemnou sprchovou koupel a osušení teplým vzduchem ihned po defekaci. Stisknutím rukojeti lze regulovati sílu výstřiku vodního a natočením jejím směr paprsku vodního, takže lze omýti libovolné místo v otvoru sedadlové desky. Rovněž proud vzduchu lze velmi lehce dirigovati na žádané místo a teploturu osoušecího vzduchu stisknutím přepínače měniti. Používání tohoto způsobu ošetření jest nesmírně příjemné, velmi jednoduché a pohodlné. Omytí i osušení vyžaduje pouze 3 minut času a dá se provést kdykoliv, bez příprav.

Aparáty pracují každým druhem elektrického proudu a spotřebují na jedno ošetření 3 litry vody a jednu desetinu KWh elektrické energie.

Pro léčebné ústavy je vhodná typa DK 4, již jest možno velmi pohodlně prováděti omývání a výplachy chemickými roztoky, které zpříjemní ošetření jak pacientům tak ošetřujícímu personálu. Desinfekce mísy Depuratoru provádí se Zephirolem v koncentraci 1:200, který se pomocí stříkačky rozstříkne jemně po celém vnitřku mísy; takže skýtá záruku sterility.

Depuratory vyrábějí se ve 4 typách pro různé účely a znamenají podstatný pokrok v hygieně.

Jaký zdravotní význam má tento moderní způsob ošetření posoudí jistě každý, kdo vážně sleduje množící se případy těžkých chorob spodních partií, které právě následkem nedostatečné hygieny se stále častěji vyskytují a vyžadují často i operativní zákroky.

Denní ošetření Depurátorem poskytuje tělu velmi příjemné osvětlení, zaručuje úplnou čistotu, jest skvělou profylaxí proti vzniku haemorrhoidů a při výskytu chorob spodních partií rapidně urychluje hojivé procesy.



DEPURATOR

OSOUEČÍ BIDET
KLOSETOVÝ

moderní zdravotní
zařízení.

Estetické ošetření.

Rekreace - profylaxe.

Skvělé zdravotní
účinky.

Dodává:

L.J.Rychetský

Praha - Smíchov

V Zálomu 1878.

Telefon 44330.

347

VII.
LÁZEŇSKÁ ČÁST

Naše lázně a minerální zřídla.

Skupina západočeská.

Pojem lázeňských míst byl do nedávna úzce spjat s představou výlučného přepychu, rozmařilého života a nákladné zahálky. Je jisto, že lázeňská místa tohoto druhu jsou a budou, poněvadž jest po nich dosud poptávka a obchodní zájem podnikatele vede, aby své hosty v žádaném směru uspokojil. Jsou a musí býti lázeňské hotely luxusní, vybavené pomyslným pohodlím a zábavními podniky, jež do střízlivého prostředí všedního života se jistě nehodí.

Je-li povrchní kritika k tomuto způsobu lázeňského podnikání odmítavou, dlužno si uvědomiti, že hospodářské prospěchy z toho plynoucí nejsou nepatrné a že klientela tohoto druhu je pro každý lázeňský podnik velmi vítaná, neboť přináší při malém počtu osob největší zisky komerční nejen pro podnik, nýbrž i pro celý kraj, v němž proslulé lázeňské místo leží.

Je logické, že nejdražší podniky lázeňské nebo klimatické jsou na místech, kde příroda rozdala své půvaby rukou nejštedřejší a kde víra v přírodní léčebné prostředky je nejpevnější.

Lázeňská léčba má tedy dosud apriorní příchut' nedostupnosti pro vrstvy nemajetné, z nichž obyvatelstvo všech zemí a států se většinou skládá. Bylo tomu tak i u nás v době předválečné, kdy pobyt v lázních byl velkou většinou občanů považován za privilegium vrstev bohatých.

Změněnými poměry politickými a sociálními po převratu nastala v názoru na léčebnou péči lázeňskou podstatná změna. Proniklo poznání o nutnosti lázeňské léčby na široké základně demokratické a hledány cesty a možnosti, které by lázeňská místa přiblížily sociálně slabým.

Jakkoliv snaha tato nedospěla dosud cíle ideálního, přece je patrné, že většina lázeňských podniků přizpůsobila se zavedením t. zv. lidových paušálů, zlevněných sazeb předsezonních a poskytováním slev osobám nemajetným, nové situaci. Důležitou složkou této akce jsou nositelé sociálního pojištění, jemuž podléhá v Československu polovina všeho obyvatelstva. Převládá v něm péče léčebná, která má za účel nejen choroby léčiti (kurativní), nýbrž chorobám předcházeti (praeventivní).

Obvyklou formou lázeňské léčby jsou ústavy, náležející přímo nositelům sociálního pojištění, které jsou v jednotlivých místech lázeňských vybudované a pro pojištěnce určené.

Všechny lázeňské podniky ve snaze upozorniti na sebe a nabídi-

nouti hostům z domova i z ciziny pobyt nejpříjemnější a nejzajímavější, investují značný kapitál nejen do jeho zařízení, ale i do jeho propagandy. Při tom uvádějí indikace, které často jsou přehnané anebo sledují snahu po jich generalisování; uvádí svůj podnik jako vhodný pro léčení na př. chorob srdečních, reumatických, plicních, nervových atd., aniž při tom je brán zřetel k původu choroby.

Uvedený způsob propagace je obvyklý a je dán zřetelem převážně komerčním.

Nemocnému, který hledá uzdravení v lázních, způsob této propagace a informace pochopitelně postačiti nemůže. Lázeňská místa musí býti jasně, přesně a spolehlivě indikována a dle druhu chorob a jich proveniencie specialisována.

Nemocný má právo žádati přesné vědecké indikace určitého lázeňského místa, aby zbytečně neplýtvал časem a penězi a nevydával se případnému zhoršení svého zdravotního stavu. To je úkolem lékařů a odborníků, jichž spolupráce ve snaze postavití lázeňství na rigorosní vědeckou základnu jest nejdůležitější. Je třeba soustavného výzkumu nejen léčebných pramenů, nýbrž i klimatických zvláštností lázeňského místa a soustřediti výsledky vědeckého badání ve státním ústavu balneologickém.

Lázeňství jako věda čili balneologie vznikla a vyvinula se na základě praktických zkušeností a omezila se z počátku na vědecké přezkoušení všeobecně známých skutečností, t. j. příznivých účinků určitých minerálních zřidel na chorý lidský organismus. Zprvu byl to chemický rozbor jednotlivých minerálních pramenů, který zajímal analytickou chemii zejména v tom směru, je-li možno léčebné prameny syntetickou cestou vyráběti. Zkušenost ukázala, že tyto snahy a pokusy jsou marné, že přírodu nelze v tomto směru nahraditi.

Prakticky znamená tato zkušenost, že nutno se léčiti v místě, kde pramen léčebný na povrch zemský vyvěrá a že t. zv. domácí léčení vodou z pramenů léčivých možno považovati za opatření z nouze.

Československo jest požehnanou zemí lázeňských míst a minerálních zřidel. Je to bohatství, které se rovná svojí hodnotou ložiskům drahých kovů. Má svoji stoletou tradici a světovou pověst.

V popředí zájmu nemocných je především skupina lázeňských míst západočeských, jichž jména vždy na jaře oživnou. Na ploše poměrně malé jsou tu uloženy světoznámé lázeňské podniky, jichž jména vděčně vzpomínají miliony lidí ze všech koutů světa, neboť horké i studené prameny západočeské uzdravují nemocné, brání chorobám a činí ztrátu zdraví poměrně snesitelnou.

Karlovy Vary konají tuto službu více než šestset roků, neboť byly založeny Karlem IV., otcem vlasti, v polovině XIV. století. Šestnáct léčivých pramenů, z nichž vřídlo svým legendárním vznikem je

nejznámější, podává své bohatství ve dne v noci, v létě i v zimě, chudým i bohatým, každému bez rozdílu národnosti, náboženství a věku.

Věčně stejná hudba pramenů karlovarských dává tušiti nezbádanou záhadu přírody, službě pravé humanity zasvěcené.

Mariánské Lázně jsou vzácným klenotem republiky československé a jméno jejich je více nežli 100 roků rovněž celému světu známé. Jsou uloženy v moři lesů a zahrad, které vábí vůní květů a tichem lesních promenád.

Hlavní atrakcí Mariánských Lázní jsou minerální zřídla s obsahem soli Glauberovy a kyseliny uhličitě, určené k léčbě pitné.

Se jménem Jáchymov je úzce spjato jméno paní Marie Curie-Sklodovské, která r. 1898 isolovala z uranové rudy zvané smolinec nový prvek radium. Biologické účinky záření radia na živou buňku daly základ moderní radiumtherapii a založily světovou pověst Jáchymova jako místa lázeňského. Vysoce hodnotným bohatstvím jsou radioaktivní důlní vody, obsahující t. zv. radiovou emanaci, t. j. plyn pohlcený vodou, protékající jáchymovskou báňskou oblastí. Vydatnost termálních pramenů a jich vysoká radioaktivita je na celém světě bez konkurence.

Františkovy Lázně jako lázně slatinné a pro choroby ženské zvláště indikované, jakož i lázně Teplice-Šanov se svými thermami alkalicko-solnými doplňují skupinu lázní západočeských.

Lázeňské podniky naše stejně jako v cizině prožily v důsledku světové hospodářské krise a strohých předpisů devisových dobu velmi kritickou. Lázeňský ruch jako barometr hospodářské situace a národního důchodu ukazuje letos na pohodu příznivější. Doufejme, že prognosa ukazuje se správnou a že projeví se na konci roku nejen na účtu naší platební bilance, nýbrž i na účtu národního zdraví a národního hospodářství výsledkem příznivým.

Seznam lázní v Československu.

Sestavil min. rada Dr. Jaromír Š v a m b e r k.

Seznam řadí československé lázně v abecedním pořádku dle jednotlivých zemí a přičiňuje k rychlé orientaci jejich zeměpisnou polohu, nadmořskou výšku, charakteristiku jich léčebných prostředků bez bližšího udání jejich vlastního chemického složení a hlavní lékařské indikace. Seznam tento nedělá žádných nároků na vědecké hodnocení a má sloužiti k rychlé orientaci čtenáře.

Čechy.

- Lázně Bechyně**, 423 m n. m. Spojení Elektrická dráha Tábor—Bechyně, autobusové spojení Praha—Bechyně.
Léčebné prostředky: Pramen železitý, slatina, vodoléčebný a fysiatrický ústav.
Indikace: Rheumatismus, dna, chudokrevnost, choroby ženské, choroby nervové, zotavení.
- Lázně Bělohrad**, 297 m n. m. Spojení: Praha—Trutnov přes Chlumeč.
Léčebné prostředky: Prostá kyselka alkalickozemitá, lázně slatinné a uhlíčitě.
Indikace: Rheumatismus, dna, ischias, neuralgie, ochrnutí, exudáty, nemoci ženské.
- Lázně Běloves**, 332 m n. m. Spojení: Železniční stanice Náchod.
Léčebné prostředky: Uhlíčitá kyselka »Ida«, železitá kyselka „Jakub“, lázně rašelinné, přírodní uhlíčitě, fysikální léčba.
Indikace: Srdeční nemoci, nervové, choroby ženské a výměny látek, rheumatismus, dna, rekonvalescence.
- Lázně Bilina-Kyselka**, 197 m. n. m. Spojení: Stanice železniční tratí Praha—Duchcov, Duchcov—Plzeň, Ústí n. L.—Bílina.
Léčebné prostředky: Léčebné prameny: Bilinská kyselka (alkalicko-muriatický pramen). Vzácný pramen, složení jako ve Vichy. Inhalatorium, pneumatická komora, fysikální léčba, terénní léčba.
Indikace: Nemoci ústrojí dýchacích, zažívacích, ledvin, močodů, srdeční vady, choroby výměny látek, nervové choroby.
- Lázně Bohdaneč**, 216 m n. m. Spojení: Železniční stanice Pardubice nebo Přelouč, odkudž autobusy do lázní Bohdaneč.
Léčebné prostředky: Slatinné lázně minerální, pramen alkalicko-železitý. Fysikální léčba.
Indikace: Rheumatické a dnavé choroby kloubů, choroby ženské, nervové, srdeční, rekonvalescence.
- Brandýs n. Orlicí**, 303 m n. m. Spojení: Stanice dráhy Praha—Brno.
Léčebné prostředky: Léčebný ústav nem. pojišťovny čsl. stát. drah, vybavený vodoléčbou a fysikální terapií.
Indikace: Neurosy, rheumatismus, hypertonie, Basedow, rozedma plic.
- Sanatorium Dubí**, 420 m n. m. Spojení: Elektrickou dráhou z Teplic—Šanova.
Léčebné prostředky: Sanatorium »Tereziны lázně« s vodoléčbou a fysikální terapií. Dietetická kuchyně.
Indikace: Katarrhy dýchadel, chudokrevnost, nervové choroby, poruchy výměny látek.

Lázně Fořt, 423 m n. m. Spojení: Železniční stanice Hostinné. Autobusy Hostinné—Fořt—Schwarzenenthal.

Léčebné prostředky: Přírodní sirný pramen, vodoléčba.

Indikace: Choroby nervové, ischias, poruchy výměny látek, chudokrevnost, dna.

Frankenstein, 400 m n. m. Spojení: 2 km od Rumburku. Stanice české severní dráhy.

Léčebné prostředky: Dietní kuchyně, chemická laboratoř, fysikální terapie. Otevřeno po celý rok.

Františkovy Lázně, 450 m n. m. Spojení: Z rychlíkové stanice Tršnice státní železniční trati Praha—Cheb připojení přímými vozy na stanici Františkovy Lázně.

Léčebné prostředky: Železito-minerální slatina a 27 různých minerálních pramenů s bohatým obsahem kyseliny uhličitě, železa, Glauberovy soli a lithia. Nejsilnější pramen Glauberovy soli světa. Veškeré pomocné zařízení therapeutické a diagnostické.

Indikace: Vleklé choroby ženské, neplodnost a ochablost funkce ovariální, menstruační poruchy všeho druhu, choroby srdeční a cévní, následky zánětů a trombos žilních, dna, ischias, vleklý rheumatismus kloubní a svalový, vleklá zácpa, vleklé choroby kožní a chudokrevnost.

Lázně Houška, 170 m n. m. Spojení: Stanice dráhy St. Boleslav a Brandýs n. L.

Léčebné prostředky: Železitý pramen »Václavka«, lázně slatinné, vodoléčba, fysikální terapie.

Indikace: Rheumatismus, dna, choroby nervové, ženské, poruchy výměny látek, chudokrevnost, blednička.

Lázně Kysibl-Kyselka, 340 m n. m. Spojení: Konečná stanice místní dráhy Vojkovice—Kysibl-Kyselka.

Léčebné prostředky: Léčba pitím minerální vody »Mattoniho Kysibelky«, lázeňský ústav s koupelemi všeho druhu, fysikální léčba.

Indikace: Choroby hrtanu a průdušek, žaludku a střev, ledvin a onemocnění měchýře.

Lázně Jáchymov, 10 km od Karlových Varů v Rudohoří, 650 m n. m. Spojení: Na hlavní železniční trati Praha—Karlovy Vary—Cheb jest Jáchymov připojen místní lokální drahou a autobusovým spojením. Přestupná stanice je Ostrov.

Léčebné prostředky: Z Jáchymovské rudy isolovala Mme Curie radium. Radiové prameny 28° C z nejsilnějších světa, používané k lázním, k léčbě pitné, inhalacím i radiová léčba prozařovací. Fysikální terapie.

Indikace: Rheumatismus, ischias, choroby výměny látek, neuralgie, neuritidy, poruchy vnitřní sekrece a zejména dna. Ve státním prozařovacím ústavě léčí se nádory, leukaemie, lymfgranulomatosa atd.

Jánské Lázně, 700 m n. m. Spojení: Konečná stanice trati Trutnov—Svoboda—Jánské Lázně.

Léčebné prostředky: Thermální koupele z radioaktivní akvatothermy, 3 prameny k léčbě pitné, »Warm-Springs«-therapie.

Indikace: Rheumatismus, choroby výměny látek, neurosa, ochrnutí, tabes, srdeční choroby, poruchy oběhu krevního, ženské choroby, chudokrevnost, rekonvalescence.

Vodoléčebný ústav Jeleč u Levína, 400—725 m n. m. Spojení: Železniční stanice Levín—Jeleč trati Velké Březno—Úštěk.

Léčebné prostředky: Železitý pramen, slatina, moderně zařízený vodoléčebný ústav.

Indikace: Onemocnění dýchacích orgánů, asthma, chudokrevnost, rekonvalescence a neurasthenie.

Lázně Karlovy Vary, 371 m n. m. Spojení: Rychlíková stanice trati Praha—Karlovy Vary—Cheb. Letecká mezinárodní stanice.

Léčebné prostředky: Prameny karlovarské: 13 pramenů alkalicko-zemitomuriaticko-salinických teploty od 43—72° C. Nejznámější jest světoznámé vřídlo, vyhazující do výše 15 m 2000 litrů za min. 72° C horké alkalicko-salinické vody. (Za jeden den vypije se v sezoně 23.500 pohárů, ročně se z něho vyrobí nad 100.000 kg vřídelní soli, čtyři miliony láhví vřídla se ročně rozesílá.) Lázně všeho druhu z pramenů léčivých, minerální slatiny i plynouhličité v 6 budovách. Všechna pomocná zařízení terapeutická a diagnostická.

Indikace: Choroby žaludku, střevní, nemoci jater, žlučníku a žlučovýchodů, dna i cukrovka, výměna látek, nemoci tropické, choroby kožní, rheumatismus, vleklý alkoholismus.

Lázně Konstantinovy Lázně, 500 m n. m. Spojení: Stanice místní dráhy Nový Dvůr—Bezručice na trati Plzeň—Cheb.

Léčebné prostředky: Železité kyselky, lázně slatinné, fyzikální léčba.

Indikace: Srdeční a ženské choroby, dna, rheumatismus, choroby nervové, chudokrevnost.

Lázně Kundratice, 320 m n. v. pod Ještědem. Spojení: Blíže stanice Mímoň.

Léčebné prostředky: Rašelinné lázně.

Indikace: Rheumatismus, dna, choroby ženské, výpotky všeho druhu.

Lázně Kynžvart, 723 m n. m. Spojení: Rychlíková stanice na trati Praha—Plzeň—Cheb.

Léčebné prostředky: 6 léčivých pramenů zemito-železitých kyselků, z nichž 4 slouží ke koupelím, 2 («Viktorův» a «Richardův») k pití, lázně slatinné. Vodoléčba.

Indikace: Poruchy oběhu krevního, chudokrevnost, nervové choroby, ženské choroby, vleklé katarrhy dýchacích a zažívacích ústrojů.

Lázně Letiny, 468 m n. m. Spojení: Spojení z nádraží Blovic a Klatov obstarává autobusová linka.

Léčebné prostředky: Rašelina, alkalické zřídlo sv. Vintřře, vodoléčba.

Indikace: Nemoci nervové, dna, rheumatismus, choroby ženské, chudokrevnost, rekonvalescence.

Lázně Libverda, 385 m n. m.: Spojení: Stanice dráhy Hejnice—Lázně Libverda.

Léčebné prostředky: 3 železnaté kyselky, vodoléčba.

Indikace: Choroby ženské všeho druhu, rekonvalescence, chudokrevnost.

Lázně Sv. Markéty (Markétiny Lázně), 619 m n. m. Spojení: Železniční stanice Prachatice dráhy Čičenice—Haidmühle, odbočky hlavní trati Plzeň—České Velenice.

Léčebné prostředky: Fyzikální, zejména vodoléčba.

Indikace: Rekreaace.

Lázně Mariánské Lázně, 628 m n. m. Spojení: Rychlíková stanice Praha—Cheb.

Léčebné prostředky: Léčebné prameny (40 různých léčivých pramenů). Studené projímavé prameny kyselky salinicko-železité, kyselky salinicko-zemité k uhličitým lázním a slatina. Tři lázeňské budovy pro koupele uhličitě, slatinně, vodoléčba, fysikální a klimatická léčba. Urologické oddělení v městské nemocnici.

Indikace: Choroby výměny látkové, především otylost a zácpa, chronické choroby ledvin a jater, dále žaludeční a střevní choroby, choroby oběhu krevního s hypertensí, choroby močového ústroje, dna atd.

Lázně Mlázovice, 306 m n. m. Spojení: Zastávka Lhota Šárová—Mlázovice na trati Chlumeck—Trutnov.

Léčebné prostředky: Lázně slatinné.

Indikace: Rheumatismus, dna, ischias, choroby ženské, chudokrevnost, rekonvalescence.

Lázně Mšené, 210 m n. m. Spojení: Stanice Mšené Lázně dráhy Vraňany—Libochovice—Louny.

Léčebné prostředky: Lázně slatinné, 3 prameny železité vody, vodoléčba, fysikální léčba.

Indikace: Rheumatismus, dna, ischias, choroby ženské, chudokrevnost, rekonvalescence.

Lázně Ostrov, 231 m n. m. Spojení: Stanice Mstětice—Ostrov.

Léčebné prostředky: Železnatý pramen.

Indikace: Rheumatismus, dna, ischias, nemoci nervové, kožní.

Lázně Poděbrady. Spojení: Rychlíková stanice hlavní trati Praha—Hradec Králové.

Léčebné prostředky: 17 pramenů alkalikomuriatických (kyselek), nejmoderněji vybudovaný lázeňský ústav vyšetřovací, inhalatorium, 2 vodoléčebné ústavy, lázně pro fysikální léčbu a vodoléčbu, léčba pitná a diaetická.

Indikace: Srdeční a cévní choroby, klimakterium, choroby ženské, katarrhy střevní, poruchy žaludeční, neurosy, neurasthenie, vyčerpanost, diabetes mellitus, lithiasa močových cest.

Lázně Sadská, 183 m n. m. Spojení: Na trati Praha—Poříčany—Nymburk.

Léčebné prostředky: Alkalické zřídlo 11° C, lázně uhličitě.

Indikace: Rheumatismus, chronické choroby spojené s výpotky.

Lázně Jablonecké Paseky, 550 m n. m. Spojení: Místní železniční stanice na trati Liberec—Jablonec—Tanvald.

Léčebné prostředky: Fysikální léčba, slatinně lázně.

Indikace: Neurosy, vyčerpanost, rekonvalescence, chudokrevnost.

Lázně Teplice-Šanov, 230 m n. m. Spojení: Rychlíková stanice na dráze Chomutov—Ústí nad Labem.

Léčebné prostředky: Radioaktivní akrotomy 100 M. J. s teplotou až 46° C, rašelina, emanační komory. Fysikální a medikomechanická léčba všeho druhu.

Indikace: Dna, rheumatismus, obrny všeho druhu, následky těžkého poranění a zlomenin kostí, choroby ženské.

Lázně Toušeň, necelých 200 m n. m. Spojení: Železniční stanice Toušeň místní dráhy Brandýs n. L.—Čelákovice.

Léčebné prostředky: Pramen železité kyselky a rašelina. Fysikální léčba.

Indikace: Rheumatismus svalstva a kloubů, dna, exudáty, různé neuralgie, nemoci ženské.

Lázně Velichovky, 290 m n. m. Spojení: Železniční stanice Josefov — Jaroměř.

Léčebné prostředky: Slatina. Vodoléčba a fyzikální léčba.
Indikace: Rheumatismus, exudáty, ženské choroby, choroby nervstva, chudokrevnost.

Lázně Železnice, 316 m n. m. Spojení: Železniční stanice Jičín trati Praha—Nymburk—Jičín.

Léčebné prostředky: Ložiska rašeliny, vodoléčebný ústav.
Indikace: Rheumatismus kloubový i svalový, záněty i obrny nervů a svalů, exudáty, rekonvalescence.

Země Moravskoslezská.

Bludov, 297 m n. m. Spojení: Zastávka Chromeč na trati Bludov—Hanušovice.

Léčebné prostředky: Radioaktivní sirné prameny. Léčba pitná, koupele vanové i basinové.

Indikace: Rheumatismus, dna, choroby ženské, neuralgie a neuritidy, chronické ekzemy, žaludeční a střevní poruchy.

Cukmantl — Sanatorium, 500 m n. m. Spojení: Železniční stanice Mikulovice ve Slezsku.

Léčebné prostředky: Fysikotherapeutický ústav. Kury dietní, vodoléčba.

Indikace: Onemocnění nervového systému, choroby žaludeční a střevní, choroby výměny látkové, vyčerpanost.

Lázně Darkov, 234 m n. m. Spojení: Stanice na dráze Český Těšín—Žilina.

Léčebné prostředky: Tři bromo-jodové prameny (Darkovský, Helenin a Royský). Dětská útulna. Fyzikální terapie.

Indikace: Chirurgická tuberkulóza, skrofulóza, rachitis, chudokrevnost, zkornatění tepen, ženské choroby, exudáty, rheumatismus, lues, tabes, struma, nervové afekce, Basedow.

Dolní Lipová, 500 m n. m. Spojení: Stanice Frývaldov na trati Praha—Hanušovice.

Léčebné prostředky: 1. Schrothova léčba, sestávající z typické hladové diety, periodického odnímání tekutin a zábaly v Schrothově léčebném ústavě, masáže, sprchy.
2. Fyzikální terapie.

Indikace: Otylost, dna, choroby kožní, zastaralé otravy rtutí a jodem nebo jinými kovy a úporné neuralgie, allergické stavy.

Frývaldov, 423 m n. m. Spojení: Stanice Frývaldov na trati Praha—Hanušovice.

Léčebné prostředky: Klimatická, dietní vodoléčba a fyzikální léčba.

Indikace: Vleklé choroby nervové, poruchy výživy a rekonvalescence.

Lázně Gräfenberk u Frývaldova, 632 m n. m. Kolébka Priessnitzovy léčby. Spojení: Rychlíková stanice Frývaldov hlavní trati Praha—Hanušovice.

Léčebné prostředky: Priessnitzova, klimatická a dietní léčba. Všechny moderní fyzikální léčebné pomůcky.

Indikace: Všechny chronické nemoci, vleklé choroby nervové, poruchy výživy a vleklá rekonvalescence. Chronické otravy (morfinismus, kokainismus, alkoholismus atd.).

Lázně Karlova Studánka, 800 m n. m. Spojení: Stanice Vrbno.

Léčebné prostředky: Horské klima. Terapie fyzikální a dietická, kyselky železité, slatina.

Indikace: Chudokrevnost, blednička, srdeční a cévní neduhy, choroby ženské, neurasthenie, přepracování, Basedow.

- Lázně Melčské (Jánská Studně)**, 400 m n. m. Spojení: Stanice přes Opavú na dráze Suchdol—Budišov.
 Léčebné prostředky: 3 zemitoželeznaté kyselky, 2 vodoléčebné ústavy, fyzikální terapie.
 Indikace: Choroby nervové, srdeční, choroby zaživacích ústrojí, rekonvalescence.
- Lázně Velké Losiny**, 411 m n. m. Spojení: Železniční stanice Velké Losiny. Přímá trať Zábřeh na Mor.
 Léčebné prostředky: Termální sírné lázně, lázně slatinné, fyzikální léčba.
 Indikace: Rheumatismus, záněty kloubů, nervů, dna, povšechná slabost, chudokrevnost, choroby ženské. Rekonvalescence.
- Lázně Luhačovice**, 250 m n. m. Spojení: Rychlíkové spojení přes Brno.
 Léčebné prostředky: 6 přírodních alkalicko-muriatických kyselek, bohatých na jod, brom a bór. Nejmodernější a rozsáhlé inhalatorium s pneumatickými komorami. Vodoléčba a fyzikální léčba.
 Indikace: Katarrhy ústrojí dýchacích, asthma a emphysem, dále choroby ústrojí močových a výměny látek, ženské choroby.
- Lázně Rožnov pod Radhoštěm**, 375 m n. m. Spojení: Železniční stanice Rožnov pod Radh.
 Léčebné prostředky: Vodoléčebný ústav s léčbou fyzikální. Klimatotherapie.
 Indikace: Nemoci ústrojí dýchacích, stavy vyčerpanosti při chronických nemocech.
- Lázně Slatinice**, 245 m n. m. Spojení: Železniční zastávka trati Olomouc—Prostějov.
 Léčebné prostředky: Muriaticko-alkalicko-zemité sírné prameny, vodoléčba.
 Indikace: Rheumatismus, dna, ischias, ženské choroby, nemoci kožní.
- Lázně Teplice nad Bečvou**, 250 m n. m. Spojení: Stanice Hranice na trati Přerov—Bohumín.
 Léčebné prostředky: Termální uhličitě lázně ze zemitých kyselek. Fyzikální léčba.
 Indikace: Onemocnění srdce a cev, rheumatismus, choroby ženské, nervové a ústrojí močového, chron. choroby kožní.
- Tišnov**, 270 m n. m. Spojení: Stanice na dráze Německý Brod—Brno.
 Léčebné prostředky: Ústav pro fyzikální léčbu a pro vodoléčbu.
 Indikace: Choroby nervové, rekonvalescence, poruchy výměny látkové.

Slovensko.

- Lázně Baldovce**, 433 m n. m. (dětský léčebný ústav). Spojení: Železniční stanice Spišské Podhradie nebo Levoča.
 Léčebné prostředky: Několik pramenů alkalicko-zemitých kyselek.
 Indikace: Choroby ženské, rheumatismus, katary dýchadel, neurosa, rekonvalescence a chudokrevnost.
- Lázně Bardějov**, 382 m n. m. Spojení: Železniční stanice z místní dráhy Košice—Bardějov.
 Léčebné prostředky: Několik alkalicko-solných železitých zřidel, železitá rašelina.
 Indikace: Choroby ženské, katary dýchadel, neurosa, rekonvalescence a chudokrevnost.

- Lázně Beluša**, 251 m n. m. Spojení: Železniční stanice Beluša hlavní trati Bratislava—Trenčín—Žilina.
Léčebné prostředky: Síro-železitý pramen 22° C, pitná léčba.
Indikace: Nervosismy, neuralgie, poruchy zažívání z nervosní dyspepsie, rekonvalescence.
- Lázně Bojnice**, 284 m n. m. Spojení: Železniční stanice Prievidza—Bojnické Kúpele na trati Nové Zámky—Německé Pravno.
Léčebné prostředky: Čtyři alkalické prameny sirovodíkové 38—46° C, bahno minerální.
Indikace: Rheumatismus kloubový i svalový, následky po různých poraněních, záněty nervů, neuralgie, zejména ischias.
- Lázně Borová Hora**, 345 m n. m. blíže Zvolena, majetek města Zvolena.
Spojení: Železniční stanice Zvolen.
Léčebné prostředky: Koupele v jezírku, obsahující uhlíčitou, zemito-vápenatou kyselku o teplotě 28° C.
Indikace: Vyčerpanost, rekonvalescence.
- Lázně Brusno**, 392 m n. m. Spojení: Stanice železniční Brusno—Sv. Ondrej trati Báňská Bystrica—Brezno.
Léčebné prostředky: Pět alkalicko-sírných pramenů 18° až 21° C, železitá minerální slatina, vodoléčebný ústav.
Indikace: Dna, rheumatismus, ženské nemoci, ischias, neuralgie a chronická dyspepsie.
- Černohorské Kúpele**, 700 m. n. m. Spojení: Železniční stanice Spišská Nová Ves.
Léčebné prostředky: Mírné horské podnebí.
Indikace: Nervosa, vyčerpanost, rekonvalescence.
- Lázně Čiz**, 174 m n. m. Spojení: Železniční stanice na hlavní trati Praha—Bratislava—Plešivec.
Léčebné prostředky: 3 jodobromové prameny, z nichž nejsilnější pramen „Hygiea“. Fysikální léčba.
Indikace: Onemocnění mízních žláz a cev, nemoci krtičnaté, kornatění tepen, všechny formy a stadia příjice, chronické exudáty a následky venerických nemocí, rheumatismus a dnavé záněty kloubů, zastaralé ochromeniny.
- Lázně Gánovce**, 635 m n. m. Spojení: Rychlíková stanice Poprad.
Léčebné prostředky: Subalpínské klima, vodoléčba. Alkalickozemitý pramen 24° C.
Indikace: Vyčerpanost, rekonvalescence.
- Vyšné Hágy**, 1085 m n. m. Spojení: Železniční stanice Poprad Velká trati Košice—Bohumín, odtud přes Starý Smokovec elektrickou drahou.
Léčebné prostředky: Vysokohorské klima a vodoléčba.
Indikace: Rekonvalescence, chudokrevnost, Basedowova nemoc, onemocnění dýchacích ústrojí, chronický katar průdušek, asthma, záněty pohrudnic.
- Státní lázně v Herlanech**, 400 m n. m. (Světově známý geysír.) Spojení: Na trati Praha—Bohumín—Košice; z Košic autobusem.
Léčebné prostředky: Zemito-muriatická kyselka z geysíru, tryskajícího do výše 40 m; 2 prameny železito-uhličité kyselky; lázně a pitné kury.
Indikace: Choroby srdeční a choroby nervové.
- Lázně Korytnica**, 800 m n. m. Spojení: Trati košicko-bohumínské dráhy do Ružomberka, odtud úzkokolejnou drahou do Korytnice (25 km) nebo z Ružomberka autem či povozem do lázní Korytnice.
Léčebné prostředky: Čtyři prameny alkalicko-salinických kyselek železnatých.
Indikace: Vyčerpanost, nemoci zažívacího a močového ústrojí, choroby ženské, dna.

Lázně Levoča, 610 m n. m. Spojení: Stanice Spišská Ves—Levoča.

Léčebné prostředky: Mírné horské klima. Sirnatý pramen a umělé medikamentosní lázně, vodoléčba, slatinné lázně.

Indikace: Rheumatismus, ischias, kožní nemoci, choroby ženských ústrojí, rekonvalescence.

Státní lázně v Lubochni, 445 m n. m. Spojení: Rychlíková stanice hlavní trati Bohumín—Košice.

Léčebné prostředky: Subalpinské klima. Vodoléčebný a fyzioterapeutický ústav.

Indikace: Katarrhy dychadel (vyjma tuberkulosu), chudokrevnost, choroby nervové a rekonvalescence.

Lázně Lubovňa, 556 m n. m. Spojení: Nejbližší železniční stanice je Nová Lubovňa—Luboti hlavní trati Bohumín—Košice nebo stanice Podolinec.

Léčebné prostředky: 4 prameny zemito-železité kyselky, uhličitě a rašelinové lázně.

Indikace: Všeobecná slabost, chudokrevnost, choroby srdce a oběhu krevního, katarrhy dýchacích ústrojí, rekonvalescence.

Sanatorium pro tuberkulosní ženy a děti Lučivna, 800 m n. m. Spojení: Stanice osobních vlaků v místě na trati košicko-bohumínské dráhy. Stanice rychlíku Poprad.

Léčebné prostředky: Suché, středohorské klima, fysikální terapie.

Indikace: Tuberkulosa v počátečních stadiích, nevyžadující chirurgického léčení.

Lázně Lúčky, 650 m n. m. Spojení: Železniční stanice Lipt. Teplá na trati Bohumín—Košice, pro rychlíky Ružomberok.

Léčebné prostředky: Železnatouhličitě prameny teplé 33.3° C ke koupání a 24° C k pití.

Indikace: Chudokrevnost a skrofulosní choroby žláz, kornatění tepen, rekonvalescence.

Lázně Maďarovec, 160 m n. m. Spojení: 12 km vzdálené od stanice Levice na místní dráze Nové Zámky—Šurany—Levice. Autobusové spojení.

Léčebné prostředky: Sirovodíkové kyselky s bohatým vývěrem volné kyseliny uhličitě a sirovodíku o 26°—27° C.

Indikace: Dna, rheumatismus, neuralgie a obrny, ženské choroby.

Lázně Pišťany, 168 m n. m. Spojení: Rychlíková stanice hlavní trati Bohumín—Žilina—Bratislava.

Léčebné prostředky: Horké radioaktivní alkalické kyselky sirovodíkové, minerální 67° C sírové bahno radioaktivní. Léčba fysikální, pitná a vodoléčba. Mechanotherapie.

Indikace: Nemoci svalů, šlach, kostí a kloubů. Neuralgie, zejména ischias. Dále některé nemoci kožní. Exudáty a choroby ženské. Chronické, subchronické, subakutní a deformativní záněty kloubů. Dna. Stavby po úrazech a po thrombose.

Lázně Rájecké Teplice, 420 m n. m. Spojení: Místní drahou Žilina—Rajec se Žilinou.

Léčebné prostředky: 2 zřídelní zrcadliště (pisciny) přímo nad termálními prameny 39° C teplými (prosté teplice), fysikální léčba, zejména mechano- a elektrotherapie.

Indikace: Rheumatismus a dna, dále choroby nervů a ústrojí močových, některé choroby kožní (ekzem a pod.), ženské choroby.

Lázně Rožňava, 470 m n. m. Spojení: Praha—Brno—Bratislava přes Plešivec.

Léčebné prostředky: Železitá voda, železité lázně.

Indikace: Chudokrevnost, blednička, nemoci dýchacích ústrojí, rekonvalescence a vyčerpanost.

Lázně Vyšnie Ružbachy, 665 m n. m. Spojení: Železniční stanice Podolinec na dráze Poprad—Podolinec.

Léčebné prostředky: 7 termálních pramenů železitých, sirtých a zemitých kyselk teploty 24° C. Krásný bassin ve volné přírodě, napájený minerální alkalickou kyselkou.

Indikace: Rheumatismus svalový, katarrhy hrtanu a žaludku, choroby kožní, chudokrevnost, nemoci nervové.

Lázně Sklenné Teplice, 382 m n. m. Spojení: Železniční stanice Hliník n. H.—Sklenné Teplice trati Bratislava—Levice—Zvoleň. Z Hliníku autobusové spojení do lázni.

Léčebné prostředky: Osm alkalicko-zemitých ubličitých teplých vřidel od 37°—58° C, přírodní parní lázeň jeskynní.

Indikace: Choroby žaludku, jater a ústrojí močových, rheumatismus, dna.

Státní dětský léčebný ústav Šrobárův v Dolním Smokovci. Spojení: Železniční stanice Poprad Velká na trati košicko-bohumínské dráhy. Ze stanice Poprad Velká přímé spojení do ústavu elektrickou drahou.

Léčebné prostředky: Vysokohorské klima, chráněné proti severu tatranským masivem. 1000 m n. m.

Indikace: Léčebný ústav pro děti, trpící zjevnými příznaky tuberkulosy všech forem.

Lázně Nový Smokovec, 1000 m n. m. na jižním svahu Tater, 2600 m vysokých. Spojení: Příjezdni rychlíková stanice Poprad Velká.

Léčebné prostředky: Vysokohorské klima, dietetika, fyzikální léčba.

Indikace: Nemoci plicní. Basedow. Ústavy pro profylaxi. Nemoci s otevřenou tuberkulosou umísťují se odděleně od ostatních.

Lázně Starý Smokovec, 1020 m n. m. Spojení: Stanice železniční je Poprad Velká, odkud půl hodiny elektrickou drahou.

Léčebné prostředky: Vysokohorské klima, chráněno proti severu Vys. Tatrami. Léčba fyzikální, dietická a terénní.

Indikace: Choroby krve a ústrojí dýchacích, vyčerpanost, Basedow.

Státní lázně ve Sliachi, 360 m n. m. Spojení: Na trati Praha—Zvoleň—Plešivec; ze Zvolenu místní drahou na Sliach.

Léčebné prostředky: Prameny alkalicko-zemito-železité kyselky s bohatým obsahem kyseliny uhličité, 23—33° C teplé. Dokonale vybudovaný Vyšetřovací ústav. Vodoléčba. Fyzikální terapie. Těloevik pod lékařským dozorem.

Indikace: Onemocnění srdce a cev, choroby ženské, choroby nervové, zejména tabes, chlorosa, chudokrevnost a rheumatická onemocnění a dna lehčího rázu.

Státní lázně Smerdžonka, 485 m n. m. Spojení: Autobusem ze stanice Podolinec nebo ze Spišské Bělé.

Léčebné prostředky: Alkalicko-sulfatická sirtá zřídla. Subalpínské klima.

Indikace: Rheumatismus, dna, ženské choroby, nemoci kožní.

Lázně Smrdáky, 241 m n. m. Spojení: Železniční stanice Senica n. M. na trati Břeclav—Trnava—Žilina.

Léčebné prostředky: Sirtaté prameny, parní a rašelinné lázně, fyzikální léčba.

Indikace: Dna, rheumatismus, ischias, kožní choroby, choroby ženské.

- Lázně Sobrance**, 130 m n. m. Spojení: Železniční stanice Michalovce, odtud do lázní spojení autobusem.
 Léčebné prostředky: Tři solno-sírná zřídla, lázně vzdušné a sluneční.
 Indikace: Choroby ústrojí močového, kůže a kloubů.
- Lázně Spišská Nová Ves**, 600 m n. m. Spojení: Železniční stanice Spišská Nová Ves hlavní trati Žilina—Košice.
 Léčebné prostředky: Moderní vodoléčebný ústav pro veškeré fysiko-therapeutické léčení.
 Indikace: Choroby dýchacích ústrojí a vleklé choroby nervů, rekonvalescence.
- Lázně Svatý Jan** u Sv. Mikuláše, 456 m n. m. Spojení: 6 km od rychlíkové stanice Sv. Mikuláš na dráze Bohumín—Košice.
 Léčebné prostředky: Alkalicko-zemito sírné prameny 25° C teplé v basinu i v koupelnách.
 Indikace: Dna, rheumatismus, nervové choroby, nemoci srdečního svalu.
- Lázně Štós**, 670 m n. m. Spojení: Železniční stanice Medzev trati košicko-bohumínské dráhy nebo stanice Smolník přes Margecany.
 Léčebné prostředky: Klimatická a fyzikální léčba.
 Indikace: Nemoci dýchacích ústrojí, hlavně tuberkulosa, nespavost, chudokrevnost, povšechná únava tělesná a duševní, rekonvalescence.
- Státní lázně Štrbské Pleso**, 1351 m n. m. Spojení: Stanice Štrba na trati Praha—Bohumín—Košice—Užhorod.
 Léčebné prostředky: Vysokohorské klima. Vodoléčebný ústav. Heliotherapie; lázně na jezeře.
 Indikace: Katarrhy dýchadel, vyjma tuberkulosu, Basedowova nemoc, choroby nervové, rekonvalescence.
- Klimatické lázně Nové Štrbské Pleso**, 1326 m n. m. Spojení: Stanice Štrba autobus, stanice Poprad elektrická dráha.
 Léčebné prostředky: Vysokohorské klima.
 Indikace: Rekonvalescence, chudokrevnost.
- Lázně Štubnianské Teplice**, 518 m n. m. Spojení: Železniční stanice v místě na hlavní trati Vrútky—Zvoleň—Plešivec.
 Léčebné prostředky: Šest termálních alkalicko-zemitých, uhličitých pramenů 37—43° C, vodoléčebný ústav.
 Indikace: Rheumatismus kloubový i svalový, dna, choroby kožní dnavého původu, výpotky po zánětech a dně.
- Lázně Tatranský Domov**, 1015 m. n. m. Spojení: Ze železniční stanice Poprad Velká na trati Bohumín—Žilina—Košice elektrickou drahou na zastávce Tatranský Domov.
 Léčebné prostředky: Vysokohorské podnebí.
 Indikace: Rekonvalescence, chudokrevnost.
- Sanatorium Tatranská Kotlina**, 850 m n. m. Spojení: Z rychlíkové stanice Poprad Velká trati košicko-bohumínské dráhy do Tatranské Lomnice lokálkou.
 Léčebné prostředky: Klima subalpinní, léčení dietetické, elektroléčba a vodoléčba.
 Indikace: Různé formy tuberkulosy, záněty pohrudnice (i hnisavé), katarrhy cest dýchacích, Basedow.

Lázně Tatranské Matliary, 920 m n. m. Spojení: Železniční stanice Poprad Velká hlavní trati košicko-bohumínské dráhy, z Popradu odbočka do Tatranské Lomnice.

Léčebné prostředky: Vysokohorské klima vedle vodoléčby a fysikální léčby.

Indikace: Všeobecná tělesná slabost, chudokrevnost, chronická onemocnění tuberkulosního původu hořejších cest dýchacích a plic, zánět pohrudnice, rekonvalescence.

Lázně Tatranská Polianka, 1001 m n. m. Spojení: Železniční stanice je Poprad Velká na košicko-bohumínské dráze, odkud za 55 minut elektrickou drahou do léčebného místa.

Léčebné prostředky: Vysokohorské klima, vodoléčebný ústav, fysikální terapie.

Indikace: Slabost a chudokrevnost dospělých i dětí, nedostatek chuti k jídlu, nespavost, nervové nemoci žaludku a srdce, neurasthenie, Basedow, chlorosa, asthma, katarrrhy dýchacích ústrojí.

Státní lázně Tatranská Lomnice, 862—890 m n. m. Spojení: Na trati Praha—Bohumín—Košice—Užhorod. Stanice Poprad Velká.

Léčebné prostředky: Vysokohorské klima, vodoléčebný ústav a ústav pro fysikální léčbu. Dietetické léčení, léčebná gymnastika za lékařského vedení.

Indikace: Neurosy, poruchy žláz s vnitřní sekrecí, zvláště nemoc Basedowova, choroby dychadel s vyloučením tuberkulosy a rekonvalescence.

Lázně Thurzovka, 572 m n. m. Spojení: Železniční stanice Margecany trati Praha—Bohumín—Margecany.

Léčebné prostředky: Vodoléčba. Fysikální léčba.

Indikace: Zastaralé vyčerpávající choroby s vyčerpaností.

Lázně Trenčianské Teplice, 272 m n. m. Spojení: Železniční stanice je Trenčianská Teplá.

Léčebné prostředky: 6 termálních sírných uhličitých pramenů teploty 36—42° C, pitný pramen 38.4° C., sírné radioaktivní bahno, ústav pro fysikální léčbu.

Indikace: Chronický rheumatismus kloubní a svalový, rheumatická onemocnění šlach, pochev šlachových, dna, ischias a stavy po zánětlivém ucpání žil dolních končetin.

Lázně Vyhne, 310 m n. m. Spojení: Stanice železniční v místě (Bzenice—Vyhne) na trati Levice—Zvoleň.

Léčebné prostředky: Přírodní železitý alkalický pramen 38.1° C, železitá slatina, vodoléčebný ústav, lázně rašelinné.

Indikace: Chudokrevnost, neuralgie, ženské choroby, blednička, nemoci srdce a cev, rekonvalescence.

Lázně Železno, 996 m n. m. Spojení: Ze stanice Liptovská Teplá.

Léčebné prostředky: Pramen zemité kyselky, klimatická léčba.

Indikace: Katarrrhy dychadel, choroby nervové, vyčerpanost.



Bojnické kúpele

ležia v čarokrásnej, tichej, pokojnej kotline za bojnickým hradom ako by vo večne sviatočnej nálade, obtočené jemnými hôrkami, krásnymi záhradami od západu a otvorené na úrodnú, malebnú dolinu Nitry od východu. Chránené sú pred chladnými severnými vetrami, ale južné, ľahodné vetriky s otvoreným náručím prijímajú. Jaro už zavčasu zavíta sem a v máju taká je celá kotlina ako nežným, bielym kvetím zasypaná mladucha. Málo jest u nás takýchto krásnych krajov, ako okolie Bojníc.

Z Prievidze vedie rovná, ako šnúra, vysokými dumnými topoľami vysadená cesta, cez Bojnice ideme krásnou, lipami vysadenou ulicou; potom cez hradnú záhradu, kde krásne, husté stromoradie tiahne až ku kúpeľom.

Bojnické kúpele sú z najstarších kúpeľov Slovenska. Zariadené boli už v 13. stoly. Kráľ Béla IV. vd'ačne spomína na svoj pobyt v bojnických kúpeľoch, chváli ich teplé pramene („fervidus fons“), ktoré ho oblažily, keď utekajúc pred Tattarmi odpočinul si v nich na krátko. Za časov Onophriovcov boli kúpele tieto obnovené. Ján Korvín im tiež veľkej pozornosti venoval. V tých časoch často sem zavítal kráľ Matej so svojím dvorom; boli tu veľké poľovačky, zábavy, na ktorých sa zúčastnili na slovo vzatí magnáti a zemani vtedajší. (Z knihy Dr. Jána Nováka: Bojnice a ich okolie.)

Rozbor hlavného pramena :

Kalium ion +	0.0045 gr	Natrium ion	0.0207 gr
Calcium ion	0.1061 „	Magnesium ion	0.0040 „
Železo ion	stopy	Mangan ion	stopy
Chlor ion	0.0031 „	Uhlíčitan ion, sodnatý	0.2330 „
Síraný ion	0.1222 „	Borany ion	0.0027 „
Phosforečnany ion	0.0001 „	Kremičitany	0.0350 „

Rozbor liečiveho bahna:

CaO	5.22%	Na ₂ O	stopy
Fe ₂ O ₃	5.12%	SiO ₂	83.24%
SO ₃	0.55%	MgO	0.32%
K ₂ O	stopy	Al ₂ O ₃	0.17%
CO ₂	4.96%	S	0.42%

Radioaktivita 1 gr sušeného, jemne práškovaného bahna = 106.5 × 10⁻¹² g Rad. — Následkom tohoto výsledku tak voda ako aj bahno bojnické sú značne radioaktívne.

Ohľadom liečebného účinku, termálna voda bojnická (38—46° C teplá) a liečivé bahno poskytujú pri týchto nemociach podstatné zlepšenie alebo úplne uzdravenie: Rheume, dna, následky gonorrhoidných zmien, infiltrácie, ranenie, nemoce kĺbov, svalový reumatizmus, krížové bolesti, zánet nervov, neuralgie, ischias a pod.



Mimo teplých, uzavretých kúpeľov veľmi sú obľúbené bojnické štrandové kúpele. Bazen dospelých a detský bazen v prírode naplňajú sa z termálneho, liečiveho prameňa 26° C teplého. Štrandový kúpeľ v Bojniciach veľmi dobre účinkuje v pádoch neurastenie, telesnej slabosti, únavy a chudokrevnosti.

Kúpeľné budovy obkľúčené sú obrovským parkom, kde mimo jedlových lesíkov pestujú sa aj listnaté a okrašlé stromy. Kúpeľný park leží asi na 400 m nad výškou morskej hladiny. Čistým, ozonovým vzduchom veľmi značne sa pripomáha uzdraveniu návštevníkov kúpeľov.

Pri tom je postarané aj o zábave. Stála hudba, tenis, criket, footballové hrište, rybolov, krásne prechádzky stoja hosťom k dispozícii. Bojnický zámok svojou umeleckou stavbou a zariadením poskytuje každému zvláštny pôžitok.

Skromná pamätná tabuľka v kúpeľoch hlási obrovskú silu bojnických prameňov:

„Od veľkých mojich lámkovitých boľastí neoslobodila mňa voda Sv. Lukáča ani silného Herkulesa, ale oslobodila mňa
BEZMENNÁ VODA BOJNICKÁ.

Nech je tento prameň až do nekonečnosti požehnaný, aby slúžil k uľaveniu utrápenému človečenstvu.

August 1902.

Ján Szabó.“

TELEFON
122, 123 a 203

GRAFENBERK 640 m.
N. M.



PRIESSNITZOVO SANATORIUM
KLINICKÝ · VEDENÝ · ÚSTAV · PRO · NEMOCE
VNITŘNÍ · A · NERVOVÉ ·
VRCHNÍ LÉKÁŘI ·

DR. PHIL. & MED. JOSEF REINHOLD · DR. MED. OTTO KATTINGER

357

Herlany.

Poloha a podnebí. Státní lázně Herlany rozkládají se ve východním Slovensku na západním úpatí zalesněných Slanských hor, v kotlině téměř 400 m nad mořem.

Průměrný tlak vzduchu ve výšce pozorovací stanice 404 m n. m. je 725 mm. Srážek se vyskytuje ročně 70 cm, tudíž asi 7 cm méně, než odpovídá příslušné výškové poloze (Bratislava ročně 71 cm). Průměrné maximum teploty 32° C, minimum —19° C.

Letní teplota je přibližně stejně vysoká jako v Čechách a na Moravě v místech ležících o 200 m níže (Praha - Brno). Krajina z nejslunnějších v republice, ročně téměř 2000 hodin svitu, o 300 hodin více než ve středních a západních Čechách. Přebytek svitu slunečního připadá výhradně na dobu vegetační. (Dlouhý a příjemný podzim a stálejší léto.)

Prameny a indikace. Zdejší prameny byly již v XVII. století. Ve století XIX. počalo hlavní zřídlo ztráceti vodu, přes to v roce 1870 podniknuty byly vrty, které v hloubce 404 m odkryly mohutné zřídlo, bohaté na kyselinu uhličitou, jež svým tlakem způsobuje občasné erupce, ne nepodobné na př. islandským a severoamerickým gezyrům.

Dnes tak zvaný Herlanský gezyr tryská po 22—30 hodinách do výše 30—40 m při teplotě až 24° C. Jest pak zachycován do nádrže a odváděn do lázeňské budovy, kde připravují se z něho minerální lázně. Herlany mají ještě dva prameny železito-uhličitě kyselky a lesní pramen s výbornou pitnou vodou.

Podle chemického rozboru má gezyr zemito-muriatickou kyselku.

V lázních léčí se s výbornými výsledky chudokrevnost, choroby srdeční, slabost srdečního svalu, anomalie oběhu krevního při kompenzovaných srdečních vadách, dále choroby nervové, jako jsou obrny a neurasthenie. Léčba pitná i koupelemi.

Herlany mají svůj lázeňský dům s úplnou vodoléčbou.

Sport, zábavy, výlety. Tennisové dvorce, čítárna, knihovna, kulečník atd. Procházky v lázeňském rozsáhlém parku se stoletými duby a buky. Delší vycházky do krásného okolí s nekonečnými lesy k Morskému oku, k Malému Brdu, Na skály, do Vel. Humenova, na Makovicu, do Opálových dolů, na Hradisko atd.

Ubytování a restaurace. Dobré a levné, ubytování ve státních vilách (celkem 70 pokojů) — Sokol (20 pokojů), Hernad (22 pokojů), Makovica (25 pokojů). Stravování ve státní restauraci velmi dobré, pense nebo à la carte.

Železniční spojení. Rychlíkové spojení Praha—Košice, odkud autobusem do Herlan. Aerolinie Praha—Brno—Bratislava—Košice. Povozy vysílá ředitelství lázní jen na objednávku.

Sezona. Lázně jsou otevřeny od 1. června do 30. září.

Informace. Prospekty zdarma zasilá a informace podává ředitelství stát. lázní v Herlanech a informační kancelář Ústř. ředitelství státních lázní (ministerstvo veřejného zdravotnictví a tělesné výchovy, tel. *344-55 a *362-55) Praha II., Vyšehradská 16.



Jáchymov.

Vznik, poloha a podnebí. Mezi význačné československé lázně, mající pověst lázní světových, náležejí i lázně Jáchymov nedaleko Karlových Varů. Rozkládají se na úpatí Krušných hor, které, pokryty velkými lesy, dodávají Jáchymovu zvláště půvabného rámce.

Za svůj vznik děkuje Jáchymov, stejně jako většina měst v tomto pohoří, bohatství rud, které založily jeho slávu již v patnáctém století. V roce 1896 počíná objevením paprsků Becquerelových pro Jáchymov doba nová, „lázeňská“, zvláště když zjištěn mohutné prameny, bohaté na radiovou emanaci. Jáchymov přichází do doby „radia“, kterýžto vzácný prvek z odpadků uranové rudy, do té doby neznámý, objevila roku 1898 Mme Curie se svým chotěm. Od té doby se stává Jáchymov místem lázeňským.

Údolí Jáchymovské má průměrnou nadmořskou výši 650 m; průměrný tlak vzduchu 704 mm.

Proti přímým severním větrům jest dobře chráněno, oblačnost je tu poměrně malá, vzduch čistý, prosycený vůní jehličnatých porostů, přiměřeně vlhký, svěží i v nejteplejších letních měsících. V zimě jen zřídka kdy mlha zavalí Jáchymov; za to bělostná pokrývka sněhová trpytí se tu až do konce března k radosti sportovců a ku potěše nemocných.

Léčebné prostředky. Jsou to především koupele v termální radioaktivní vodě; používá se k tomu účelu vody z pramenů vyvěrajících na dole „Svornost“ v hloubce 530 m, teploty 28° C, s aktivitou průměrně 500—600 Machových jednotek. Vodou z těchto pramenů jsou zásobovány kabiny v hlavní lázeňské budově (90 kabin), v Léčebném ústavě (3 kabiny), v Radium-Palace-Hotelu (40 kabin) a v hotelu Miracle (6 kabin). Koupele jsou předpisovány v individuálně odstupňované síle, trvání, teplotě a intervalech. V lázeňské budově kromě toho jest zařízeno několik kabin pro koupele iontoforesní a pro trvalou irrigaci.

U případů, kde jest nutno klásti důraz na intensivnější celkový účinek nebo na lokální působení na orgány dýchací, předpisují se inhalace radioaktivního vzduchu v emanatoriích zařízených dle nejnovějších poznatků, se suchým nebo vlhkým vzduchem. Emanatoria jsou umístěna v hlavní lázeňské budově, v Radium-Palace-Hotelu a

v době zimní buď v Léčebném ústavě nebo v hotelu Miracle. Některá z nich jsou zařízena pro používání více osobami najednou, jiná jen pro jednotlivce; tím je umožněno přesné dosování emanace i ve spojení s přídatkem léčiv jiných dle individuálních lékařských předpisů.

K léčbě pitné používá se kromě přirozeně aktivní vody uměle aktivované, kterou vyrábí firma Radiumchema ve státní továrně na uran a radium v Jáchymově.

K aplikaci zevní slouží radioaktivní oleje, kompresy, vaginální kuličky, injekce s obsahem chloridu radia, které vyrábí v Jáchymově též firma.

V bohatě vybaveném státním radiumtherapeutickém ústavě provádí se i léčba prozařováním radiem jako účinný doplněk léčby lázeňské.

V tomže ústavě jsou instalována zařízení i pro jiné zákroky léčebné — (elektrotherapie, mechanotherapie, světloléčba atd.), jichž použití je v mnoha případech velmi cenné pro podporu léčby základní.

Kromě toho jest v činnosti po celý rok státní vyšetřovací ústav, zařízený pro provádění všech běžných i speciálních vyšetřovacích method klinických i laboratorních.

Tyto ústavy umístěny jsou ve společné budově, t. zv. „Léčebný ústav“, kde je též 20 pokojů pro pacienty, kteří potřebují ústavního vyšetření a ošetření.

Indikace. Chronická onemocnění kloubní i ostatních orgánů pohybových.

Dnavá diathesa.

Obrny po krvácení do mozku, po neuritidách, stavy po dětské obrně.

Neuralgie a chronické neuritidy.

Sclérose en plaques, hlavně v počátečních stadiích. Klimakterické neurosy, neurasthenie, stavy vyčerpanosti, projevy stárnutí.

Arteriosclerosa hlavně v počátečních stadiích.

Tabes, zejména v kombinaci s lázeňskou léčbou ve Sliači.

Poruchy vegetativního a endokrinního systému.

M. Basedowi.

Hypertrophie prostaty.

Chronické katarrhy horních cest dýchacích a vleklé záněty vedlejších dutin obličejových.

Z kožních nemocí především chronické ekzémy a psoriasis.

Procházky a výlety. Dobře upravené lesní stezky skýtají pěkné procházky po nejbližším jáchymovském okolí.

Delší výlety vedou do Krušných hor, které u Jáchymova dosahují největší výšky. Nejvyhledávanější výletní místo je Klínovec (1244 m), jehož vrchol dosáhneme z Jáchymova buď přes osadu Boží Dar (1088), nejvyšší osadu v Čechách, středisko krajkářského průmyslu (Státní odborná škola krajkářská), anebo přes osadu Dörnberg. Na Klínovci jest rozhledna a restaurace — spojení automobilovou silnicí. Z jiných výletů je vděčná návštěva vesničky Mariasorgu s kapucínským klášteřem a zajímavým poutnickým kostelem, obklopeným stáletými stromy.

Prohlídka dolů povoluje státní báňské ředitelství v Jáchymově. Zajímavé jest též Městské museum, kde se chovají vzácné památky na slavnou dobu Jáchymova (Agricola, Šlikovské tolary).

Sporty letní a zimní. Jáchymov je vhodným střediskem sportovním. Jsou tu zřízeny tenisové dvorce, městská plovárna a j. Pro zimní turistiku, lyžaření a sáňkování, výborný terrain.

Ubytování, restaurace. V Jáchymově lze nalézt jak jednoduché tak i luxusní ubytování.

Státní hotel Miracle, poblíže lázeňské budovy, leží v nejlepší části lázeňské čtvrti. Je vkusně zařízen, má 90 pokojů s teplou a studenou vodou a ústředním topením. Zdvíž. Radioaktivní lázně v domě.

Léčebný ústav (Prozařovací pavilon), 24 pokoje pro nemocné s teplou a studenou vodou a ústředním topením. Radioaktivní lázně v domě.

Radium-Palace-Hotel, pětipatrová krásná budova s 250 pokoji až přepychově zařízenými o 300 lůžkách, s vlastní restaurací.

Stravování velmi dobré v hotelu Miracle. Diaetická strava podle předpisu a pod dozorem lázeňského lékaře.

Spojení. Rychlíkové spojení Praha — Ostrov — Karlovy Vary. V Ostrově se přestupuje. Odtud spojení vlakové, motorové a autobusové neb automobilové. Automobilisté jezdí na Karlovy Vary, odtud po státní silnici přes Ostrov do Jáchymova (15 km).

Sezona. Lázně jsou otevřeny po celý rok. Hlavní sezona od 1. května do konce září.

Informace. Prospekty zdarma zaslá a informace podává Ředitelství lázní v Jáchymově a Informační kancelář Ústředního ředitelství státních lázní (ministerstvo veřejného zdravotnictví a tělesné výchovy), Praha II., Vyšehradská třída č. 16, telefon *344-55 a *362-55, kde možno obdržeti též informace po stránce lékařské o indikacích a léčebném postupu v jednotlivých státních lázních a to vždy v pondělí a ve čtvrtek mezi 10. a 11. hod. dop. Písemné informace kdykoliv.

KARLOVY VARY

po staletí ve službách trpícího lidstva.

Celoroční lázeňský provoz. Aranžování léčebných kur.

Informace a podrobné prospekty ve všech cestovních kancelářích nebo u správy lázní Karlovy Vary.



V září mezinárodní lékařský pokračovací kurs se zvláštním zřetelem k balneologii a balneotherapii.

330

Karlovy Vary.

Světově známé vřidelní město leží uprostřed romantické středohorské krajiny při ústí Teplé do Ohře. Výška nad mořem jest 381 m. Město bylo založeno r. 1349 císařem Karlem IV., který mu dal své jméno na znamení své trvalé přízně. Sláva Karlových Varů zakládá se na 16 alkalicko-salino-muriatických termách, jedinečných svého druhu, jichž voda a volně unikající kyselina uhličitá vykazují pozoruhodný obsah radioaktivity. Nejmocnější pramen jest Vřidelní, symbol města. 2000 litrů 72° C horké vody prýští za minutu! Mohutné množství vody

vřídla napájí všechny lázně; mimo to získává se z ní ročně až 100.000 kg vřidelní sole. Za hodinu uniká vřidlu více než 250 kg kyseliny uhličitě. Mimo Vřidelní pramen jest Mlýnský (teplota 53,7° C) nejznámější therma. Nezapomenutelným zůstane každému návštěvníku Karlových Varů pestrý a barvitý obraz ranní a večerní pitné kury před klasickou monumentální stavbou kolonády Mlýnského pramene. Stejně jako Vřidelní a Mlýnský pramen vyvěrají ostatní thermy (teplota od 43 do 63° C) ze společného výtrysku. Karlovy Vary mají dále ještě kyselku, jejíž kyseliny uhličitě se používá k přípravě plyných koupelí, a železitý pramen, který slouží k pití a koupelím. Cenným doplňkem pitné kury jsou různé lázeňské procedury, k nimž poskytuje se příležitost v šesti lázeňských karlovarských ústavech, které jsou opatřeny všemi pomocnými prostředky moderní balneotherapie a fyzikální terapie (všechny druhy lázní vřidelních, uhličitých, plyných a kyslíkových, slatinných, pomocí obkladů, elektrických, střevních [enterocleaner], fango zábaly, švédská léčebná gymnastika, vodoléčba, sluneční lázně a t. d.). Důležité pole indikací poskytuje nově zřízené inhalatorium, kde se rozmlžuje Zámecký pramen s přísadou vřidelní soli, silice kosodřevinové, glycerinou a j. Léčebné indikace Karlových Varů jsou velmi rozmanité:

Karlovarské indikace:

1. Nemoci žaludeční: Akutní a chronické katarrhy. Žaludeční vředy a jich následky, doléčení po operacích, stavy dráždivosti jako následek jiných onemocnění.

2. Nemoci střevní: Chronický katarrh tenkého střeva, vředy tenkého střeva, chronické katarrhy tlustého střeva, chronické průjmy, stavy po střevních infekcích, také tropická onemocnění. Meteorismus, haemorrhoidy, zácpy.

3. Nemoci jaterní: Ztučnělá játra, chronické záněty; onemocnění jater u pijáků; molarická, tropická játra; žloutenka, onemocnění žlučových, žlučníku, žlučové kamínky, příprava k operacím a zvláště dodatečné kury po operacích.

4. Nemoci ledvin a močových orgánů: Chronický zánět pánvičky ledvinné, chronické záněty ledvin, kamínky ledvin a ledvinných cest. Dodatečné kury po operativních zákrocích. Nemoci měchýře močového.

5. Poruchy výměny látkové: Dna, uratická diathesa, diabetes mellitus (cukrovka); otlylost. Chronický svalový a kloubový rheumatismus. Nervové poruchy při onemocnění výměny látek.

6. Kožní nemoci: Chronické a akutní kožní neduhy při onemocnění výměny látek a nemocech žaludečních a střevních. Ekzemy, svědění kůže, furunkulosa.

7. Dětské choroby: Všechny výše uvedené nemoci žaludeční a střevní, jaterní, nechutenství, periodické vrhnutí, zánět pánviček ledvinných.

8. Všeobecné indikace: Předčasné stárnutí, zvýšený tlak krevní, chronická migrena, neuralgie, ischias. Dodatečné kury po vyčerpávajících nemocech a těžkých operacích.

Dalším lázeňským zařízením jest výrobná vřidelní soli, v níž se získávají produkty vřidelní soli vypařováním vřidelní vody, zasilatelství minerální vody, kde se provádí plnění a zasilání Karlovarské vody a vřidelních produktů pomocí nejmodernějších přístrojů, a balneologický ústav, který jest věnován k výzkumu léčebného účinku karlovarských therm.

Správa lázní Karlových Varů zavedla inkusivní kury v různých cenách, které poskytují hostu kompletní 3 až 4týdenní pobyt včetně bytu, zaopatření, lázeňské taxy, léčebných prostředků a lékařského honoráře. O bližších podmínkách informuje hlavní prospekt Karlových Varů. Provoz v lázních Karlových Varech jest celoroční. Také v zimních měsících skýtá vřidelní město svým hostům dostatek podnětů a rozptýlení pro příjemný lázeňský pobyt.



K DOMÁCÍM LÉČBÁM

**PŘÍRODNÍ KARLOVARSKÁ SŮL
a MINERÁLNÍ VODA,**

světoznámé

LÉČIVÉ PROSTŘEDKY,

nenahraditelné

ŽÁDNÝMI UMĚLÝMI PRODUKTY.

KARLOVARSKÉ VŘÍDELNÍ PRODUKTY

ovlivňují

**NEROSTNÉ HOSPODÁŘSTVÍ
těla OBOHACENÍM DŮLEŽITÝMI
MINERÁLNÍMI SOLEMI.**

Vědeckou literaturu, informace, bezplatné vzorky
zasílá

ZASÍLATELSTVÍ KARLOVARSKÝCH MINERÁLNÍCH VOD.

Lázně KORYTNICA

(SLOVENSKÉ KARLOVY VARY)

900 m n. m.

900 m n. m.

nachází se v čarokrásné, horské lesnaté krajině v Nízkých Tatrách, v celoroční záři ultrafialových paprsků horského slunce, v ozonovém, úplně bezprašném lesním vzduchu.

Čtyři minerální prameny různého složení jedinečné léčivosti.

Se zajištěným úspěchem léčí nemoci zažívacího a močového ústrojí, oběhu krevního, dýchacích orgánů, nemoci nervové a nemoci z nedostatečné výměny látek a reumatismus.

Přírodní uhličitě koupele, jedlové, pěnové, solné a střevní koupele (enterocleaner). Moderní vodoléčba

Pijte perlu minerálních vod
„KORYTNICA“

jedinečné léčivosti.

Středisko turistiky a zimních sportů pro Nízké Tatry.

Jedinečné lyžařské terény ve v. 900 až 1750 m n. m.

Podrobné informace a prospekty podá

správa lázní.

145

Lázně Korytnica

(Slovenské Karlovy Vary).

Poloha a podnebí: Lázně Korytnica leží na úpatí Nízkých Tater ve výši 900 m n. m. v překrásné, ba jedinečné romantické krajině, obklopené zalesněnými horami až 1750 m vysokými. Jsou na jih otevřené, tonou proto v celodenní sluneční záři v atmosféře ultrafialových horských paprsků v naprosto čistém bezprašném vzduchu. Věncem severních hor jsou chráněny od severních větrů, po celý rok prosté dolinních mlh a vlhka. Energie slunečná, hromadící se ve dne v hlubokých jehličnatých lesích, reguluje noční teplotou, takže se nejeví takové tepelné rozdíly mezi dnem a nocí jako v jiných klimatických místech v této výšce. Toto umožňuje příjemný pobyt a léčení od časného jara až do pozdní zimy. Do převratu byla Korytnica dostaveníčkem maďarské aristokracie, kteří po právu dovedli ocenit její léčivý význam, neboť jsou to jediné lázně v celé Evropě majících pro zdraví člověka tolik cenných faktorů jako: vysokohorský vzduch, nadmořskou výšku 900 m, krásné jehličnaté lesy a čtyři minerální prameny různého složení jedinečné léčivosti.

Indikace a léčebné prameny: V samotných lázních vyvěrají čtyři minerální prameny, patřící do nejcennější skupiny alkalicko-salinicko-zemito-železitých kyselek. Hlavní charakter vody dodává v ní se nacházející značné množství síran hořečnatý a vápenatý uhličitán, provázené značným množstvím uhličitánu železitého. Na základě těchto přírodních faktorů se v lázních Korytnici se značným úspěchem léčí: 1. nemoci zažívacích ústrojů, 2. nemoci z nedostatečné výměny látek, 3. nemoci dýchacích ústrojů, 4. nervové nemoci, 5. ne-

moce močového ústrojí, 6. nemoce oběhu krevního, 7. rozličné choroby ženské, 8. reumatismus, 9. chudokrevnost.



K léčebným prostředkům dále slouží: přírodní uhličitě koupele jedlové, solné a pěnové koupele a střevný koupel (enterocleaner), léčba rašelinou a moderní vodoléčba.

Výlety a procházky: V krásných lesích počínajících již od samého lázeňského parku, zřízeny jsou pohodlné cesty a serpentýnové chodníky na vrchy okolních hor, odkud jsou překrásné rozhledy do dalekého okolí. Autovýlety krásným romantickým okolím pořádají se do nedaleké Baňské-Bystrice, Sliache, Demänovské jeskyně, Vysokých Tater, Kremnice atd. Po celou sezonu jest stálá lázeňská hudba.

Sperty letní a zimní: Kromě turistiky do blízkého i dalekého okolí se též hojně pěstují různé sporty, jako: tenis, plavání, rybolov ve zdejší řece a potocích bohatých na pstruhy, honitba a jiné sporty. Korytnica jest známým střediskem a východiskem turistiky pro Nízké Tatry. V zimě jest Korytnica hojně navštěvována zimními sportovci pro její nádherné lyžařské terény a stálé příznivé sněhové poměry, které zvláště ve vyšších polohách se drží až do pozdního jara. V místě jest stanice KCST.

Ubytování a stravování: V místě jest 10 hotelů a vil, které plně uspokojí náročné i skromné zájemce. Lázeňská restaurace pod vlastním vedením správy lázní poskytuje zaručené Ia stravování. Zvláště dietetickým pokrmům věnuje se největší pozornost. Přípravují se dle lékařského předpisu pro každého pacienta zvlášť pod přísným dozorem lázeňského lékaře.

Železniční spojení: Korytnica jest od košicko-bohumínské dráhy vzdálena 25 km. Z rychlíkové stanice Ružomberoku jezdí až do Korytnice v létě denně tři vlaky a dva státní autobusy.

Sezona hlavní trvá od 1. července do 31. srpna. Mimo hlavní sezonu poskytuje správa lázní 40 procent slevy ze všech normálních cen v prospektu. Lázně jsou otevřeny po celý rok.



Lubochňa.

Poloha a podnebí. Lubochňa (445 až 480 m nad mořem) jest krásné klimatické místo, ležící v lubochňanské Dolině při ústí říčky Lubochňanky do Váhu. Tato nadmíru malebná Dolina, táhnoucí se 28 km, sevřená kol dokola rozsáhlými hlubokými jehličnatými lesy, odděluje obě ramena Velké Fatry, jež se nad jejím jižním koncem spojují.

Podnebí je tu velmi mírné, vzduch jest naprosto čistý, prostý prachu a ozonem bohatě prosycený.

Při nadmořské výšce 445 m je střední tlak vzduchu 722 mm. Roční množství srážek okolo 900 mm svědčí, že sousední hory a lesnaté stráně nejsou nadměrným shromaždištěm deštivých mraků.

Indikace a léčebné prostředky. Výborných výsledků se dosahuje při léčbě katarrhů dychadel (vyjma tuberkulosu), chudokrevnosti, chorob nervových, anomalií oběhu krevního, choroby Basedowovy, nespavosti. Moderně vybudovaný vodoléčebný ústav podle metody Winternitzovy je vybaven hydroterapií a elektroterapií, umělými lázněmi uhličitými, solnými a jehličnatými, masážemi a pod. Pro léčbu pitím se užívá zdejších minerálních vod, alkalických kyselek.

Výlety, procházky a turistika. Procházky v lázeňském parku, po promenádách, stezkách a cestách, jež upraveny jsou na lesnatých stráních, možno podnikati za každého počasí, neboť cesty rychle vysychají. V blízkosti lázní jest několik vyhlídkových vrcholů, na př. Vysoký Grůň (s rozhlednou) 884 m n. m., 2 hodiny cesty na vrchol, Kopa 1181 m, 3 hod., Havran 1035 m, 2 a půl hod., Kutníkovo kopec 1066 m, 2 a půl hod. Vděčný výlet jest elektrickou drahou 22 km dlouhou do lubochňanské Doliny ku prameni minerální vody Rakytovky pod Čiernym Kameňom s výstupem na tuto horu (1481 m) a dále na jiné vyhlídkové vrcholy Velké Fatry, na Oravský Zámok (zajímavé museum) atd. Delší výlety možno podniknouti do Súlovských skal, do krápníkových jeskyň demänovských, do Vysokých Tater (Štrbské Pleso - Smokovec - Tatranská Lomnica), do ledové jeskyňe dobšinské, do Ružomberoku a dále do tří vesnic Revúc, do lázní Korytnica a přes sedlo Štúrec (1010 m, nádherná cesta pro auta) a přes Banskou Bystricu, do lázní na Sliači, do Štubnianských Teplíc, Turč. Sv. Martina atd.

Sporty a zábavy. Na třech vzorně upravených tenisových dvorcích se pořádají každoročně turnaje a přátelské turnaje lázeňských hostů. Při říčních lázních s basénem a sprchami je hřiště pro různé sporty a hry (volley-ball, croquet, házená, lukostřelba, stolní tenis a pod.).

V zimě jest tu ideální terén pro lyžaře. Rozsáhlé pláně a louky, horský terén a majestátní hřebeny nadchnou lyžaře začátečníka i lyžaře pokročilejšího.

Ubytování a stravování. Grandhotel Bratislava (83 pokoje s tečkou studenou vodou) jest otevřen po celý rok, v sezoně též hotel Šíp (14 pok.), Havran (34 pok.), Kollárov dom (7 pok.), a 4 zařízené vily.

Stravování (pense nebo à la carte) v restauračních místnostech v hotelu Kollárov dom.

Železniční a automobilové spojení. Lubochňa leží na hlavní silniční slovenské magistrále Žilina—Košice. Jest rychlíkovou stanicí hlavní trati Bohumín—Košice od 15. V. do 30. IX.

Sezona. Letní sezona od května do září, zimní od vánoc do velikonoc.

Prospekty a veškeré informace podává ředitelství lázní v Lubochni a informační kancelář Ústředního ředitelství státních lázní (ministerstvo veřejného zdravotnictví a tělesné výchovy) v Praze II., Vyšehradská 16 (tel. *344-55, *362-55), kde možno obdržeti též informace po stránce lékařské o indikacích a léčebném postupu v jednotlivých státních lázních a to vždy v pondělí a ve čtvrtek mezi 10. a 11. hod. dop. Písemné informace kdykoliv.

Z a d á n o .

Mariánské Lázně

perla světových lázní!

628 m nad mořem.

41 pramenů a přírodní železominerální slatiniště.

INDIKACE: choroby výměny látek (dna, otylost, cukrovka), chron. katarhy žaludku a střev, zácpa, kornatění tepen, srdeč. a ledvinové nemoci, kaménky močové, choroby jater, žlučové kaménky, rheumatismus, ženské nemoci, atd.

Sezona: od 1. května do 30. září.

Veškeré informace udílí:

LÁZEŇSKÝ ÚŘAD, MARIÁNSKÉ LÁZNĚ
a
Úřední lázeňská správa
Mar. Lázně.

Domy v úřední správě:

ÚSTŘEDNÍ LÁZNĚ
NOVÉ LÁZNĚ
TEPELSKÝ DŮM

ZLATÁ KOULE
ZŘÍDELNÍ INSPEKCE
ZASILATELSTVÍ

Domácí léčba pitím minerálních vod.

Event. jako předběžná a dodatečná léčba:

KŘÍŽOVÝ PRAMEN
FERDINANDŮV PRAMEN
LESNÍ PRAMEN
RUDOLFŮV PRAMEN
AMBROŽŮV PRAMEN

PRAMEN EXCELSIOR: výborná stolní voda.
MARIÁNSKO-LÁZEŇSKÁ přírodní zřídelní sůl.
MARIÁNSKO-LÁZEŇSKÝ přírodní jehličnatý výtazek
jako přísada do koupelí.

Prospekty a informace zasílá:

ZASILATELSTVÍ MINERÁLNÍCH VOD
Mariánské Lázně.



Mariánské Lázně.

Mariánské Lázně zaujímají právem přední místo mezi světovými lázeňskými místy. Netolik rozkošná poloha uprostřed zalesněné údolní kotliny, uložené na úpatí geologicky k západnímu Krušnohoří náležejícího Císařského lesa v nadmořské výši 600 až 650 m, nýbrž především léčebné prameny založily jejich světovou pověst.

Tyto svými vědecky uznanými léčebnými úspěchy proslavené lázně prostírají se v údolí k jihu otevřeném, jež má ve středu města pečlivě pěstěný park a na ostatních třech stranách je vroubeno zalesněnými výšinami, stoupajícími až do výše 900 m. Nádherné lesy, tvořící pás mnoho kilometrů široký, jsou prostoupeny sítí upravených cest v úhrně délce více než 100 km, které jsou označeny co do stoupání, slouží systematickým terénním léčbám. Procházky odstupňované pokud se délky i stupně stoupání týče, jsou totiž nepostradatelnou součástí Mariánsko-lázeňské léčby, podporující mnohdy podstatně léčivé účinky pramenů, jež svým složením náležejí k rozmanitým druhům minerálních zřídél.

Léčebné prostředky.

V Mariánských Lázních jest asi 41 léčivých pramenů, jež dělíme takto:

1. Prameny s Glauberovou solí, v nichž mezi kationy převládají alkálie (s 85 aeq. %), mezi aniony převládá sulfát (s přibližně 50 aeq. %), dále hydrokarbonáty a chlorid mimo volnou kyselinu uhličitou. Dva hlavní z těchto pramenů, Křížovka a Ferdinándka, jsou přibližně isotonické.

2. Alkalicko-salinické kyselky s převládajícím obsahem natriumkarbonátu a hydrokarbonátu kromě sulfátu a malého množství chloridu. Lesní pramen je z nich nejdůležitější.

3. Zemité kyselky s převládajícím kalciumem a magnesiem mimo hydrokarbonátu. Jich hlavním představitelem je Rudolfův pramen.

4. Železité kyselky, z nichž nejdůležitější, totiž Ambrožův pramen, vykazuje kromě malého množství jiných pevných

součástí největší obsah železa ze všech za léčivé prameny používaných železitých kyselků.

5. Prosté a slabě mineralisované kyselky, jež mimo značného množství volné kyseliny uhličitě obsahují jen málo pevných součástí. Sem patří mohutný a památný Mariin Pramen (koupelový pramen) a pak za stolní vodu užívaný pramen Excelsior.

Léčivé koupele.

Všechny zde jmenované a řada dalších minerálních pramenů obsahují mnoho volné kyseliny uhličitě, jež právě je činí vhodnými k přípravě přirozených uhličitých koupelí. Uhličitě koupele připravují se ve 4 stupních podle množství kyseliny uhličitě v pramenech. Ocelité koupele připravují se ze železitých kyselků, bohatých rovněž na kyselinu uhličitou.



Rudolfův pramen.

Zřídelných plynů, vyvěrajících z pramenů a obsahujících převážně kysličník uhličitý, užívá se v Mariánských Lázních již od století ku podávání plynných koupelí. V poslední době bylo k jejich přípravě zřízeno zvláštní, zcela moderní oddělení v Ústředních Lázních.

Slatinné koupele připravují se ze slatiny, vyskytující se na různých místech v okolí Mariánských Lázní. Z minerálních pramenů, vyvěrajících ve slatiništích, absorbují organické, kolloidální, rašelinu tvořící látky (humínové substance) obzvláště sloučeniny železitě a sирné, z nichž po vykopání oxidací tvoří se sulfát železa, který jest charakteristickou součástí zdejší slatiny. Těto používá se jednak k celkovým a částečným koupelím, jednak k místním aplikacím ve formě slatinných zábalů, pro kteréžto poslední jest v Ústředních Lázních zřízeno nové oddělení.

Všechny tyto druhy léčivých koupelí podávají se ve 3 rozsáhlých, hygienicky a pohodlně vypravených lázeňských budovách, v Ústředních Lázních, v Nových Lázních a v Nových Slatinných Lázních.

Další léčebné prostředky a zařízení.

Parní lázně a léčba horkým vzduchem, vodoléčba, inhalační terapie používají se v těchto lázeňských ústavech, parní a horkovzdušné lázně, vodoléčba a plovárna také v Městských lázních, fysikální léčení a elektrotherapie v Medikochemickém ústavě, k němuž jsou připojeny také radiumemanatorium, roentgenová laboratoř, elektrokardiograf. Městská nemocnice

má interní, chirurgické a urologické oddělení, jakož i isolační pavilon pro nemoci infekční. K dispozici je také několik lázní slunečních a pobřežních ve volné přírodě.

Hygienický a balneologický ústav s laboratořemi a lékařskou bibliotekou slouží k chemickému, mikroskopickému a bakteriologickému pozorování pramenů a lázní, k vědeckému badání, kontrole hygienických zařízení. Zde provádějí se také lékařská diagnostická vyšetřování.

V Solivárně a Zřidelním úřadě kláštera Tepelského vyrábí se z Mariánskolázeňských pramenů přirozená Mariánskolázeňská sůl a jiné zřidelní výrobky. Sem náleží též technické udržování a pozorování pramenů.

Zasilatelství minerálních vod zabývá se plněním a zasiláním vod a zřidelních výrobků.

Terenní léčebné cesty, které prostupují celý les, jsou podle stoupání v pěti odstupňováních barevně označeny. Tvoří důležitý léčebný prostředek k cvičné léčbě.



Ústřední Lázně.

Indikace Mariánských Lázní.

Ačkoliv v balneologických kruzích existuje tendence, indikace lázeňských míst omezovati, t. j. vybudovati je výhradně na léčebných prostředcích v léčebném místě se nacházejících, přece nutno přiznati právě Mariánským Lázním výjimku a to proto, že tyto lázně představují geologické unikum. Na zcela malém uzemí vyskytují se totiž ty nejrozmanitější prameny, a to:

1. Prameny s Glauberovou solí (Křížový a Ferdinandův pramen),
2. alkalicko salinické kyselky (Lesní pramen),
3. zemité kyselky (Rudolfův pramen),
4. železité kyselky (Ambrožův pramen),
5. jednoduché, slabě mineralisované kyselky. Tyto

prameny mohou — používány k pitné léčbě — sloužiti rozmanitým léčebným účelům a docházejí dále použití k přirozeným uhlíčitým lázním rozmanité síly. Mimo to nacházejí se v nejbližším okolí Mariánských Lázní četná ložiska rašeliny, z nichž se získává vysoce mineralisovaná, síranem železnatým čili vitriolem prosycená rašelina, již se používá k celkovým i částečným koupelím, obkladům a místním aplikacím v původní Mariánskolázeňské formě rašelinových kompres. Z bohatě z půdy vyvěrající kyseliny uhličitě zásobují se suché lázně plynové. Tato bohatost do-

mácích léčebných prostředků logicky umožňuje velký počet léčebných indikací.

Ke shora uvedeným léčebným prostředkům vlastním přistupuje dále ta příznivá okolnost, Mariánské Lázně vykazují roborující středohorské klima a formace půdy skýtá příležitost jak ku terénním léčbám tak i k léčbám na lehátkách ve výškách až do 800—900 metrů. Že mimo nádherné procházky nejvyš rozlehlými jehličnatými lesy jsou dány všechny možnosti k provádění sportu (golf, tenis, stadion, pobřežní i sluneční lázně), není zapotřebí zvláště uváděti.

Hlavními indikacemi Mariánských Lázní jsou choroby výměny látkové: otylost, cukrovka a dna. Nepopíratelnému úspěchu při léčení otylosti vděčí Mariánské Lázně v první řadě svoji proslavenost. Tyto úspěchy nezměnily se nijak i při rozmanitých teoretických názorech, nýbrž naopak novými objevy a badáním znovu a znovu získávaly na vědeckých podkladech. Právě do období téměř



Tepelský dům.

výhradného uznávání dietní léčby spadá na základě zkušenosti a nápadně déle trvajících úspěchů největší rozkvět Mariánských Lázní. Když pak byl vliv endokrinních žláz na výměnu látkovou vůbec a tím také na usazování se tuku ujasněn, ukázala badání, že vlastní inkrety při přivádění určitých minerálních hmot jinak působí a že také podávání štítné žlázy za současné léčby pitím našich pramenů s Glauberovou solí se lépe snáší a je působivější. Pitná léčba vodami s Glauberovou solí začasté ve spojení se zemitou kyselkou Rudolfova pramene, jež podporuje vylučování vody, kombinuje se podle povahy případu s uhličitými lázněmi, léčením rašelinou, léčbami terénními a klidem, se zvláštními dietními dný a často také s medikamentosním léčením. Běží totiž o to, nejenom léčiti samotnou otylost, nýbrž i tak často s ní spojené jiné chorobné stavy, mezi jiným celkové nebo místní městnatání krve počínaje kongescemi a zvýšením tlaku krevního až ku haemorrhoidům, dušností a obtížím anginosním, jež tak často jsou způsobeny vysokým stavem bránice nebo zase sklesnutím útroh u otylých. Budiž dále uvedeno, že taková léčba skýtá v určitém smyslu profylaxi, a to v době, kdy takoví lidé ze „záviděníhodného“ typu se stávají „politováníhodným“ typem. Vždyť otylost podporuje — obzvláště když jsou zde ještě jiné nepříznivé vlivy (alkoholismus, nikotin, lues) — předčasné stárnutí a utváří podmínky pro onemocnění jater, žlučovýchodů a ledvin.

Při cukrovce nastává po pitných léčbách vodami s Glauberovou solí zvýšení spalování cukru a tím také příznivější stav výměny látkové ve prospěch nemocného. Ovšem nutno zde výslovně zdůraz-

nití, že jenom lehké případy mohou se účelně takové léčbě podrobiti. Při dně a uratické diathese je v popředí Rudolfův pramen. Také tato léčba se většinou kombinuje s léčením rašelinou a uhličitými lázněmi. Při tak často se vyskytujícím současném vyskytování obou těchto poruch výměny látkové vyplývá indikace léčby v Mariánských Lázních z toho, co bylo již řečeno.

Další důležitou indikací je zácpa, při čemž jest jistě všeobecně známo, že právě téměř isotonické vody s Glauberovou solí jako Mariánskolázeňská Křížovka a Ferdinandka vykazují obzvláštní, i při déle trvajícím používání mírný a trvalý účinek. Tento mírný účinek dostavuje se i při vleklých zánětech tlustého střeva s uklidňujícím a léčivým účinkem, obzvláště ve spojení s rašelinnými obklady, takže i poruchy funkce střev, jež se dostavují po úplavici a jiných tropických nemocech, náleží k nejúspěšnějším indikacím našich lázní.

Obzvláště Rudolfův pramen představuje při všech zánětlivých onemocněních odvodných cest močových jakož i při dispoziční ke kamenům močovým skvělý léčebný prostředek. Stejně je tomu tak i při určitých lehčích formách onemocnění ledvin, při nichž přivádění tekutin ve větším množství není kontraindikováno. Přirozené uhličitě lázně jsou ve svém působení všeobecně uznávány a při rozmanitých onemocněních srdce a cév indikovány a představují výtečný léčebný prostředek ku zlepšení a obnovení zmenšené výkonnosti nebo funkce, při čemž třeba léčícímu lékaři ponechat na uvážení, zda nutno zdůraznit cvičení nebo šetrné postižení orgánů. Že osoby stížené těžkou dekompenzací do lázní nepatří, netřeba zvláště zdůrazňovati; nicméně počínající insuficience oběhu u otýlých dá se velmi pěkně ovlivnit.



Goethovo náměstí.

Stará zkušenost, že železitá kyselka „Ambrožův pramen“ u bledničky a chudokrevnosti jakož i ve stavech vyčerpanosti po dlouhé chorobě, po operacích jakož i následných stavech po malarii je vysoce působivou, byla v poslední době vědecky podepřena výzkumy o chování se železa v lidském těle. Ženské nemoci, obzvláště chronické záněty ženských orgánů jakož i porušenou funkcí žláz, podmíněné nepravidelností menstruace, jsou již po delší dobu polem úspěšného použití slatinných lázní a zábalů. Jimi dají se také většinou příznivě ovlivnit celkové obtíže přechodu, při čemž se často podaří menopausu posunouti na pozdější dobu. Obzvláště u pacientek, které byly dlouhou dobu bez zvláštního

úspěchu léčeny obloukovým světlem nebo diathermií, je úspěch vhodně léčby rašelinou znovu a znovu překvapující. Ovšem zde je nutnou potřebná doba léčení, a to 4, nebo ještě lépe 6 neděl. Po použití rašeliny dostávají se totiž často ložiskové reakce a je proto nutno léčení podle toho pozměniti anebo prodloužiti. To co bylo řečeno, platí také pro léčení všech rheumatických onemocnění rašelinou.

Ku konci nutno ještě poznamenati, že by i chirurgové měli více pomýšleti na účelnost lázeňské léčby jakožto doplňku a pokračování léčení. Následky úrazů, s omezením funkcí kloubů a svalů, zlepši se rašelinou ještě velmi značně. Rovněž tak mají pitné léčby vodami s Glauberovou solí při doléčování po operacích žlučnickových jakož i při zácpách, které se tak často po břišních operacích dostávají, velmi příznivý účinek.

I ostatní odborné lékaře bylo by možno na účelnost Mariánskolázeňského léčení upozorniti. Tak mají často chronické katary hořených cest dýchacích svoji příčinu ve špatném oběhu krevním (příznaky městnání) a laryngologové docházejí tak úspěšné podpory svého vlastního léčení. Dále budiž pro ophthalmology poukázáno na to, že při chronickém glaukomu jeví se převod tekutin do střeva opětovně účelným a že dále znovu se opakující záněty duhovky, jež mají svoji příčinu v autointoxikaci ze střeva (indikanie), často docházejí pitnou vodou léčbou prameny Glauberových solí trvalého vyléčení.



Lázeňský sad.

Nutno konečně s jistotou za to míti, že i pro zdravé ve věku na rozhraní 40. roku — i když nejsou náchylní k otlosti — a pro takové, kteří žijou bohatým životem nebo ve svém povolání nekonají mnoho pohybů, je Mariánskolázeňská léčba takřka pročištěním nebo generální opravou, jež nejenom zvýší výkonnost a radost ze života, nýbrž dozajista přispívá k prodloužení života.

V tomto krátkém přehledu nelze ovšem zacházeti na všechny možnosti. Jestliže v dřívějších dobách indikace byly vlastně vypočtením onemocnění orgánů, plyne z toho, co bylo řečeno, že dnešní více na konstituci a funkci pamatující medicína i na této léčení pohlíží s jiného hlediska a empirii znovu a znovu potvrzuje.

Lékařům, kteří se blíže chtějí zabývatí indikacemi a balneologickým zkoumáním, dá lázeňský úřad kdykoliv k dispozici publikace balneologického ústavu.

Hygienická zařízení.

Zásobování pramenitou vodou z moderního gravitačního vodovodu, úplná kanalisace, biologické čištění odpadových vod, odvážení odpadků, ústřední jatky a tržnice, spojená s laboratoří ke zkoumání potravin.

Zábavy, sporty a výlety.

O rozptýlení a zábavu je bohatě postaráno, především městským divadlem, jež pořádá pohostinská vystoupení vynikajících umělců, koncerty všeho druhu i tanečními a společenskými večery. Lázeňská kapela skýtá promenujícím lázeňským hostům zábavu při pitné léčbě ranními a večerními koncerty na hlavní kolonádě. V poledne koncertuje lázeňská kapela u Lesního pramene. Vzorově zařízená sportovní hřiště pro všechny druhy sportu jako golf, tenis, lehkou atletiku a pod. jsou obecnstvu k dispozici. Mariánské Lázně mají vlastní letiště, jež je ve spojení se všemi mezinárodními leteckými linkami. Pro obecnstvo pořádají se zvláštní lety po okolí.

Nádherná poloha Mariánských Lázní uprostřed jedinečně velkého přírodního parku, jenž je dokola ověnčen bohatě zalesněnými výšinami a pak celá půvabná krajina skýtají, jako zřídka kde jinde příležitost k častým výletům v čistém, prachu a kouře prostém, horském vzduchu. Při výtečně provedeném označení cest vyzná se každý snadno v husté síti promenád a pěšin v blízkém i vzdáleném okolí. Na všech cestách umístěny jsou ve velkém počtu lavice k odpočinku. Na okolních výšinách zřízené kavárny a hostince skýtají unavenému poutníku občerstvení a milé osvěžení při krásných výhledech do širé krajiny.

Oficiální počátek sezony bývá 1. května a trvá sezona obyčejně do 1. října. Doba před hlavní sezonou od 1. května do 15. června a pak doba po hlavní sezoně v září doporučuje se obzvláště pro výhodné ceny v této době skýtané. Označení Mariánských Lázní jakožto „perly světových lázní“ a pak počet lázeňských hostů, dosahující až 40 tisíc v roce, jsou nejpádnejšími důkazy oblíbenosti těchto lázní a vynikajících léčebných výsledků Mariánsko-lázeňských pramenů.

PARK HOTEL V NOVOM SMOKOVCI

146

Je po celý rok
otvorený.

kúpil, zadaptoval a upravil známy architekt **Jozef Šašinka**. Podnik má **40 moderne zariadených izieb** s kúpeľňami i bez kúpeľní, s **teplou a studenou vodou**, spoločenské a zábavné miestnosti, **vlastné kúpalisko, garáže**, turistickú nočľaháreň a jedáleň. Ceny sú primerané dnešným pomerom. Vzorovou obsluhou a výtečnou kuchyňou je zaistená všestranná spokojnosť návštevníkov Vysokých Tatier.

Vyšetřovací a léčebné ústavy akc. spol. uhličitě lázně a zřídla v Poděbradech.

Diagnostika:

Klinické vedení ústavů.
Elektrokardiograf Siemens a
Cambridge portable.
Roentgen. Chemická laboratoř.
Basální metabolismus.
Poradny pro diabetiky.
Konsilia.

Therapie:

Přírodní uhličitě koupele,
elektroléčby, diathermie, teplovzdušné
přístroje, 4 komorové a galvanické
koupele, pěnová léčba, kyslíkové
lázně, enterocleaner. Vodoléčba,
masáže, světlolečba, radiové lázně.
Oddělená dietní kuchyně.

249



Lázně Poděbrady.

Kdo od roku 1908, kdy byly otevřeny první uhličitě koupele, nebyl v Poděbradech a vrátí se dnes po téměř třiceti letech, setká se s tolika změnami, že některá místa sotva pozná. Již při příjezdu drahou vystoupí na krásném, prostorném a květinami ozdobeném nádraží, kterému stará a nevzhledná budova již před 6 lety musela ustoupiti. Přívětivě nové nádraží návštěvníka vítá. U východu čeká jej první překvapení — nový městský park se svými četnými, v hýřivých barvách kvetoucími záhony, krásnými trávníky a bublajícími vodotrysky, na onom místě, kde ještě roku 1930 se rozprostíraly strniště.

Procházkou po hlavní promenádě dostane se návštěvník k Vyšetřovacímu a léčebnému ústavu pro srdeční a cévní choroby, založeném roku 1926. Ústav ten rozšířil se během několika let tou měrou, že již roku 1933 byla správa lázní nucena přikročiti k vybudování druhého léčebného ústavu. Oba ústavy jsou klinicky vedeny a jsou vybaveny nejmodernějším zařízením pro diagnostiku a terapii. Nový ústav má mimo to krásné a prostorné oddělení pro vodoléčbu.

Léčeny jsou hlavně tyto choroby:

1. Všechny srdeční vady, i dekompenované.
2. Nemoci cév (arteriosklerosa všech forem, nefrosklerosa, aortitidy atd.).
3. Choroby tlaku krevního.
4. Choroby výměny látek, cukrovka, dna, uratická diathesa.
5. Poruchy vnitřní sekrece (thyreotoxicosy atd.).
6. Klimakterium.
7. Choroby nervové: lehké i těžší, pokud nejsou spojeny s psychosami, hlavně obrny na podkladě arteriosklerotickém.
8. Rekonvalescence a stavy postoperativní.
9. Intoxikace mimo chronický morfinismus a alkoholismus.

Nejdůležitějším léčebným prostředkem jsou přírodní uhličitě koupele, k jichž přípravě je k dispozici 16 artéských zřídél. Svým bohatým obsahem kysličníku uhličitého (2140 cm³ v jednom litru vody) řadí se poděbradská kyselka mezi nejsilnější střední Evropy. Díky jejímu šťastnému složení může se jí použití k léčbě chorob srdečních, cévních, z nedostatečné výměny látek a kožních, jakož i k pitným kurám. Z jejich cenných solí vyrábějí se pokroutky proti kašli a chrapotu a pastilky proti poruchám zažívacím. Možnosti využitkování poděbradské minerální vody jsou tedy veliké a blahodárné účinky, jichž bylo během tří desetiletí s poděbradskými vodami docíleno, oprávnějí plně výrok učiněný již před mnoha lety, že voda je dar boží, který zázraky tvoří.

Dne 5. června 1938 bude tomu 30 let, co v Poděbradech bylo dáno do provozu prvních 6 kabin pro uhličitě koupele. Téhož roku bude moci Vyšetřovací a léčebný ústav, založený a do dnes vedený prof.

drem Libenským, přehlédnouti více jak 12 let své úspěšné činnosti. Byl-li vývoj lázní ode dne založení pozvolně stálý, nastal založením ústavu neobyčejně rychlý rozmach, důkaz to velikého ocenění, jehož se ústav těšil nejen u svých pacientů, ale hlavně v celé lékařské veřejnosti.

Dnešním stavem není vývoj lázní ukončen. Právě zabývá se správa lázní myšlenkou rozšíření rašelínové lázně, kde budou zužitkována vlastní ložiska výborné rašeliny. Obec města Poděbrady zakládá naproti Vyšetřovacímu a léčebnému ústavu nový, velkorosý anglický park s krásnými skupinami stromů a keřů, s jezírkem a alpiniem. Tento park bude doplňkem již stávajícího parku před nádražím a bude hraničiti na druhé straně se starým lázeňským parkem. Uprostřed tohoto nového parku hodlá správa lázní založiti umělecky provedený výtok pramene pro hosty s krytou kolumnádou v provedení odpovídajícímu celkovému rázu parku. Park i výtok pramene budou přístupny hostům pravděpodobně již v roce 1938. Budou okrasou a chloubou lázní Poděbrad a poskytnou nejen nemocnému, ale i zdravému osvěžení a příjemný pobyt v našich českých lázních.

Rajecké Teplice,

léčebný a lázeňský ústav u Žiliny na Slovensku.

Nedaleko Žiliny rozprostírají se malebně v rámci zalesněných půvabných horstev lázně Rajecké Teplice, jichž provoz zaznamenan je již ve XIV. století.

Již cesta ze Žiliny do Rajeckých Teplíc skýtá úchvatné panorama bohatých přírodních krás. Lemována zdravými lesy, z nichž vedle starobylých zámků prosvítají moderní přepychové vily střídavě se slovenskými vesničkami s památnými kostelíky. Pítoreskní skalní útvary s lidskými i zvířecími podobami tvoří pozoruhodnou alej přírodních soch podél cesty.

Rajecké Teplice mají přímo ideální polohu a nejpriznivější klimatické podmínky: leží 420 m nad mořem, proti jihu otevřená a proti severu a severozápadu chráněná vysokými zalesněnými horami. Rajecké Teplice vykazují veškeré přednosti klimatických lázní a následkem své chráněné výškové polohy absolutní čistotu vzduchu. Pravidelně dlouho trvající pěkný podzim a následkem příznivé polohy k jihu otevřená a k severu chráněná záhy se dostavující příjemné a teplé jaro zabezpečují lázním dlouhou sezonu. Mírná zima poskytuje možnost provozu i zimní lázeňské sezony.

Indikace: V Rajeckých Teplících se léčí: nemoci nervové, chudokrevnost, krtičnatost, rekonvalescence, nemoci ústrojí ženských, choroby ledvin a ústrojí močových, nemoci kostní (chron. osteomyelitis, tuberkulosa kostní), kloubové (rheuma, dna atd.), choroby krční, průduškové a kožní (ekcem a j.).

Léčebné prostředky: 2 zřidelní zrcadliště (pisciny) přímo nad thermalními prameny 39° teplými, vanové lázně s thermalní i pramenitou vodou, inhalatorium, slatinné lázně, elektrotherapie, elektr. lázně, pára, horký vzduch, masáže a jiné.

Ubytování a stravování: Moderně vybavené pokoje hostů se 40 lůžky, s teplou a studenou vodou a ústředním topením, jsou umístěny v prvním a druhém poschodí lázeňské budovy. Pokoje jsou tak zařízeny a upraveny, aby dokonale vyhovovaly léčebným požadavkům a jsou přístupny přímo z lázní. Cena pokojů od Kč 13.— denně.

V hlavním traktu lázeňské budovy jest zřízena restaurace a kavárna.

Cena za paušalované kury nejméně 21denní s ubytováním a se stravou od Kč 1008.— výše.

Procházk y, výlety a jiné: Rozsáhlý lázeňský sad a s ním související lesnaté stráně, patřící k lázním, v rozloze asi 500 jiter, skýtají příjemné a osvěžující procházky. Výlety lze podnikati pěšky, vlakem nebo autem do romantického okolí, jako na Skalku s Jánošíkovou jeskyní; na zříceninu druhdy velmi mohutného hradu Lietava, do úchvatně krásných Sulovských skal, do Trenčína, do svěrazné slovenské vesnice Čičmany, do hustých kuněradských lesů a ke kuněradskému zámku, na fatranské vrchy, Klak, Velkou Lúku, Mirčol, Kriváň a Rozsutec, k malebným zříceninám hradu Strečna a j.

Sportovci pro svou zábavu mají v lázních dva červené tenisové dvorce, rybolov, koupání, vzdušné a sluneční lázně, volleyball, jízdu koňmo a j. Správa lázní má vlastní honební revír.

Lázeňské a soukromé hotely a kavárna se starají o společenskou zábavu, hudbu a tanec.

Železniční spojení místní drahou Žilina—Rajec se Žilinou, rychlíkovou stanicí dráhy Košice—Bohumín, která má výborné spojení všemi směry. Spojení se Žilinou obstarávají též autobusy a autotaxi. Při pobytu nejméně desítidenním obdrží lázeňští hosté při zpáteční jízdě drahou na čsl. státních drahách při trati delší 50 km 50% slevu. K docílení této slevy nutno si nechat v nástupní stanici vydati potvrzení o jízdě do lázní Rajeckých Teplíc. Před odjezdem z lázní vydá správa lázní na průkaz tohoto potvrzení poukázku na slevu iždného.



Lázeňská budova s lázeňským sadem.

Lázně Rajecké Teplice, jichž majitelkou jest Revírní bratrská pokladna v Mor. Ostravě, možno označiti právem za lázně, veškerým požadavkům novodobé vodoléčby i léčby klimatické všestranně a vzorně vyhovující.

Bližší informace podá ochotně správa lázní Rajecké Teplice u Žiliny (Slovensko).



Sliač.

Poloha, podnebí, dějiny lázní. V údolí řeky Hronu, jež se řadí mezi nejpůvabnější části Slovenska, mezi Zvolení a Báňskou Bystricí, rozkládají se známé lázně Sliač na úpatí kotliny, obklopené kol dokola jednotlivými částmi slovenského středohoří, za nimiž vystupují na severu Nízké Tatry, na východě pak rozlehlé Slovenské Krušnohoří.

Lázně, jež svou nadmořskou výškou nedosahují ani 400 m, ukryty jsou v zalesněných svazích kotliny, kterou protéká horní část Hronu, nedaleko rázovitých slovenských obcí Rybáry a Hajníky. Sliačský park s tisíci růžovými keři souvisí bezprostředně s hlubokými lesy a skýtá v létě pod korunami prastarých stromů kýžený chládek.

Pro polohu pozorovací stanice 360 m n. m. připadá normální tlak vzduchu 730 mm. Průměrné maximum teploty 32° C, minimum 18° C.

Tepelné poměry v letním období jsou celkem shodné s nejteplejšími místy Čech a Moravy, ležícími o 200 m níže než Sliač.

Vedle teploty, mající větší rozpětí mezi zimou a létem než západ republiky, je i převládající směr větru (jižní až jihozápadní) znakem k přechodu k pevninštějšímu rázu podnebí než na příklad v Čechách, což přichází k dobru hlavně v období letním, kdy je proměnlivost a nestálost počasí, způsobená vlivem oceánu, v západní polovině republiky málo vítaná.

Rozvoj lázní podměnily sliačské prameny, které byly již známy za dávných časů. Nejstarší písemná zpráva o nich pochází od Aeneáše Sylvia, papežského vyslance z XV. století, jiná z polovice XVI. století od Jiřího Agricoly, jenž se zmiňuje o sliačských pramenech ve svém díle „De natura fossilium“, o nich psáno bylo v díle „Kant's psychische Geographie“ jako „o smrtícím pramenu u vesnice Rybáry“. Kdy se sliačských pramenů začalo používat jako léčivých, přesně nevíme. Ale již v XVII. století, jak se uvádí v báňsko-bystrickém „Schematismus historicus dioecensis“, jest učiněna zmínka o tom, že do Sliače, tehdy t. zv. Teplice, jezdili hosté. Ve století XVIII. píše se o Sliači již jako o lázních. V XIX. století rozšířila se sláva sliačských léčivých pramenů tou měrou, že byla ve Sliači vystavěna jednopatrová budova (dnešní hotel Bratislava) a lázeňská budova. Lázně byly tehdy hojně navštěvovány zvláště drobnou maďarskou šlechtou, velkostatkáři a vyššími státními úředníky. V roce 1830 přestaly lázně býti majetkem panství zvolenského a přešly do rukou soukromých. V r. 1892 koupil lázně George Andreas Lenoir, chemik, původem Francouz. Lenoir lázně značně pozvedl, a protože návštěva hostů vzrůstala, rozšířil dosavadní stavby a vybudoval nový hotel,

zvaný Pannonia (dnešní Polana). V roce 1893 daroval však Lenoir sliačské lázně svému rodnému městu Kasselu jako nadaci pro osiřelé děti. V r. 1919 převzaty do správy československého státu, v r. 1922 byly pak čsl. státem odkoupeny.

Léčebné prameny, jejich rozbor a indikace. Ve Sliachi vyvěrají čtyři prameny, jichž se používá k léčbě koupelemi. Jsou zachycovány v lázeňské budově ve čtyřech basénech, které se plní samy bez jakýchkoliv čerpadel velkým tlakem pramenů, způsobeným zvláště množstvím kyseliny uhličitě. V každém basénu je voda jiného složení a jiné teploty. (Teplota 23° až 33° C.) Prameny chrlí denně až 4000 hl vody, takže se voda v basénech ustavičně vyměňuje. Poněvadž obsah kyseliny uhličitě a teplota v jednotlivých basénech jsou různé, může se působení kyseliny uhličitě na tělo dosovati.

Pro vypuštění vody naplňují se basény volnou kyselinou uhličitou, již jest možno použiti k plynovým koupelím u nemocných, kteří nesnášejí lázni.

Kromě koupelí v basénech zřízeny jsou v nové lázeňské budově lázně vanové, irrigace, elektroléčba a vodoléčba.

Pro léčbu pitnou slouží čtyři prameny: Adamův pramen (25° C), Lenkeyův pramen (23° C, obsahuje arsen a železo) a hlavně Štefánikův pramen, zvláště bohatý na kysličník železitý, dále pramen Bystrica (23° C). Jako stolní vody používá se ve Sliache s oblibou výborné vody z pramene „Medokýš“.

1. **Onemocnění orgánů oběhu krevního** (srdce a ledviny), obzvláště chronického charakteru:
 - a) slabost srdečního svalu, rozšíření srdce, onemocnění srdečního svalu po námaze a chudokrevnosti prosté jako následek infekčních chorob;
 - b) zkornatění tepen (při opakované léčbě obzvláště pěkné výsledky);
 - c) srdeční vady;
 - d) nervosní a neurasthenické poruchy srdce (zrychlení nebo zpomalení pulsu chronické povahy anebo objevující se v záchvatech);
 - e) ztučnění srdce;
 - f) onemocnění ledvin, poruchy funkce ledvinné, dále písek ledvinný a potíže při močení.
2. **Choroby ženské.** Všechna zánětlivá onemocnění ženských orgánů, poruchy periody, nedostatečná vnitřní sekrece, potíže přechodu, neplodnost, bílý tok.
3. **Onemocnění nervového systému** jako neurasthenie, nervové podráždění, záněty nervů (neuralgie, ischias), ochrnutí a tabes.
4. **Onemocnění krve.** Lehčí poruchy jako blednička a chudokrevnost.
5. **Nemoc Basedowova** v různých počátečních stadiích a jiné poruchy vnitřní sekrece, jako otylost, zjevy přechodu jak mužského tak ženského atd.
6. **Rheumatická onemocnění a dna** lehčího rázu.

V místě lázeňský lékař (ordinuje v hotelu Praha) a lékárna.

Prameny ve Sliachi jsou kyselky zemito-železité.

Výlety a procházky. Ze Sliache, ležícího v srdci Slovenska, v kraji historicky památném, možno podniknouti hojnost výletů a procházek. Z nejbližších příjemná jest na Borovou horu s primitivními lázněmi a rybníčkem, na Hronsek se zámek, starou zachovanou tvrzí a dřevěným kostelíkem se zvonící, velmi zajímavým a asi 200 let starým. Dále do Hájník se starým kostelíkem. Ze vzdálenějších výletů vhodný jest výlet do Báňské Bystřice (spojení železniční tratí), kde se venkovský lid každého pátku schází k týdenním trhům v rázovitých krojích. Báňská Bystřica jest i východiskem do Nízkých Tater. Pak přes Zvoleň do Viglaše s krásným zámekem, který jest nyní v majetku čsl. státu, do Detvy, kde doposud se uchoval

rázovitý kmen slovenských Detvanů (doporučuje se výlet v neděli, kdy Detvané chodí do kostela v krojích). Krátký, ale vděčný je výlet po železnici do Zvoleně se starým zámekem, pocházejícím z r. 1360, nedávno zrestaurovaným. Neméně půvabné jsou výlety do Štiavnických hor, pohodlně dnes přístupných od železničních tratí, vycházejících od Zvoleně, s několika malými lázněmi a starými hornickými městy (zvláště Báňská Štiavnice). Velmi oblíbené jsou výlety autem do jeskyň demänovských, dobšinských a v poslední době do nově objevených jeskyň „Domica“.

Zábavy a sporty. Veliké oblibě se těší „vzduchoplavba“, pro kterou jest vyhrazena krásná louka. Nad hotelem Polana jsou zřízeny 4 vzorné tenisové dvorce.

Ubytování a restaurace. Ve Sliači jest šest státních hotelů: moderně zařízený Grandhotel Slovensko o 90 pokojích (z nichž mnohé mají vlastní koupelny) s centrálním topením, tekoucí teplou a studenou vodou a výtahem, Praha se 43 pokoji, Bratislava se 43 pokoji; tyto tři hotely jsou spojeny krytou chodbou s lázeňskou budovou. Dále Polana s 50 pokoji, Národní dům s 35 pokoji a Na zdar 17 pokoji, V r. 1934 byla otevřena část nově vystavěného Palace hotelu.

Pro lázeňské hosty jest k používání budova nového lázeňského domu se společenským sálem, kavárnou, restaurací, hudebním salómem, knihovnou, čítárnou a velkým divadelním sálem.

Stravování ve státní restauraci velmi dobré, pense nebo à la carte. Diaetická strava na předpis a pod dozorem lékaře.

Sezona. Lázně Sliač jsou otevřeny od 1. května do 15. října.

Železniční spojení. Sliač leží na trati Praha—Zvoleň—Plešivec: rychlíkem do Zvoleně, kde se přestupuje na Sliač (zvláštní vozy vyhrazené pro lázeňské hosty).

Informace. Prospekty zdarma zaslá a informace podává Správa stát. lázní ve Sliači a informační kancelář Ústředního ředitelství státních lázní, Praha II., Vyšehradská, č. 16 (telefony 344-55, 314-36, 351-24, 277-78, 216-22); kde kromě toho možno obdržeti též informace po stránce lékařské o indikacích a léčebném postupu v jednotlivých státních lázních, a to vždy v pondělí a ve čtvrtek mezi 10. a 11. hod. dopoledne. Písemné informace kdykoliv.

Projektování a provádění
veškerých železobetonových a stavitelských prací

firma

Ing. Bedřich Seehoff a spol.

podnikatelství staveb

S l i a č - K ú p e l e

Smerdžonka.

Poloha a podnebí. Lázně Smerdžonka leží severovýchodně od Vysokých Tater na úpatí romantických Pienin v údolí potoka Lipníka, ústícího do prudkého Dunajce, jenž tvoří zde přirozenou hranici Československa a Polska.

Návštěvníka překvapí tu krásy přírodní, k nebi se tyčící Pieniny, z nichž vyniká řada srázných štítů, mezi nimi zvl. Trzy Korony. Řeka Dunajec proráží se těsným průlomem mezi stěnami a zvyšuje přírodní krásu kraje.

Neméně romanticky působí Červený klášter, blízko lázní, při vtoku Lipníka do Dunajce, těsně na hranici polské. Připomíná se již v roce 1391 jako „Clastrum Montis Coronae“, kde byl vybudován řádem kartusiánským a důkladně opevněn. R. 1431 byl Husity rozbořen, v druhé polovině XV. století znovu vystaven, v XVI. století v bojích Ferdinanda I. se Zápolským opět rozbořen. R. 1699 koupil opuštěný klášter nitranský biskup Ladislav Mattyasovský a uvedl do něho mnichy kamaldulenské. R. 1781 klášter zrušen Josefem II. Z kláštera zbyl kostel s gotickou věží, síň, v níž byla podle pověsti první lékárna v býv. Uhersku, nemocnice, jídelna a klášterní cely.

Podnebí jest velmi příznivé, neboť Smerdžonka náleží ještě do suché oblasti jihotatranské, svit sluneční poměrně hojný. Nadmořská výška 500 m.

Léčebné prameny, indikace. Ve Smerdžonce vyvěrají prameny, které již v minulosti byly daleko široko známy svou léčivostí.

Při odpaření 1 litru vody při 180° C zjištěno 1.03925 g pevných solí; jde tudíž o vodu sirnato-zemitou, kterou se léčí s úspěchem zastaralé katarrhy plicní (tuberkulosní nemocní vyloučení), rheumatismus, dna, obrny. Lázně osvědčily se také při nervových chorobách, chudokrevnosti a rekonvalescenci.

Výlety, procházky, sporty, zábavy. Z místa možno podnikati množství výletů i delší tury do nádherného okolí. Zvláště zajímavá jízda na plích Dunajci do polské Szczawnice.

Ubytování a stravování. Zařízení pokojů je vzorné a čisté, ceny odpovídající místním poměrům.

Jednolůžkový pokoj Kč 15.—, dvoulůžkový pokoj Kč 28.— až Kč 32.—, přistavená pohovka Kč 7.—.

Turistické lůžko Kč 8.— (20 turistických lůžek pro pány a dámy zvláště).

Železniční spojení. Hlavní trať Praha—Bohumín—Košice (odbočka ze stanice Poprad-Velká do Kežmaroku).

V Kežmaroku autobusové spojení třikrát denně přes Spišskou Maguru a Spišskou Starou Ves. Cena jízdy za osobu 18 Kč.

Nejbližší železniční stanice jsou: Kežmarok, Podolíneec a Nowy Targ v Polsce.

Slevy na dráze. Po nepřerušném desetidenním pobytu v lázních má host při návratu z lázní nárok na 50% slevu z jízdného drahou.

Pasová a celní prohlídka se provádí na pohraniční stanici.

Sezona. Lázeňská sezona od 1. května do konce září; koupele podávají se od 20. dubna do konce září. Agendu lázeňského lékaře obstarává státní okresní lékař ze Spišské Staré Vsi.

Pošta, telefon a telegrafní úřad v místě. Vlastní telefon č. 3.

Veškeré dotazy zodpoví a prospekty zdarma zasílá správa státních lázní ve Smerdžonce a informační kancelář Ústředního vedení podniku státních lázní při ministerstvu veřejného zdravotnictví a tělesné výchovy (tel. 344-55), Praha II., Vyšehradská 16.

Klimatický a vodoliečebný ústav Sanatorium Štós-kúpele.

MUDr. Gejza Ondrejčka, riaditeľ-šeflekár sanatória.



Hlavná budova sanatória.

Nemocenské poisťovne a nositelia sociálneho poistenia budujú moderné sanatória a liečebné ústavy, vhodne umiestňované a moderne vybavené.

Medzi moderné sanatória tohoto druhu patrí aj Sanatorium Štós-kúpele, pretože majiteľkou je Revírna bratská pokladnica v Bratislave, taktiež jedna z nositeľiek sociálneho poistenia. Vedúcou myšlienkou R. b. p. pri vybudovaní sanatória bolo vhodne chrániť zdravie svojich poisťencov a poisťencov zasielaných inými sociálnymi poisťovňami, tiež osôb súkromných, väčšinou sociálne slabších. Sanatorium tomuto poslaniu môže plne vyhovieť, pretože nie je podnikom zárobkovým.

Do nášho sanatória prijímame choroby nervové, neurasthenie, neurosy, sekundárne reaktívne asthenické stavy, stavy depresívne, stavy návykové. V prvej rade však sú to hyperthyreosy, choroba Basedowova a funkcionálne asthenie, ktoré pre náš ústav vzhľadom k výhodným klimatologickým faktorom, psychickým prostrediam a fyzikálne-therapeutickým možnostiam sú zvlášť indikované. Je nesporné, že všetky tieto uvedené chorobné stavy patria do sanatorií príslušne vybavených therapeutickými možnostami. Čo sa týka therapeutického ovlivnenia chorôb vyše spomenutých, pokiaľ možno liečebný výsledok očakávať, je toto v našom sanatoriu na výši doby. Nervové oddelenie je vedené pod odborným dohľadom p. primára Dr. J. Stuchlíka.

Okrem spomenutých chorôb nervových a porúch vnútornej sekrecie, využívame výhody položenej klimatickej polohy v Štós-kúpeľoch

pre liečenie nespecifických chorôb pľúcnych, pre liečenie onemocnenia pľúc s pravdepodobnou špecifickou etiológiou, u ktorých tento nález je len nepatrný, anatomicky vyhojený, u nich však potom v popredí stoja katharálne zmeny nespecifické. Sociálne poisťovacie ústavy používajú tiež náš ústav ako sanatorium a ozdravovňu pre osoby oslabené a ohrozené tuberkulózou.

Okrem nespecifických chorôb pľúcnych prijímame chudokrvnosť, stavy telesnej slabosti a rekonvalescentov po prekonaných chorobách alebo operáciách a tiež pacientov, u ktorých je potrebné zlepšiť celkový stav pred zamýšľanou operáciou.

Do ústavu neprijímame choroby infekčné, otvorené tuberkulózy pľúcne, ba ani prípady negatívne, ktoré už svojou povahou by poukazyvaly na to, že by sa mohli pozitívnymi stať.

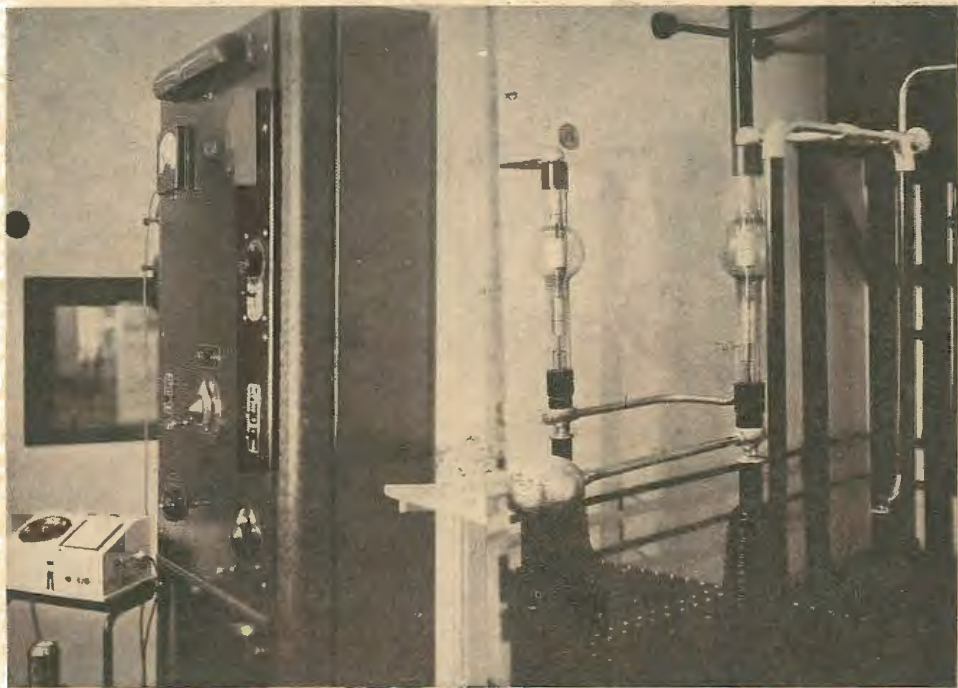

Roentgentherapeutické zariadenie (regulačný stolík a transformátory).

Do nášho ústavu prichádzajú ľudia všetkých sociálnych vrstiev, nemocní i rekonvalescenti, ktorí plne využívajú dary prírody: vzduchu, slnka, vody a terapeutického zariadenia ústavu, hlavne kompletne vybavenej fyzikálnej terapie.

Moderne vybavené inhalatorium umožňuje nám zdarné liečenie katharálnych stavov priedušiek a nespecifických katharov krčných.

Moderné röntgen-therapeutické zariadenie umožňuje nám liečenie nádorov, hlavne postoperatívne, kde klimatický pobyt po skončenej liečbe nemocničej je v prvom rade na mieste. Tohto zariadenia používame ďalej ako doplnku k liečbe klimatickej, ku pr. u asthma bronchiálne, lymphogranulomatosa a pod. Pre röntgen-terapiu prichádzajú do úvahy pacienti z našich banických nemocníc v prvej rade, ale ako už spomenuté, táto terapia je vhodným doplnkom terapeutickým v sanatornej liečbe a používame jej u indikovaných chorobných stavov pacientov, zasielaných do liečenia.

Fyzikálne-therapeutické zariadenie doplnili sme zakúpením krátkovlnnej diathermie. Nášho fyzikálne-therapeutického zariadenia plne využívame a osvedčilo sa nám ako veľmi dobrý doplnok klimato-therapie.

V režii ústavu vedieme dietetickú kuchyňu. Dietetickou liečbou sledujeme stravovanie prispôbiť somatickému nálezu dotyčných pacientov.

Následkom uvedeného je náš ústav vhodným miestom pre pre-

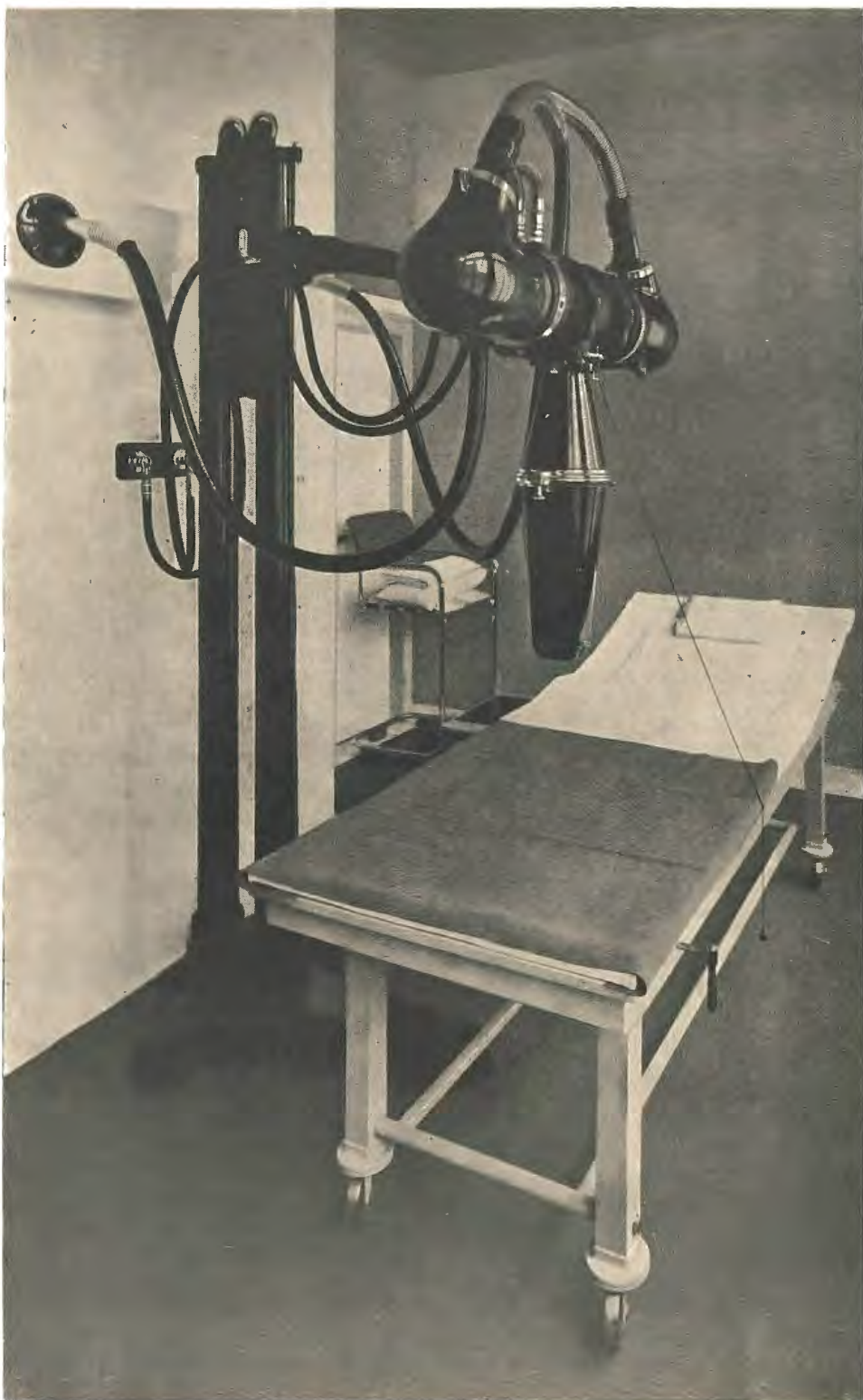

Roentgenoterapeutické zariadenie (lampa pre hlbkovú terapiu).

ventívnu liečbu, ktorá sa zvlášť uplatňuje pri liečení detí. Za tým účelom vybudovali sme novostavbu detského sanatoria o 100 posteľách, ktoré bude uvedené v činnosť z jara budúceho roku.

Klimatoterapia v detstve spočíva hlavne na profylaxii, pre ktorú vhodné sú všetky prípady katarov horných ciest dýchacích, bronchitidy a zvlášť opakujúce sa kathyry sú výrazom konstitucionelnej menejcnosti u detí a vyžadujú liečbu klimatickú.

Ďalej prijímame deti s chorobami lymphatických uzlín krčných, brušných a hĺbových a deti s exudatívnou diathesou. Z krvných chorôb detských prichádzajú do úvahy pre klimatoterapiu ľahšie a stredné formy anaemie a chlorósa. Z detských nemocí nervových klimatoterapia môže zlepšiť neuropathie, syndrom inkontinencie močovej, detskú neurastheniu, nespavosť. Stavby celkovej slabosti detskej sa pobytom v horách rýchle zlepšujú. Klimatoterapia má preventívny význam u detí ohrozených tuberkulózou či už následkom konstitucionelného stavu, alebo zlých sociálnych pomerov v rodine. Vyššie polohy stredných hôr môžeme považovať za zmiernené vysokohorské klima. Jeho účinok je menej dráždivý ako u klimatu vysokohorského, čo je dôležité preto, že deti sa ľahko aklimatizujú a i kratší pobyt v takomto klimatu je pre ne veľmi osožný.

Z pamätnej knihy sanatoria:

Aristofanes v komedii Plautus nám svými vtipy a narážkami ukázal, že ve starém Řecku byla lázeňská místa okolo chrámu. Singer v The Legacy of Grece vykládá o léčivých chrámech, které skytaly kladný léčivý pobyt v krásném a povzbudivém okolí. Nemocní, unavení a zotavující se užívali tam všechna dobrodiní čerstvého vzduchu, krásné krajiny a upravené životosprávy. Štos je takovým místem, vybudovaným v této starořecké tradici a hodí se nař všechno, co se o starořeckých chrámech dovidáme. I zde je čerstvý vzduch, krásná krajina a upravená životospráva pod vedením dnešní vyspělé lékařské vědy. Pokvete, jako kvetly staré řecké chrámy, pokud kultura zůstane v tradici starého Řecka.

Primář MUDr. Adolf Měska.

Štrbské Pleso.

Poloha a podnebie. Najvyššie a najmalebnejšie ležiacim horským klimatickým miestom v Československej republike je Štrbské Pleso. Rozkláda sa pri jazere rovnako pomenovanom, vo výške 1350 m nad morom. Leží bezprostredne v srdci Vysokých Tatier, najmohutnejšou a najkrajšou čiastkou československých Karpat. Horský hrebeň Vysokých Tatier, priemernej výšky okolo 2300 m.

Romantickou ozdobou Vysokých Tatier sú plesá a morské oká, ktoré sa vytvorily z bývalých ľadovcov. Lesy svrčinové a smrekové stúpajú až do výšky 1500 m. Na lesných úbočiniach je častým zjavom vzácny druh borovice limby (pinus cembra).

Štrbské Pleso je proti severným vetrom chránené šťastnou polohou na južnom svahu Vysokých Tatier. Slnčné žiarenie je tu mohutnejšie ako v samom Dávose, lebo Štrbské Pleso leží už nad hranicou mŕh. Pri rovnakej nadmorskej výške je podnebie Vysokých Tatier priaznivejšie, lebo je menej oblačné a menej vlhké ako v západnej čiastke republiky, a vzduch, málo presýtený vodnými parami, prepúšťa voľne paprsky.

Priemerná teplota v júli je 12° C, ale i v zime je striedanie teploty o mnoho menšie ako v nížine, a následkom mohutného slnečného žiarenie je tu zima snesiteľnejšia ako v údoliach. Priemerný tlak vzduchu 648 mm.

Sňažný kryt hojný. Za 3 roky bylo v zime z 270 dní len 7 dní bez sňahovej pokrývky.

Indikácie. Na Štrbskom Plese sa lieči chudokrevnosť, blednička, katarhy dýchadiel mimo tuberkulozu, asthma brónchiálne, katarh senný, emphyzem, Basedowova choroba a choroby nervové, hlavne neurasthenia. Znameníty vliv má tunajšie klima na rekonvalescenciu po rôznych chorobách, najmä pri trpiacich poruchami výživy.

Poneváž tunajšie podnebie pôsobí hlboké a zrýchlené dýchanie a podporuje tvorenie červených krviniek, odporúča sa pobyt na Štrbskom Plese k dosiahnutiu živej výmeny látkovej a tým i priaznivejšieho pôsobenia na vnútornú sekreciu žláz a posilenie celého nervového systému. To platí najmä pri asthma bronchialnom, chorobe Basedowovej a sennom katarhe.



Výlety a prechádzky. Celé okolie Štrbského Plesa umožňuje mnoho výletov a prechádzok: k vodopádu Skok v doline Mlynici, na Poľanu do Furkotskej doliny. Drigantom k Popradskému Plesu (turistická chata) a späť Mengušovskou dolinou. Toto je jedna z najobľúbenejších lyžiarskych túr. Horské túry: Kriváň; Furkotskou dolinou k Wahlebergovým Plesám, prípadne ďalej Lorencovým sedlom späť do doliny Mlynice a touto na Štrbské Pleso; cez Popradské Pleso okolo Žabích Plies na Rysy; cez Hincové Plesá na Koprovske lebo Mengušovské sedlo. Pekná túra je tiež na Ostrvu, lebo dolinou Zlomísk k Ladovému Plesu. Ťažšie túry: Solisko, Veľká Vysoká, Satan. Alpinistické túry: Žabí Kôň, Ihla v Ostrve, Zlobivá, Ganek. Túry s priechodom do Poľska: Kôprovou dolinou cez Hladké

sedlo, lebo Chalubinského vráta. Ďalej Mengušovským sedlom, lebo zostupom s Rysov k Morskému oku v Poľsku. Vďaka priechodu je Poľským hrebeňom do Bielovodskej doliny a odtiaľ do Poľska.

Výlety vlakom: zo stanice Štrby do Lipt. sv. Mikuláše, východiska Nízkych Tatier, zvlášť na Ďumbier (2045 m), cestou k nemu v údolí Demänovej ukrývajú sa chýrečné Demänovské krapľové jaskyne. Iným vhodným výletným miestom je Lipt. Hrádok.

Autom: vďaka výlety do štátnych kúpeľov v Tatranskej Lomnici, rázovitej dediny Ždiaru, kde horali dodnes nosia pôvodné nádherné kroje, a do Javoriny, odtiaľ do Poľského letoviska Zakopaného. Druhý pekný výlet možno podniknúť do štátnych kúpeľov Smerdžonky, ktoré ležia pri „smaragdovej rieke“ Dunajci. Zo Smerdžonky dá sa ísť na pltiach dolu po Dunajci. Zpíatočná cesta zo Smerdžonky cez Ružbachy a starobilý Kežmarok. — V blízkosti Popradu ležia svetoznáme Dobšínske ľadové jaskyne. Iný výlet krásnym Považím do štátnych kúpeľov v Lubochni a na Oravský Zámok atď.

(Riaditeľstvo kúpeľov prenajíma osobné autá a ochotne vypracováva programy výletov.)

Elektrická dráha spojuje Štrbské Pleso so Smokovcom (17 km), s Tatranskou Lomnicou (23 km) a Popradom (31 km). Pozdĺž tejto dráhy vinie sa Cesta Slobody, krásna automobilová hradská, s ktorej sa rozvíja úchvatné panorama tatranské. Krásnu prechádzku poskytuje Masarykova cesta okolo Štrbského Plesa.

Športy zimné a letné. Štrbské Pleso je strediskom športov. Vysoká poloha (1351 m nad morom) zaručuje lyžiarom bezvadný sneh, ktorý sa tu udrží dlho do jara. Tiež pre brusliarsky šport a hokejové závody je tu dobré kľžište a Štrbské Pleso býva svedkom mnohých krásnych exhibícií a zápasov v tomto obore. Ďalej sú tu cvičné terény pre lyžiarov, mostok pre skok na lyžiach atď. Každým rokom je Štrbské Pleso javiskom najrôznejších športových udalostí za účasti medzinárodnej konkurencie našich i cudzích športovcov.

O letné športy, nehľadiac k turistike, je tu tiež postarané. Tri upravené tenisové dvorce, plaviareň s bazénom pre neplavcov, slnečné kúpele, člnky k veslovaniu po jazere.

Od 15. mája do 15. septembra pestuje sa v hojnej miere rybolov. V jazere žije pstruh potočný, pstruh kanadský — losovitý, pstruh dúhový a siveň jazerný. V okolitých lesoch je hojnosť zveriny a vtáctva: na jar sluky, tetovi a hlucháni, v jeseni čierna zver, srnci, jarabi a líšky.

Ubytovanie a reštaurácie. Z komplexu štátnych hotelov, položených na južnom brehu jazera, je prekrásny pohľad na jazero s veľkolepým pozadím tatranských obrov, alebo k juhu na Nízke Tatry a popradskú dolinu pod nimi.

Grandhotel Hviezdoslav s najmodernejším umeleckým zariadením má 64 izieb, z týchto je 36 s vlastnými kúpeľňami. V prízemí Grandhotelu je moderný vodoliečebný ústav.

Hotel Kriváň, spojený s Hviezdoslavom, má 45 izieb s tekutou teplou-studenou vodou. Hotelové vily: Jiskra 28 izieb, Jánošík 14 izieb, Detvan 15 a Jezerka 7 izieb. Turistická nocľaháreň.

Stravovanie veľmi dobré v štátnych hoteloch, penzia lebo à la carte. Turistická jedáleň vo vile Jiskre.

Štátne kúpele majú vlastný vodovod, kanalizáciu a elektrické svetlo. Poštový úrad (telegraf a telefon), kúpeľný lekár v mieste. (Röntgen.)

Železničné spojenie. Stanica Štrba na trati Praha—Bohumín—Košice—Užhorod má spojenie so Štrbským Plesom štátnymi autobusmi, v zime saniami, alebo z rychlikovej stanice Poprad-Veľká elektrickou dráhou.

Sezona. Kúpele sú otvorené celý rok. Hlavná sezona letná od 15. júna do 30. septembra. Sezona zimná od Vianoc do Veľkej Noci. V medzidobe poskytuje riaditeľstvo kúpeľov slevu na ubytovanie. (Podrobnosti sú uvedené v ceníku.)

Informácie. Podrobné informácie podáva riaditeľstvo kúpeľov na Štrbskom Plese a informačná kancelária Ústredného riaditeľstva štátnych kúpeľov (ministerstvo verejného zdravotníctva a telesnej výchovy, tel. *344-5 a *362-55), Praha II., Vyšehradská 16.

Informácie po stránke lekárskej o indikáciách a liečebnom postupu v jednotlivých štátnych kúpeľoch podávajú sa tamtiež v pondelok a vo štvrtok medzi 10—11 hod. Písomné informácie kedykoľvek.

Sanatorium PhMr. Ctibor Zelený

Tatranská Kotlina ve Vysokých Tatrách.

Vedúci lekář MUDr. et PhMr. Emil Graubner.

Odborné léčení tuberkulosity, chorob plic a pohrudnice.

Nádherná poloha, po celý rok prostá mlh.

Komfortně zařízený ústav.

Nízké ošeftřovací sazby. — Výhodné měsíční paušály.



Smluvní léčení členů všech léčebných fondů, nemocenských pojišťoven, Masarykovy ligy proti tuberkulose a jiných sociálně-zdravotních institucí.

Pošta, telegraf a telefon (č. 2) v místě, stanice dráhy Tatr. Lomnica.

Informace a prospekty ihned zašle

Správa sanatoria Tatranská Kotlina.

144

Sanatorium PhMr. Ctibor Zelený, Tatranská Kotlina.

Jedním z nejkrásněji položených míst ve Vysokých Tatrách je **Tatranská Kotlina**, tvořící 9 km východně od Tatranské Lomnice přechod na Javorinu a polské Zakopané. Leží na Cestě Svobody ve výši 752 m nad hl. m. uprostřed rozsáhlých jehličnáých lesů, dobře

chráněna vysokými štíty Bielských Tater a vrcholy Spišské Magury před severními větry. Několikaleté pozorování místní meteorologické stanice potvrzuje vysokohorský ráz Tatranské kotliny a dokazuje, že na rozdíl od ostatních tatranských klimatických míst **není zde praktický žádných dnů s mlhou po celý rok.** (Podrobněji v práci: PhMr. et MUDr. Emil Graubner, Klima Tatranské kotliny.) V tom spočívá její cenná přednost, velmi závažná pro klimatické léčení plicních chorob:

Sanatorium PhMr. Zeleného je největším československým soukromým podnikem tatranským; v letních měsících najde zde útulek až 240, v zimě 180 nemocných. Po celý rok léčí se choroby plic, zvláště tuberkulóza a nemoci pohrudnice s velmi příznivými výsledky, jak zřejmo z výroční zprávy ústavu.



Hlavní budovy sanatoria, v nichž jsou nemocní ubytováni, mají komfortní zařízení: ústřední topení, tekoucí studenou i teplou vodu, bezesparé podlahy, světelné signalové zařízení, kanalisaci atd. V ústřední budově jsou četné, účelně vybavené lékařské místnosti, hally, jídelní a společenské sály. Ústav má vlastní hydroelektrárnu, vodovod s nejlepší pitnou vodou, zahradnictví, hospodářství, garáže, dílny a pod. Kuchyně je vedena ve vlastní režii a podléhá lékařskému doзору. Strava je skutečně bohatá a prvotřídní, podává se šestkrát denně. Vyjímajíc zvláštních diet, není třídních rozdílů.

Z přírodních krás dlužno uvést pečlivě udržovaný park v nejbližší okoli sanatoria, množství procházek lesem i pasekami bez stoupání, romantické údolí horské říčky Bielé, velké krápníkové jeskyně Bielské, možnost vděčných výletů do Zdiaru, Javoriny, Zakopaného, na Dunajec, nehledíc k Vysokým Tatrám. Ústav má k dispozici několik aut, v zimě sáně.

Sanatorium v Tatranské kotlině je ve stadiu stálého vývoje, nynější majitelé se nelekají žádných obětí, aby ústav byl vždy a v každém ohledu na výši doby. Při tom je zjevna snaha, aby i méně majetným vrstvám bylo umožněno **účinné léčení ve Vysokých Tatrách a to za měsíční paušál Kč 1500.— bez jakýchkoli dalších příplatků.**

Nemalý význam ústavu též po stránce národohospodářské možno zhodnotit z toho, že zaměstnává až 90 pracovních sil a je pro obyvatelstvo okolních chudých obcí stálým zdrojem příjmů při nejrůznějších dodávkách.

Řídícím lékařem ústavu je odborník pro tuberkulózu a plicní choroby MUDr. a PhMr. Emil Graubner, býv. asistent ústavu pro studium tuberkulózy při Karlově universitě v Praze.

HORNŮV DĚTSKÝ DOMOV

TATRANSKÁ LOMNICA

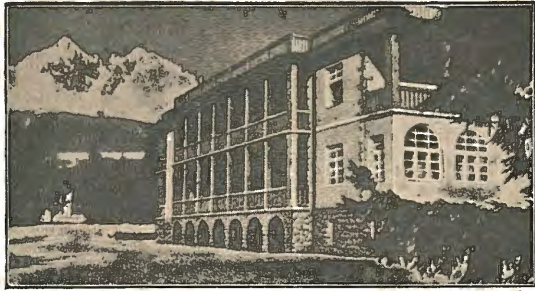

Klimatický, vysoko položený léčebný ústav pro zdravé, zotavení potřebné, chudokrevné, oslabené a nervosní děti bez průvodu, dále pro děti s chronickým onemocněním dýchacích orgánů. Tuberkulosní onemocnění jsou vyloučena. Prvotřídní na vitaminy bohatá strava (5 vydatných jídel denně).

Léčení výkrmné, léčení dietou.

Pečlivý, svědomitý dohled. Slunná, prachu prostá poloha.

Domov odpovídá všem požadavkům hygieny a jest úplně moderně zařízen.

Zvláštní pavilon pro dospělé.

Letní a zimní sporty. Otevřeno po celý rok.

Bližší informace sdělí ředitel **J. HORN.**

149

Tatranská Lomnice.

Poloha a podnebí. Tatranská Lomnica jest horské klimatické lázeňské místo ve výši 850—900 m n. m. Toto nejkrásnější místo Vysokých Tater uloženo jest na jižním svahu Lomnického štítu (2634 m), v poloze dokonale chráněné.

Jižní svahová poloha Tatranské Lomnice podmiňuje dokonalou expozici vůči slunci, podporuje suchost vzduchu a zabraňuje tvoření mlhy. Jak je poloha příznivě chráněna, dokazuje nízký roční průměr síly větru (2.5 m/sec). Tepelné poměry jsou velmi příznivé.

Při tom je pobyt venku příjemný i za mrazu, neboť suchý vzduch, bezvětrí a intenzivní sluneční záření vyvolávají v těle příjemný pocit tepla. Oblačnost je poměrně velmi malá; je nejpríznivější z celé tatranské oblasti. Vlaha roční vydá průměrně 87 cm, což je přibližně o $\frac{1}{4}$ méně, než by odpovídalo nadmořské výši. Rozsáhlý jehličnatý porost aromatisuje a zbavuje prachu horský vzduch. Všecky tyto podmínky přispívají k nejvýraznější přednosti místního podnebí, jíž jest neobyčejná jasnost místa, vydatné proslunění a zvláště bohatství ultrafialového záření, které je biologicky vysoce účinné.

Indikace. Podnebí Tatranské Lomnice po stránce fyziologické označuje se jako tonisující. Zvláště vydatný je účín horského klimatu na systém nervový a žlázy s vnitřní sekrecí. Jeví se zejména tím, že upravuje rychle jejich harmonickou spolupráci, posiluje obranné síly organismu proti chorobám, vrací jasnou, čínorodou náladu a z v y š u j e t ě l e s n o u a d u š e v n í v ý k o n n o s t.

Podle dosavadních zkušeností léčí se v Tatranské Lomnici s úspěchem zvláště tyto choroby:

1. choroby n e r v o v é;
2. nemoc Basedowova a jiné choroby žláz s vnitřní sekrecí;

3. stavy ochablosti tělesné a duševní, rekonvalescence;

4. asthma bronchiální.

Všechna tuberkulosní onemocnění jsou z léčení i pobytu v Tatranské Lomnici vyloučena.

Léčebné prostředky. Kryté lehárny s pružnými lůžky k aeroterapii, solaria k ozařování přirozeným horským sluncem, vzorná cvičná louka k léčebné gymnastice a hrám v přírodě za vedení řídicího lékaře a odborného instruktora tělocviku, terénní léčba na okružových lesních promenádách se stoupáním 0—30°. Moderní vodoléčebný ústav, krytý plavecký basín s temperovanou vodou, elektrotherapie, diathermie, Roentgen, laboratoř atd.

Ve státních restauracích dietní strava.



Vycházky. Dva parky, z nichž jeden lázeňský s hudebním pavilonem, promenádou a kavárenskou terasou, druhý dokonale tichý lesní park za hotelem Lomnica. Pro terénní léčbu jsou zde upraveny cesty. Z delších vycházek jsou krásné do St. Smokovce, na Kamzík a ke Studenovodským vodopádům, na Skalnaté Pleso, na Svišťovku, do Matliar a do širokého okolí.

Automobilová cesta Slobody v délce 33 km ze Štrbského Plesa přes Smokovec do Tatranské Lomnice, odtud do Matliar, Tatranské Kotliny a podél Bielských Tater až do Javoriny a Zakopaného skýtá nejkrásnější rozhledy na Vysoké Tatry a do popradské roviny.

Vděčné výlety autem jsou do ledové jeskyně Dobšinské a krápníkových jeskyní Bielské, Domici, Demänovské. Dále do Levoče, Spišského Podhradie, na Pieniny u Dunajce a mnoho jiných.

Sporty letní a zimní. Tatranská Lomnica má ideální podmínky pro všechny druhy letních a zimních sportů: tenis (4 dvorce), volleyball, jízda na koni, turistika, automobilism; plovárna na jezírku, loďky, sluneční a vzduchové lázně. Pro lyžaření výborný terén, cvičné louky a sjezdová dráha, můstek pro skok, sáňkovací dráha, dvě kluzišťe, skijöring.

Ubytování a stravování. V Tatranské Lomnici jsou 3 státní hotely:

1. Grandhotel „P r a h a“, zařízení moderním komfortem s restaurací, kavárnou, barem a společenskými místnostmi (114 pokojů pro 200 osob).
2. Hotel „L o m n i c a“ s restaurací a kavárnou, verandou a čítárnou (20 pokojů).
3. Hotel „S l o v e n s k ý d o m“ (64 pokojů).

Turistická noclehárna s tekoucí teplou a studenou vodou.

Stravování v restauraci hotelu „P r a h a“ nebo „L o m n i c a“, buď

jako celodenní pense nebo à la carte. Diaetická strava na předpis a pod dozorem řídicího lékaře.

Lázně mají vlastní vodovod, kanalisaci a elektrické světlo.

Poštovní úřad (telegraf a telefon), lázeňský lékař a lékárna v místě.

Železniční spojení. Tatranská Lomnica leží na trati dráhy Praha—Bohumín—Košice. Přestupní stanicí je Poprad-Velká, odsud spojení motorovými vlaky přímo do Tatranské Lomnice neb elektrickou Tatra-drahou s přestupováním ve Starém Smokovci. Rychlíkové spojení s Prahou (spací a jídelní vozy) a s Bratislavou dvakrát, s Budapeští jednou denně.

Sezona. Letní sezona od začátku května do konce října, zimní od vánoc do konce března.

Informace. Podrobné informace podává ředitelství státních lázní v Tatranské Lomnici (Slovensko) a československá cestovní kancelář státních drah a státních lázní v Praze, v bazaru vedle Wilsonova nádraží, tel. 383-55.

Informace po stránce lékařské o indikacích a léčebném postupu lze získati v ústředním ředitelství podniku státních lázní, Praha II., Vyšehradská 16 (tel. 344-55 až 59 a 351-24) v pondělí a ve čtvrtek mezi 10. a 11. hod. dop. Písemné informace kdykoliv.

Pension Tatranský Domov

Rodinná zotavovna ve výši 1000 m n. mořem ve Vysokých Tatrách.

Otvěřeno po celý rok. Klidná, tichá poloha. Vlastní zastávka Tatranské elektrické dráhy.

Domáci lékař **MUDr. D. Reichárt.**

148

Pension Tatranský Domov.

Tisíce a tisíce ľudí navštívia každoročné Vysoké Tatry ako športovci, zotavníci a nemocní. Každý najde si tu svojim požiadavkám primerané a svojmu vkusu príjemné miestečko, ktoré, ako krátky pobyt slúži na zotavenie, alebo za milou zastávkou po krásnych výletoch v tunajších, nádherných horách.

Pomedzi veľkého strediska živného a športového, akého je Starý Smokovec a Tatr. Polianka, leží v idyllickej samote a klidu „Tatranský Domov“ v postriedku veľkej alpešskej zahrade, u nohách Slavkovského a Gerlachovského štítu.

Tatranský Domov je smýšlaný a tvorený práve pre ľudí, zotavenie a odpočinok hladajúcich, aj športovcom, ktorí svoju dovolenu micnia na dobrom tatranskom povetrie strávit, bez žiadnych spojení s provozom svätových lázní. Pri tom ale preca nezdialene od týchto cieľom občasnú návštevu, čulého života v týchto panujúceho.

Prijma se tam každý zotavenie hladajúci (výjímuc nemocných na pluce) a oblúbuje aj každý tu tichú, jemnú atmosféru, ktorá tu kolem do kola panuje.

Roskošný park, jazero pstruhámi, široké cesty ku prechádzkám, ihličnaté lesy slúžia na zabávenie a využitie času.

Výletníci maju možnosť sa dostať na všetké územie Vysokých Tatier, na koľko Tatranský Domov leží práve v stredisku južnej čiastky Tatier.

VIII.
SOCIÁLNÍ POJIŠTĚNÍ

Nositelé sociálního pojištění a svazy nositelů.

- Čsl. ústředí nemocenských pojišťoven v Praze II., Palackého ul. 5., tel. 29703.
- Fond pro invalidní a starobní pojištění poštovních zaměstnanců, Praha-Smíchov, Holečkova 36, tel. 402.51.
- Invalidní a starobní fond čsl. státních drah, Praha II., Hooverova tř. čp. 1564, tel. 254.51.
- Jednota zemědělských nemocenských pojišťoven, Praha II., Václavské nám. 51, II. schod., IV. p.
- Kněžská nemocenská pokladna v Přerově, Bartošova ul. č. 9.
- Landesverband mährischer und schlesischer Krankenversicherungsanstalten, Vítkovice-železářny.
- Léčebný fond poštovních zaměstnanců, Praha-Smíchov, Holečkova č. 36, tel. 402.51.
- Léčebný fond veřejných zaměstnanců, Praha II., Hybernská ul. č. 10, tel. 330.41.
- Nemocenská pojišťovna státních drah, Praha II., Švehlovo nábřeží, Ministerstvo železnic, odbor personální, dep. pers. 5, tel. 614.50.
- Nemocenské ošetření důchodců Všeob. pensijního ústavu, Praha XI., U rajské zahrady č. 1800, tel. 366.51.
- Nemocenské pojišťovny továren na tabák, Praha-Vinohrady, Slezská ul. 9 n., tel. 545.41, 545.51.
- Pensijní fond čsl. státních drah, Praha II., Hooverova tř. čp. 1564, tel. 254.51.
- Provisní fond poštovního a telegrafního ústavu, Praha-Smíchov, Holečkova 36, tel. 254.51.
- Reichsverband deutscher Krankenversicherungsanstalten, Praha I. Bartolomějská ul. č. 14, tel. 31478.
- Slovenská pokladnica pre hospodárskych robotníkov v Bratislave, Hejdukova 35—37. Obstarává úrazové pojištění zemědělského dělnictva na Slovensku a Podkarpatské Rusi.
- Svaz náhradních pensijních ústavů v Praze XI., U rajské zahrady č. 1800, tel. 366.51.
- Svaz úřednických nemocenských pojišťoven, Praha II., Na Florenci č. 3, tel. 347.51.
- Úrazová pojišťovna dělnická pro Čechy v Praze VII., Vltavská čp. 1000, tel. 714.41.
- Úrazová pojišťovna dělnická pro Moravu a Slezsko v Brně, tel. 992, 1178, 1179.
- Úrazové zaopatření dělnictva tabákové reže, Praha-Vinohrady, Slezská ul. 9 n., tel. 545.41, 545.51.
- Úrazové zaopatření zaměstnanců čsl. státních drah, Praha II., Hooverova tř. čp. 1564, tel. 254.51.
- Úrazové zaopatření zaměstnanců podniku „Československá pošta“ (s poštovními úřady šekovými) Praha-Smíchov, Holečkova 36, tel. 402.51.
- Ústřední bratrská pokladna, Praha I., Haštalská ul. 28 n., tel. 31617.
- Ústřední sociální pojišťovna, Praha-Smíchov, Křížová cesta čp. 1292, tel. 408.41, 451.75.
- Ústřední svaz nemocenských pojišťoven v Praze II., Havlíčkovo nám. 22, tel. 22502, 22386.
- Vereinigung deutscher Krankenversicherungsanstalten, Praha I., Jílská 2, tel. 36388.
- Všeobecný pensijní ústav v Praze XI., U rajské zahrady č. 1800, tel. 366.51.
- Zemská úřadovna pro pojišťování robotníků v Bratislavě, odbor nemocenský a úrazový, Sienkiewiczova č. 2, tel. 3025.

Pojišťovací rada

sdužení svazů nemocenských pojišťoven, (Praha II., Havlíčkovo nám. čís. 22.) je centrálou nemocenského pojištění osob zaměstnaných v soukromých službách.

V ní jsou sduženy: Ústřední svaz nemocenských pojišťoven, Čsl. Ústředí nemocenských pojišťoven, Zemská úradovna pre poisťovanie robotníkov v Bratislave, Jednota zemědělských nemocenských pojišťoven, Svaz úřednických nemocenských pojišťoven, Reichsverband der deutschen Krankenversicherungsanstalten, Vereinigung der deutschen Krankenversicherungsanstalten, Landesverband der mährischen und schlesischen Krankenversicherungsanstalten, Ústřední bratrská pokladna.

Presidium: Senátor Theodor Hackenberg, senátor Václav Němeček, ředitel J. Štulík.

Tajemník: JUDr. Jiří Pleskot, Praha II., Havlíčkovo nám. čís. 22.

Ústředna nositelů nemocenského pojištění.

soustřeďuje mimo uvedené svazy také Léčebný fond veřejných zaměstnanců, Léčebný fond poštovních zaměstnanců, Nemocenskou pojišťovnu čs. státních drah a Nemocenské pojišťovny továren na tabák. Schází se dle potřeby v místnostech Pojišťovací rady.

Ústřední výbor nemocenských pojišťoven a lékařů

je paritní sbor, složený ze zástupců svazů nemocenských pojišťoven na straně jedné a organizací lékařských (ÚJČSL a Reichsverband) na straně druhé. Jeho úkolem je měniti, doplňovati a autenticky vykládati rámcovou smlouvu o úpravě lékařské služby, sledovati systematicky výkon lékařské služby u nemocenských pojišťoven jako celku a pečovati o dobrý poměr lékařů a nemocenských pojišťoven.

Úřadujícím předsedou pro rok 1938 je senátor Th. Hackenberg (Praha II., Havlíčkovo nám. 22), jeho náměstkem je JUDr. J. Pleskot, druhým předsedou je MUDr. J. Altmann, jeho náměstkem MUDr. R. Lederer.

Československé ústředí nemocenských pojišťoven v Praze II., Palackého ul. čís. 5.

Starosta: Řed. Antonín Fuksa.

Ředitel: Jindřich Štulík, místopředseda Ústřední sociální pojišťovny.

Úřední lékař: MUDr. Josef Kazil.

Čs. ústředí nemocenských pojišťoven je svazem, zřízeným dle par. 93. zákona o sociálním pojištění. Je v něm sduženo 49 nemocenských pojišťoven okresních, společenstevních, závodních a zapsaných pomocných v Čechách a na Moravě.

V rámci své činnosti, dané zákonem o sociálním pojištění a stanovami, pracuje Čs. ústředí nemocenských pojišťoven všestranně ve prospěch zájmů sdužených nemocenských pojišťoven zejména po stránce informativní a instruktivní, prováděním revisí lékařské služby, zajišťováním poměru mezi nemocenskými pojišťovnami a lékaři na podkladě řádných okrskových smluv, kontrolou vydávání léků a retaxací lékárenských účtů.

Vedle této činnosti provádí Čs. ústředí léčebnou péči o pojištěnce sdužených nemocenských pojišťoven. Léčebnou péči provádějí jednak vlastní odborní lékaři počtem 12, jednak ambulatoria Všeobecné nemocenské pojišťovny podle zvláštní úmluvy.

Čs. ústředí nemocenských pojišťoven dokončilo organizaci úředně-lékařské služby ve všech nemocenských pojišťovnách a ve spolupráci s dobrovolnými organizacemi sociálně-lékařskými provádí nejen kurativní, ale také preventivní péči o pojištěnce a rodinné příslušníky. Zvláště intenzivní je spolupráce s Péčí o chrup školní mládeže v Praze, se Spolkem pro nemocné plicními chorobami, v potírání lupusu a jeho léčbě a j., s ústředními úřady zdravotními, pak spolupracuje na organizaci poraden pro diabetiky, revmatiky a nemocné srdečními chorobami. Péči o prevenci infekčních chorob doplňuje všeobecné očkování dětí pojištěnců proti záškrtu a zavedlo všeobecné očkování proti spále u dětí pojištěnců, vysílaných do prázdninových osad.

Čs. ústředí snaží se o zlepšení ústavní péče a to jednak vlastními ústavami, jednak sdružených pojišťoven a konečně spoluprací s korporacemi ústavy vlastnickými. Čs. ústředí nemocenských pojišťoven má vlastní rašelinné lázně Velichovky u Jaroměře, zařízené moderním příslušenstvím léčebným jak přírodním, tak instrumentálním. S výborným výsledkem jsou zde léčeny choroby reumatické a příbuzné, nervové, srdeční a ženské. V roce 1936 byl rozšířen slatinový pavilon, vystavěna moderní budova restaurační a provedena parková úprava, spojená s novým vybudováním komunikací, parkovišť a hřišť (po skončení sezony 1937 provedeny další zlepšující investice, rozšířena vodoléčba, provedena výměna nebo doplnění dosavadního zařízení nejmodernějšími aparaturami [roentgen, kardiograf atd.]). Kapacita samotných lázeňských budov moderně zařízených jest 800 osob. Lékařsky vede lázně stálý lázeňský lékař s odbornými lékaři.

Pojištěnce umísťuje Čs. ústředí i v ostatních československých lázních a to většinou do ústavů některé ze sdružených pojišťoven. O rekreaci a dieto-therapii stará se v léčebně v Liběchově a Jincích u Příbrami.

Zvláště rozsáhlá je péče o prázdninový pobyt dětí pojištěnců umístěných ve spolupráci se spolkem „Zdraví“ v letních srubových táborech, letošního roku v Milevsku a Pacově. V roce 1937 vyslalo spolu se spolkem „Zdraví“ a Péčí o pracující dorost 1610 dětí na prázdninový pobyt.

Vedle této činnosti interní snaží se Čs. ústředí nemocenských pojišťoven konat svou povinnost i po stránce propagační a publicistické. Vedle množství informačních i odborných článků v denním tisku vydává časopis „Sociální Reforma“. V roce 1937 vydalo též několik odborných spisů.

Léčebný fond poštovních zaměstnanců.

Odborný lékařský poradce dozorčí rady a ústředního výboru: ministerský rada MUDr. Vilém Kuthan.

Fond sociální péče poštovního a telegrafního ústavu jest vlastníkem těchto domů:

Lázeňský dům „Belle Alliance“ v Karlových Varech.

Lázeňský dům „Tatra“ v Píšťanech.

Lázeňský dům „Praha“ ve Františkových Lázních.

Léčebna v Luhačovicích a v Poděbradech v budově poštovního úřadu.

Masarykova prázdninová osada v Blansku a Dra Ed. Beneše prázdninová osada dětí poštovních zaměstnanců ve Zbraslavicích.

Svépomocnou činností získala si Ústřední organizace poštovního úřednictva dopravního Úřednický pensionát v Lázních Kynžvartě a vedle toho Ústředí čsl. poštovních a telegrafních zřízenců ozdravovnu poštovních zřízenců v Sadské.

Léčebný fond veřejných zaměstnanců.

Úřadovny ústředí: Praha II., Hybernská ul. č. 10.

Úřadovny okresních sborů jsou umístěny zpravidla při okresních úřadech:

Okresní sbor pro Prahu-město: Praha I., Rybná ul. č. 9.

Léčebná péče a organizace lékařské služby v ústředí Léčebného fondu v Praze soustřeďuje se ve zdravotním oddělení L. f.

Řídící lékař: MUDr. Stanislav Bukovský.

Úřední lékaři: MUDr. Miroslav Žemlička, MUDr. Jaroslav Vávra, MUDr. Jaroslav Novotný, MUDr. Václav Baudiš, MUDr. Josef Heisl, MUDr. Adolf Jirásek, MUDr. Vladimír Ortl, MUDr. Frant. Topinka, MUDr. Josef Vohryzek.

Vedle nich pracuje 10 smluvních pomocných lékařů při revisi lékařské služby a 7 magistrů farmacie v oboru retaxace receptů a zkoumání jich současně s lékaři in linea medica.

Za účelem kontrolních vyšetřování nemocných pak působí několik smluvních odborných lékařů ve vyšetřovacím oddělení, které je vybaveno vyšetřovacími místnostmi, chemickou a roentgenologickou laboratoří s dvěma přístroji roentgenovými a temnou komorou. Zde jsou prováděna kontrolní vyšetření pro účely posudkové.

Ústředí má z léčebné péče vyhrazeno povolování léčení sanatorního a lázeňského, léčení radiem, insulinem a povolování pneumothoraxů a orthopedických léčebných pomůcek. Na lázeňskou a sanatorní léčbu věnuje ročně

asi 7 milionů Kč. Léčení děje se skoro ve všech větších lázeňských místech, se kterými jsou uzavírány zvláštní smlouvy. Vlastní budovu lázeňskou má v Trenč. Teplicích, kde byl v roce 1931 zakoupen objekt vila Bing a zřízena na léčebnu s 81 lůžky. V roce 1935 přikoupen Esplanade se 74 lůžky. Po provedených opravách a úpravě má L. f. v Trenč. Teplicích k dispozici 134 lůžek.

V roce 1932 byla zřízena v Karlových Varech vlastní léčebna se 78 lůžky, vybavená roentgenem a chemickou laboratoří a příslušným zařízením terapeutickým. V roce 1936 přistavena nová budova, takže léčebna v Karl. Varech má nyní 127 lůžek. Ústavním lékařem jest MUDr. J. Miessler. Od r. 1933 funguje ve vlastní budově i léčebna v Luhačovicích s ústavním lékařem Drem Hníkem. Lůžek 103.

Okresní sbory regulují léčebnou péči po svém okrese, přijímají všechny žádosti pojištěnců, povolují mimořádné výkony, pokud nejsou vyhrazeny ústředí, berou na vědomí oznámení o potřebě většího počtu ordinací, vydávají poukázky k lékařům a do nemocnice. Přijímají lékařské a lékárenské účty a provádějí jejich první revisi.

Jest snahou Léčebného fondu, aby pokud možno všechny okresní sbory měly postaráno o pravidelnou službu důvěrně lékařskou, která by zabezpečovala správný postup při poskytování léčebné péče v jejich oblasti.

Nemocenská pojišťovna československých státních drah.

Nemocenská pojišťovna československých státních drah, jejíž administrativu obstarává státní správa železniční a dozor vykonává ministerstvo sociální péče v dohodě s ministerstvem železnic, má tyto autonomní orgány:

- a) Ústřední výbor při ministerstvu železnic.
- b) Oblastní výbory, zřízené při všech ředitelstvích státních drah.
- c) Dozorčí rada při ministerstvu železnic.
- d) Plenární sbor při ministerstvu železnic.

Průměrný stav pojištěnců nemocenské pojišťovny čs. stát. drah činil v roce 1937 253.311 osob se 440.450 rodinnými příslušníky.

Nemocenská pojišťovna československých státních drah má vlastní léčebné a lázeňské ústavy, a to:

1. Léčebný ústav v Brandýse nad Orlicí se 132 lůžky pro nemocné;
2. Masarykovu léčebnu plicně chorých železničních zaměstnanců v Květnici u Popradu s 230 lůžky pro nemocné;
3. lázeňský dům v Karlových Varech s 80 lůžky pro nemocné;
4. lázeňský dům v Trenčanských Teplicích se 170 lůžky pro nemocné;
5. lázeňský dům v Jáchymově s 24 lůžky pro nemocné a
6. dětskou ozdravovnu s přímořským koupalištěm v Mariině Dvorku na Lapadu u Dubrovníka, kde jest každoročně ubytováno, stravováno, po případě i léčeno asi 540 dítek celkem asi po 25.000 dnů.

Dále má nemocenská pojišťovna československých státních drah léčebné ústavy v oblastech jednotlivých ředitelství státních drah, a to:

- v Plzni: Zubní ambulatoria v Berouně, Českých Budějovicích, Chebu a v Plzni a plicní ošetřovnu v Plzni;
- v Praze: Ambulatorium pro více druhů odborné léčby v Praze-Vinohradech (má tato lékařská oddělení: pro choroby plicní, roentgenologii, choroby vnitřní, ušní, nosní a krční, oční, dětské, nervové a duševní, ženské, chirurgii, urologii, vodoléčbu, orthopedii, fysikální terapii, zubní lékařství a lékařská laboratorní vyšetřování);
zubní ambulatoria v České Třebové, Chomutově, Lounech, Pardubicích, Táboře a v Ústí nad Labem;
plicní ošetřovny v Lounech a Teplicích-Šanově;
- v Hradci Králové: Zubní ambulatoria v České Lípě, Hradci Králové, Liberci a Nymburce a plicní ošetřovny v Nymburce a v Hradci Králové;
- v Brně: Ambulatorium pro více druhů odborné léčby v Brně-Králově Poli (má tato lékařská oddělení: pro choroby plicní, roentgenologii, choroby vnitřní, ušní, nosní a krční, oční, dětské, nervové a duševní, ženské, chirurgii a urologii, fysikální terapii, zubní lékařství, choroby kožní a pohlavní) a zubní ambulatoria v Jihlavě a v Břeclavi;

- v Olomouci: Ambulatorium pro více druhů odborné léčby v Olomouci (má tato lékařská oddělení: pro choroby plicní, vodoléčbu, roentgenologii, choroby vnitřní, nervové i duševní, fysikální terapii a zubní lékařství);
 zubní ambulatoria v Moravské Ostravě, Opavě a Přerově a plicní ošetřovnu v Moravské Ostravě;
- v Bratislavě: Zubní ambulatorium v Bratislavě a pak oddělení pro choroby plicní, vnitřní a roentgenologii v Bratislavě;
- v Košicích: Ambulatorium pro více druhů odborné léčby v Košicích (má tato lékařská oddělení: pro choroby plicní, roentgenologii, chirurgii, vodoléčbu, choroby kožní a pohlavní, fysikální terapii a zubní lékařství);
 zubní ambulatorium a plicní ošetřovnu ve Vrútkách.

Ve všech uvedených vlastních ústavech obstarává službu průměrně 400 zaměstnanců, z nichž jest 108 ústavních lékařů; výdaj s provozováním těchto ústavů činí ročně asi 9,200.000 Kč. Nemocenská pojišťovna státních drah připravuje nyní stavbu dětské ozdravovny a zotavovny v Rožnově pod Radhoštěm, stavby dalších vlastních budov ambulatorií pro více druhů odborné léčby v Plzni a v Bratislavě a stavbu dalšího pavilonu se 100 lůžky v Masarykově léčebně plicně chorých železničních zaměstnanců v Květnici u Popradu.

Kromě uvedeného počtu 108 ústavních lékařů je ve smlouvě s touto pojišťovnou 1940 praktických a 93 mimoústavních odborných lékařů.

Nemocenské ošetření důchodců

podle zákona o pensijním pojištění soukromých zaměstnanců ve vyšších službách.

Ošetření toto provádí Všeobecný pensijní ústav na základě opatření Stálého výboru Národního shromáždění ze dne 22. října 1929, č. 162 Sb. z. a n., vyhlášeného vyhláškou předsedy vlády ze dne 5. února 1930, č. 15 Sb. z. a n., od 1. listopadu 1929. Také některé náhradní ústavy následovaly příkladu Všeobecného pensijního ústavu. Jde zatím, dokud nebude vydán zákon o nemocenském pojištění soukromých zaměstnanců ve vyšších službách, o opatření dobrovolné.

Důchodci jsou přiděleni podle dohody určitým nemocenským pojišťovnám a vyrozumění důchodců stane se prostřednictvím nemocenských pojišťoven. Rozsah dávek, na něž důchodci mají nárok pro svou osobu a pro své rodinné příslušníky, je blíže vymezen v léčebném řádu.

Nemocenské pojišťovny továren na tabák.

Ústřední ředitelství tabákové režie zastupuje a spravuje 20 nemocenských pojišťoven továren na tabák.

Ústřední ředitelství tabákové režie: Lékařští poradci: MUDr. P. Němejc, MUDr. V. Veselý.

Retaxator: Ph. Mr. J. Bohutínský.

Seznam lékařů továren na tabák.

B. Štiavnic: MUDr. Rudolf Welward.

Bratislava: MUDr. Theodor Kurhajec.

Budišov: MUDr. Josef Kröhn.

Č. Budějovice: MUDr. Karel Kavan, MUDr. Jan Stanko.

Hodonín: MUDr. Josef Hrubý, MUDr. Josef Hladký.

Chuchelná: MUDr. Rudolf Schick.

Jáchymov: MUDr. Max Samuel, MUDr. Eduard Kretschmer.

Jihlava: MUDr. František Pleva, MUDr. František Lhotský.

Košice: MUDr. Ferdinand Ahlers.

Lanškroun: MUDr. Benno Proksch a MUDr. Jan Hlach.

Mukačevo:

Nový Jičín: MUDr. Bruno Šubert, MUDr. Isidor Huppert.

Písek: MUDr. Emil Fröhlich.

Sedlec: MUDr. Alois Kulhánek, MUDr. Jiří Janovský.

Smolník: MUDr. Gejza Faix.

Spišská Bělá: MUDr. Alexander Radnay.

Svitavy: MUDr. Eduard Tauber.

Šternberk: MUDr. Robert Kučera, MUDr. Alois Polaschek.

Tábor: MUDr. Otakar Hlaváček.

Tachov: MUDr. Josef Kraus.

Ambulantnímu ošetřování nemocných pojištěnců slouží ordinační síně, zřízené v každé továrně a opatřené podle možnosti diathermickými přístroji a horskými slunci. Ve většině továren na tabák jsou zřízeny vanové a sprchové lázně, v některých též parní, teplovzdušné, elektrické a uhlíčné.

Lázeňská a sanatorní léčba poskytuje se pojištěncům v případech, kdy lze od ní očekávat vyléčení nebo aspoň zlepšení nemoci. V sanatoriu pro léčení plicních chorob v Prosečnici je zakoupeno 20 lůžek.

Pro kojence a děti do 2 roků zřízeny jsou ve všech továrnách jesle.

Děti pojištěnců, potřebující zotavení, se vysílají do prázdninových a ozdravovacích osad. Ve Velkých Karlovicích je zřízena prázdninová osada tabákové režie pro 100 dětí.

Členové Svazu pensijních ústavů v republice Československé.

1. Všeobecný pensijní ústav (Praha XI., Nám. u pensijního ústavu čp. 1800).
2. Pensijní ústav pro úředníky a zřizence velkostatků arcibiskupství pražského (Praha IV. — 56).
3. Pensijní ústav Báňské a hutní společnosti (Praha II., Lazarská č. 7).
4. Pensijní ústav zaměstnanců v panství Mensdorff-Pouillyho Boskovice a Preitenstein (Boskovice).
5. Pensijní ústav akc. spol. strojírný dř. Breitfeld, Daněk i spol. (Praha X., Karlín, Palackého 38).
6. Colloredo-Mannsfeldský pensijní ústav (Zbiroh).
7. Pensijní ústav československého průmyslu cukrovarnického (Praha II., Havlíčkovo nám. č. 32).
8. Pensijní ústav akciové společnosti Českomoravská Kolben v Praze (Praha X., Karlín, Palackého č. 38).
9. Pensijní spolek německých spořitelů (Praha II., Vodičkova č. 22).
10. Pensijní ústav Moravské eskomptní banky, odbočky České eskomptní banky a úvěrního ústavu (Brno).
11. Pensijní ústav Severní dráhy Ferdinandovy (Mor. Ostrava, Lutherova č. 7).
12. Pensijní ústav akciové společnosti továren na fezy (Strakonice).
13. Pensijní ústav zaměstnanců firmy Chr. Geipel a syn v Aši (Aš).
14. Pensijní ústav spolku pro chemickou a metallurgickou výrobu (Ústí n. Labem).
15. Pensijní ústav spojených závodů pro výrobu karborunda a elektritu akc. spol. v Nových Benátkách (Staré Benátky).
16. Larisch-Mönnichův pensijní ústav (Karvinná).
17. Pensijní ústav Moravsko-slezské vzájemné pojišťovny v Brně (Brno).
18. Pensijní ústav První moravské spořitelny v Brně a jejího Ústavu zástavních listů (Brno).
19. Pensijní ústav zaměstnanců sociálně pojišťovacích ústavů v republice Československé (Praha II., Dittrichova 9).
20. Pensijní ústav Poldiny huti v Praze (Praha XII., Anglická 17).
21. Pensijní ústav Pražské železářské společnosti a Královské cementárny, akciové společnosti v Praze (Praha II., Lützowova 55).
22. Pensijní ústav firem F. Ringhoffer a Ringhofferovy závody akciová společnost (Praha-Smíchov, Kartouzská čp. 200).
23. Pensijní ústav pro zaměstnance ředitelství Riunione Adriatica di Sicurtà v Terstu (Praha II., Jungmannova 41).
24. Pensijní ústav úředníků a zřizenců komanditní spol. Julius Rütgers (Moravská Ostrava).
25. Pensijní ústav pro úředníky Akciové společnosti dř. Škodovy závody (Praha II., Jungmannova 37).
26. Pensijní ústav firmy Závody Tatra, akciová společnost pro stavbu automobilů a železničních vozů na Smíchově (Praha-Smíchov, Kartouzská čp. 200).
27. Pensijní ústav České banky Union (Praha I., Příkopy 29).
28. Waldštejnsko-Wartenberský pensijní ústav (Doksy).
29. Pensijní ústav Jana Wilczka (Slezská Ostrava).

30. Pensijní ústav I. úředníků Vítkovického horního a hutního těžířtva (Mor. Ostrava 10).
31. Pensijní ústav II. úředníků a zřizenců Vítkovického horního a hutního těžířtva (Mor. Ostrava 10).
32. Pensijní ústav I. Vítkovických kamenouhelných dolů (Mor. Ostrava).
33. Pensijní ústav II. Vítkovických kamenouhelných dolů (Mor. Ostrava).
34. Pensijní ústav založen československých (Praha II., Národní 14).
35. Pensijní ústav soukromých drah (Brno, Nová 49).
36. Pensijní fond elektrických drah hlav. města Prahy (Praha VII., Bubenská čis. 1477).
37. Pensijní ústav Vys. Studénko-Štramberské místní dráhy (Studénka).

Úrazová pojiřt'ovna dělnická pro Čechy v Praze.

Úřední lékaři:

Dr. Wokaun Viktor,
 Dr. Záhoř Alexej,
 Dr. Procházka Jaroslav,
 Dr. Jaroš Miroslav,
 Dr. Učík Otakar,
 Dr. Uttl Karel.

Úrazová pojiřt'ovna dělnická pro Moravu a Slezsko v Brně.

Šéflékař: MUDr. Novák Adolf.

Náměstek šéflékaře: MUDr. Pur Karel.

MUDr. Kupka Augustin, MUDr. Läufer Jan.

Komité, zřizené správou ústavu pro zábranu úrazovou, používá intensivně všech druhů propagace mezi zaměstnavateli a dělníky k omezení resp. snížení počtu úrazů a prakticky pak hodnotí se výsledky při zařazování podniků. Vedle toho bedlivě sleduje a podporuje komité poradny pro volbu povolání na podkladě zkoušení individuálních vlastností dělníka. Rozvoji celé akce vadí hospodářská tíseň, která podnikatelům nedovoluje investic a zaměstnance nutí k časté změně povolání.

Úrazová nemocnice o 150 postelích je vedena primářem prof. Dr. Vladimírem Novákem, jehož zástupcem je ass. Dr. Drobný.

Ústřední bratrská pokladna.

Starosta: Karel Brožík, poslanec N. S., předseda Svazu horníků v ČSR.

Náměstek starosty: JUDr. Zdeněk Maloch, ředitel Svazu majitelů dolů.

Ředitelé: JUDr. Ing. Václav Polívka a JUDr. Jindřich Hatlák.

Smluvní lékaři: MUDr. Stanislav Bukovský, MUDr. Max Popper.

Revírní bratrská pokladna v Kladně:

Starosta: Václav Konopa.

Starostův náměstek: JUDr. Jiří Adámek, tajemník Pražské železářské společnosti v Praze.

Ředitel: Pavel Herink.

Vedoucí lékař ambulatoria pokladny: MUDr. Sladký František.

Zdravotní stanice Nučice: MUDr. Veverka František.

Zdravotní stanice Král. Dvůr: MUDr. Nykles Václav.

Zdravotní stanice Libušín: MUDr. Zeman Antonín.

Odborný lékař pro choroby krční: MUDr. Taussig František.

Odborný lékař pro choroby dětské: MUDr. Jiroutek Vlad.

Odborný lékař pro choroby ženské: MUDr. Veverka Karel.

Odborný lékař pro choroby oční: MUDr. Schmidt Bedřich.

Roentg. přístroje, diathermie, horské slunce, pantostat v ambulanci pokladny v zdravotních stanicích a u okrskových lékařů. Nemocní členové jsou léčeni v těchto ústavech: Slatinné lázně v Bohdanči, Píšťany, Poděbrady, Jáchymov.

Plicní sanatorium na Pleši, v Prosečnici a rad. oddělení stát. nemocnice na Vinohradech.

Revírní bratrská pokladna v Plzni:

Starosta: Václav Kocum.

Starostův náměstek: Ing. Jak. Bacík, báňský inspektor.

Ředitel: Jos. Knedlhans.

Revisní lékaři: MUDr. Sovák Pravoslav, odborný lékař chorob vnitřních, Plzeň.

Paušalovaní lékaři: MUDr. Nový Frant., MUDr. Klement Pavel, Nýřany, MUDr. Weiss Abraham, Čotěšov, MUDr. Matoušek Jan, Merklín, MUDr. Bergmann Jan, Dobřany, MUDr. Zeithaml Josef, Stupno, MUDr. Sabath Wolfgang, Stod, MUDr. Grotte Josef, Stankov, MUDr. Roubíček Emil, Přeštice, MUDr. Reymann Josef, Heřmanova Huť, MUDr. Laniár Prokop, Hromice, MUDr. Jacenko Teodor, Dolní Bělá.

Okrskových lékařů 58. Mimo to jest stanoveno 25 lékařů odborných. Hornická ozdravovna v Újezdci u Klatov, zřízena revírní radou pro obvody revírních báňských úřadů v Plzni a Č. Budějovicích se sídlem v Plzni. Revírní bratrská pokladna v Plzni poukazuje dále svoje nemocné členy do těchto léčebných ústavů: Slatinné lázně v Bohdanči u Pardubic, sanatorium pro plicně choré v Janově u Mirošova.

Revírní bratrská pokladna v Mostě:

Starosta: Josef Zvonař.

Starostův náměstek: Otto Kurz, přednosta kanceláře.

Ředitel: Ant. Černý.

Šéflékař: MUDr. Kumpošt František, Most.

Kontrolní lékaři: MUDr. Meiner Vilibald, Most, MUDr. Piskora Josef, Teplice-Šanov.

Obvod revírní bratrské pokladny v Mostě jest rozdělen na 75 lékařských obvodů. Mimo to jest ustanoveno 73 odborných lékařů.

Ozdravovna v Ryjčích u Ústí n. L. o 70 lůžkách. Vedoucí lékař: MUDr. Unger Markus.

Horské slunce a koupele v ústavě.

Lázeňský útulek v Teplicích-Šanově o 50 lůžkách. Vedoucí lékař: MUDr. Piskora Josef.

Horské slunce, diathermie, tonisator, žárovkové a horkovzdušné lázně, mechano-therapeutická síň ve vlastním lázeňském útulku a v ústavní budově v Mostě.

Pomocná stanice, zřízená revírní bratrskou pokladnou ve Všeobecné veřejné nemocnici, se čtyřmi sanitními automobily.

Mechano-therapeutická síň, zařízená revírní bratrskou pokladnou ve Všeobecné nemocnici v Mostě.

Ve všeobecných veřejných nemocnicích v Mostě a Duchcově má bratrská pokladna, která k jejich zařízení svého času značně přispěla, stále větší počet postelí k dispozici.

V plicním ústavě „Weimannova nadace“ na Špimberku v Bukově u Ústí n. L. má revírní bratrská pokladna 5 postelí, předplacených na celý rok.

Pro poskytnutí první pomoci při úrazech jsou na větších závodech záchranné vozy (celkem 6), na všech závodech lékárníčky, do kterých revírní bratrská pokladna v Mostě dodává obvazový materiál a léčiva. Příslušný obvodní lékař jest povinen dohlédáti, aby potřebné léky a obvazy a j. pomůcky byly po ruce.

Revírní bratrská pokladna v Mostě poukazuje dále svoje nemocné členy do těchto léčebných ústavů:

Slatinné lázně v Bohdanči u Pardubic.

Lázně Pišfany, Lázně Poděbrady.

Radiové lázně Jáchymov.

Léčebna „Praha“ v Karlových Varech.

Léčebna „Mirabell“ ve Františkových Lázních.

Plicní ústav „Petschkova nadace“ v Bukově u Ústí n. L.

Plicní ústavy v Kostelci nad Černými lesy, v Semilech a ve Volyni.

Léčebný ústav pro nervové choroby „Frankenstein“ v Rumburku.

Dále poskytuje revírní bratrská pokladna v Mostě příplatek k léčebnému rodinným příslušníkům členů a dobrovolně pojištěným důchodcům, umístěným v plicních ústavech v Tanvaldu, Cvikově, Frýdlantu, Košumberku, Hostinném, Humpolci, Jilemnici, Městci, Králové, Něm. Brodě, Prčici.

Revírní bratrská pokladna ve Falknově n. O.:

Starosta: Křištof Görl.

Starostův náměstek: Jan Diener.

Vedoucí úředník: Bedřich Hartl.

Šéflékař: MUDr. Nitzl Quido.

Všeobecná ambulatoř.

Ambulatoř pro nemoci krční, nosní, ušní, hrtanové a inhalatorium.

Ambulatoř pro kožní a pohlavní nemoci.

Ambulatoř pro oční nemoci.

Zubní ambulatoř.

Vanové, sprchové, parní a elektrické plno- a čtyřkomorové lázně, horkovzdušné, uhlíčné a jehličnaté lázně.

Roentgen, přístroje, diathermie, horské slunce, modré světlo, Thyrnovy horkovzdušné aparáty, pantostat, Punkt-Vibrator, tonisator, zařízení pro výplach střev, sanitní auto a 1 auto infekční.

Ježto revírní bratrská pokladna jest členem „Reichsverband der deutschen K.-V.-A.“ v Praze, měla pro rok 1934 následující místa obsazená:

33 lůžek po 28 ošetrovacích dnů, t. j. 924 dnů ve Frant. Lázních,

7 lůžek po 28 ošetrovacích dnů, t. j. 196 dnů v Jáchymově,

16 lůžek po 28 ošetrovacích dnů, t. j. 448 dnů v Karlových Varech,

21 lůžek po 28 ošetrovacích dnů, t. j. 588 dnů v Teplicích-Šanově,

79 lůžek po 21 ošetrovacích dnů, t. j. 1659 dnů v Kammersgrünü,

8 lůžek po 90 ošetrovacích dnů, t. j. 720 dnů v Sangerbergu,

5 případů po 28 dnů t. j. 120 dnů v léč. pro nerv. chor. ve Frankensteinu,

30 případů po 28 dnů t. j. 840 dnů v dětské ozdravovně, Rodisfort,

5 pacienti dohromady 237 dnů v ostatních léčebnách.

Revírní bratrská pokladna v Trutnově:

Starosta: Jindřich Wawra.

Starostův náměstek: Ing. Jindřich Schotola, báňský inspektor.

Vedoucí úředník: Josef Kuhn.

Kontrolní lékař: MUDr. Protzkar Arnošt v Trutnově.

Okrskových lékařů 12.

Prostřednictvím Říšského svazu německých nemocenských pojištoven umísťuje bratrská pokladna svoje členy na léčení do lázní a ústavů: v Píšťanech, Karlových Varech, v Teplicích-Šanově, v Bukově, Bohdanči, Léčebné pojištěnců Jánské Lázně a j., dále v odborné léčebně zlomenin na Hoříčkách a v Liberci.

Pokladna dodává potřebná léčiva a obvazový materiál do ambulatorií a lékárníček pro poskytnutí první pomoci na závodech zřízených.

Revírní bratrská pokladna v Mor. Ostravě:

Starosta: Jan Fidor.

Starostův náměstek: Dr. Ing. Eduard Šebela, centr. báňský ředitel.

Ředitel: JUDr. Viktor Haas.

Šéflékaři: Dr. Pletnitzky Artur a Dr. Lužný Stanislav.

Asistent šéflékařské stanice: Dr. Schönfeld Mořic.

Vedoucí laboratoře: Dr. Weiss Otto.

Hornická nemocnice v Petřkovicích o 110 lůžkách.

Ředitel: Dr. Rossmaniř Leopold.

Primář: Dr. Karp Maxmilián.

Asistenční lékaři: Dr. Taskier Eduard.

Definitivní sekundární lékař: Dr. Urbášek Jan.

Výpomocný lékař: Josef Havlíček.

Lázně a léčebný ústav v Rájeckých Teplicích u Žiliny:

Lázeňský a ústavní lékař: Dr. Tajrych Karel.

Správce: Kubínek Konstantin.

Počet lůžek: 100.

Revírní bratrská pokladna v Zastávce u Brna:

Starosta: Frant. Čejka.

Starostův náměstek: Dr. mont. Frant. Arnošt.

Vedoucí úředník: Jaroslav Kolčava.

Okrskových lékařů: 48.

Pojištěncům poskytuje se léčení v lázních: Piešťany, Trenč. Teplice, Ostr. Nová Ves, Smrdáky, Petrov u Strážnice, Teplice u Hranic, Luhačovice, Darkov. V plicních léčebnách: Paseka, Semily — a parní lázně.

Revírna bratrská pokladnica v Bratislave.

Starosta: poslanec Jan Bečko.

Starostův náměstek: Ing. Otto Kapp, tajemník.

Ředitel: Zaopatřovacího oddělení: Frant. Svátek.

Nemocenského oddělení: Pavel Handzo.

Šeflékar: MUDr. Čamrda Jan.

Nemocnica v Podbrezovej, moderne zariadená o 70 posteliach: Fyzikálna liečba, vodoliečba, inhalatorium, diathermie, roentgen, horské slnko, sollux.

Vedúci lekár: MUDr. Lászlo Ctibor.

Lékar: MUDr. Strelinger Alfred.

Nemocnica v Handlovej o 50 posteliach: Fyzikálna liečba diathermia, roentgen, horské slnko, sollux.

Vedúci lekár: MUDr. Kállay Štefan.

Sek. lekár: MUDr. Weil Arnošt.

Nemocnice 4—10postelové v Koterbachu, Roztokách, Železníku, ktoré sú pod vedením príslušného lekára revírnej bratskej pokladnice.

Nemocnica v Sklenných Tepliciach o 30 posteliach pre liečenie rheumatizmu, ischias atď.

Lékar: MUDr. Lieberman Emil.

Sanatorium Štos-kúpele u Košic o 300 posteliach. Liečia sa choroby dýchacích orgánov, chudokrvnosť, telesná slabosť, rekonvalescencia, funkcionálne neurozy, choroby konštitucionálne a poruchy výmeny látkovej (vrodená slabosť telesná, neurasthenia, poruchy štítnej žlázy, nemoc Basedowova, otylosť, scrophulosis, anglická choroba). Funkcionálne poruchy orgánov zažívacích a orgánov krvného kolobehu a orgánov svalohybného aparátu (dna, reumatoidné bolesti svalov, nervov, klbov). Infekčné chori a choromyslni sa neprijímajú.

Liečebne prostriedky: Inhalatorium: Inhalacia jednoduchá, inhalacia kombinovaná a pneumatická (gymnastika pľúc).

Elektroliečba a kúpeľná liečba: Kúpele vaňové, sprchy (jednoduchá sedacia, kapličková, škotská [masáže] jednoduchá, vodná elektrická), zábaly, bahno, melasa, kúpele uhličité, aromatické, uhličnaté, sírnaté, radiumové, hydroelektrické, štvorkomorové, svetelné a horkovzdušné, vysoké kúpele črevné (subaqualne, enterocleaner), para a horúci vzduch.

Světloliečba: Quarz, sollux, cadmium.

Roentgenotherapie.

Lahárne, slnečné kúry, pitné kúry radiumové, vzdušné kúpele.

Domáca lekárňa, zubné ambulatorium, roentgen, chemicko-bakteriologické laboratorium.

Ústřední sociální pojišťovna, Praha-Smíchov, Křížová cesta čp. 1292.

Předseda: Antonín Hampl, poslanec v Praze.

Místopředsedové: Jan Dubický, poslanec v Mladé Boleslavi.

Jindřich Štulík, ředitel Čs. ústředí nemocenských pojišťoven v Praze.

Vrch. insp. František Kutschera, tajemník Svazu německých nemocenských pojišťoven v Moravské Ostravě.

Výbor: Za skupinu pojištěnců 12 členů, 12 náhradníků.

Za skupinu zaměstnavatelů 12 členů, 12 náhradníků.

Za skupinu odborníků 12 členů, 12 náhradníků. V této skupině fungují tito lékaři: Prof. Dr. H. Pele, člen; MUDr. Frant. Kafka, primář ústavu pro choromyslné v Praze, člen; MUDr. Ondřej Galko, Bratislava, náhradník; MUDr. Svatopluk Veselý, primář nemocnice v Berehově, náhradník.

Představenstvo:

Za skupinu pojištěnců 3 členové, 3 náhradníci.

Za skupinu zaměstnavatelů 3 členové, 3 náhradníci.

Za skupinu odborníků: Za zaměstnance 2 členové a 2 náhradníci, za zaměstnavatele 2 členové, 2 náhradníci.

Náhradníkem prof. Dra E. Schönbauma je primář Dr. Frant. Kafka.

Dávková komise:

Předseda: Řed. Jindřich Štulík, místopředseda ÚSP.

Za skupinu pojištěnců 4 členové a 4 náhradníci.

Za skupinu odborníků 2 členové a 2 náhradníci.

Léčebná komise:

Předseda: Jan Dubický, poslanec, místopředseda ÚSP.

Za skupinu pojištěnců 3 členové a 3 náhradníci.

Za skupinu zaměstnavatelů 3 členové a 3 náhradníci.

Za skupinu odborníků 3 členové a 3 náhradníci.

V této skupině fungují tito lékaři: prof. MUDr. H. Pelc a primář Dr. F. Kafka.

Revisní komise:

Za skupinu pojištěnců 1 člen a 1 náhradník.

Za skupinu zaměstnavatelů 1 člen a 1 náhradník.

Za skupinu odborníků 2 členové a 2 náhradníci.

Ředitel: Dr. Petr Zenkl; Dr. Vladimír Klumpar; JUDr. Evžen Štern; Vladimír Vydra.

Sekretariát.

Administrativní oddělení nemocenského pojištění.

Právní oddělení nemocenského pojištění.

Oddělení invalidního a starobního pojištění.

Oddělení pojistně-matematické a statistické.

Oddělení lékařské a zdravotní služby.

Vedoucí lékař: MUDr. Edv. Břeský, náměstek ředitele.

Lékaři oddělení lékařské a zdravotní služby:

rada MUDr. Jan Kolín, MUDr. Marie Šindelářová, MUDr. Miloš Beyer, MUDr. Jan Václavík, MUDr. Vojtěch Gattermann, MUDr. Miloš Valenta, MUDr. Frant. Špírk, MUDr. Oldř. Martinů, MUDr. Antonín Křivohlavý, MUDr. Arnoštka Ripková (pověřená službou u Zemského ústředí péče o mládež v Čechách), MUDr. S. Sobek (přijatý jako ředitel Masarykovy sanatoria ve Vyšných Hágách).

Lázně Teplice n. Bečvou: Vedoucí lékař MUDr. Oskar Štern, jeho zástupce MUDr. Frant. Pavlas, asist. MUDr. Karel Bojda.

Individuelní léčebná péče Ústřední sociální pojišťovny.

S platností od 1. ledna 1936 poskytuje ÚSP. svou léčebnou péči za těchto podmínek:

1. Osobám, které mají dosud nárok na nemocenské dávky, je léčebná péče poskytována pouze za účasti příslušné nemocenské pojišťovny, za předpokladu, že pojištěnci ve věku od 18. do 26 let získali nejméně 360 dnů v invalidním a starobním pojištění, pojištěnci, starší 26 let, nejméně 700 dnů. U osob mladších 18. let není průběh pojištění zkoumán.

2. Pojištěncům, nemocensky vybaveným, a důchodcům poskytuje ÚSP. celý léčebný náklad za předpokladu, že ode dne vystoupení ze zaměstnání neuplynulo více než 24 měsíců, a s podmínkou, že osoby, mladší 18. let, byly pojištěny nejméně 180 dnů, osoby ve věku od 18—26 let nejméně 360 dnů, a osoby starší 26 let, nejméně 700 dnů pro případ invalidity a stáří.

Hlavní podmínkou léčebné péče ÚSPy jest možnost odvrácení invalidity a navrácení pracovní schopnosti.

Na individuální léčebnou péči ÚSP. bylo povoleno:

v r. 1927	Kč	914.375.—
1928	„	8,653.850.—
1929	„	19,008.654.—
1930	„	26,013.267.—
1931	„	31,000.000.—
1932	„	26,900.000.—
1933	„	27,135.896.—
1934	„	26,556.973.—
1935	„	28,434.851.—
1936	„	24,929.976.—
1937	„	22,795.363.—

Roztřídovací stanice plicně chorých pojištěnců.

Ježto výběr tuberkulosních nemocných pro sanatorní léčení vyžadoval usměrnění pokud jde o indikace, zřídila ÚSP. diagnostické, pozorovací a roz-
třídovací stanice v čele s odbornými lékaři v devíti městech, a to: v Praze
(ved. lékař MUDr. Vladimír Fiala), v Plzni (ved. lékařka MUDr. Božena Hýková-
Krombholzová), v Hradci Králové (prozatím neobsazeno definitivně), v Ústí n. L.
(ved. lékař MUDr. Vilém Huppert), v Chebu (ved. lékař MUDr. J. Altmann),
v Čes. Budějovicích (ved. lékař MUDr. U. Toměčka), v Brně (ved. lékař MUDr.
Frant. Skalník), v Mor. Ostravě (ved. lékař MUDr. B. Malý), v Bratislavě (ved.
lékař MUDr. Ilja Pauliny-Tóth) a v Košicích (vedoucí lékař MUDr. Fried). Každý
pojištěnec, bydlící v obvodu plicní stanice, přichází-li u něho v úvahu sanatorní
léčení, je obeslán k prohlídce do stanice, jejíž výsledek je pro ÚSP. směrodatný
a bez něhož není ústavní léčení povoleno. Kromě posudků o indikacích k sana-
tornímu léčení jsou v plicních stanicích vyšetřováni žadatelé o invalidní důchod
za účelem posouzení invalidity.

Činnost plicních stanic ÚSP.

	1936
Ambulantně vyšetřeno	11.876 pojištěnců
v pozorování zůstalo	1.259 „
celkem vyšetřeno	13.135 „
vhodnými k sanatornímu léčení uznáno	2.686 „
nevhodnými pro těžký nález	2.006 „
nevhodnými pro lehký nález	2.607 „
jiné léčení navrženo u	2.812 „

Ambulantních náplní umělého pneumothoraxu provedeno v r. 1936 — 2.904.

Prohloubení a zlepšení po stránce odborně lékařské dostalo se vysílání po-
jištěnců do plicních léčeben vydáním směrnice pro sanatorní léčení
pojištěnců. Směrnice obsahují indikace a kontraindikace sanatorního léčení.
jednotnou nomenklaturu plicních nálezů a jednotné grafické znázornění pomocí
jednoduchých schematických značek.

Pokud jde o převýchovu onemocnělých pojištěnců k vhodnému za-
městnání, neměla ÚSP. dosud možností plně rozvinouti tuto činnost pro nedo-
statek ústavů a jiných zařízení, určených k výcviku pacientů.

Vzhledem k veliké důležitosti včasné diagnosy a účelného léčení po-
hlavně chorých vydala ÚSP. pro nemocenské pojišťovny a jejich lékaře
směrnice, jak diagnostikovat a léčit tyto sociální choroby u pojištěnců a pří-
slušníků jejich rodin.

ÚSP. zahájila spolupráci s poradnou pro diabetiky při klinice
prof. dr. Hynka a poskytuje na doporučení této poradny insulin pojištěncům,
kteří již nemají nároku na nemocenské dávky, pokud je možno počítati s od-
vrácením invalidity. Podobně navázala ÚSP. spolupráci s poradnou pro
revmatiky (prof. dr. Cmunt) při klin. prof. dra Pelnáře, s poradnou pro
kardiaky při poliklinice (předn. Dr. Libenský) a s akcí min. veř. zdravot. a těl.
výchovy proti chorobám srdečním, cevním a rheumatickým.

Poněvadž náklady na nemocniční léčení v posledních letech nápadně stou-
pají, což bylo zaviněno převážně tím, že bylo poskytováno někdy neúčelně a

neodůvodněně, vydány byly 18. srpna 1933 zatímní směrnice pro léčení pojištěnců v nemocnicích, podle nichž ošetřující lékaři mají vždy odůvodniti nutnost tohoto opatření a úřední lékaři podle potřeby navrženou hospitalisaci přezkoušeti. V těchto směrnicích jsou též pokyny, sledující podporu styků nemocnic se správami pojišťoven.

Evidenční stanice pro pohlavně nemocné pojištěnce jest v Praze v činnosti od 1. února 1930. Vznikla ze spolupráce s Čsl. společností pro potlačování chorob pohlavních. Jejím úkolem jest provádění čsl. zákona o pohlavních nemocích u pojištěnců Velké Prahy pohlavními chorobami stížených: t. j. dbáti, aby se počet nových nálezů pohlavními nemocemi omezoval a aby léčení pohlavně nemocných bylo dostatečné kvantitativně i kvalitativně. Tento druhý úkol stal se během vývoje Evidenční stanice jejím hlavním snažením, protože studium pozdních příznaků venerických chorob a studium předčasné invalidity z nich pocházející ukazuje, že jejich hlavní a téměř jedinou příčinou jest pozdní, kvantitativně nedostatečné a nepravidelné léčení. V poslední době velké nezaměstnanosti vykonává stanice ještě jinou velkou práci, opatřující v pražských klinikách a poradnách bezplatné léčení dočasně nezaměstnaným pojištěncům.

Zřízení Evidenční stanice pro pohlavně nemocné jeví se víc a více odůvodněnější z neustále stoupající frekvence a ze stále většího okruhu její působnosti. Z toho důvodu přikročila Ústřední sociální pojišťovna ke zřízení podobného ústavu v Mladé Boleslavi. Ved. lékař: MUDr. Miloš Lulay. V r. 1935 rozšiřuje se činnost tohoto ústavu i na okrsky nem. pojišťoven v Turnově a Mnich. Hradišti.

Pražská Evidenční stanice přijala od svého vzniku do záznamu celkem 20.548 pohlavně nemocných. Za rok 1935 jich přibylo 3307 (z toho 1448 syfilis, 1759 případů kapavky a 100 případů měkkého vředu). Aby všechny případy pohlavními nemocí byly udrženy v náležité evidenci, musela stanice přijmouti a zpracovati během uplynulého roku 10.314 hlášení lékařů o jednotlivých nemocných. Aby se všichni řádně léčili a byli řádně kontrolováni, bylo nutno poslati 5848 dopisů vyzývajících nemocného, aby se dostavil k lékaři. Při tom se nesetkala tato akce v 1210 případech s úspěchem a to buď pro trvalou nezvěstnost nemocných nebo pro neuposlechnutí. Proto byli předáni k dalšímu řízení pražskému magistrátu a venkovským okresním úřadům.

V 1640 případech vypátrala stanice sama pobyt nemocných v součinnosti s pražským policejním ředitelstvím. Sestry přidělené stanici vykonaly 344 návštěv většinou v rodinách nemocných, sledující při tom cíle zdravotně-sociální.

143 dětí podezřelých z vrozené příjice bylo posláno k odborné prohlídce do pražské poradny pro vrozené krevní nemoci.

Stanice navštívilo v ordinačních hodinách vedoucího lékaře 3817 osob. V roce 1934 jich bylo pouze 3560. U nezaměstnaných provedeno bylo 677 odborných vyšetření, 723 krevních zkoušek a 109 provokačních výkonů.

Evidenční stanice má své místnosti v Praze - Žižkově, Poděbradova ul. 5 (tel. 338.70). Vedoucí lékař: Docent Dr. Karel Procházka. Stanice úzce spolupracuje se všemi poradnami Velké Prahy, jmenovitě s „vzorovou prací soc. zdravotní“ v Praze XIII.

Ochranně zdravotní a sociální péče.

ÚSP. jako nositelka invalidního pojištění a dozorcí orgán nad pojišťovnami nemocenskými je přirozeně interesována na řádném rozvoji veřejného zdravotnictví a těch složek zdravotně sociální péče dobrovolné, které směřují k povznesení celkové zdravotní úrovně obyvatelstva. Zákon o sociálním pojištění dává ÚSP. možnost, aby vedle své vlastní individuální léčebné péče zasahovala též do řešení otázek, týkajících se povznesení národního zdraví. Zákon stanoví, že Ústřední sociální pojišťovna může v rámci svých prostředků určených na léčebnou péči prováděti a podporovati všeobecná i zvláštní opatření a zařízení, směřující k odvrácení předčasné invalidity pojištěnců a jejich rodinných příslušníků, k potírání lidových chorob (tuberkulózy, nervosy, pohlavních nemocí, alkoholismu, rakoviny a pod.), nebo k povznesení zdravotního stavu pojištěnců a jejich rodinných příslušníků podle plánu, který schvaluje každoročně ministerstvo sociální péče v souhlasu s ministerstvem veřejného zdravotnictví a tělesné výchovy.

Ve smyslu uvedených zákonných ustanovení povolila ÚSP. v letech 1927/28 po 4 mil. Kč ročně na podporu a vybudování sociálně zdravotních ústavů a poraden; k témuž účelu byla v roce 1928 na oslavu 10. výročí trvání republiky čsl. věnována částka Kč 34 mil. a roku 1930 na oslavu 80. narozenin presidenta republiky částka Kč 18 mil. Povolujíc své příspěvky, vyhrazuje si ÚSP. přiměřený vliv na organizaci a zařízení sociálně zdravotních institucí, tak, aby při nich bylo přihlíženo k zájmům pojištěnců a jejich rodinných příslušníků.

Pro spolupráci sociálně zdravotních poraden s nemocenskými pojišťovnami byly mezi ÚSP. a příslušnými ústředními sjednány směrnice, jež se týkají zatím péče o matky a děti, péče protituberkulosní, potírání chorob srdečních, cevních a reumatických.

Posudková služba lékařská.

Ke zjištění invalidity ve smyslu sociálně pojišťovacího zákona je nezbytné lékařské zkoumání a lékařské dobrozdání. Proto je lékařský posudek rozhodující, zda a kdy jde o invaliditu ve smyslu zákona a od kdy má pojištěnec nárok na invalidní důchod. Posudkovou službou lékařskou byli pověřeni lékaři, kteří jako zvláště kvalifikovaní byli k tomu úkolu vybráni. Těchto lékařů je v přítomné době kolem 220, kteří provádějí prohlídky v 83 střediscích. Sporné a nejasné případy jsou předvolávány k t. zv. prohlídkám revisním, prováděným 16 revisními posudkovými lékaři.

Ústřední svaz nemocenských pojišťoven v Praze.

Založen byl v roce 1910 a jest nejstarší a největší zájmovou ústřednou nemocenských pojišťoven. Podle pojišťovacího zákona jest svazem obligatorním. Koncem roku 1936 sdružoval celkem 88 nemocenských pojišťoven s 867.216 pojištěnci. Z celkového počtu jest u svazu sdruženo 71 okresních nemocenských pojišťoven, 8 závodních, 2 spolkové, 4 společenstevní, 2 zapsané a jedna zemědělská nemocenská pojišťovna.

Z okresních nemocenských pojišťoven jest 42 v Čechách a 29 v zemi Moravskoslezské. Ústřední svaz nemocenských pojišťoven provádí pro sdružené pojišťovny všechny úkoly podle zákona, stanov a jednacího řádu, jest jejich poradcem ve všech záležitostech právních a administrativních, sjednává pro ně smlouvy s lékaři, léčebnými ústavu a lázněmi, svým vlastním úředním lékařem vykonává pro nemocenské pojišťovny revise lékařské služby, lékařských účtů a revise nemocných pojištěnců. Retaxační oddělení svazu, které má 11 zaměstnanců, provádí pro nemocenské pojišťovny retaxace lékařských účtů a revise expedice léků z lékáren. Součástí tohoto oddělení je farmakognostická laboratoř, která provádí rozbory léků. Revisní oddělení Svazu o 4 zaměstnancích provádí odborné revise účetních a statistických výkazů, revise administrativy a hospodářství nemocenských pojišťoven, zejména ve směru instruktivním. Svaz zastupuje a hájí zájmy sdružených nemocenských pojišťoven u úřadů státních, samosprávních, pojišťovacích, u soudů pojišťovacích i civilních, vypracovává pro pojišťovny žaloby, návrhy a odvolání. Intervenuje v záležitostech exekucních, zprostředkuje obsazení lékařských a zaměstnaneckých míst, zkoumá hospodárnost a účelnost předepisování léků, pořádá odborné kursy pro zaměstnance a instruktivní porady pro vedoucí úředníky a správní orgány. Vydává odbornou literaturu sociálně pojišťovací a všem členům správních orgánů sdružených pojišťoven dodává zdarma odborné listy „Svépomoc“ a „Pojištěnec“. Zprostředkuje nemocenským pojišťovnám nákup kancelářských strojů, tiskopisů a jiných potřeb a obstarává zařízení lékařských ordinací a ambulatorií za nejvýhodnějších podmínek.

Ústřední svaz nemocenských pojišťoven jest jedinou sociálně-pojišťovací institucí, která má vlastní lékárnou. Jest to lékárna „Život“ v Praze II., Hybernská ul. č. 7n, v níž vydávány jsou léky pojištěncům pražských svazových ústavů. Z výtěžku lékárny poskytuje Svaz nemocenským pojišťovnám přiděly ve prospěch mimořádných podpůrných fondů. Ostatní léčebné pomůcky obstarává Svaz nemocenským pojišťovnám prostřednictvím „Samarity“ v Praze II., Havlíčkovým nám. č. 22n, a z ročních přebytků jejich poskytuje rovněž přiděly nemocenským pojišťovnám.

Léčebnou péči provádí Svaz přímo ve svém léčebném a diagnostickém ústavě v Praze II., Havlíčkovo nám. čís. 22n, kde zaměstnává odborné lékaře pro roentgenologii, plicní, vnitřní, srdeční a orthopedické choroby. Kromě toho má 41 smluvních odborných lékařů ze všech oborů medicíny. Součástí léčebného ústavu je zvláštní chemicko-serologická laboratoř, kterou řídí odborný lékař. Kromě toho má Svaz léčebný dům „Praha“ v Karl. Varech se 70 lůžky a lázeňský dům „Morava“ v Luhačovicích, rovněž se 70 lůžky. Oba ústavy provozuje Svaz přímo. V roce 1938 otevře Svaz sanatorium pro choroby vnitřní a nervové na Dobříši se 140 lůžky a vlastní diagnostickou stanicí v Hradci Králové.

K provádění léčebné péče v jednotlivých oblastech své působnosti zřídil Svaz zvláštní sociálně-zdravotní spolky, které si pomocí Svazu vybudovaly své léčebné ústavy. Jsou to: Interní nemocnice na Smíchově, spolku „Léčebná péče“ se 120 lůžky; plicní sanatorium v Prosečnici se 400 lůžky, které spravuje „Humanita“, spolek pro péči o zdraví dělnictva v Praze; plicní sanatorium v Jablunkově s 270 lůžky, které jest ve správě spolku „Moravsko-slezská Humanita“; Habrmanova ozdravovna v Letinech o 120 lůžkách, kterou spravuje spolek „Život“ v Plzni; lázeňský dům „Budoucnost“ v Poděbradech se 40 lůžky, který spravuje spolek „Budoucnost“ v Kolíně; ozdravovna a léčebný ústav v Radostíně se 100 lůžky, o který pečuje spolek „Zdraví“ v Mladé Boleslavi; ozdravovna v Českém Šternberku s 96 lůžky, kterou spravuje zvláštní kuratorium; dále podporuje Svaz spolek „Sanopz“, který vlastní sanatorium stejného jména v Praze; stálá dětská ozdravovna „Dětský ráj“ ve Dvoře Král. n. L., která patří tamní okresní nemocenské pojišťovně; spolek „Ochrana“ v Pardubicích připravuje stavbu dětského tábora ve vých. Čechách.

Prázdninové osady dětské organisovány jsou prostřednictvím spolku „Zdravá Generace“ v Praze, který má svoji stálou ozdravovnu v Choceradech, tábory, osady a vlastní pozemky na několika různých místech; dále prostřednictvím spolku „Budoucnost“ v Kolíně, který má své rozsáhlé pozemky v Ratajích n. Sáz.; spolku „Zdraví“ v Mladé Boleslavi, který má „Novákův dětský domov“ a rozsáhlé lesy v Radostíně u Turnova.

Zvláštní potřeby nemocenských pojišťoven v jednotlivých oblastech působnosti Svazu obstarávají župní (krajové) a zemské výbory pro Čechy a pro zemi Moravskoslezskou. Oba zemské výbory mají své sekretariáty a to v Praze a v Brně.

Ke konci roku 1936 měl Svaz celkem 80 zaměstnanců.

Starostou Svazu je senátor p. Václav Němeček, předseda Svazu knih-tiskařů, jeho náměstky pp. Václav Jelínek, poslanec Dr. Ing. František Toušek, JUDr. Josef Madar.

Ředitelem Svazu je JUDr. Jiří Pleškot, náměstkem ředitele Josef Slavík.

Vereinigung deutscher Krankenversicherungsanstalten in der Tschechoslowakischen Republik, sídlem v Karlových Varech.

Předseda: Josef Mayer, Cheb.

Tajemník svazu: Dr. František Koreis.

Úřadovna: Praha I., Jílská 2, Tel. 36388.

Poradní sbor šéflékařů:

Dr. Nitzsche, Aš, Dr. Rosenbaum, Praha, Dr. Winter, Litoměřice.

Úřadovna pro revisní lékařskou a kontrolní službu:

Revisní lékař Dr. Ant. Plail, Mariánské Lázně, Dr. E. Straschitz, Tachov.

Retaxační odd.: Ph. Mr. B. Geppert, Varnsdorf, Edisonova č. 2125.

Ozdravovny a zotavovny svazu:

Františkovy Lázně: Léčebný dům „Ragusa“ o 25 lůžkách (smluvní).

Vedoucí lékař Dr. Anny Komma-Löw.

Karlovy Vary: Léčebný dům „Astoria“ o 64 lůžkách.

Vedoucí lékař Dr. Walter Schäffer.

Konstantinovy Lázně: Léčebný dům „Auge Gottes“ (smluvní).

Vedoucí lékař Dr. Bruno Lang.

Sanatorium Martinstal ve Cvikově, 102 lůžek (nový ústav), 35 lůžek (starý ústav).

Vedoucí lékař Dr. Alf. Gaube.

Teplice-Šanov: Léčebna „Einigkeit“ (smluvní).

Lékaři: Dr. E. Beyrer, Dr. Max Böhm.

Léčebna „Rautenkranz“ (smluvní).

Vedoucí lékař Dr. Beck.

Okresní nemocenské pojišťovny:

Aš: Úřední lékař Dr. Otto Nitzsche.

Ambulatorium ve vlastní budově, zubní ambulatorium.

Zotavovna ve Verněřově (Wernersreuth).

Broumov: Úřední lékař Dr. Karel Pílovs.

Ambulatorium.

Lázně: Dělnická zotavovna Freiheit-Jánské Lázně (majetek okresní nem. pojišťovny v Trutnově a revírní bratrské pokladny v Trutnově).

Česká Lípa: Úřední lékař Dr. Steinitz Werner.

Ambulatorium.

Parní, vanové a elektrické lázně.

Dubá: Úřední lékař Dr. Ant. Krieser.

Ambulatorium.

Karlovy Vary: Úřední lékař Dr. Josef Mazurek a revisní lékař Dr. Villibald Kraus.

Ambulatorium.

Léčebna se 100 lůžky ve vlastním domě.

Litoměřice: Úřední lékař Dr. Pavel Ederer.

Ambulatorium. Zubní ambulatorium.

Most: Úřední lékaři: Dr. Karel Grimm pro Most a revisní lékař Dr. Weis Emil pro Horní Litvínov.

Ambulatorium. Zubní ambulatorium.

Jablounek: Úřední lékař Dr. Ant. Bittner.

Ambulatorium.

Mariánské Lázně: Úřední lékař Dr. Ant. Plail.

Ambulatorium.

Planá: Úřední lékař Dr. Alfred Thurner.

Ambulatorium.

Stod: Úřední lékař Dr. H. Bergmann a revisní lékař Dr. V. Müller.

Vel. Šenov: Úřední lékař Dr. Karel Pohl.

Ambulatorium.

Parní, vanové a léčebné lázně.

Teplá: Úřední lékař Dr. A. Plail.

Varnsdorf: Úřední lékař Dr. Hans Klaus, revisní lékař Dr. Spitzer.

Ambulatorium zubní. — Ambulatorium elektroléčebné.

Útulek pro rodičky.

Vrchlabí: Úřední lékař Dr. Fritz Sturm.

Ambulatorium.

Žlutice: Úřední lékař Dr. F. Zahn.

Zemědělské nemocenské pojišťovny:

Bílina: Úřední lékař Dr. Josef Získal, Bílina.

Cheb: Úřední lékař Dr. G. Cartellieri.

Bor: Úřední lékař MUDr. E. Straschitz.

Horní Týn: Úřední lékař Dr. P. Petrićević.

Jesenice: Úřední lékař MUDr. F. Patera.

Kadaň: Úřední lékař Dr. Frant. Patera.

Litoměřice: Úřední lékař Dr. Josef Winter.

Planá: Úřední lékař Dr. A. Thurner.

Postoloprty: Úřední lékař Dr. Heisler K.

Stříbro: Úřední lékař Dr. V. Müller.

Šumperk: Úřední lékař Dr. Oskar Zelder.

Uničov: Úřední lékař Dr. J. Altrichter.

Gremiální nemocenské pojišťovny:

Cheb: Úřední lékař Dr. G. Cartellieri.

Jablonec: Úřední lékař Dr. Jindřich Kupf.

Ambulatorium zubní.

Karlovy Vary: Úřední lékař Dr. Antonín Heinz.

Ambulatorium. — Zubní ambulatorium.

Liberec: Úřední lékař Dr. K. Neumann.

Závodní nemocenské pojišťovny:

Grüntal (kovodílny F. A. Lange): Úřední lékař Dr. Karel Grimm v Mostě.

Kysibl: Tov. na porculán fy. Schuldes: Úřední lékař Dr. Haberzettel.

Langendorf. Fa. Schell a synovec.

Oloví (prvního českého sklářského průmyslu): Úřední lékař Dr. R. Werner.

Ambulatorium. — Zubní ambulatorium.

Sedlec: Kaolinové továrny.

Společensvéni nemocenské pojišťovny:

Georgswalde: Úřední lékař Dr. H. Hiebsch.

Chomutov: Úřední lékař Dr. Ph. Brill.

Karlovy Vary: Úřední lékař Dr. Karel Nagl.

Ambulatorium. — Zubní ambulatorium.

Mar. Lázně: Úřední lékař Dr. Ant. Plail. — Ambulatorium.

Ústí n. Labem: Úřední lékař Dr. Doranth Karel.

Všeobecný pensijní ústav.

Individuelní léčebná péče.

Podle §§ 49—55 zákona ze dne 21. února r. 1929, č. 26 Sb. z. a n., je léčebná péče dávkou dobrovolnou, takže není na ni žalovatelného nároku. Léčebné řízení může být zavedeno jak s pojištěncem, tak s příjemcem invalidního důchodu. Nositel pensijního pojištění může kdykoliv odejmouti nositeli nemocenského pojištění léčení nemocného pojištěnce a převzítí ho do vlastního léčení; při tom nositel nemocenského pojištění je povinen nahraditi pensijnímu ústavu, co uspořil na nemocenském a na povinných dávkách. Po dobu provádění léčebné péče s důchodcem může býti výplata důchodu zastavena zcela nebo částečně; příslušníkům rodiny, odkázaným výživou na léčeného, náleží však výživné ve výši poloviny důchodu invalidního. Pojištěnci nesmí býti dána výpověď ze zaměstnání po dobu léčení.

Všeobecný pensijní ústav provádí výhradně jen individuelní léčení pojištěnců a důchodců, při čemž vůdčí zásadou je ustanovení § 49, odst. 2, že účelem léčebné péče jest odvrátiti nebo oddáliti nezpůsobilost k povolání předčasně hrozící anebo odstraniti nezpůsobilost k povolání již nastalou, pokud k dosažení toho účelu nedostačují dávky nemocenského pojištění. Podmínkou přijetí do léčení je tedy, aby byla podle současného stavu lékařské vědy dána pravděpodobnost, že uskutečněnou léčbou bude vytčeného cíle dosaženo. Všeobecný pensijní ústav zavádí pak léčebnou péči pouze tehdy, když léčení, k němuž jsou nemocenské pojišťovny podle zákona povinny (medikamentosní, fysikální, operativní, ambulantní i nemocniční), nepostačuje a když je dána indikace k provedení léčebné péče ve speciálních ústavech nebo lázních.

Okolnost, že matematický podklad pensijního zákona počítá s nižší částkou na léčebnou péči, než odpovídá skutečné potřebě, nutí ústav k tomu, aby k léčení vybíral ony skupiny chorob, které nejvíce ohrožují způsobilost pojištěnců v mladém věku. Rozsah léčebné péče i administrativní postup při žádostech o léčení je stanoven směrnici, vydanými správními orgány ústavu. Podle směrnice, platných od 1. ledna 1933, provádí Všeobecný pensijní ústav léčebnou péči v těchto oborech:

- a) Tuberkulosa plic, hrtanu, žláz a kůže.
- b) Neurasthenie a funkcionální neurosy bez vážnějšího anatomického podkladu.
- c) Chronické arthritidy na podkladě reumatickém a dnavém; chronický zánět nervu sedacího na podkladě reumatickém.
- d) Opravu chrupu za určitých podmínek.
- e) Orthopedické prothesy a přístroje za určitých podmínek.

Žádosti pojištěnců, kteří ještě nevyčerpali nároky, plynoucí z nemocenského pojištění, přijímá Všeobecný pensijní ústav pouze prostřednictvím příslušné nemocenské pojišťovny. Léčení se v těchto případech zavádí pouze za účasti nemocenské pojišťovny, která podá návrh, opřený o podrobnou lékařskou zprávu svého

úředního lékaře. Dodatečné příspěvky na léčení již provedené se nepovolují. Žádosti pojištěnců, u nichž již zanikla ochranná lhůta z nemocenského pojištění, jakož i žádosti důchodců se podávají přímo u té úřadovny Všeobecného pensijního ústavu, u níž byl pojištěnec nebo důchodce posledně pojištěn. Tyto žádosti mají být doloženy nálezem ošetřujícího lékaře a dokladem o tom, že nároky z nemocenského pojištění zanikly.

Léčení se provádí pouze v československých sanatoriích, léčebných ústavech a lázních, vybavených jednak speciálními přírodními podmínkami léčebných vlastností, jednak lékařským ošetrovatelským personálem, školeným ku speciálním úkolům. Na zotavovny a ozdravovny, jakož i na ústavy, nevyhovující výše zmíněným požadavkům, Všeobecný pensijní ústav nepřispívá. Žádostem o léčení v cizině lze vyhovět pouze ve zcela výjimečných případech, pokud toho zvláštní povaha choroby vyžaduje a pokud u nás není vhodných ústavů.

Oddělení léčebné péče vede ředitel JUDr. Bedřich Ondřích.

Lékařské oddělení Všeobecného pensijního ústavu: šéflékař MUDr. Jan Strítěnský, MUDr. Josef Bor. Šimáně, MUDr. František Janouch.

Sanatorium Všeobecného pensijního ústavu v Novém Smokovci je určeno pro léčení plicní a krční tuberkulosity a přidružených komplikací. Do léčení jsou přijímáni pouze pojištěnci a důchodci ústavu. V ústavě se provádí veškerá léčba plicní tuberkulosity včetně chirurgie hrudníku. Počet lůžek 220, z čehož připadají dvě třetiny na muže a jedna třetina na ženy. Lékařská služba sanatoria: Ředitel MUDr. Arnošt Ekstein, primáři MUDr. Frant. Böhm, MUDr. M. Křižanová, MUDr. Rud. Křivinka, 2 externí lékaři, 2 konsiliární lékaři, 11 diplomovaných ošetrovatelek. Zotavovny Všeobecného pensijního ústavu: „Arco“ v Luhačovicích se 180 lůžky a „Vindobona“ v Mariánských Lázních se 42 lůžky. Do zotavoven jsou přijímáni pojištěnci ústavu, případně i jejich rodinní příslušníci za úhradu režijních nákladů. Léčení se v zotavovnách neprovádí.

V r. 1936 bylo léчено celkem 6567 pojištěnců a důchodců, t. j. 1.79% všech povinných pojištěnců. Na tuberkulosu všech orgánů připadá 1120 (0.30%), na neurosy 1064 (0.29%), na reumatické choroby 1377 (0.37%), na různé jiné choroby 115, na zubní prothesy 2776 (0.75%), na orthopedické prothesy 115. V r. 1936 byl celkový náklad na léčebnou péči Kč 9,740.300.—. Za celou dobu působnosti léčebné péče, t. j. od r. 1919 bylo na tento obor činnosti vydáno Kč 84,389.183.—.

Nadleřšovací fond kondicinuujících farmaceutů.

Je spravován zvláštním kuratoriem, jehož působnost byla stanovena § 2 vládního nařízení ze dne 9. února 1934 čís. 42 Sb. z. a nař. Předsedou kuratoria je předseda Všeobecného pensijního ústavu. Všeobecný pensijní ústav obstarává všechny práce spojené se správou fondu a s prováděním usnesení kuratoria a představenstva fondu.

Zemská úřadovňa pre poisťovanie robotníkov na Slovensku v Bratislave

Odbor nemocenský: Důvěrný lékař prof. Dr. Boh. Polák. Plicní stanice Ústřední sociální pojišťovny v Bratislavě, ved. lékař Dr. Ilja Pauliny-Tóth, plicní stanice Ústřední sociální pojišťovny v Košicích, vedoucí lékař MUDr. Hugo Fried.

Odbor úrazový: Důvěrný lékař prof. Dr. K. Koch, zást. MUDr. Jaromír Štěpán.

Sanatorium pro děti v Lučivné u Popradu o 10 pavilonech a 188 lůžkách. Ředitel: Dr. Fajkus Jaroslav, sekundář: MUDr. Antonín Jursa.

Okresní nemocenská pojišťovna v Baňské Bystrici:

Úřední lékař Dr. Ján Rybárik.

Ústřední ordinace všeobecná a speciální.

Tbc. dispensář, zubní ambulatorium.

Vodoléčba.

Roentgen. Sanitní auto.

Okresní nemocenská pojišťovna v Bratislavě:

Úřední lékař Dr. Ján Čamrda.

Ústřední ordinace všeobecná a speciální.

Vodo- a elektroléčebný ústav pro choroby nervové, rheumatismus atd.: Vedoucí lékař Dr. Ernyei Leopold. Tbc. dispensář.

Zubní ambulatorium.

Roentgen.

Okresní nemocenská pojišťovna v Dolním Kubíně:

Úřední lékař Dr. Pavel Lakner.

Ústřední ordinace všeobecná a speciální.

Roentgen.

Okresní nemocenská pojišťovna v Humenném:

Úřední lékař Dr. Ján Kelemen.

Ústřední ordinace všeobecná a speciální.

Vodoléčba, Diagnostická stanice.

Roentgen.

Okresní nemocenská pojišťovna v Chustu:

Úřední lékař Dr. Ivan Rychlo.

Ústřední ordinace všeobecná a speciální.

Vanové a sprchové koupele.

Pozorovna nemocných.

Roentgen.

Okresní nemocenská pojišťovna v Kežmarku:

Zástupce úředního lékaře a revisní lékař Dr. Desider Kornhauser.

Ordinace úředního a revisního lékaře, ordinace všeobecná a speciální.

Roentgen.

Okresní nemocenská pojišťovna v Košicích:

Úřední lékař Dr. Antonín Rubeš.

Ústřední ordinace všeobecná a speciální.

Zubní ambulatorium.

Roentgen a fyzikální léčba.

Okresní nemocenská pojišťovna v Krupině:

Úřední lékař Dr. František Krása.

Ústřední ordinace všeobecná a speciální.

Vodoléčba.

Roentgen a fyzikální léčba.

Okresní nemocenská pojišťovna v Levicích:

Úřední lékař Dr. Jaroslav Vidlička.

Ústřední ordinace všeobecná a speciální.

Vodoléčba a elektroléčba.

Fyzikální léčba.

Zubní ambulatorium.

Okresní nemocenská pojišťovna v Lipt. Sv. Mikuláši:

Úřední lékař Dr. Ján Droppa.

Ústřední ordinace všeobecná a speciální.

Roentgen.

Fyzikální léčba.

V Ružomberku starý léčebný pavilon.

Okresní nemocenská pojišťovna v Lučenci:

Úřední lékař Dr. Gejza Wildmann.

Ústřední ordinace všeobecná a speciální.

Okresní nemocenská pojišťovna v Mukačevě:

Úřední lékař Dr. Jaroslav Koudelka.

Ústřední ordinace všeobecná a speciální.

Vodoléčba.

Roentgen.

Okresní nemocenská pojišťovna v Nitře:

Úřední lékař Dr. Tibor Šmeringa.

Ústřední ordinace všeobecná a speciální. Dispensář.

Roentgen a elektroléčba.

Okresní nemocenská pojišťovna v Nových Zámcích (Komárno):

Úřední lékař Dr. Abriš Göndör.
Ústřední ordinace všeobecná a speciální.
Zubní ambulatorium.
Fysikální léčba.

Okresní nemocenská pojišťovna v Prešově:

Úřední lékař Dr. Gabriel Bott.
Ústřední ordinace všeobecná.
Fysikální léčba.

Okresní nemocenská pojišťovna v Rim. Sobotě:

Úřední lékař Dr. Michal Staník.
Ústřední ordinace všeobecná.

Okresní nemocenská pojišťovna v Rožňavě:

Úřední lékař Dr. Eduard Steinberger.
Ústřední ordinace všeobecná.
Vodoléčba. Zubní ambulatorium.
Roentgen.

Okresní nemocenská pojišťovna v Senici:

Úřední lékař Dr. Ján Halabrín.
Ústřední ordinace všeobecná a speciální.
Vodoléčba.
Roentgen a fysikální léčba.

Okresní nemocenská pojišťovna v Spišské Nové Vsi:

Úřední lékař Dr. Arpád Hegyi.
Ústřední ordinace všeobecná a speciální.
Roentgen a elektroléčba.

Okresní nemocenská pojišťovna v Topolčanech:

Zástupce úředního lékaře Dr. Eugen Langh.
Ústřední ordinace všeobecná.
Roentgen a elektroléčba.

Okresní nemocenská pojišťovna v Trenčíně:

Úřední lékař Dr. František Toman.
Ústřední ordinace všeobecná a speciální.
Vanové a sprchové koupele.
Zubní ambulatorium.
Ambulatorium pro mechanoterapii a fysikální léčbu. Roentgen.

Okresní nemocenská pojišťovna v Trnavě:

Úřední lékař Dr. Václav Bašus.
Ústřední ordinace všeobecná a speciální.
Vodoléčba a elektroléčba.
Zubní ambulatorium.
Roentgen a fysikální léčba, mechanoterapie.

Okresní nemocenská pojišťovna v Turč. Sv. Martine:

Úřední lékař Dr. Artur Steiner.
Ústřední ordinace všeobecná a speciální.
Vodoléčba. Zubní ambulatorium.
Fysikální léčba a elektroléčba.

Okresní nemocenská pojišťovna v Užhorodě:

Úřední lékař Dr. Antonín Braščajko.
Ústřední ordinace všeobecná a speciální. Roentgen. Elektroléčba.

Okresní nemocenská pojišťovna v Žilině:

Úřední lékař Dr. Artur Weil.
Ústřední ordinace všeobecná a speciální.
Vanové koupele. Zubní ambulatorium.

Závodní nemocenská pojišťovna čs. akc. spol. dunajské v Bratislavě:

Úřední lékař Dr. Jiří Hensel.

**Prvá pražská nemocenská pojišťovna obch. a soukr. zaměstnanců, odbočka
v Bratislavě:**

Úřední lékař Dr. Armin Brackl.
Therapia.

**Masarykova základina k převádzení léčebnej pečlivosti na
Slovensku a Podkarpatskej Rusi.**

Účelem této nadace podle par. 3. nadační listiny je zřizovati anebo zakupovati nemocnice, sanatoria, léčebny, lázně, koupele, ozdravovny a jiná zařízení k provádění léčebné péče sloužící. Dále nadace může získavati výhody v jiných léčebných ústavech, získavati nadační místa v nemocnicích, podporovati stavbu léčebných ústavů, organisovati a účastniti se akcí, sloužících k povznesení zdravotní a životní úrovně pracujících osob, poskytovat výhody členům nemocenských pojišťoven na Slovensku a v Podkarpatské Rusi.

Nadaci zřídila Zemská úřadovna pro pojišťování dělníků na Slovensku v Bratislavě v r. 1926 a jmění nadace dnes obnáší Kč 27,270.916.71.

MOTOROVÝ LÍH

technika určuje

národohospodářství vyžaduje

obrana státu rozkazuje



Výtečnou pověst a jakost

mléka a mléčných výrobků značky
Č. A. M.

Vám zaručuje naše dlouholetá tradice, naše moderně zařízené provozovny a stálé uplatňování technických pokroků v našem závodě. Několik kapek polévkového koření

Mája

stačí, aby Vaše polévka a omáčka nabyla výsoce příjemné chuti a vůně.



„Nuselská“ • Telefon 563-35, 563-05.

189

Brněnské polévkové koření značky „JUVA“

žádané prima jakosti ku rozmnožení a zlepšení polévek, omáček, gulášu, štav k pečením atd.

Nabídky a vzorky s chemickým rozbořem na požádání.

„Juva“ J. Vacková

výroba, poživatin

Brno-Král. Pole, Cimburkova 2

Telefon č. 10146.

271

Zadáno.

Fr. Odkolek a. s.

Praha

Odkolkův 100% ní žitný chléb:

Pro zdraví člověka nezbytná
a nejlevnější denní živina
bohatá vitaminy B

Vita-chléb:

Pro duševně pracující
a pro lidi slabší konstituce

Pro diabetiky:

Vzdušný chléb
Grahamův chléb
Grahamův suchar
Grahamovy tyčinky
Večky z pšen. šrotu
Pišingrové řezy
Conglutinová mouka

Pro děti a nemocné choro- bami zažívacího traktu

Dětský suchar
Karlovarský suchar

Odkolkovy mouky:

Excelsior: k vaření a pečení
Matador: speciálně k pečení
Koruna: speciálně k vaření



Záruka jakosti.

263

IX.
SEZNAMY
LÉKÁREN A LÉKAŘŮ.



**Dejte si záležeti
na správné výživě!**

Pijte

Kneippovku

k snídani i k svačině!

Seznam lékáren v Č. S. R.

a) lékárny veřejné a ústavní.

Seznam zkratk.

konc. = koncesovaná.
reál. = reální.
rad. = radikovaná.
l. = lékárna.
ul. = ulice.
č. = číslo domu.
m. = majitel.
o. s. = odpovědný správce.
r. z. = rok založení.

ČECHY.

Arnultovice: konc. l. — m. Ph. Mr. Karel Lapáček — r. z. 1934.

Aš: konc. l. „U Lva“, Hlavní třída č. 496/115 — m. Ph. Mr. Kaul Leo — náj. Ph. Mr. Hlawatý Karel — r. z. 1900.

konc. l. „U Koruny“, — Hlavní třída č. 247 — m. Ph. Mr. Hoffeld Vojtěch — r. z. 1880.

reál. l. „U Orla“, — Hlavní třída č. 38 — m. Ph. Mr. Procher Heřman — r. z. 1795.

Bakov n. Jiz: Komenského sady 120 — m. Ph. Mr. Škoda Vojtěch děd. — o. s. Ph. Mr. Josef Štěpán — r. z. 1925.

Bečov: konc. l. „Zum Schutzengel“, Kircheng. 193 — m. Ph. Mr. Zinckeová Flavia — správce Ph. Mr. Zincke Maxmilián — r. z. 1850.

Bechyně: konc. l. „U Panny Marie Pomocné“ — ul. č. Náměstí 41 — m. Ph. Mr. Poustka Jan — r. z. 1848.

Benátky Nové: konc. l. „U Božího oka“ — m. Ph. Mr. Bárty Frant. vdova — r. z. 1910.

Benešov Německý: konc. l. „U Ůtěchy P. Marie“ ul. č. náměstí 82 — m. Ph. Mr. Schweinburg Eugen — r. z. 1800.

Benešov n. Pl.: konc. l. „Zur Mutter Gottes“ ul. č. Amandusgasse 16 — m. Ph. Mr. Grötschel Ant. — r. z. 1838.

Benešov: rad. l. „U Zlatého orla“, Velké náměstí č. 4 — m. Ph. Mr. Josef Ryška — r. z. 1888.

konc. l. Husova ul. č. 653 — m. Ph. Mr. Josefa Burdy vdova — náj. Ph. Mr. Václav Štoček — r. z. 1925.

Beroun I.: reál. l. „U Zlatého orla“, ul. č. Náměstí 44 — m. Ph. Mr. Hořínek Bedřich — r. z. 1770.

konc. l. ul. Jungmanova 207. — m. Ph. Mr. Kronus Rudolf — r. z. 1926.

Beroun: konc. l. — m. Ph. Mr. Bříško Václav — r. z. 1937.

Bělá pod Bezd.: konc. l. „U Anděla strážce“ ul. č. náměstí 19 — m. Ph. Mr. Müller Viktor — r. z. 1860.

Bezručice: reál. l. »Zur Goldenen Krone« ul. č. náměstí 39 — m. Ph. Mr. Piffl Ludvík — r. z. 1842.

Bilina: konc. l. „U Bohyně Flory“, ul. č. Masarykova 3 — m. Ph. Mr. Dobrowský Eduard — r. z. 1799.

konc. l. „Nová lékárna“, ul. Motalová 298 — m. Ph. Mr. Štastný Valentin — r. z. 1929.

Blatná: reál. l. „U Černého Orla“, ul. č. Koubkova tř. čp. 7 — m. Ph. Mr. Soukup Karel — r. z. 1750.

Blatná Horní: konc. l. „Bezirksapotheke“, Tržiště č. 42 — m. Ph. Mr. Heinel Richard — r. z. 1904.

Blovice: konc. l. „U černého orla“, ul. č. Náměstí 97 — m. Ph. Mr. Beneš Viktor.

Bohdaneč: konc. l. „U Salvátora“, ul. č. Pernštýnská 141 — m. Ph. Mr. Chytra František — r. z. 1922.

Bohosudov: konc. l. „U Panny Marie“, náměstí č. 17 — m. Ph. Mr. Frant. Tscheil — r. z. 1934.

Bochov: konc. l. „Zur Mutter Gottes“, náměstí čp. 33 — m. Ph. Mr. Kugler Antonín.

Boleslav Mladá: konc. l. „U Karla IV“, Staroměstské náměstí č. 90 — m. Ph. Mr. Vančury Jar. děd., o. s. Ph. Mr. Mňuková Marie — r. z. 1882.

reál. l. „U černého orla“ II/č. 180 — m. Ph. Mr. Vejšický Rudolf — r. z. 1539.

konc. l. „U Komenského“ II/č. 36 — m. Ph. Mr. Chleboráda dědicové — o. s. Ph. Mr. Neumannová Zdenka, roz. Tyršová — r. z. 1915.

konc. l. — III. č. p. 177 — m. Ph. Mr. Karel Fouček — r. z. 1934.

Boleslav Stará: konc. l. „U Sv. Václava“, ul. č. náměstí 103 — m. Ph. Mr. Dočkal František — r. z. 1928.

Boletice n. L.: konc. l. „Zur Mutter Gottes“, ul. č. Allestraße 184 — m. Ph. Mr. Krombholz Richard — r. z. 1910.

Bor: reál. l. „Mutter Gottes“, ul. č. Kleiner Ring — m. Ph. Mr. Jindřich Eberl — náj. Ph. Mr. Josef Wirl — r. z. 1700.

Bor u Lípy České: reál. l. „U zlatého lva“, ul. č. Poštovní 42 — m. Ph. Mr. Schlegel Raul — r. z. 1791.

Brandýsek: konc. l. — ul. č. Hoření Brandýsek 169 — m. Ph. Mr. Konečný Josef — r. z. 1928.

- Brandýs n./Labem:** rad. l. „U zlatého lva“, ul. č. náměstí 95 — m. MUDr. Friedl Bedřich — o. s. Ph. Mr. Fridrich Jan.
- Brandýs n. Orli:** konc. l. „U Komenského“, ul. č. Náměstí 16 — m. Ph. Mr. Götzl Rudolf — r. z. 1912.
- Brod Český:** reál. l. „U Jiřní hvězdy“, ul. č. Komenského nám. 82 — m. Ph. Mr. Weidenhoffer František a Ludmila Weidenhofferová — o. s. Ph. Mr. Fr. Weidenhoffer — r. z. 1750.
- Brod Německý:** konc. l. Komenského tř. č. 52—53 — m. Ph. Mr. Frant. Tichý — nájemce Ph. Mr. Neudörfel Sl. r. z. 1910.
- reál. l. „U zlaté koruny“ — Havlíčkovu nám. č. 18 — m. Ph. Mr. Jaroslav Karel — r. z. 1755.
- Brod Vyšší:** reál. l. „U černého orla“ — m. Rád Cisterciáků — o. s. nájemce Ph. Mr. František Grill — r. z. 1770.
- Brod Železný:** konc. l. „U českého lva“, ul. č. Železná 110 — m. Geislerová Miroslava, vdova — o. s. Ph. Mr. Geisler Václav — r. z. 1859.
- Broumov:** konc. l. „Florianus-Apotheke“ ul. č. Floriánské nám. 86 — m. Ph. Mr. Scholz Josef — r. z. 1902.
- reál. l. „U zlatého orla“, ul. č. náměstí 100 — m. Ph. Mr. Niederle Antonín — r. z. 1781.
- Břežnice:** reál. l. Obecní lékárna, ul. č. náměstí čp. 41 — m. Ph. Mr. Motáň O. — o. s. Ph. Mr. Nosková Věra — r. z. 1807.
- Břežno Krásné:** konc. l. „U anděla“, Nádražní tř. 279 — m. Ph. Mr. Ebenhöch Richard — o. s. dtto. — r. z. 1898.
- Břežno Velké:** konc. l. „U Madony“, ul. č. Bahnhofstr. 169 — m. Ph. Mr. Pavel Welzenberg — r. z. 1911.
- Břeží Vlachovo:** konc. l. „U svatého ducha“, ul. č. Náměstí 2 — m. nezletilá Včeláková Alexandra — o. s. Ph. Mr. Pokorný Jan — r. z. 1870.
- Budějovice České:** konc. l. „U bílého orla“ ul. č. čsl. legií — m. Ph. Mr. Krásný Karel — r. z. 1909.
- rad. l. „U bílého anděla“, ul. č. náměstí Svobody 129 — m. Ph. Mr. Latzel František — z. s. Ph. Mr. Latzel Frant. jun. — r. z. 1600.
- konc. l. „U Sv. Huberta“, ul. č. Pražská silnice 23 — m. Ph. Mr. Michl Jaroslav — r. z. 1914.
- reál. l. „U černého medvěda“, ul. č. Náměstí Svobody — m. Božena Reschová — o. s. Ph. Mr. Resch Jindřich.
- konc. l. „U matky boží“, Mlýnská stoka č. 142 — m. Sazymová Alice, vdova — o. s. Ph. Mr. Demuth Karel — r. z. 1885.
- konc. l. „U černého koníčka“, ul. č. Jeronýmova — m. Ph. Mr. Siegl Jan — r. z. 1929.
- konc. l. „Na Lineckém předměstí“, ul. č. Linecká silnice — m. Ph. Mr. Zelenka Ladislav — r. z. 1920.
- Budyně n. O.:** konc. l. „U zlaté koruny“, ul. č. Velké nám. 34 — m. Ph. Mr. Jarmila Pentlářová — r. z. 1804.
- Bukov:** konc. l. „U Sv. Huberta“, ul. č. Hauptstr. 347 — m. Ph. Mr. Carmine Frant. — r. z. 1929.
- Buštehrad:** konc. l. „U svatého Prokopa“, ul. č. Karlova 32 — m. Ph. Mr. Ku-beš Josef — r. z. 1907.
- Bydžov Nový:** konc. l. „U matky boží“, ul. č. Masarykovo nám. 2 — m. Ph. Mr. Jaroš A. — o. s. Ph. Mr. Černo-cho Jindř. — r. z. 1903.
- reál. l. „U zlaté koruny“, ul. č. Masarykovo nám. 107 — m. Ph. Mr. Antonín Dvořáček — nájemce Ph. Mr. Kunovský Josef — r. z. 1670.
- Bystřice Nová:** reál. l. „U zlatého lva“, ul. č. Marktplatz 23 — m. Ph. Mr. Schmidt Josef — r. z. 1795.
- Cvikov:** konc. l. „Zur goldenen Schlange“, ul. č. Rumburská tř. 329/I — m. Ph. Mr. Ditie František — r. z. 1824.
- Čakovice:** Družstevní tř. 231 — m. Ph. Mr. Kotva Eduard — r. z. 1925.
- Čáslav:** reál. l. „U zlaté koruny“, ul. č. Náměstí Jana Žižky z Trocnova 72 — m. Morovcová Jindra — o. s. Ph. Mr. Moravec Václ. — r. z. 1765.
- konc. l. „U Libuše“, ul. č. Palackého 14 — m. Ph. Mr. Sitenský Josef — o. s. dtto — r. z. 1919.
- Čelákovice:** ul. č. Denisova 95 — m. Ph. Mr. Janota Václav — r. z. 1910.
- Čermná:** konc. l. „U Krále Václava“, ul. č. Hlavní 555 — m. Ph. Mr. Havel Václav — r. z. 1914.
- Černošín:** konc. l. „U sv. Anny“ — m. Ph. Mr. Ziegler Karel — r. z. 1871.
- Černovice u Tábora:** konz. l. — m. Ph. Mr. Dr. Hutter Josef — r. z. 1937.
- Čistá:** konc. l. „U Lva“, ul. č. Náměstí 11 — m. Ph. Mr. Krásenský Karel — r. z. 1869.
- Đáblice:** konc. l. Pražská ul. č. 339 — m. Ph. Mr. Šedivý Bohumil — r. z. 1933.
- Dalovice:** konc. l. — m. Ph. Mr. Görgl Jiří.
- Dašice:** konc. l. Masarykovo nám. č. 18 — m. Ph. Mr. Neuman Pavel — ná-jemce Ph. Mr. Scribaniová Božena — r. z. 1922.
- Děčín n. L.:** reál. l. „Stadtapotheke“, Tržiště 193 — m. Ph. Mr. Luft Heř-man — r. z. 1778.
- reál. l. „Schloßapotheke“, ul. č. Beneš-ovská 72 — m. Velkostatkář Fr Ant. Thun-Hohenstein — o. s. Ph. Mr. Vilibald Oertl — r. z. 1903.
- konc. l. — m. Ph. Mr. Tuch František — r. z. 1933.
- Dobřany:** konc. l. „U Spasitele“ — m. Ph. Mr. Prade Otto — r. z. 1870.
- Dobříš:** reál. l. „U Anděla strážce“, ul. č. Masarykova 27 — m. Rosenber-govi Karel a Milada — o. s. Ph. Mr. Rosenberg Karel — r. z. 1805.
- Dobrovice:** konc. l. náměstí č. 11 — m. Ph. Mr. Erben Mil. — r. z. 1926.
- Dobruška:** reál. l. „U zlatého lva“, ul. č. Velké nám. 18 — m. Ph. Mr. Ing. Žizka Eduard — r. z. 1805.
- Doksy:** konc. l. Náměstí č. 210 — m. Ph. Mr. Mahr Jan — r. z. 1933.
- Domažlice:** rad. l. „U zlatého jelena“, ul. č. Náměstí Legií 124 — m. Lich-tenbergová Ant., dědic. — o. s. Ph. Mr. Kürschner Karel — r. z. 1786.

- konc. l. „Nová lékárna“, ul. č. Palackého 70 — m. Ph. Mr. Klečka Alois — r. z. 1923.
- Dourov:** reál. l. „U černého orla“, Náměstí 51 — m. Ph. Mr. Plomer Josef — r. z. 1813.
- Drahovice:** konc. l. „U Marie“, ul. č. Kysibelská silnice 177 — m. Ph. Mr. Pawlowszky Rudolf — r. z. 1911.
- Dubá:** reál. l. „U Matky boží“, ul. č. Náměstí 139 — m. Ph. Mr. Bibus Jan — r. z. 1799.
- Dub Český:** konc. l. „U zlatého orla“, ul. č. Karolíny Světlé — m. Ph. Mr. Štrauch Jaromír — r. z. 1822.
- Dubí u Teplic-Šanova:** konc. l. „U sv. Marie“, ul. č. Drážďanská 264 — m. Ph. Mr. Jahnel Rudolf — r. z. 1892.
- Duchcov:** reál. l. „Hospitální lékárna“, ul. č. Uhelná 566 — m. Waldštýnská hospital. nadace — o. s. Ph. Mr. Pínl Maxmilian — r. z. 1716.
- konc. l. „Městská lékárna“, ul. č. Masarykova tř. 70 — m. Ph. Mr. Czermák Bedřich — r. z. 1874.
- konc. l. Na Vavřincově náměstí, ul. č. Vavřincovo nám. 37 — m. Ph. Mr. Pícek Jan — náj. Ph. Mr. Toman Miloš — r. z. 1928.
- Dušníky:** konc. l. Masarykova ul. č. 125 — m. Ph. Mr. Fafek Karel — r. z. 1902.
- Dvůr Králové n/L:** reál. l. „U černého orla“, ul. č. Palackého 105 — m. Ph. Mr. Proche Gustav — r. z. 1800.
- konc. l. „U Lva“, ul. č. Revoluční 74 — m. Ph. Mg. Šternberský František dědicové — o. s. Ph. Mr. Hoza František — r. z. 1909.
- konc. l. „U Krakonoše“, Riegrova ul. č. 331 — m. Ph. Mr. Šebl Julius — r. z. 1928.
- Dvůr Králův:** konc. l. č. Jungmanova 53 — m. Ph. Mr. Regner Albert — náj. Ph. Mr. Lepšík Em. — r. z. 1910.
- Ervénice:** konc. l. „U černého orla“, ul. č. Dlouhá 118 — m. Ph. Mr. Friedrich Frant. — r. z. 1913.
- Falknov n. O.:** reál. l. Náměstí č. 25 — m. Ph. Mr. Janota Eduard — o. s. Ph. Mr. Braun František — r. z. 1790.
- konc. l. „U zlatého kříže“, ul. č. Růžové nám. 11 — m. Ph. Mr. Tobiáš Erben — r. z. 1925.
- Frýdlant:** reál. l. „Zum goldenen Adler“, ul. č. Náměstí 105/106 — m. Ph. Mr. Plumert František — r. z. 1724.
- konc. l. „Valdštýnská“, Schloßgasse č. 390 — m. Ph. Mr. Streitzig Alois — r. z. 1934.
- Frymburk:** konc. l. — m. Ph. Mr. Eymann Rudolf.
- Georgswalde:** konc. l. „Maria Hilf“, Philippsdorferstr. 730 — m. Ph. Mr. Krupka Josef — r. z. 1860.
- Habendorf Starý:** konc. l. „U černého orla“, č. 272 — m. Ph. Mr. Lebedová Olga — r. z. 1912.
- Habry:** konc. l. „U zlaté koruny“, ul. č. Jeníkovská 20 — m. Ph. Mr. Ehrler Josef — r. z. 1846.
- Hamry Velké:** konc. l. „U bílého hada“, č. 439 — m. Ph. Mr. Rubner Jan — r. z. 1924.
- Hanšpach:** konc. l. „St. Elisabeth“, ul. č. Marktplatz 317 — m. Ph. Mr. Vogel Lorenz — r. z. 1873.
- Hejnice:** konc. l. „Zur heiligen Maria“, ul. č. Nádražní 303 — m. Ph. Mr. Bachmann Hanuš — r. z. 1912.
- Hlinsko:** konc. l. „U Panny Marie pomocné“, č. Poděbradovo nám. 11 — m. Ph. Mr. Pour Miloslav — r. z. 1837.
- Hluboká n. Vlt.:** konc. l. „U Anděla strážce“, ul. č. Masarykova 68 — m. Ph. Mr. Děták Jaroslav děd. — o. s. Ph. Mr. Lusztig Ladislav — r. z. 1896.
- Hodkovice:** konc. l. „U anděla strážce“, ul. č. Na tržišti 52 — m. Ph. Mr. Nowak Jan — r. z. 1868.
- Holice:** konc. l. „U české koruny“, č. Hlavní nám. 98 — m. Ph. Mr. Thuma Josef — r. z. 1913.
- Honšperk:** konc. l. „U Marie pomocné“, č. Náměstí — m. Ph. Mr. Hugo Holzinger jun. — náj. Ph. Mr. Matz Artur — r. z. 1910.
- Hora Kutná:** reál. l. „U zlatého lva“, č. Palackého nám. 154 — m. Ph. Mr. Krátký František, Papierkowská Marie — o. s. Ph. Mr. Krátký Frant. — r. z. 1500.
- konc. l. „U české koruny“, ul. č. Palackého 377 — m. Ph. Mr. Vančura Frant. — r. z. 1867.
- reálná l. „U bílého jednorozce“, Palackého nám. č. 93 — m. Zeman Karel — o. s. Ph. Mr. Kapr Alois — r. z. 1720.
- Hora Sv. Kateřiny:** konc. l. „U anděla strážce“, ul. č. Dlouhá 14 — m. Ph. Mr. Grassert Karel — r. z. 1849.
- Hora Sv. Šebestiána:** konc. l. „U zlaté koruny“, ul. č. Pražská 42 — m. Ph. Mr. Streit Emil — r. z. 1840.
- Horažďovice:** reál. l. „U zlatého lva“, č. Náměstí 25—27 — m. Příbramská Marie, vdova — o. s. Ph. Mr. Herget Richard — r. z. 1803.
- Hory Březové:** konc. l. „U sv. Prokopa“, ul. č. Revoluční 135 — m. Ph. Mr. Bukovský Ladislav — r. z. 1863.
- Hory Kašperské:** konc. l. „U Matky Boží pomocné“, č. Náměstí 184 — m. Ph. Mr. Šafář Gustav — r. z. 1819.
- Hořice v Podkrkonoší:** konc. l. „U zlatého lva“, č. Náměstí 200 — m. Ph. Mr. František Kotačka — r. z. 1928.
- konc. l. „U mouřenína“, ul. č. Náměstí 146 — m. Ph. Mr. Urban Josef — r. z. 1923.
- Hořovice:** reál. l. „U černého orla“, č. Náměstí 254 — m. RNDr. et Ph. Mr. Běšták Ferdinand a Ph. Mr. Běštáková Hilda — o. s. Ph. Dr. Běšták Ferdinand — r. z. 1800.
- Hostinné:** reál. l. „U zlaté koruny“ — m. Ph. Mr. Iwonski Max — o. s. Ph. Mr. Schöberle-ová Hermína — r. z. 1810.
- Hostivice:** konc. l. — m. Ph. Mr. Šimůnek Jan — r. z. 1936.
- Hostomice:** konc. l. „U Marie pomocné“, Štefánikova ul. č. 16 — m. Ph. Mr. Heger Josef — r. z. 1907.
- Hostomice p/Brdy:** konc. l. Náměstí č. 61 — m. Ph. Mr. Doubrava František — r. z. 1903.

- Hostouň na Šumavě:** reál. l. ul. č. 72 — m. Ph. Mr. Just Alfred.
- Hradec Králové:** reál. l. „U zlatého lva“, ul. č. Velké náměstí 29 — m. Ph. Mr. Ludvík Pavlíček — r. z. 1540.
 konc. l. „U Bedřicha Smetany“, ul. č. Čelakovského 487 — m. Ph. Mr. Heger František — r. z. 1927.
 reál. l. „U bílého jednorozce“, ul. č. Velké náměstí 36 — m. Ph. Mr. Antonín Dvořáček — r. z. 1701.
 konc. l. „U zlatého hada“, Pospíšilova tř. 390 — m. Ph. Mr. Frant. Příhoda — nájemce Ph. Mr. Grossmann Arnošt — r. z. 1930.
- Hradec Králové — Pražské předměstí:**
 konc. l. „U anděla strážce“, Pražské Předměstí, Husova ul. č. 479 — m. Ph. Mr. Strnička Antonín — r. z. 1919.
 konc. l. „Nová lékárna“, Jiráskovo nám. 888 — m. Ph. Mr. Sýkora Augustin — r. z. 1933.
- Hradec Jindř:** reál. l. „U Marie pomocné“, ul. č. Wilsonovo nám. 164 — m. Sestry Josefa a Věnceslava Smolkovy — nájemce Ph. Mr. Zdeněk Nechanický — r. z. 1500.
 konc. l. „U anděla strážce“, ul. č. Wilsonovo nám. 89 — m. RN. Dr. Ph. Mr. Rösch Vilém — r. z. 1864.
- Hradiště Mnichovo:** rad. l. „U zlatého lva“, ul. č. Náměstí 243 — m. Marie Stoupová — o. s. Ph. Mr. Morávková Božena — r. z. 1798.
- Hrádek:** konc. l. „U Hroznu“, ul. č. Alžbětina 106 — m. Ph. Mr. Hub Karel — r. z. 1856.
- Hrady Nové:** reál. l. — č. Náměstí 43 — m. Ph. Mr. Goldberg Rainer — r. z. 1774.
- Hrob:** konc. l. „U sv. Barbory“, ul. č. Karlovo nám. 65/66 — m. Höhm Karel — o. s. Ph. Mr. Schmid Antonín — r. z. 1873.
- Hronov:** konc. l. „U matky Boží“, ul. č. Jiráskova 81 — m. Ph. Mr. Štolba Fr., děd. — o. s. Ph. Mr. Pučálka Jan — r. z. 1870.
- Humpolec:** konc. l. „U bílého anděla“, č. Palackého nám. 249 — m. Ph. Mr. Vorel Václav — r. z. 1807.
- Chabařovice:** konc. l. „Mariahilf“, ul. č. Marktplatz 11 — m. Ph. Mr. Kliemann Karel — r. z. 1868.
- Cheb:** reál. l. „Adler-Apotheke“, — m. Sommerová Amalie — o. s. Ph. Mr. Russ Jan — r. z. 1796.
 konc. l. „Hubertus“ — m. Ph. Mr. Deschauer Tomáš — r. z. 1928.
 konc. l. „U Kříže“ — m. Kasparovi dědicové — o. s. Ph. Mr. Theumer Frant. — r. z. 1908.
 reál. l. „U zlatého lva“ — m. Wöhlovi dědicové — o. s. Ph. Mr. Sachs Petr — r. z. 1700.
 konc. l. — m. Ph. Mr. Klement Oskar — o. s. Ph. Mr. Czap Karel — r. z. 1935.
- Chlumeck n. Cidl:** konc. l. „U anděla strážce“, ul. č. Perštyňská 53 — m. Ph. Mr. Scherks Jan — r. z. 1820.
- Chocení:** konc. l. „U anděla strážce“, č. Náměstí 143 — m. Ph. Mr. Hlaváč Karel — r. z. 1869.
 konc. l. — Nová lékárna, Husova ul. č. 80 — m. Ph. Mr. Sobotka Ladislav — r. z. 1935.
- Chodov:** konc. l. „U zlatého kříže“, ul. č. Hlavní 55 — m. Ph. Mr. Hammerschmidt Hugo — r. z. 1889.
- Chomutov:** konc. l. „U lva“, ul. č. Gerstnerova 219 — m. Ph. Mr. Karel Ritschel — r. z. 1923.
 reál. l. „U koruny“, č. Náměstí 112 — m. Ph. Mr. Wolf Hugo.
 reál. l. „U černého orla“, ul. č. Náměstí 8 — m. Ph. Mr. Wolf Vilém — r. z. 1500.
 konc. l. — m. Ph. Mr. Josef Demuth — r. z. 1934.
 konc. l. „Mariahilf“, ul. č. Lipská 2191 — m. Ph. Mr. Katzwendel Adolf — r. z. 1910.
- Chotěboř:** reál. l. „U sv. Trojice“, č. Náměstí 54 — m. Ph. Mr. Vypler Josef — o. s. Ph. Mr. Jiráni Oldřich — r. z. 1720.
- Chrast:** konc. l. „U Anděla strážce“, ul. č. Náměstí 10 — m. Ph. Mr. Lupp Jan — r. z. 1900.
- Chrast u Plzně:** konc. l. — m. Ph. Mr. Ješina František.
- Chrastava:** konc. l. „Městská lékárna“, ul. č. Na tržišti 139 — m. Ph. Mr. Böhm Gustav — r. z. 1824.
- Chrudim:** reál. l. „U zlaté koruny“, č. Riegrovo náměstí 129 — m. Nováková Marie — o. s. Ph. Mr. Novák Jan — r. z. 1573.
 konc. l. „U orlice“, ul. č. Martiního 30 — m. Ph. Mr. Bohdan Karel — r. z. 1887.
 konc. l. — m. Ph. Mr. Janáček Jindřich, Havlíčkova ul. — r. z. 1936.
- Chřibská:** konc. l. „U koruny“, ul. č. Nádražní 2 — m. Ph. Mr. Glitzner Julius — r. z. 1850.
- Jablonec n. N.:** konc. l. „U červeného kříže“, ul. č. Hlavní tř. 12 — m. dědici po Ph. Mr. Anderle-ovi W. — o. s. Ph. Mr. Heller Rudolf — r. z. 1894.
 konc. l. „U zlatého lva“, ul. č. Horská tř. 33 — m. Ph. Mr. Gall Rudolf — r. z. 1909.
 konc. l. „U Spasitele“, ul. č. Údolní tř. 2 — m. dědici po Ph. Mr. Schmid-ovi — nájemce Ph. Mr. Jantschura Josef — r. z. 1924.
 reál. l. „U černého orla“, č. Staré náměstí 4 — m. Ulrichová Hilda — nájemce Ph. Mr. a Ph. Dr. Ulrich Teodor — r. z. 1810.
 konc. l. „U slunce“, Pohorská tř. č. 73 — m. Ph. Mr. Artur Kerschbaum — r. z. 1932.
- Jablonec Německé:** reál. l. „U bílého lva“, ul. č. Žitavská 147 — m. Ph. Mr. Bittnerová Terezie — r. z. 1761.
- Janovice Uhlířské:** konc. l. „U českého lva“, ul. č. Kolínská 173 — m. Ema Máchová — o. s. Ph. Mr. Zavadil Alois — r. z. 1852.
- Jaroměř:** reál. l. „U zlatého lva“, Náměstí 12 — m. Ph. Mr. Jirásek Josef — r. z. 1681.
 konc. l. — m. Ph. Mr. Picha Robert — r. z. 1923.
- Jáchymov:** konc. l. „U svatého ducha“, Karlovarská tř. 387 — m. Ph. Mr. Novák František — r. z. 1922.

- reál. l. „Radium“, Náměstí 131 — m. Ph. Mr. Zulauf Hugo — o. s. Veiz Alois — r. z. 1526.
- Jeníkov Golč.:** konc. l. „U zlaté koruny“, č. 48 — m. Ph. Mr. Rybka Štěpán — r. z. 1870.
- Jesenice:** konc. l. — „Zur Mariahilf“, Náměstí 16 — m. Ph. Mr. Rößler František — r. z. 1841.
- Jičín:** reál. l. „U bílého jednorozce“, Husova tř. č. 53 — m. Urbanová Jiřina — nájemce Ph. Mr. Petz Hyněk — r. z. 1675.
konc. l. „U české koruny“, Masarykovo nám. 77 — m. Ph. Mr. Pavlíček Václav — o. s. Ph. Mr. Adámková Josefa — r. z. 1851.
- Jilemnice:** reál. l. „U Božňo oka“ č. 173 — m. Ph. Mr. Šaller Rudolf — r. z. 1819.
- Jílové:** konc. l. „U české koruny“, Nádražní 12 — m. Ph. Mr. Dostálová Ottilie — r. z. 1862.
- Jílové u Podmokel:** konc. l. „Zum Schneeberg“, Schulplatz 220 — m. Ph. Mr. Fischer Václav — r. z. 1921.
- Jince:** konc. l. „U sv. Václava“ č. 4 — m. Ph. Mr. Žid František — r. z. 1929.
- Jindřichovice:** konc. l. „U zlaté koruny“, Hlavní ulice 144 — m. Ph. Mr. Folker Arnošt — r. z. 1893.
- Jirkov:** reál. l. „U zlatého jelena“, Náměstí 108 — m. Ph. Mr. Reif Isidor — r. z. 1744.
- Jičetín:** konc. l. „U zlaté koruny“, Hlavní nám. 3 — m. Ph. Mr. Muser Julius — r. z. 1834.
- Jičetín Dolní:** konc. l. „U sv. Jiří“, Okresní silnice 165 — m. Ph. Mr. Mras Adolf — r. z. 1896.
- Josefodol:** konc. l. — m. Ph. Mr. Spiegel Werner — r. z. 1909.
- Josefov:** konc. l. „U orla“, Komenského 59 — m. Ph. Mr. Blecha Václav — r. z. 1861.
- Kadaň:** reál. l. „U černého orla“, Náměstí 182 — m. Ph. Mr. Dr. Staňka Antonín — r. z. 1500.
reál. l. „U bílého lva“, Náměstí 86 — m. Vdova Fischbachová Marie — náj. Ph. Mr. Püschner Jan — r. z. 1875.
- Kamenice Česká:** reál. l. „Stadtapotheke“, Steinschönauergasse 206 — m. Ph. Mr. Lahmer Robert st. — náj. Ph. Mr. Lahmer R. jun. — r. z. 1785.
konc. l. — m. Ph. Mr. Kleinpeter Max — r. z. 1935.
- Kamenice n. Lípou:** konc. l. „U matky Boží“, Prokopovo nám. 11 — m. Ph. Mr. Štucbart Vojtěch — r. z. 1868.
- Kaplice:** reál. l. „U P. Marie pomocné“, Náměstí 44 — m. Ph. Mr. Hildebrand Elmar — r. z. 1798.
- Kartouzy-Valdice:** Ústavní l. v trestnici — z. s. MUDr. Kršík Antonín — r. z. 1857.
- Kasejovice:** konc. l. „U Sokola“, Masarykovo nám. 128 — m. Ph. Mr. Walter Augustin — r. z. 1920.
- Kdyně:** konc. l. „U zlaté koruny“, Masarykova 211 — m. Ph. Mr. Řiřica Jan — r. z. 1854.
- Kladno:** konc. l. „U anděla strážce“, Huťská 40 — m. Ph. Mr. Dr. Tomíček Oldřich — o. s. Ph. Mr. Tomíček Jan — r. z. 1902.
- konc. l. „U české koruny“, Masarykova 499 — m. Ph. Mr. Balej Jaroslav, děd. — o. s. Ph. Mr. Trísková Antonie — r. z. 1864.
- konc. l. „U Nového Kladna“, Masarykova 63 — m. Ph. Mr. Křížka Josefa dědicové — o. s. Ph. Mr. Křížek Karel — r. z. 1922.
- Kladruhy:** reál. l. „U matky Boží“ — m. vdova po Urbanovi Karlu — náj. Ph. Mr. Schart Karel — r. z. 1805.
- Klášteřec n. Ohří:** konc. l. „U Pomocné Marie“, Schießhausstraße 222 — m. Ph. Mr. Schug Emil — r. z. 1863.
- Klatovy:** konc. l. „U bílého jednorozce“, Náměstí — m. Julie Schimanová — nájemce Ph. Mr. Kotík Vladimír — r. z. 1691.
konc. l. „U bílého orla“, Pražská ul. — m. Ph. Mr. Schiman Jindř. — r. z. 1906.
konc. l. „U matky Boží“, Vídeňská ul. — m. Ph. Mr. Král K. — nájemce Ph. Mr. Jedlan František — r. z. 1927.
- Knín Nový:** konc. l. „U zlatých hor“, Náměstí — m. Ph. Mr. Procházka Jan — r. z. 1928.
- Kokonín:** konc. l. „U Pyramidy“, Jabloncká tř. č. p. 313 — m. Ph. Mr. Hübner Emanuel — r. z. 1921.
- Kolín—Zálabí:** konc. l. „U koruny“, Tovární tř. 132 — m. Ph. Mr. Filip Alexander — r. z. 1909.
- Kolín I.:** reál. l. „U černého orla“, Karlo-Anna, Ph. Mr. Storch K. — o. s. Ph. Mr. Pokorný Jaroslav — r. z. 1680.
reál. l. „U zlatého lva“, Rubešova 60 pí. Čapková Milada — o. s. Ph. Mr. Jung Rudolf — r. z. 1825.
konc. l. — m. Ph. Mr. Nosek Václav — r. z. 1935.
- Komárov:** konc. l., Náměstí 228 — m. Ph. Mr. Pohla Julia dědicové — o. s. Ph. Mr. Jílek Karel — r. z. 1925.
- Kopidlno:** konc. l. „U Města Kopidlna“, Náměstí 55 — m. Ph. Mr. Vaněk Josef — r. z. 1912.
- Kosmonosy:** konc. l. — Stáhorská ul. č. 92 — m. Ph. Mr. Josef Havel — náj. Ph. Mr. Weiss Vilém — r. z. 1926.
- Kopisty:** konc. l. — Masarykovo nám. č. 381 — m. Ph. Mr. Melíšek František — r. z. 1928.
- Kostelec Červ.:** konc. l. „U anděla strážce“, Rašínova 251 — m. Ph. Mr. Rudolf Kudr — r. z. 1869.
- Kostelec n. Č. L.:** konc. l., Smiřického nám. 52 — m. Ph. Mr. Reif Bohdan — r. z. 1845.
- Kostelec n. Labem:** konc. l. „U matky Boží“, Náměstí 284 — m. Větrovská Anastazie — náj. Ph. Mr. et Dr. Větrovský Břetislav.
- Kostelec n. O.:** konc. l. „U dvou andělů“, Náměstí 23 — m. Ph. Mr. Boehm Eduard — r. z. 1822.
- Koštany:** konc. l. „U zlatého orla“, Hrobská 235 — m. Ph. Mr. Ameseder Jindř. — r. z. 1904.

- Kouřim:** reál. l. „U černého orla“, Masarykovo nám. 116 — m. pí. Hromátková Irma, vdova — o. s. Ph. Mr. Hromátko Josef — r. z. 1500.
- Kralovice:** konc. l. „U anděla strážce“, Masarykovo nám. 97 — m. Ph. Mr. Krupka Bedřich — r. z. 1869.
- Kralovice Dolní:** konc. l. „U anděla strážce“, Náměstí republiky 9 — Ph. Mr. Paur Miroslav — r. z. 1888.
- Kralupy Německé:** konc. l. „U hvězdy polární“, Náměstí — m. Ph. Mr. Gössl Josef — r. z. 1868.
- Kralupy n. Vlt.:** l. „U sv. Václava“, Palackého nám. 579 — m. Ph. Mr. Vurcfeid Robert — náj. Ph. Mr. Nájemník Richard — r. z. 1873.
konc. l. „Šafránková“, Náměstí nové 772 — m. Ph. Mr. Dr. Smetana Josef — r. z. 1928.
- Kraslice:** rad. l. „U zlatého orla“, Dlouhá ulice 337 — m. Ph. Mr. Scherbaum Bedřicha vdova — o. s. Ph. Mr. Dr. Arnošt Friedrich — r. z. 1792.
konc. l. „Mariahilf“, Richard Wagnerova ul. 942 — m. Ph. Mr. Vitt Bedřich — r. z. 1893.
- Krátký:** reál. l. „U černého orla“, Hlavní ul. 324 — m. Fr. Kobra dědicové — o. s. Ph. Mr. Kober Frant. — r. z. 1796.
- Kročehlav:** konc. l. Jiráskova 13 — m. Ph. Mr. Kubát Jiří — r. z. 1914.
- Krumlov Český:** konc. l. Městská lékárna, Náměstí č. 16 — m. Ph. Mr. Herschel Bedřich mladší — r. z. 1620.
reál. l. Latráň č. 46 — m. velkostatkář J. Schwarzenberg — nájemce Ph. Mr. Karel Hanamann — r. z. asi 14. stol.
- Krupka:** konc. l. „U matky Boží“ Bohusudovská ul. 401/2 — m. Lehmanová Helena dědic. — náj. Ph. Mr. Schulz Karel — r. z. 1856.
- Křinec:** reál. l. „U zlatého orla“ č. 117 — m. Šafránková Marie — nájemce Ph. Mr. Karhan Hugo — r. z. 1929.
- Křivoklát:** konc. l. „U sv. Václava“ č. 111 — m. Ph. Mr. Lukášek Antonín r. z. 1911.
- Kukleny:** konc. l. Masarykova 471 — Ph. Mr. Rob František — r. z. 1909.
- Kuks—Šlotov:** rádová l. „U milosrdných bratří“ — m. rád milosrd. bratří — o. s. Quotidián Julius Alois — r. z. 1774.
- Kynšperk n. O.:** konc. l. Náměstí 2 — m. Ph. Mr. Forster Jan — r. z. 1821.
- Kyšperk:** konc. l. Vitanovského ul. 189 — m. Ph. Mr. Štěpánek Stanislav — r. z. 1930.
- Lanškroun:** reál. l. „U milosrdného samaritána“, Náměstí 119 — m. Ph. Mr. Zecha Leopolda dědicové — o. s. Ph. Mr. Langer Karel — r. z. 1794.
konc. l. „Nová lékárna“ — m. Ph. Mr. Brýdl Václav — r. z. 1936.
- Lázně Bělohrad:** konc. l. „U České koruny“, ul. č. náměstí 163 — m. Ph. Mr. Černoch František — r. z. 1894.
- Lázně Františkovy:** konc. l. „U kříže“ — m. Ph. Mr. Linek Alois — r. z. 1922.
konc. l. „U koruny“ — m. Ph. Mr. Alžběta Puschnerová — r. z. 1813.
- Lázně Janské:** konc. l. sezonní — m. Ph. Mr. Breuer Ludvík — r. z. 1864.
- Lázně Kynžvart:** konc. l. „U koruny“, u kostela 282 — m. Ph. Mr. Czap Norbert děd. — o. s. Meierová Gertruda — r. z. 1820.
- Lázně Mariánské:** konc. l. „Mariatherma“, Hlavní třída, Vila „Hahn“ — m. Ph. Mr. Kosinka Karel děd. — o. s. Ph. Mr. Wantochová-Klementová Ida — r. z. 1901.
konc. l. „Egerländer“, Hlavní tř., vila „Pretoria“ — m. Ph. Mr. Zintl Josef — r. z. 1910.
konc. l. „U černého orla“, Štěpánská ul., vila „Gold. Falke“ — m. Ph. Mr. Brema Karla sen. vdova — o. s. Ph. Mr. Leo Keizl — r. z. 1822.
- Ledeč n. Sáz:** konc. l. „U černého orla“, Náměstí 13 — m. Ph. Mr. Jana Votavy dědicové — náj. Ph. Mr. Přerovská Marie — r. z. 1844.
- Libáň:** konc. l. Náměstí Svobody 69 — m. Ph. Mr. Noska dědicové — z. s. Ph. Mr. Valkounová Anna — r. z. 1889. 1889.
- Libčice n. Vlt.:** konc. l. „U Velké Prahy“ — m. Ph. Mr. Jeníček František — r. z. 1935
- Liberec:** reál. l. „U zlaté koruny“, Staroměstské nám. 1 — m. Ph. Mr. Conrath Emanuel — r. z. 1765.
reál. l. „U zlatého lva“, Staroměstské nám. 2 — m. Ph. Mr. Ehrlich Josef — r. z. 1792.
konc. l. „Na Čtvrťi“, ul. č. Františkovská 2 — m. Ph. Mr. Hanyš František — r. z. 1926.
konc. l. „Na malém náměstí“, ul. č. Valdštýnská 1 — m. Ph. Mr. Lehinant Jindřich — r. z. 1912.
konc. l. „Central“, ul. č. Střelecká 35 — m. Ph. Mr. Stengl Rudolf — r. z. 1929.
konc. l. „U orla“, ul. č. Nádražní 6 — m. Ph. Mr. Sternklar Nathan — r. z. 1873.
- Libochovice:** reál. l. „U bílého jednorozce“, Náměstí 52 — m. Ph. Mr. Kyslík Václav — náj. Ph. Mr. Stanislav Rösch — r. z. 1780.
- Libušín:** konc. l. „U černého orla“, Náměstí 255 — m. Ph. Mr. Kováře Aloisie děd. — o. s. Ph. Mr. Peřina Vojtěch — r. z. 1909.
- Lípa Česká:** Hlavní nám. 164 — m. Ph. Mr. Klötzer Bedřich — r. z. 1787.
reál. l. „U jednorozce“, Dlouhá tř. 88 — m. Ph. Mr. Dobisch Jindřich — o. s. Ph. Mr. Arnošt Burgheim — r. z. 1500.
konc. l. — m. Ph. Mr. Bažant Karel — r. z. 1933.
- Lípa Krásná:** konc. l. „U Delfína“, Nám. hlav. 12 — m. Ph. Mr. Bruno Weidlich — r. z. 1817.
- Lišov:** konc. l. „U anděla strážce“, ul. č. Husova 299 — m. Ph. Mr. Štěpán František — o. s. Ph. Mr. Štěpán Frant. jun. — r. z. 1881.
- Litoměřice:** reál. l. „U orla“, Náměstí 35 — m. Ph. Mr. Lorenz Josef — r. z. 1773.

- konc. I. „U Matky boží“, ul. č. Pokratická 22 — m. Ph. Mr. Emil Otto Müller — r. z. 1913.
- reál. I. „U koruny“, ul. č. Dlouhá 9 — m. Ph. Mr. Tischer Emil — o. s. Ph. Mr. Linz Jan — r. z. 1539.
- konc. I., Pekařská 9 — m. Ph. Mr. Josef Koloušek — r. z. 1930.
- Litomyšl:** konc. I. „U anděla strážce“, Dolní Riegrovo nám. 122 — m. dědici lék. Lauba Jana — o. s. Ph. Mr. Dobruská Albína — r. z. 1884.
- rad. I. „U zlaté koruny“, Horní Riegrovo nám. 105 — m. dědicové Ph. Mr. Klöcklera Bedřicha — nájemce Ph. Mr. Krippel Jindřich — r. z. 1388.
- Litvínov Horní:** konc. I. „Sv. Hubertus“, Waldsteinovo nám. 524 — m. Ph. Mr. Illing Mořic — r. z. 1908.
- konc. I. „U zlaté koruny“, Masarykovo nám. 41 — m. Ph. Mr. Veit Pavel — r. z. 1861.
- Loket:** rad. I. „U černého orla“, ul. č. Hlavní 59/61 — m. Ph. Mr. Veidl Edvín dědic. — o. s. Ph. Mr. Kober Arnošt — r. z. 1793.
- Lom:** konc. I. „Sv. Jiří“, Masarykovo nám. 23 — m. Ph. Mr. Morgenstern Frant. — o. s. Ph. Mr. Haischmann Karel — r. z. 1898.
- konc. I. Náměstí Republiky č. 55 — m. Ph. Mr. Pospíšil Antonín — r. z. 1934.
- Lomnice n. L.:** konc. I. „U české koruny“, Náměstí — m. Ph. Mr. Polák Hynek — r. z. 1913.
- Lomnice n. Pop.:** konc. I. „U české koruny“, Husovo nám. 12 — m. Marie Brhelová vdova — o. s. Ph. Mr. Rauš Viktor — r. z. 1827.
- Louny:** reál. I. „U bílého jednorozce“, Náměstí 126 — m. Effenbergerová Marie a Matoušová Marie — o. s. Ph. Mr. Matouš Ludvík — r. z. 1825.
- konc. I. „U koruny“, Komenského nám. 630 — m. Ph. Mr. Ekrť Jaroslav — nájemce Ph. Mr. Štěpánek Václav — r. z. 1909.
- konc. I. — m. Ph. Mr. Šmahel Zdeněk — r. z. 1933.
- Lovosice:** konc. I. „U Aeskulapa“ — m. Ph. Mr. Stillmann Karel — r. z. 1851
- Lubenc:** konc. I. „U anděla strážce“, ul. č. Pražská 11 — m. Ph. Mr. Hochberger Rich. — r. z. 1869.
- Lučany n. N.:** konc. I. č. p. 522 — m. Ph. Mr. Walter Markert — r. z. 1935.
- Luže:** konc. I. „U matky boží“, Náměstí — m. Ph. Mr. Selinger K. — o. s. Ph. Mr. Zrůstová Emilie — r. z. 1880.
- Lysá n. L.:** reál. I. „U bílého anděla“, — m. Andresová Gabriela — o. s. Ph. Mr. Jaroslav Dvořák — r. z. 1740.
- Manětín:** konc. I. „U jednorozce“, Náměstí 98 — m. Ph. Mr. Vilím Rudolf — r. z. 1869.
- Maršov IV.:** konc. I. Náměstí č. 102 — m. Ph. Mr. Futter Arnošt — r. z. 1910.
- Maštov:** konc. I. „U Salvátora“, Náměstí 36 — m. Ph. Mr. Theumer František — o. s. Ph. Mr. König Antonín — r. z. 1886.
- Merklin:** konc. I. č. 106 — m. Ph. Mr. Czuřík Viktor — r. z. 1926.
- Meziměstí:** konc. I. „U zlatého anděla“ — m. Jappovi dědicové — o. s. Ph. Mr. Robert Ansorge — r. z. 1911.
- Mělník n. L.:** reál. I. „U zlatého orla“, ul. č. Svatováclavská 64 — m. Ph. Mr. Matějka Václav — r. z. 1824.
- konc. I. „U Sv. Ludmily“, ul. č. Masarykova 151 — m. Ph. Mr. Laubendorf Václav — r. z. 1923.
- Městec Králové:** konc. I. „U české koruny“, ul. č. 332 — m. Ph. Mr. Kutscha Karel — r. z. 1866.
- Městec Heřmanův:** konc. I. „U českého lva“, Palackého nám. 283 — m. Ph. Mr. Kokeš Emanuel — r. z. 1849.
- Město Hořejší Staré:** konc. I. „U Krakonoše“ č. 238 — m. Ph. Mr. Albín Jirmann — r. z. 1912.
- Město Nové nad Metují:** reál. I. „Milosrdných bratří“, ul. č. Komenského 59/6 — m. Konvent Milosrdných bratří — o. s. Ph. Mr. Koc Jiří — r. z. 1696.
- Město Nové p. Sm.:** konc. I. „Zur Mariahilf“, Náměstí 155 — m. Ph. Mr. Hannak Siegmund — r. z. 1893.
- Mikulášovice:** konc. I. „Löwenapotheke“, Hauptstr. 4 — m. Ph. Mr. Krause Adolf — r. z. 1823.
- Miletín:** konc. I., Náměstí 8 — m. Ph. Mr. Budil Josef — r. z. 1929.
- Milevsko:** konc. I. „U zlaté koruny“, Wilsonovo nám. 10 — m. p. Matoušková Jindř. vdova — náj. Ph. Mr. Müller Otokar — r. z. 1821.
- Mimoň:** konc. I. „U Salvátora“ — m. Ph. Mr. Preis Rudolf — r. z. 1836.
- Mirošov:** konc. I. — m. Ph. Mr. Josef Valenta — r. z. 1934.
- Mírovice:** konc. I. „U sv. Václava“, Náměstí 8 — m. Ph. Mr. Prokop František, o. s. Ph. Mr. Brückner Emil — r. z. 1908.
- Mnichovice:** konc. I. — m. Ph. Mr. Vavrýn František — r. z. 1931.
- Modřany:** konc. I., ul. č. 134 — m. Ph. Mr. Mrvik Frant. — r. z. 1923.
- Most:** konc. I. „U lva“, I. Náměstí 79 — m. Ph. Mr. Vondrovič Hugo vdova — náj. Ph. Mr. Baumgartner Emilián — r. z. 1923.
- konc. I. „Mariánská“, Nádražní tř. 332 — m. Ph. Mr. Zippe Jindřich — r. z. 1909.
- reál. I. „U zlatého jelena“, I. Náměstí 23 — m. Ph. Mr. Puckschamel Antonín dědicové — o. s. Ph. Mr. Puckschamel Karel — r. z. 1758.
- konc. I. „U Anděla“, II. Náměstí — m. Ph. Mr. Dausch František — r. z. 1849.
- Motyčín:** konc. I. „U Ludmily“, Masarykova tř. 577 — m. Ph. Mr. Rosenkranz Václav — r. z. 1933.
- Mšeno u Mělníka:** konc. I. „U Karla IV.“, Riegrovo nám. 16 — m. Ph. Mr. Robl František — r. z. 1905.
- Mýto Vysoké:** reál. I. „U zlatého orla“, Náměstí 19/I — m. Ph. Mr. Ungera Josefa vdova — o. s. Ph. Mr. Šatrová Anna — r. z. 1791.
- konc. I. „Nová lékárna“, Náměstí 188/I — m. Ph. Mr. Černý Viktor — r. z. 1921.

- Nasavrky:** konc. l. „U Salvátora“, Náměstí č. 5 — m. Ph. Mr. Riedl Josef — r. z. 1912.
- Náchod:** konc. l. „U černého koníčka“, ul. č. Rašínova 59 — m. R. N. Dr. Bayerle Václav — r. z. 1906.
reál. l. „U zlaté koruny“, ul. č. Kamenice 145 — m. Kašparová Božena a Holzbach Zdeněk — o. s. Ph. Mr. Fischerová Marie — r. z. 1897.
konc. l. „Nová lékárna“, Kamenice čp. 114 — m. Ph. Mr. Bohuslava Josefa dědicové — m. Ph. Mr. Beck Robert — r. z. 1930.
- Nechanice:** konc. l. „U bílého lva“, ul. č. Palackého 55 — m. Ph. Mr. Sedlecký Karel — r. z. 1867.
- Nejdek:** konc. l. „Zum Salvator“, Tržiště 244 — m. Ph. Mr. Klier Rudolf — r. z. 1822.
- Nepomuk:** reál. l. „U černého orla“, ul. č. 72 — m. Ph. Mr. Berndorf Zdeněk — r. z. 1810.
- Neratovice:** konc. l. „U sv. Vojtěcha“, Masarykova tř. 440 — m. Ph. Mr. Peterka Josef — r. z. 1931.
- Netolice:** konc. l. „U svaté Trojice“, ul. č. Václavská 344 — m. Ph. Mr. Krause Stanislav — r. z. 1821
- Neveklov:** reál. l. „U anděla strážce“, ul. Táborská č. 432 — m. Ph. Mr. Václav Neděle — r. z. 1896.
- Novosedlice:** konc. l. „U zlatého slunce“, Teplická ul. č. 119 — m. Ph. Mr. Berek Bedřich — r. z. 1908.
- Nymburk:** konc. l. „U zlaté hvězdy“, ul. č. Komenského 611 — m. Ph. Mr. Šafránek Josef — r. z. 1904.
reál. l. „U bílého anděla“, Náměstí 126 — m. Ph. Mr. Červinka Jaroslav — r. z. 1590.
konc. l. — m. Ph. Mr. Pouč Frant. — r. z. 1937.
- Nýrsko:** konc. l. „U černého medvěda“, Nýrsko Horní-Hlavní ul. — m. Ph. Mr. Pernfus Gustav — r. z. 1899.
- Nýřany:** konc. l. „U zlatého orla“ — m. Ph. Mr. Šimandl Jarosl. děd — náj. Ph. Mr. Wittmann Max — r. z. 1882.
- Opočno:** konc. l. „U sv. Trojice“, Masarykova ul. 164 — m. Ph. Mr. Josef Tvrdlík — r. z. 1864.
- Osek:** konc. l. „U Bílé růže“, ul. č. Masarykova 3. — m. Ph. Mr. Sander Zikmund — r. z. 1696.
- Ostrov:** konc. l. „U zlaté koruny“, ul. č. Tržiště 8 — m. Ph. Mr. Dotzauer Bedřich — r. z. 1864.
- Pacov:** reál. l. „U bílého pelikána“, Náměstí Svobody 169 — m. Ph. Mr. Novák Jaroslav — r. z. 1730.
- Paka Nová:** reál. l. „U zlaté číše“, ul. č. Klášterní 153 — m. Ph. Mr. Geisler Jiří — r. z. 1790.
- Paka Stará:** konc. l. „U Krakonoše“, ul. č. 244 — m. Ph. Mr. Smetana Jaroslav — r. z. 1928.
- Pardubice:** reál. l. „U černého orla“, Hlavní nám. — m. Ph. Mr. Prouza Adolf — r. z. 1905.
konc. l. ul. č. Bubeníková 518 — m. Ph. Mr. Jedlan Josef — r. z. 1926.
konc. l. ul. č. Masarykova 342 — m. Marie Kopicová — o. s. Ph. Mr. Mulzová Anna — r. z. 1912.
konc. l. „U koruny“, ul. č. Wilsonova 96 — m. Ph. Mr. R. Procházky dědicové — o. s. m. Ph. Mr. Faltejsek Leopold — r. z. 1898
konc. l. Rašínova tř. 89 — m. Ph. Mr. Kosek Bohumír — r. z. 1929.
konc. l. ul. č. Sladkovského 405 — m. Ph. Mr. Rudolf Uchytíl — z. s. Ph. Mr. Čížek Josef — r. z. 1935.
- Pečky:** konc. l. „U koruny“, ul. č. Husova 172 — m. Ph. Mr. Švarc František — r. z. 1897.
- Pelhřimov:** reál. l. „U černého orla“, Masarykovo nám. 16 — m. Friedlová Berta — o. s. Ph. Mr. Navrátil Jan — r. z. 1600.
konc. l. „U Slovanské lípy“, ul. č. Palackého 76 — m. Ph. Mr. Kříž Václav — r. z. 1930.
- Petrovice:** konc. l. „U zlaté koruny“, ul. č. Marktplatz 2 — m. Ph. Mr. Schneider Jindřich — r. z. 1874.
- Písek:** rad. l. „U sv. Anny“, Riegrovo nám. 6 — m. Ph. Mr. Kovařík Frant. — r. z. 1680.
konc. l. „U Komenského“, Husova tř. 103 — m. Ph. Mr. Tocauer Josef — r. z. 1927.
konc. l. „U Města Písku“, ul. č. Karla IV. 110 — m. Bergauerová Mar. vdova — o. s. Ph. Mr. Dr. Bergauer Jiří — r. z. 1881.
konc. l. „U Matky Boží“, Žižkova tř. 48 — m. Ph. Mr. Karel Novák — r. z. 1935.
- Planá:** reál. l. „Zum schwarzen Adler“, Náměstí 64 — m. Ph. Mr. Eckl František — r. z. 1860.
- Planá Horní:** konc. l. „U Panny Marie pomocné“, ul. č. Nádražní 170 — m. Ph. Mr. Ladek František — r. z. 1894.
- Plánice:** konc. l. „U českého lva“, Náměstí — m. Ph. Mr. Šlerka Frant. — r. z. 1867.
- Plasy:** reál. l. „U zlatého lva“, ul. č. 81 — m. Lorencová Jarmila — nájemce Ph. Mr. Vacková Zdenka — r. z. 1811.
- Plesná:** konc. l. „U Angely“ — m. Ph. Mr. Kalina Jaroslav — o. s. Ph. Mr. Haubner Richard — r. z. 1930.
- Plzeňec Starý:** konc. l. „U svaté Trojice“, Husova ul. č. 236 — m. Ph. Mr. Müller Max — r. z. 1911.
- Plzeň:** reál. l. „U bílého jednořozce“, Náměstí republiky 27 — m. Dědicové Ph. Mr. Kalsra Ed. — o. s. Ph. Mr. Kalser Bedřich — r. z. 1500.
reál. l. „U černého orla“, Náměstí republiky 7 — m. Ph. Mr. Žemlík Fr. a Ph. Mr. Dr. Egon Langstein — o. s. Ph. Mr. Woznický Stanislav — r. z. 1678.
reál. l. „U koruny“, Palackého tř. 4 — m. Ing. Hauba Otakar — o. s. Ph. Mr. Zavázal Frant. — r. z. 1580.
konc. l. „U Zlatého lva“, Nádražní tř. 38 — m. Ph. Mr. Doubek Jaroslav — r. z. 1901.
konc. l. „Vilfímova lékárna“, Tř. čsl. legií č. 17 — m. Ph. Mr. Jaroslav Špaček — o. s. Ph. Mr. Kortschik Josef — r. z. 1902.
konc. l. „U jelena“, Jungmannova tř. 2 — m. Ph. Mr. Stuchl Jan — r. z. 1907.

- konc. I. „Orient“, Vaňkova ul. č. 1 — m. Ph. Mr. Šebek Ant. — o. s. Ph. Mr. Preisler Josef — r. z. 1919.
- konc. I. Nepomucká tř. 25 — m. Ph. Mr. Dr. Vach Stanislav — r. z. 1913.
- konc. I. „U Bezovky“, Klatovská tř. 38 — m. Ph. Mr. Tobiasch Josef — r. z. 1920.
- konc. I. Masarykovo nám. 12 — m. Ph. Mr. Frant. Sýkora — r. z. 1927.
- konc. I. „U Saského mostu“, Karlovarská tř. 2 — m. Ph. Mr. Basler Jan — o. s. Ph. Mr. Fr. Žemlík — r. z. 1929.
- konc. I. „Krajinská lékárna“, Náměstí republiky 16 — m. Ph. Mr. Berka Vladimír — r. z. 1923.
- konc. I. Solní 14 „U hlavní pošty“ — m. Ph. Mr. Dušánek J. — r. z. 1935.
- Plzeň-Doubravka:** konc. I., Zábělská tř. 38 — m. Ph. Mr. Pruner František.
- Plzeň-Škvřňany:** konc. I. Ph. Mr. Pavlíka vdova — o. s. Ph. Mr. Pechmanová Alžběta — r. z. 1911.
- konc. I. Hálkova tř. 10 — m. Ph. Mr. Frant. Janků — r. z. 1929.
- Plzeň-Doudlevec:** konc. I., Zborovská 154 — m. Ph. Mr. Havelka Václav — r. z. 1929.
- Plzeň-Lobzy-Letná:** konc. I. Palackého tř. 99 — m. Ph. Mr. Tesař Vojtěch — o. s. Ph. Mr. Čech Antonín — r. z. 1911.
- konc. I. »Krajinská lékárna«, Náměstí Republiky 16 — m. Ph. Mr. Berka Vladimír — r. z. 1922.
- Plzeň-Bory Trestnice:** Ústavní lék. — m. Státní trestnice — r. z. 1878.
- Počátky:** konc. I. „U svaté Kateřiny“, Palackého nám. 31 — m. Ph. Mr. Pancíř Josef — r. z. 1820.
- Počernice Horní:** konc. I. — m. Ph. Mr. Anderle Josef — r. z. 1930.
- Počernice Dolní:** konc. I. — m. Ph. Mr. Josef Kapr — r. z. 1934.
- Podbořany:** konc. I. — Nemoc. ul. č. 133 — m. Ph. Mr. Bartha Josefa, dědicové — o. s. Ph. Mr. Burkert Erich — r. z. 1789.
- Poděbrady:** konc. I. „U Riegrova pramene“, Riegrovo nám. 8/III — m. Ph. Mr. Borovce Rudolfa, vdova — o. s. Ph. Mr. et Dr. Klíma Přemysl — r. z. 1922.
- konc. I. „U bílého lva“, Krále Jiřího ul. č. 33/III — m. Ph. Mr. Dr. Hellich Karel — r. z. 1815.
- konc. I. — Ph. Mr. Wurm Ferdinand — r. z. 1936.
- Podmokly I.:** konc. I. „Stadtapotheke“, Dittrichgasse 116 — m. Ph. Mr. Michel Adolf — r. z. 1868.
- konc. I. „Centralapotheke“, Göthe-straße 585 — m. Ph. Mr. Ballabene Cornelius — r. z. 1925.
- konc. I. „Zur weißen Rose“, Teplitz-straße 1051 — m. Ph. Mr. Lang Bedřich — r. z. 1927.
- Podmokly II.:** konc. I. „Helenenapotheke“, Aussigerstraße 460 — m. Ph. Mr. Sander František — r. z. 1909.
- Police n. M.:** réal. I. „U zlatého lva“, Masarykovo nám. 74 — m. Švorčíková Věra — o. s. Ph. Mr. Švorčík Miroslav — r. z. 1817.
- Polička:** rad. I. „U zlatého orla“, Ná-
městí 188 — m. Ph. Mr. Dudek Karel — r. z. 1796.
- Polná:** réal. I. „U černého orla“, Husovo nám. 28 — m. Prokopová Jarmila — o. s. Ph. Mr. Prokop Zdeněk — r. z. 1755.
- Polubny:** konc. I. „U dobré naděje“, u kostela — m. Ph. Mr. Puchta Karel — r. z. 1894.
- Poříčí:** konc. I. — Kostelní náměstí 264 — m. Ph. Mr. Klemens Petr — r. z. 1903.
- Postoloprty:** konc. I. „U anděla strážce“, č. 83 — m. Dědicové J. Quoiky — nájemce Ph. Mr. Reich Jan — r. z. 1848.
- Poustejna Dolní:** konc. I. „Salvator-apotheke“, č. 334 — m. Ph. Mr. Panzner Leopold — r. z. 1906.
- Praha I.:** konc. I. „U Národního divadla“, Národní tř. čp. 1011 — m. Ph. Mr. Novák Karel — r. z. 1922.
- real. I. „U zlaté koruny“, Malé nám. čp. 457 — m. Ph. Mr. Schnöbling Frant. — o. s. Ph. Mr. Linke B. — r. z. 1378.
- real. I. „U orla“, čp. 932 — m. Podpůrný spolek lékárnický Praha o. s. Ph. Mr. Kolář František — r. z. 17 stol.
- rad. I. „U milosrdných bratří“, čp. 847 m. Milosrdní bratří — r. z. 1627. — o. s. Ph. Mr. Sochor Antonín —
- real. I. „U zlatého hada“, Národní tř. čp. 417 — m. Polášková J. a Ostrčilová Hana — r. z. 1830.
- konc. I. „U Karlova mostu“, Karlova ul. čp. 188 — m. Ph. Mr. Jarolímek František — r. z. 1922.
- real. I. „U zlatého jelena“, Mústek čp. 404/I — m. Ph. Mr. Hynka Karla dědicové — o. s. Ph. Mr. Hyněk Karel — r. z. 1442.
- real. I. „U zlatého lva“, Revoluční ul. č. 1007 — m. Ph. Mr. Halla Jan o. s. Ph. Mr. Hallová Marie — r. z. 1500.
- real. I. „U jednorozce“, Staroměstské nám. 551 — m. Ph. Mr. Fanty Maxmil. dědic. — naj. Ph. Mr. Freund Josef — r. z. 1600.
- konc. I. „Na Pernštýně“, roh Pernštýna a Skořepky č. 2 n. — m. Ph. Mr. Pavel Munk — r. z. 1931.
- konc. I. Dlouhá tř. — m. Ph. Mr. Martinovský Karel — r. z. 1931.
- Praha II.:** konc. I. „U Denisova nádraží“, na Poříčí č. 35 — m. Ph. Mr. Zadrobílek Václav — r. z. 1926.
- real. I. „Adamova lékárna“, Václavské nám. č. 8 — m. Kalouse J. děd. — o. s. Ph. Mr. Papáček Pavel — r. z. 1520.
- real. I. „U modrého lva“, Řeznická ul. — m. Ph. Mr. Rüdiger Heřmana, dědicové — o. s. Ph. Mr. Rüdiger Zdenko — r. z. 1773.
- ústav I. u nemocnice č. 2, Všeobecná nemocnice čp. 499 — o. s. Ph. Mr. Cakl Karel.
- ústavní I. „Život“, Hybernská ul. čp. 1033 — m. Ústřední svaz nemocenských pojišťoven — o. s. Ph. Mr. Dr. Punčochář Josef — r. z. 1922.
- konc. I. Spálená ul. č. 21 — m. Ph. Mr. Trnobranský Zdeněk — naj. Ph. Mr. Vrána Josef — r. z. 1929.

- konc. I. „Kalinova lékárna“, Václavské nám. 35 — m. Ph. Mr. Štorch Karel — r. z. 1922.
- konc. I. „U Palackého“, Palackého ul. č. 2 — m. Sládková Božena — o. s. Ph. Mr. Vlčková Anna — r. z. 1909.
- konc. I. „U Palmy“, Jindřišská ul. 13 — m. Ph. Mr. Řídký Alois — r. z. 1881.
- konc. I. „Orient“, Hybernská ul. č. 1006 — m. Ph. Mr. Dovolil Josef — r. z. 1910.
- konc. I. Vodičkova ul. č. 41 — m. Ph. Mr. Písaříček Adolf — r. z. 1922.
- konc. I. „U Spasitele“, Vyšehradská ul. čp. 1411 — m. Ph. Mr. Ventura Josef — r. z. 1780.
- vojenská I. Karlovo nám. 39. Div. nem. č. 1 — m. Ministerstvo Národní obrany — o. s. Ph. Mr. A. Pospíšil.
- reál. I. „U bílého anděla“, Poříč čp. 1071 — m. Medica akc. spol. — o. s. Ph. Mr. Vladimír Panovský — r. z. 1820.
- konc. I. „U sv. Štěpána“, Štěpánská ul. č. 19 — m. Kronbauer Ivan — náj. Ph. Mr. Knob Vladimír — r. z. 1914.
- konc. I. Žitná ul. č. 50 — m. Heřman-
ský Vincenc — r. z. 1931.
- konc. I. „U Musea“, Václavské nám. 70 — m. Ph. Mr. Kratochvílová Milada r. z. 1909.
- konc. I. „U dětské nemocnice“, čp. 1807 — m. Ph. Mr. Kohout Eduard — r. z. 1911.
- konc. I. „U sv. Vojtěcha“, Myslíkova ul. č. 9 — m. Ph. Mr. Jahn Otakar — r. z. 1901.
- konc. I. „U Sokola“, Ječná ul. č. 37 — m. Ph. Mr. Dlabáč Roman — r. z. 1895.
- konc. I. „U bílého lva“, Příkopy čp. 852 — m. akc. továrna Remed — o. s. Ph. Mr. Ladislav Horáček — r. z. 1900.
- konc. I. Lützowova ul. č. 9 — m. Ph. Mr. Čeněk Lanhans — nájemce Ph. Mr. Dr. Zieger Karel — r. z. 1925.
- konc. I. Jungmannovo nám. — m. Ph. Mr. Jirkovský Zdeněk — r. z. 1932.
- konc. I. „U sv. Ignáce“ Karlovo nám. č. 12n — m. Ph. Mr. Ždichynec Zdeněk — r. z. 1931.
- konc. I. „Vospálkova lékárna“, Ječná ul. — m. Ph. Mr. Bohumil Vospálek — r. z. 1934.
- konc. I. Havlíčkovo nám. — m. Ph. Mr. Dr. Vostřebal Jaroslav — r. z. 1935.
- konc. I. Petrské náměstí — m. Ph. Mr. Kunovský Josef — r. z. 1937.
- Praha III.:** reál. I. „U bílého orla“, Vítězná ul. č. 16 — m. Ph. Mr. Václav Hájek — r. z. 1768.
- reál. I. „U zlatého orla“, Mostecká čp. 275 — m. Ph. Mr. Nyklíčka Frant. dědicové — o. s. Ph. Mr. Margold Eduard — r. z. 17. stol.
- ústavní I. Vlašská čp. 336 — m. Kongregace milosrdných sester sv. Karla Boromejského — o. s. Ph. Mr. Mašín Rudolf — r. z. 1855.
- reál. I. „U zlatého lva“, Nerudova ul. č. 219 — m. Ph. Mr. Grim Karel a Vsetečková Božena — o. s. Ph. Mr. Grim Karel — r. z. 1775.
- reál. I. „U černého orla“, Malostranské nám. 203 — m. Ph. Mr. Dr. Karla Fragnera dědicové — o. s. Dr. Ph. Mr. Fragner Richard — r. z. 1488.
- Praha IV.:** Reálná ústavní I. — čp. 181 — m. Posádková nemocnice Hradčany
- konc. I. Pohořelec 111 — m. Ph. Mr. Šafránek Frant. — r. z. 1926.
- Praha VI.:** konc. I. Vratislavova čp. 33 — m. Ph. Mr. Řehák Čeněk — r. z. 1926.
- Praha VII.:** konc. I. „Na Zátorách“, čp. 631 — m. RNDr. a Ph. Mr. Vrtiš Mir. — r. z. 1900.
- konc. I. „U Hygy“, Bělského tř. čp. 522 — m. Ph. Mr. Souček Karel — r. z. 1875.
- konc. I. „Na staré poště“, čp. 691 — m. Ph. Mr. Procházka Zdenko — r. z. 1930.
- konc. I. čp. 774 — m. Ph. Mr. Kabrhel Petr vdova — o. s. Ph. Mr. Hlavsová-Brychtová Aloisie — r. z. 1930.
- konc. I. „Na Maninách“, čp. 1236 — m. Ph. Mr. Jelínek Karel — r. z. 1922.
- konc. I. „Bubenská lékárna“ — m. Ph. Mr. Altmann Josef — r. z. 1935.
- konc. I. „U anděla strážce“, čp. 817 — m. Ph. Mr. Hampl-Kryf VI.
- Praha VIII.:** lékárna „Pod Zámečkem“, Primátorská ul. čp. 29 — m. Ph. Mr. Weidenhofer Eugen — r. z. 1928.
- konc. I. „Pavličkova“, Královská ul. čp. 780 — m. pí. Pavličková Anna — o. s. Ph. Mr. Bayerlová Folprechtová — r. z. 1911.
- konc. I. „U bílého lva“, Primátorská ul. čp. 255 — m. Ph. Mr. Klan Jarom. — r. z. 1909.
- konc. I. „U bílé labutě“, Primátorská čp. 539 — m. Ph. Mr. Jindra Ladislav — r. z. 1901.
- ústavní I. Zemský ústav pro choromyslné v Bohnicích — o. s. Ph. Mr. Valentin Sova.
- konc. I. Královská tř. — m. Ph. Mr. Hejduk Frant. — r. z. 1935.
- Praha-Bráň:** konc. I. „U kotvy“, čp. 203 — m. Ph. Mr. Šnajberk Karel — r. z. 1908.
- Praha-Břevnov:** konc. I. „U sv. Markéty“, č. 215 — m. Ph. Mr. Biener August — r. z. 1901.
- konc. I. Bělohorská třída 27 — m. Ph. Mr. Gerner Josef — r. z. 1934.
- Praha-Malý Břevnov:** konc. I. — m. Ph. Mr. Špírk František — r. z. 1936.
- Praha-Bubeneč:** lékárna „Pod sv. Matějem“, čp. 368 — m. Ph. Mr. Kutner Emil — r. z. 1920.
- lékárna, Čechova ul. čp. 236 — m. Ph. Mr. Krýš Karel — r. z. 1910.
- konc. I. „U červeného raka“, Dostálova ul. čp. 496 — m. Ph. Mr. Slejška František — r. z. 1928.
- konc. I. „Urál“, Urálské nám. č. 11. — m. Ph. Mr. Kotačka Frant. — r. z. 1931.
- Praha-Dejvice:** lékárna Belcrediho tř. čp. 172 — m. Ph. Mr. Růžička Kl. — r. z. 1897.
- konc. I. Nám. Vítězné čp. 684 — m. Ph. Mr. Procházka Josef — r. z. 1929.

- konc. l., Dejvická tř. č. 529 — m. Ph. Mr. a Ph. Dr. Frant. Rybáře, vdova — o. s. Ph. Mr. Neumann Pavel — r. z. 1930.
- konc. l. „Na Hanspaulce“ 14 — m. Ph. Mr. Schmaus Arnošt — náj. Ph. Mr. Koháčková Helena — r. z. 1933.
- konc. l., Třída krále Alexandra č. 20 — m. Ph. Mr. Hakl Frant. — r. z. 1934.
- konc. lék. „Na Sekyrcé“ — m. Ph. Mr. Václavík Bohumil
- Praha-Hlubočepy:** konc. l. — m. Ph. Mr. Žižka Bohumil — r. z. 1932.
- Praha-Hostivař:** konc. l. čp. 280 — m. Ph. Mr. Gotthardta Rudolfa dědic. — nájemce Ph. Mr. Konůpek Josef — r. z. 1924.
- Praha-Karlín:** konc. l. „U české koruny“, Královská tř. čp. 5 — m. Ph. Mr. Vostřebal Karel vdova — o. s. Josek Bohumil — r. z. 1842.
- konc. l. „U Lípy“, Palackého ul. čp. 147 — m. Rirenschaftová Anna — o. s. Ph. Mr. Vladimír Rirenschaft — r. z. 1906.
- konc. l. Královská ul. č. 444 — m. Ph. Mr. Güttling Rudolf — r. z. 1924.
- Praha-Kbely:** konc. l. — m. Ph. Mr. Pospíšil Gustav — r. z. 1931.
- Praha-Kobylisy:** konc. l. Rumburská ul. čp. 162 — m. Ph. Mr. Javůrek Josef.
- konc. l. „U sv. Barbory“, Rumburská č. 3 — m. Ph. Mr. Emil Novák — r. z. 1934.
- Praha-Košíře:** lékárna Plzeňská ul. č. 193/48 — m. Ph. Mr. Lamač Karel — r. z. 1897
- konc. l. „Kášova lékárna“, Plzeňská ul. č. 302/190 — m. Kášová Vendelína, vdova — o. s. Ph. Mr. Jíří Káš — r. z. 1920.
- konc. l. „U Demartinky“, Plzeňská tř. 138 — m. Ph. Mr. Galář Jan — r. z. 1933.
- Praha-Horní Krč:** konc. l. „U draka“, č. kat. 88/I — m. Ph. Mr. Kock Zdeněk — r. z. 1929.
- Praha-Liboc:** konc. l. „U kostela“, čp. 213 — m. Ph. Mr. Kerlický Eugen — r. z. 1931.
- Praha-Michle:** konc. l. „U černého orla“, Táborská ul. č. 373 — m. Ph. Mr. Hakena Karla dědicové — o. s. Ph. Mr. Bayerová V. — r. z. 1909.
- konc. l. „Lékárna pod Jezerkou“, Táborská ul. čp. 693 — m. Ph. Mr. Jaroslav Bednář — r. z. 1930.
- Praha Nusle:** konc. l. „U knížete Oldřicha“, Nezamyslova ul. čp. 274 — m. Ph. Mr. Kuchynky Josefa dědicové — o. s. Ph. Mr. Pravda Vilém — r. z. 1912.
- konc. l. „Nová lékárna“, Táborská ul. čp. 214 — m. Ph. Mr. Kudrna Josef — o. s. Ph. Mr. Ulrych Stanislav — r. z. 1924.
- konc. l. „U nejsvětější Trojice“, Čestmírova ul. č. 363 — m. Ph. Mr. Hůla Jaroslav — r. z. 1897.
- konc. l. Sezimova ul. č. 2 — m. Ph. Mr. Šarvas Josef — r. z. 1934.
- Praha-Pankrác:** konc. l. „U Libuše“, Benešova tř. 104 — m. Ph. Mr. Kříž Alois — r. z. 1901.
- konc. l. — m. Ph. Mr. Fischer Egon — r. z. 1931.
- Praha-Podbaba-Sedlec:** konc. l. „U samaritána čp. 27 — m. Ph. Mr. Hanuš vdova — o. s. Ph. Mr. Pecník Ladislav — r. z. 1929.
- Praha-Podolí:** konc. l. „U matky boží“, Přemyslova ul. čp. 245 — m. Ph. Mr. Stolz Josef — r. z. 1928.
- konc. l. — m. Ph. Mr. Dr. Havlík Josef — r. z. 1934.
- Praha-Radlice:** konc. l. č. 101 — m. Ph. Mr. Otokar Augusta — r. z. 1929.
- Praha-Smíchov:** konc. l. „Pod Santoškou“, Divišova ul. čp. 663 — m. Ph. Mr. Vogl Karel — o. s. Ph. Mr. Trojan Jan — r. z. 1910.
- konc. l. Zborovská ul. čp. 1155 — m. Ph. Mr. Pospíšil Julius — r. z. 1908
- konc. l. Štefánikova ul. čp. 75 — m. Ph. Mr. Babor Karel — r. z. 1886.
- konc. l. „U českého lva“, Štefánikova ul. č. 250 — m. Lerchová Ter. vdova — o. s. Ph. Mr. Honzovič Richard — r. z. 1846.
- konc. l. „U Sokolovny“, Plzeňská ul. čp. 577 — m. Ph. Mr. Kubec Jan — r. z. 1924.
- konc. l. „U Nádraží“, Nádražní ul. čp. 266 — m. Ph. Mr. Křepinský Bedřich — r. z. 1927.
- konc. l. „Na Knižecí“, Nádražní ul. č. 50 — m. Ph. Mr. Kutáček Jaroslav — r. z. 1904.
- konc. l., Arbesovo nám. čp. 1107 — m. Ph. Mr. Kuliš Antonín — r. z. 1930.
- konc. l., Ulice na Václavce — m. Ph. Mr. Kubík V. — r. z. 1935.
- Praha-Strašnice:** konc. l. „U anděla strážce“, Vinohradská tř. čp. 76 — m. Ph. Mr. Bedřich Wirfel — r. z. 1915.
- konc. l. — m. Dr. et Ph. Mr. Klan Zdeněk — r. z. 1932.
- Praha-Střešovice:** konc. l. „Na ořechovce“, čp. 512 — m. Ph. Mr. Utěšil Jindřich — o. s. Ph. Mr. Formanová Klementina — r. z. 1925.
- Praha-Vinohrady:** konc. l. „U svatého Václava“, Fochova ul. č. 4 — m. Ph. Mr. Vodička Václav — r. z. 1929.
- konc. l. „U Tylova nám.“, Jugoslávská ul. č. 11 — m. Dr. a Ph. Mr. Vilém František — r. z. 1926.
- konc. l. „U sv. Ludmily“, Korunní ul. č. 28 — m. Ph. Mr. Sitta Václav — r. z. 1901.
- lékárna „Radio“, Fochova ul. č. 60 — m. Ph. Mr. Bohumil Veselý — r. z. 1928.
- konc. l. Fochova ul. č. 26 — m. Ph. Mr. Pohl Karel — r. z. 1908.
- konc. l. „U Vinohradského nádraží“, Bělehradská ul. č. 81 — m. Ph. Mr. Pluhař Bedřich — r. z. 1928.
- lékárna „U koruny“, Bělehradská ul. — m. Ph. Mr. Lang Eman — r. z. 1889.
- konc. l. „U Krále Jiřího“, ul. marš. Foche č. 99 — m. Ph. Mr. Kýn Jar. — r. z. 1907.
- konc. l. Francouzská ul. č. 46 — m. Ph. Mr. Kalous Josef — r. z. 1909.
- konc. l. Velehradská ul. čp. 1911 — m. Ph. Mr. Hornek Rudolf — r. z. 1925.

- konc. l. „U Legie“, Korunní ul. č. 88 — m. Ph. Mr. Dohnálek Alois — r. z. 1919.
- konc. l. „Mírová“, Francouzská ul. č. 7 — m. Ph. Mr. Čejka Karel — r. z. 1922.
- Mr. Lassák Čeněk — o. s. Ph. Mr. Dr. Lassák Erich — r. z. 1875.
- konc. l. „Na Floře“, Fochova 148 — m. Ph. Mr. Kazda Václav — r. z. 1934.
- konc. l. „Na staré faře“, Belgická 2 — m. Ph. Mr. V. Nepomuckého dědic. — náj. Ph. Mr. Karel Trnka — r. z. 1933.
- Praha-Vokovice:** konc. l., Husova tř. č. 97 — m. Ph. Mr. Hruška Josef — r. z. 1934.
- Praha-Vršovice:** lékárna „U bílé labutě“, Palackého tř. čp. 346 — m. Ph. Mr. Rubeš Otakar — nájemce Ph. Mr. Otakar Štěpán — r. z. 1909.
- konc. l. čp. 77 — m. Ph. Mr. Fried Karel — r. z. 1911.
- konc. l. č. 477/59 — m. Ph. Mr. Dlabola Josef — r. z. 1914.
- konc. l., Ruská tř. č. 58 — m. Ph. Mr. Bohumír Čajka — r. z. 1930.
- konc. l. — m. Ph. Mr. Hübner Rudolf — o. s. Ph. Mr. Koláčny Augustin — r. z. 1932.
- Praha-Vysočany:** konc. l. „Zdraví“, čp. 249 — m. Ph. Mr. Jarolím Václav — r. z. 1925.
- konc. l. Královská ul. čp. 211 — m. Ph. Mr. Brýdl Josef — r. z. 1919.
- konc. l., Hloubětín — m. Ph. Mr. Fr. Kopecký — r. z. 1930.
- konc. l., Prosek č. 322 — „Psyche“ — m. Ph. Mr. Jarolím Vladimír — r. z. 1933.
- Praha-Záběhlce:** konc. l. — m. Ph. Mr. Podubecký Jiří — r. z. 1929.
- konc. l. „Pod Vinicí“, Hl. třída 1398. — m. Ph. Mr. Beneš Alois — r. z. 1930.
- Praha-Žižkov:** konc. l. Šerfova lékárna, Karlova ul. čp. 982 — m. Ph. Mr. Šerf Vilém — r. z. 1929.
- konc. l. „U Velké Prahy“, Nerudova ul. čp. 1034 — m. Ph. Mr. Šavřda Jāroslav děd. — o. s. Ph. Mr. Šavřda Jāroslav — r. z. 1922.
- konc. l., Mladoňovičova tř. 1801 — m. Ph. Mr. Šilha K. — r. z. 1933.
- konc. l. „U Libuše“, Tābor. ul. čp. 82 — m. Ph. Mr. Pašek Emil — o. s. Ph. Mr. Pašek Josef — r. z. 1908.
- konc. l. „U Komenského“, Rokycanova ul. čp. 660 — m. Ph. Mr. Mayer Karel — o. s. Ph. Mr. Suchardová Helena — r. z. 1872.
- konc. l. „Na ohradě“, Poděbradova ul. čp. 1604 — m. Ph. Mr. Puchta Ferd. — r. z. 1929.
- konc. l. „U matky boží“, Karlova ul. č. 73 — m. Ph. Mr. Krista August, dědicové — o. s. Ph. Mr. Krista Aug. jun. — r. z. 1893.
- konc. l. „U koruny“, Husova ul. č. 73 — m. Ph. Mr. Král Eduard — r. z. 1874.
- konc. l. „U Karla IV.“, Poděbradova tř. č. 1118/66 — m. Ph. Mr. Dr. Bosák Vincenc — r. z. 1910.
- Dr. Bosák Vincenc jun. — r. z. 1910.
- konc. l., Poděbradova ul. — m. Ph. Mr. Vogl Leopold — r. z. 1936.
- Prachatice:** reál. l. „U bílého lva“, Pa-sovská ul. č. 123 — m. pí. Süsso-vá Adolfinā — o. s. Ph. Mr. Sand-ner E. — r. z. 1786.
- konc. lék. — m. Ph. Mr. Pokorný Jan — r. z. 1937.
- Protivín:** konc. l. „U Palmy“, Jirásko-va tř. 314 — m. Ph. Mr. Laniar Bohuslav — r. z. 1900.
- Předlice:** konc. l. — m. Ph. Mr. Kreutzig Ervín — r. z. 1932.
- Přelouč:** reál. l. „U zlatého tygra“, Hlavní nám. 183 — m. Ph. Mr. Kreidl V. a Ludmila Kreidlová — o. s. Ph. Mr. Kreidl V. — r. z. 1906.
- Přestice:** reál. l. „U anděla strážce“, č. 323 — m. Ph. Mr. Lukaš Josef — nájemce Ph. Mr. Šmūla Josef — r. z. 1809.
- Přibyslav:** konc. l. „U sv. Salvátora“, Náměstí 44/I — m. Ph. Mr. Mach Otto — r. z. 1864.
- Příbram:** reál. l. „U bílého lva“, Masa-rykovo nám. 123 — m. Pokornā Helena — nájemce Ph. Mr. Holý Václav — r. z. 1695.
- konc. l. „U Panny Marie Svatohorské“, Pražská ul. č. 12 — m. Ph. Mr. Kropáček Josef — o. s. Ph. Mr. Svojitka Josef — r. z. 1905.
- Přímda:** konc. l. „Zum Schutzengel“, č. 40 — m. Ph. Mr. Freund Richard — r. z. 1870.
- Přísečnice:** reál. l. „U bílého orla“, Ná-městí č. 6 — m. Ph. Mr. Frant. Scholz a Ela Scholzová — o. s. Ph. Mr. Scholz Frant. — r. z. 1925.
- Radnice:** konc. l. „U zlatého lva“, Ná-městí 64 — m. Ph. Mr. Chleborád Norbert — r. z. 1836.
- Radnice:** konc. l. „U Matky boží“, Ná-dražní ul. č. 95 — m. Ph. Mr. Wal-lenta Vojtěch — r. z. 1840.
- Radotín:** konc. l. „U Horymíra“ č. 87 — m. Ph. Mr. Frant. Hnilica — r. z. 1914.
- Rakovník:** konc. l. „Nová lékárna u lva“, Husovo nám. č. 8 — m. Ph. Mr. Hampl Bohumil — r. z. 1917.
- reál. l. „U zlaté koruny“, Husovo nám. 121 — m. Vlčková Olga — o. s. Ph. Mr. Vlček Bohuslav — r. z. 1795.
- Raspenava:** konc. l. „Zur Mariahilf“, č. 61 — m. Ph. Mr. Jentscher Karel — r. z. 1929.
- Ročov Horní:** konc. l. Náměstí 15 — m. Ph. Mr. Wolf Emil — r. z. 1876.
- Rochlice:** konc. l. „U zlatého anděla“, Poštovní ul. č. 173 — m. Ph. Mr. Hoser Leopold — r. z. 1907.
- Rokycany:** reál. l. „U bílého čápa“, Wil-sonovo nám. č. 103 — m. Ph. Mr. Chrz Josef — o. s. Ph. Mr. Dr. Chrz Jan — r. z. 1790.
- konc. l. „Zora“, Plzeňská ul. č. 17 — m. Ph. Mr. Adámek Rudolf — r. z. 1923.
- Rokytnice n/Jiz:** konc. l. „U Krakonoše“, č. 275 — m. Ph. Mr. Fühmann Ru-dolf — r. z. 1876.
- Rokytnice v. O. hor.:** konc. l. „U Spa-sitele“, na Náměstí — m. Ph. Mr. Rossmannith Alois — r. z. 1913.
- Role Stará:** konc. l. »U anděla«, Hlavní tř. č. 387 — m. Ph. Mr. Wilhelm Ferdinand — r. z. 1903.
- Ronov n. D.** konc. l. „U anděla strážce“,

- Náměstí č. 111 — m. Ph. Mr. Stočes Eduard — r. z. 1907.
- Ronšperk:** konc. l. „U matky boží“, Náměstí č. 24 — m. Ph. Mr. Sabathil Arnošt — r. z. 1899.
- Rossbach:** konc. l. „U orla“, č. 431 — m. Ph. Mr. Hofmann Jindřich — r. z. 1886.
- Roudnice n. L.:** konc. l. „U Lva“, Špindlerova tř. 684 — m. Ph. Mr. Vacek Václav — r. z. 1909.
- reál. l. „U Zlaté koruny“, Karlovo nám. 9 — m. Ph. Mr. Zinkeho Ferd. dědicové — o. s. Ph. Mr. Zinke Gustav — r. z. 1795.
- konc. l. „U zlaté koruny“, Karlovo nám. — m. Venclíčková Frant. B. — o. s. Ph. Mr. Venclíček Jaroslav.
- Rovensko p. Trosk.:** konc. l. „U sv. Václava“, Komenského 184 — m. Ph. Mr. Brod Karel — r. z. 1870.
- Roztoky:** konc. l. Nádrazní č. 171 — m. Ph. Mr. Vlček Augustin — r. z. 1931.
- Rožmitál p. Tř.:** konc. l. „U Zlatého hada“, Náměstí č. 50 — m. Pešková Antonie, vdova — o. s. Ph. Mr. Chlístovský Jaroslav — r. z. 1874.
- Ruda Železná:** konc. l. — m. Ph. Mr. Zýka Stanislav — r. z. 1933.
- Rumburk:** konc. l. „U zlatého jelena“, Klášterní ul. č. 10 — m. Ph. Mr. Schnobel — r. z. 1922.
- konc. l. „U Zlaté hvězdy“, Nádrazní ul. č. 7 — m. Ph. Mr. Metze Alexander — r. z. 1928.
- Ruprechtice:** konc. l. „U zlaté hvězdy“, Na tržišti č. 314 — m. Ph. Mr. Nowak Karel — r. z. 1912.
- Růzodol Horní:** konc. l. „U anděla“, Masarykova ul. č. 253 — m. Ph. Mr. Kalík Bedřich — r. z. 1911.
- Rybáře:** konc. l. „Mariahilf“, Hlavní tř. 204 — m. Ph. Mr. Muhr Josef — r. z. 1885.
- konc. l. — m. Ph. Mr. Janovec Vilém — r. z. 1935.
- Rychnov:** konc. l. „U Huberta“, Na tržišti — m. Ph. Mr. Mahr František — r. z. 1890.
- Rychnov n. Kn.:** reál. l. „U bílého lva“, Panská ul. č. 78 — m. Ph. Mr. Hamerský Miroslav — r. z. 1673.
- Řeporyje:** konc. l. — m. Ph. Mr. Scholle Otok — r. z. 1927.
- Řevnice:** konc. l. „U červené hvězdy“ čp. 535 — m. Ph. Mr. Karel Hostoušský — r. z. 1930.
- Říčany:** konc. l. č. 33 — m. Ph. Mr. Seifert Ant. — r. z. 1833.
- Sadská:** konc. l. „U Libuše“, Komenského nám. č. 418 — m. Ph. Mr. Urban Frant. — r. z. 1861.
- Sázava-Buda:** konc. l. „U sv. Prokopa“, — m. Ph. Mr. Ludmila Rámišová-Smutná — náj. Ph. Mr. Šimůnek Jan — r. z. 1927.
- Sedlčany:** reál. l. „U bílého lva“ — m. Ph. Mr. Sluga Theodor — náj. Ph. Mr. Vychodil B. — r. z. 1780.
- Sedlec:** konc. l. „U české koruny“, Ul. 28. října č. 171 — m. Emilie Dubská — o. s. Ph. Mr. Josef Koščál — r. z. 1913.
- Sedlo Nové:** konc. l. „Zum Hubertus“, Siemensstr. č. 279 — m. Ph. Mr. Kirchberger Rudolf — nájemce Ph. Mr. Führich Alf. — r. z. 1912.
- Semily:** konc. l. „U české koruny“, Riegrovo nám. 14 — m. Ph. Mr. Husák Zdeněk — r. z. 1865.
- Sezemice:** konc. l. Komenského ul. 288 — m. Ph. Mr. Folprechtová Marie — r. z. 1920.
- Schönbach:** konc. l. „U anděla“ — m. Ph. Mr. Schösser Jan — r. z. 1858.
- Schönfeld:** konc. l. „Zur Mariahilf“, Hlavní ul. 127 — m. Ph. Mr. Jindřicha Jaskiewiczze dědicové — o. s. Ph. Mr. Mück Josef — r. z. 1901.
- Skalice Čes.:** konc. l. „U zlatého hada“, Husovo nám. 2 — m. Ph. Mr. Tichýho Jana vdova — o. s. Ph. Mr. Stanislav Klinger — r. z. 1885.
- Skuteč:** reál. l. „U červeného raka“, Náměstí 247 — m. Ph. Mr. Fiedler Adolf — 1795.
- Slaný:** rad. l. „Stará lékárna u orla“, Masarykovo nám. 135 — m. Ph. Mr. Karel Bednář — o. s. Ph. Mr. Dr. Rybáček L. — r. z. 1702.
- reál. l. „U páva“, Husova tř. 106 — m. Ph. Mr. Stejskal Václav — r. z. 1852.
- Slatiňany:** konc. l. — č. 180 — m. Ph. Mr. Lány Josef — r. z. 1926.
- Slavkov Horní:** rad. l. „U černého orla“, Tržiště 7 — m. Reifová Herta dědicové — o. s. Ph. Mr. Reif Emil — r. z. 1830.
- Smečno:** konc. l. — náměstí č. 6 — m. Ph. Mr. Kozma Josef — r. z. 1927.
- Smiřice:** konc. l. „U bílého anděla“, Hlavní ul. č. 22 — m. Ph. Mr. Stríbrný Jiří — r. z. 1870.
- Smržovka:** konc. l. Na tržišti — m. dědicové po Ph. Mr. Dvorschakovi — o. s. Ph. Mr. et Dr. Fiedlerová Hildegarda — r. z. 1873.
- Soběslav:** reál. l. „U zlaté koruny“, Náměstí — m. Ph. Mr. Šebesta Frant. — r. z. 1630.
- Sobotka:** reál. l. „U strážného anděla“, Masarykovo nám. 213 — m. Ph. Mr. Macoun Jaroslav — r. z. 1815.
- Staňkov městys:** konc. l. — m. „U Matky Boží“, Chodská 68 — m. Ph. Mr. František Císař — r. z. 1898.
- Starý Ehrenberg:** Nádrazní třída č. 372 — m. Ph. Mr. Kirchner Antonín — r. z. 1935.
- Stod:** reál. l. „U zlatého orla“ — m. Frant. Honsová — nájemce Ph. Mr. Hons Frant. — r. z. 1802.
- Strakonice:** reál. l. „U červeného hroznu“, Náměstí svobody č. 1 — m. Ph. Mr. Macháček Oldřich — r. z. v 17. století.
- konc. l. „Palác“ na Dubovci č. 1—2 — m. Ph. Mr. Rektořík Štěpán — r. z. 1911.
- Strašecí Nové:** konc. l. „U české koruny“, Náměstí Komenského 109 — m. Ph. Mr. Zimmerhagl Jan — r. z. 1861.
- Střekov:** konc. l. „U růže“, Schichtstr. 10 — m. Ph. Mr. Perner Adolf — r. z. 1903.
- Stříbro:** reál. l. „U matky Boží“ — m. Janitscheka Josefa dědicové — nájemce Ph. Mr. Fiedler Bedřich — r. z. 1796.

- Suchdol n. L.:** konc. l. „U Marie pomocné“, Náměstí — m. Ph. Mr. Kende Ondřej — r. z. 1909.
- Sušice:** konc. l. „U bílého orla“, Náměstí 48 — m. Kratochvílová A. — o. s. Ph. Mr. Kratochvíl Frant. — r. z. 1794.
 konc. l. „U anděla strážce“, Tyršova tř. 151 — m. Ph. Mr. Jan Kracík — r. z. 1933.
- Svatava:** konc. l. „U anděla“ — Ph. Mr. Scherbaum Ant. — r. z. 1909.
- Světlá n. Sáz.:** konc. l. „U anděla strážce“, Náměstí 95 — m. Ph. Mr. Holý Ludvík — náj. Ph. Mr. Šámal Karel — r. z. 1877.
- Sviny Trhové:** konc. l. „U bílého orla“, nám. Žižkovo č. 26 — m. Ph. Mr. Vincenc Weyszer děd. — o. s. Ph. Weyszer František — r. z. 1859.
- Svoboda:** konc. l. „U Mariiny pomoci“ — m. Ph. Mr. Breuer Ludv. — r. z. 1864.
- Šenov Kamenický:** „Zum schwarzen Adler“, Alleestraße 356 — m. vdova Wünschová Terezie — nájemce Ph. Mr. Eisenhammer Jan — r. z. 1869.
- Šluknov:** reál. l. „Zum schwarzen Adler“, Bahnhofstr. 300 — m. Ph. Mr. Alfred Sagner — r. z. 1782.
- Špindlerův Mlýn:** konc. l. — m. Ph. Mr. Janka Ervín — r. z. 1936.
- Štětí n. L.:** konc. l. Dlouhá tř. 64 — m. Ph. Mr. et Dr. Koechlin Karel — r. z. 1869.
- Šumburk—Tanwald:** konc. l. „U Aeskulapa“ Masarykova 227 — m. Ph. Mr. Bálek dědicové — o. s. Ph. Mr. Rauch Antonín — r. z. 1869.
- Tachov:** reál. l. „Zum goldenen Adler“, Marktplatz 8 — m. Ph. Mr. Schmidtovi Jindřich a Charlot. — o. s. Ph. Mr. Schmidt Jindřich — r. z. 1784.
- Tábor:** konc. l. „U nádraží“, Wilsonova tř. 1440 — m. Ph. Mr. Pavlásek Kamil — r. z. 1927.
 reál. l. „U bílého jednorozce“, Pražská 212 — m. Ph. Mr. Pelikán Zd. — r. z. 1696.
 konc. l. „U anděla strážce“, Tř. čs. legií 656 — m. Ph. Mr. Vondrášek Stanislav — r. z. 1905.
- Teplá Klášter:** rad. l. — m. Řád řeholníků, Premonstrátů — náj. Ph. Mr. Goldmann Edmund — r. z. 1658.
- Teplá město:** konc. l. „Zur Mariahilf“, Getreidegasse 273 — m. Ph. Mr. Plail Norbert — r. z. 1864.
- Teplice n. Met.:** konc. l. „U sv. Alžběty“ č. 95 — m. Ph. Mr. Jobsta Edvarda dědicové — náj. Ph. Mr. Richter Karel — r. z. 1875.
- Teplice—Šanov:** reál. l. „U černého orla“, Dlouhá 31 — m. Ph. Mr. Hofmann Frant. ml. — r. z. 1620.
 konc. l. „U Thermálního zřídla“, Školní ul. 1000 — m. Ph. Mr. Loos Bedřich — r. z. 1905.
 konc. l. „U vděčnosti“, Mlýnská ul. 6 — m. Ph. Mr. Chmellarz Walter — r. z. 1848.
 konc. l. „U Zámecké zahrady“, Myslivecká ul. 22 — m. Ph. Mr. Luft Antonín — r. z. 1925.
- konc. l. „Hygiea“, Nádražní ul. 21 — m. Ph. Mr. Wolf Karel — r. z. 1928.
 konc. l. — m. Ph. Mr. Möhler Oskar — r. z. 1936.
- Terezín:** konc. l. „U Koruny“, ul. 28. října č. 83 — m. Ph. Mr. Niklas Oto — r. z. 1865.
- Touškov:** konc. l. „U anděla strážce“ — Ph. Mr. Janda Václav — r. z. 1844.
- Toužim:** reál. l. „Zum Adler“ č. 278 — m. Ph. Mr. Dr. Oehm Gustav — o. s. Ph. Mr. Tischner Alfons — r. z. 1796.
- Trmice:** konc. l. „U sv. Marie“, Schillerstraße 20 — m. Ph. Mr. Metzger — r. z. 1894.
- Trnovany:** konc. l. „U anděla“, Hlavní ul. 254 — m. Ph. Mr. Beran Frant. — r. z. 1892.
 konc. l. „U naděje“, Komenského ul. 24 — m. Ph. Mr. Hübel Vojtěch — r. z. 1909.
- Trutnov:** reál. l. „Městská stará lékárna“, Náměstí č. 13 — m. Ph. Mr. Spiegel Jindřich — r. z. 1654.
 konc. l. „U anděla strážného“, Náměstí č. 2 — m. Ph. Mr. Šolc Otto — r. z. 1874.
 konc. l. „U koruny“, Valhall. tř. č. 1. — m. Ph. Mr. Dlouhý Alois — r. z. 1929.
- Třebechovice p. Orebem:** konc. l. „U zlatého medvěda“, Náměstí 15 — m. Králová Ant. — o. s. Ph. Mr. Ph. Dr. Králka Zdeněk — r. z. 1834.
- Třebeň:** konc. l. „U koruny“ — m. Ph. Mr. Trenkvič František — r. z. 1835.
- Třeboň:** knížecí l. Břežanova ul. čp. 110. m. J. Schwarzenberg — nájemce Ph. Mr. Přidal Jan — r. z. 1604.
- Třebová Česká:** konc. l. „U bílého orla“, Náměstí 48—49 — m. Ph. Mr. Veselý Augustin — r. z. 1860.
 konc. l. „Nová lékárna“, Ústecká ul. 327 — m. Ph. Mr. Chmelík Josef dědicové — o. s. Ganz Zoltán — r. z. 1925.
- Třemošná:** konc. l. č. 200 — m. Ph. Mr. Kubát Bedřich — r. z. 1929.
- Turnov:** reál. l. „U bílého lva“, Palackého tř. 280 — Ph. Mr. Radský Josef — o. s. Ph. Mr. Hocman Blažej — r. z. 1767.
 konc. l. „U české koruny“, Masarykovo nám. 93 — m. Ph. Mr. Munzar Bohuslav — r. z. 1921.
- Týn Horšovský:** reál. l. „U Salvatora“, Náměstí 51 — m. Hauserová Anna — o. s. Ph. Mr. Hauser Leo — r. z. 1817.
- Týnec Hrochův:** konc. l. „U sv. Václava knížete“ — m. Ph. Mr. Ervin Janíček — r. z. 1930.
- Týn n. Vl.:** reál. l. „U zlatého orla“, Svatovítská ul. 84 — m. Ph. Mr. Procházka Jos. — r. z. 1787.
- Týnec n. L.:** konc. l. „U zlatého lva“, Masarykovo nám. č. 74 — m. Ph. Mr. Venclíček Jaroslav — r. z. 1870.
- Týnec Panenský:** konc. l. Hlavní tř. 16 m. Ph. Mr. Vrbík Jan — r. z. 1844.
- Týniště n. O.:** konc. l. „U krále Jiřího“, Náměstí č. 2 — m. Ph. Mr. Nyklíček Bedřich — r. z. 1912.

- Uhříněves:** konc. l. „U krále Jiřího“, Pražská ul. č. 229 — m. Ph. Mr. Čapek Ant. — r. z. 1911.
- Unhošť:** reál. l. „U zlaté hvězdy“, Laurinová ul. č. 3/4 — m. Ph. Mr. Šnajdrová Anna — nájemce Ph. Mr. Hřebík Josef — r. z. 1815.
- Údlice:** reál. l. „U Hygyei“, Pražská ul. č. 56 — m. Ph. Mr. Erich Löster — r. z. 1874.
- Úpice:** konc. l. „U koruny“, Masarykově nám. 98 — m. Ph. Mr. Bouza Bohumil — r. z. 1892.
- Úšovice:** konc. l. — m. Ph. Mr. Willinger Václav — r. z. 1936.
- Ústí n. L.:** konc. l. „U černého orla“, Dresdnerstr. 706 — m. Ph. Mr. Reeger Jan — r. z. 1909.
- konc. l. „U anděla“, Bahnhofstr. 279 m. Ph. Mr. Ebenhöch Richard — r. z. 1897.
- reál. l. „U lva“, Marktplatz 19 — m. Ph. Mr. Walter V. H. a Ph. Mr. Klepsch Adolf — o. s. Ph. Mr. Klepsch Adolf — r. z. 1739.
- konc. l. „U zlaté koruny“, Teplitzerstr. 32 — m. Schimlová Marie — o. s. Ph. Mr. Hlavatý Karel — r. z. 1875.
- konc. l. „Central“, Biélagasse 9 — m. Ph. Mr. Kunz Alois — r. z. 1925.
- konc. l. — m. Ph. Mr. Gustav Weigend — r. z. 1934.
- Ústí n. Orli:** l. „U zlatého lva“, Na náměstí č. 22 — m. Ph. Mr. Jiras Václav — r. z. 1782.
- konc. l. „Nová lékárna“, Karlova ul. č. 384 — m. Ph. Mr. Havlák Vilém — r. z. 1927.
- Ústětk:** reál. l. „U orla“, Náměstí — m. Ph. Mr. Markert Bruno — r. z. 1780.
- Úvaly:** konc. l. Husova ul. č. 31 — m. Ph. Mr. Havlíček Karel — r. z. 1920.
- Vamberk:** konc. l. „U černého orla“ — m. Ph. Mr. Němec Zdeněk — r. z. 1904.
- Varnsdorf:** konc. l. „U anděla“, Hlavní nám. č. 470 — m. Ph. Mr. Tomasch Gustav — r. z. 1884.
- konc. l. „Stará městská lékárna“, Hlavní tř. 517 — m. Ph. Mr. Suida Josef — r. z. 1835.
- konc. l. „Karls Apotheke“, Karlsdorferstraße 2078 — m. Ph. Mr. Pawla Karel — r. z. 1930.
- Vary Karlovy:** reál. l. „U bílého orla“, Tržiště č. 381 — m. Ph. Mr. Worlíček Frant. — o. s. Ph. Mr. Josef Worlíček — r. z. 1742.
- konc. l. „U české koruny“, Tř. u Mlýnského pramene — m. Ph. Mr. Dr. Wollisch Arnošt — r. z. 1884.
- konc. l. „U zlatého kříže“, Lösslova tř. č. 921 — m. Ph. Mr. Lindner Jan — r. z. 1895.
- konc. l. „U anděla“, Zřídelní tř. č. 137 — m. Ph. Mr. Worlíček Jan — r. z. 1903.
- konc. l. „Zum Egerländer“, Nádraž. tř. č. 1 — m. Ph. Mr. Markert Vilém — r. z. 1921.
- konc. l. „Orion“, Nová Louka č. 284 — m. Ph. Mr. Hellová Helena — r. z. 1921.
- konc. l., Labického tř. 1511 — m. Ph. Mr. Karel Sturm — r. z. 1933.
- Veprty:** konc. l. „U Spasitele světa“, Karlovarská ul. č. 530 — m. Fritschová Frída, vdova — nájemce Ph. Mr. Wild Frant. a Ph. Mr. Hilmer Karel — r. z. 1880.
- Velenice České:** konc. l. „U bílého anděla“, Náměstí — m. Ph. Mr. Dvořák Karel — r. z. 1916.
- Velím:** konc. l. „U anděla“, Palackého ul. — Ph. Mr. Peřina Vilém — r. z. 1911.
- Veltrusy:** konc. l. — m. Ph. Mr. Schmilauer Bohuslav — r. z. 1936.
- Velvary:** konc. l. „U Panny Marie pomocné“, Náměstí č. 223 — m. Ph. Mr. Goll Eugen — r. z. 1813.
- Verneřice:** konc. l. „Zum Auge Gottes“, Tržiště č. 142 — m. Ph. Mr. Krehan Rudolf — r. z. 1870.
- Veselí n. L.:** konc. l. „U Panny Marie pomocné“, Náměstí — m. Ph. Mr. Putterlík Bedřich — r. z. 1856.
- Veselí Vysoké:** konc. l. Jičínská ul. č. 162 — m. Ph. Mr. Urbášek Vojtěch — r. z. 1905.
- Vildštejn:** konc. l. „U sokola“ — m. Ph. Mr. Eger Kurt — r. z. 1872.
- Vimperk:** reál. l. „U černého medvěda“, Pražská ul. č. 16 — m. Ph. Dr. Ph. Mr. Budinský Bohuslav — nájemce Ph. Mr. Kubátová Karla — r. z. 1815.
- Vlašim:** reál. l. Žižkovo náměstí č. 133 — m. Ph. Mr. Blabol Boh. dědicové — o. s. Ph. Mr. Burešová-Procházková — r. z. 1906.
- Vodňany:** reál. l. „U zlatého slunce“, Náměstí svobody č. 1 — m. Ph. Mr. Otevřel Aug. a Ph. Mr. Přidal J. — náj. Ph. Mr. Navrátil J. — r. z. 1770.
- Volary:** konc. l. „Zur Mariahilf“, Říšská ul. č. 136 — m. Ph. Mr. Kindermann Bedřich — r. z. 1870.
- Volyně:** konc. l. „U matky Boží pomocné“, Náměstí č. 13 — m. Karolina Dědková vdova — nájemce Ph. Mr. Vladimír Kalfus — r. z. 1845.
- Vošice:** konc. l. „U české koruny“, Velké nám. 142 — m. Havelková Vlasta — o. s. Ph. Mr. Theodor Havelka — r. z. 1922.
- Vožice Mladá:** reál. l. „U Božího oka“ Lacinová Kram. — o. s. Ph. Mr. Jaroslav Hromádka — r. z. 1817.
- Vratislavice:** konc. l. „U orla“ č. 325 — Ph. Mr. Wagner Karel — r. z. 1891.
- Vrdy-Bučice:** konc. l. „U anděla strážce“ č. 52 — m. Ph. Mr. Blahník Václav — r. z. 1911.
- Vrchlabí:** konc. l. č. 73 — m. Ph. Mr. Machytka Em. — r. z. 1928.
- reál. l. „U orla“ č. 44 — m. Ph. Mr. Kozlík Rudolf — r. z. 1782.
- Všetaly:** konc. l. — m. Ph. Mr. Staněk Metoděj — r. z. 1930.
- Vysoké n. Jiz.:** reál. l. „U černého medvěda“ č. 123 — m. dědicové Ph. Mr. Novotného Karla — o. s. Ph. Mr. Karel Buřka — r. z. asi 1800.
- Zásmuky:** konc. l. „U zlaté koruny“, Komenského nám. č. 91 — m. Ph. Mr. Pavlíček Josef — r. z. 1874.

- Zbiroh:** konc. l. „U matky Boží pomocné“, Sládkova ul. č. 246 — m. Ph. Mr. Černý František — r. z. 1873.
- Zbraslav:** konc. l. — m. Ph. Mr. Mar-
kuzzi Frant. — r. z. 1863.
- Zbraslavice:** konc. l. „U české koruny“,
Náměstí č. 41 — m. Ph. Mr. Petz
Hynek — r. z. 1888.
- Zdice:** konc. l. „U české koruny“ č. 82
— m. Ph. Mr. Stehlík Emanuel —
r. z. 1912.
- Zlonice:** konc. l. Náměstí č. 103 — m.
Ph. Mr. Klapka Josef — r. z. 1899.
- Zaclěr:** konc. l. „U sv. Barbory“ č. 122
— m. Ph. Mr. Hanl Karel — r. z.
1877.
- Zamberk:** reál. l. „U zlaté koruny“, Ná-
městí č. 63 — m. Ph. Mr. Mareš
Miloslav — r. z. 1815.
- Žandov:** konc. l. „U sv. Antonína“, Ná-
dražní ul. č. 11 — m. Ph. Mr.
Burschitz Mořic — o. s. Ph. Mr.
Robert Hollitzér — r. z. 1871.
- Žatec:** reál. l. „U bílého anděla“, Ná-
městí č. 165 — m. Ph. Mr. Jindřich
a Rosa Fleischl — o. s. Ph. Mr.
Fleischl J. — r. z. 15. století.
reál. l. „U zlatého pelikána“, Náměstí
č. 55 — m. Ph. Mr. Tietz Jindřich
— r. z. 1531.
konc. l. „Krajská lékárna“, Karlovar-
ská ul. č. 355 — m. Ph. Mr. Weber
Ferdinand — r. z. 1928.
- Železná Ruda:** konc. l. — Nýrská ul. 132
— m. Ph. Mr. Zýka Stanislav —
r. z. 1933.
- Žirovnice:** konc. l. Počátecká ul. č. 32. —
m. Ph. Mr. Topinka Josef — r. z.
1932.
- Žlutice:** reál. l. „Goldener Löwe“, Ná-
městí — m. Luise Frenzlóvá —
o. s. Ph. Mr. Schally Gustav — r.
z. 1779.

MORAVA - SLEZSKO.

- Albrechtice, město:** konc. l. „U lva“.
Ringplatz č. 101 — m. Ph. Mr. Vill-
fried Forner — r. z. 1836.
- Benešov Horní:** konc. l. „U sv. Kateřiny“,
Ringplatz č. 211 — m. Ph. Mr. Emil
Hartmann — r. z. 1866.
- Beroun Mor.:** konc. l. Náměstí č. 8 — m.
Ph. Mr. Stefan Josef děd. — o. s.
Ph. Mr. Stefanová Markéta — r. z.
1912.
- Bilovec:** konc. l. „U sv. Hedviky“, Ná-
městí — m. Ph. Mr. Alfred Schor-
czik — r. z. 1836.
- Bíteš Velká:** konc. l. „U sv. Václava“, —
m. Ph. Mr. Adolf Zenatý — r. z.
1871.
- Blansko:** konc. l. „U Mater Dolorosa“,
Rožmitálůva č. 117 — m. Ph. Mr.
Adolf Sopouch — r. z. 1868.
- Bludovice Dol.:** konc. l. „U matky Boží“,
č. 77 — m. Ph. Mr. Karel Brož —
r. z. 1925.
- Bohumín:** konc. l. „U černého orla“, Ra-
šínova ul. č. 14 — m. Ph. Mr. Josef
Mahrle — r. z. 1871.
- Bohumín Nový:** konc. l. „U anděla stráž-
ce“, ul. 28. října č. 422 — m. Ph.
Mr. Wojnara dědicové — o. s. Ph.
Mr. Pavelczak Bedřich — r. z. 1916.
konc. l. „Nová lékárna“, Štefánikova
ul. č. 422 — m. Ph. Mr. Lochmann
Jaroslav — náj. Ph. Mr. Pazdera
Viktor — r. z. 1927.
- Bojkovice:** konc. l. — m. Ph. Mr. Be-
dřich Dušek vdova — o. s. Ph. Mr.
Lamačová Eleonora — r. z. 1921.
- Boskovice:** konc. l. „U Komenského“,
Komenského č. 27 — m. Ph. Mr.
František Částek — r. z. 1923.
konc. l. „U černého orla“, Masarykovo
nám. č. 13 — m. Ph. Mr. Frant. Jokl
— r. z. 1830.
- Brno:** konc. l. „U spasitele“, Pražská 23
— m. Ph. Mr. Heřman Berka —
r. z. 1922.
konc. l. „U dobrého pastýře“, Křížová
49 — m. Ph. Mr. David Bermann
r. z. 1891.
konc. l. „U Marie Vítězné“, Veverí 22
— m. Ph. Mr. Dr. Jos. Čech — r. z.
1886.
konc. l. „U naděje“, Bratislavská 9 —
m. Ph. Mr. Frant. Dvořáček — r.
z. 1900.
konc. l. „U sv. Huberta“, Kobližná 7
— m. Ph. Mr. Felix Eissler — r. z.
1922.
konc. l. „U lva“, Křenová 57 — m. Ph.
Mr. Adolf Goll — r. z. 1912.
konc. l. „U Panny Marie pomocné“,
Cejl 7 — m. Ph. Dr. et Ph. Mr.
Bedřich Hofner — r. z. 1833.
konc. l. „U anděla“, Plotní 69 — m. Ph.
Mr. Eman Kraus — r. z. 1919.
konc. l. „U zemského domu“, Joštova
č. 5 — m. Ph. Mr. Stan. Krčal —
r. z. 1925.
konc. l. „U hvězdy“, Francouzská 135
— m. Ph. Mr. Krupica Frant. děd.
— o. s. Ph. Mr. Petrák Ant. — r.
z. 1926.
konc. l. „U sv. Ducha“, Nová 23 — m.
Ph. Mr. Melichar František — r. z.
1927.
reál. l. „U červeného raka“, Masaryko-
va 1 — m. dědicové L. Lusara — o.
s. Ph. Mr. Rzehak Jan — r. z. 1365.
ústavní l. konventu mil. bratří, Vídeň-
ská — o. s. Ph. Mr. Uhlíř Jan —
r. z. 1748.
ústavní l. zemské nemocnice, Pekař-
ská 7 — o. s. r. z. 1880.
konc. l. „U novosadů“, Josefa Hybeše
6 — m. Ph. Mr. Dr. Čižmář Luděk
— r. z. 1922.
konc. l. „Tivoli“, Veverí 65 — m.
Ph. Mr. Josef Chvojka — r. z. 1927.
konc. l. „Na Korse“, nám. Svobody 8 —
m. Ph. Mr. Jan Sklenář — r. z. 1933.
konc. l. „U nádraží“, Masarykova 33/35
— m. Ph. Mr. Frant. Procházka
r. z. 1930.
konc. l. „U římského císaře“, Masary-
kova 14 — m. Ph. Mr. F. J. Ramert
— o. s. Ph. Mr. Viche Antonín —
r. z. 1891.
konc. l. „U růže“, Údolní 31 — m. Ph.
Mr. Augustin Romig — r. z. 1909.
radikovaná l. „U zlatého orla“, nám.
Svobody 1 — m. Ph. Mr. Karel Son-
tág a Ph. Mr. Bedřich Sontág —
o. s. Ph. Mr. Karel Sontág ml. —
r. z. 1578.

- ústavní 1., Pražská 67 — m. Vysoká škola zvěrolékařská — o. s. Ph. Mr. Bauer Frant.
- konc. l. „U božího oka“**, Pekařská 5 — m. Ph. Mr. Schnitzer Heřman — z. r. 1920.
- konc. l. „Nový život“**, Josefská 2 — m. Ph. Mr. Jaroslav Šaur — r. z. 1924.
- reál. l. „U zlaté koruny“**, Křenová 2 — m. Ph. Mr. Dr. Schmidt August a Ph. Mr. Schmidt Robert — o. s. Ph. Mr. Dr. A. Schmidt — r. z. 1921.
- konc. l. „U Mimervy“**, Nám. 28. října — Ph. Mr. Norbert Schulz — r. z. 1911.
- konc. l. Nám. svobody** — m. Ph. Mr. Jan Sklenář.
- konc. lék. „Na olomoucké“**, Olomoucká 3c — m. Ph. Mr. Vladimír Klein — r. z. 1931.
- konc. l. — Černá Pole** — m. Ph. Mr. Bohumír Pokorný — r. z. 1934.
- konc. l., Masarykova čtvrť** — m. Ph. Mr. Hrbáč Karel — r. z. 1936.
- Velké Brno—Maloměřice**: konc. l. — m. Ph. Mr. Hošek Antonín — r. z. 1936.
- Velké Brno—Husovice**: konc. l. „U matky Boží“, Svat. Čecha 60 — m. Ph. Mr. Vlad. Gregř — r. z. 1898.
- konc. l. „U svornosti“**, Palackého 5 — m. Ph. Mr. Adolf Smejkal — r. z. 1926.
- Velké Brno—Královo Pole**: konc. l. „U Antonička“, Palackého 11 — m. Ph. Mr. Frant. Králík — r. z. 1922.
- konc. lék. „u sv. Trojice“**, Palackého 50 — m. Ph. Mr. Antonín Cipra — r. z. 1878.
- Velké Brno—Řečkovice**: konc. l. — m. Ph. Mr. Primus Otokar — r. z. 1930.
- Velké Brno—Tuřany**: konc. l. — m. Ph. Mr. Vincenc Proch — r. z. 1929.
- Velké Brno—Žabovřesky**: konc. l. „U červeného orla“, Palackého 66 — m. Ph. Mr. Onze Antonína vdova — o. s. Ph. Mr. Goldmann Edmund — r. z. 1911.
- Velké Brno—Židenice**: konc. l. „U Jiřího z Poděbrad“, Svat. Čecha 32 — m. Ph. Mr. Adolf Křestan — o. s. Ph. Mr. M. Ryšavá — r. z. 1919.
- konc. l. „U Libuše“**, Táborská 192 — m. Ph. Mr. Frant. Pokorný děd. — o. s. Ph. Mr. Prokop Julius — r. z. 1927.
- Brod Uherský**: reál. l. „U zlatého pelikána“, Masarykovo nám. — m. Ph. Mr. Miloslav Souček — o. s. Ph. Mr. Souček Miloslav jun. — r. z. 1771.
- konc. l. „U anděla strážce“**, Masarykovo nám. 104 — m. Ph. Mr. Hon Petr — r. z. 1933.
- Brodek (okr. Přerov)**: konc. l. — m. Ph. Mr. Karel Neškudla. — r. z. 1926.
- Brodek u Nezamyslic**: konc. l., Wilsonova ul. č. 41 — m. Ph. Mr. Kůrka Bohumil.
- Brtnice**: konc. l. „U sv. Ducha“, Náměstí svobody č. 76 — m. Ph. Mr. Hubík Otokar — r. z. 1835.
- Bruntál**: reál. l. „U bílého anděla“, Carionplatz č. 5 — m. Ph. Mr. Bedřich Hübner — r. z. 1750.
- konc. l. „U sv. Alžběty“**, Hauptplatz č. 8 — m. Ph. Mr. František Müller r. z. 1929.
- Brušperk**: konc. l. „U matky Boží“, — m. Ph. Mr. Karel Šudich — r. z. 1903.
- Břeclav**: konc. l. „U nádraží“, Nádražní ul. č. 33 — m. Ph. Mr. Josef Poici — r. z. 1922.
- konc. l. „U zlatého jelena“**, Palackého tř. č. 42 — m. Ph. Mr. František Šindelář — r. z. 1832.
- Březová**: konc. l. „U sv. Trojice“, Náměstí 12 — m. Ph. Mr. Dr. Böhm Walter — r. z. 1864.
- Bučovice**: konc. l. „U anděla strážce“, ul. Legionářů č. 97 — m. Ph. Mr. Vlach Fr. děd. — o. s. Ph. Mr. Šejvl Jaroslav — r. z. 1868.
- Budějovice Mor.**: konc. l. „U jednorozce“ — m. Ph. Mr. Jindřich Škalda — r. z. 1827.
- Budišov nad Bud.**: konc. l. „Maria Hilf“, Panská ulice — m. Ph. Mr. Stain Eduard jun. — r. z. 1811.
- Butovice**: konc. l. „U sv. Anny“, č. 328 m. Ph. Mr. Ant. Wladař — r. z. 1903.
- Bystřice n. P.**: konc. l. „U Marie Pomocné“, Masarykovo nám. č. 66 — m. Ph. Mr. Nekvasil Alois — r. z. 1840.
- Bystřice p. H.**: konc. l. „U matky Boží“, Horní ul. č. 78 — m. Ph. Mr. Rudolf Seidl — r. z. 1860.
- Bystřice Velká**: konc. l. „U matky Boží“, m. Ph. Mr. Karel Menčík — r. z. 1903.
- Bzenec**: konc. l. „U Marie Pomocné“, — m. Ph. Mr. Čížek Karel — r. z. 1842.
- Cukmantl**: konc. l. „Zur Mariahilf“, Hlavní tř. č. 88 — m. dědicové Ph. Mr. Richarda Marka — o. s. Ph. Mr. Kasper Josef — r. z. 1781.
- Dačice**: konc. l. „U spasitele“, Krajířova ul. č. 147 — m. Ph. Mr. Jan Skála dědicové — o. s. Ph. Mr. Nadelová Hilda — r. z. 1830.
- Doubrava**: konc. l. „U anděla strážce“, č. 314 — m. Ph. Mr. Karel Schwarz — r. z. 1921.
- Drnholec**: konc. l. „U sv. trojice“, Tržiště č. 33 — m. Ph. Mr. Václav Jiška — r. z. 1854.
- Dřevohostice**: konc. l. „U sv. Anny“, Náměstí č. 16 — m. Ph. Mr. Raimund Baroch — r. z. 1907.
- Dunajovice Dol.**: konc. l. „U sv. Huberta“, Rádek č. 306 — m. Ph. Mr. Hugo Walsch — r. z. 1926.
- Dvorce**: konc. l. „Engelapotheke“, Olomoucká ul. — m. Ph. Mr. Jan Soleslavsky — r. z. 1799.
- Frenštát p. R.**: konc. l. „U zlatého orla“, — m. Ph. Mr. Robert Dvořák — nájemce Ph. Mr. Václav Velkoborský — r. z. 1844.
- Frýdberg**: konc. l. „U sv. Gotharda“, Náměstí č. 24 — m. Ph. Mr. Gustav Hell — r. z. 1907.
- Frýdek**: konc. l. „U Marie Pomocné“, Náměstí č. 11 — m. Roza Meixnerová — o. s. Ph. Mr. Vilém Meixner — r. z. 1899.
- konc. l. „Zdraví“**, Wilsonova tř. č. 881 — m. Ph. Mr. Ladislav Kusala — r. z. 1928.

- konc. l. „U černého orla“, Wilsonova tř. 786 — m. Ph. Mr. Josef Latzel — r. z. 1912.
- Frydlant n. O.:** konc. l. „U matky Boží“, m. Ph. Mr. Hanuš Svoboda — r. z. 1896.
- Fryšták:** konc. l. Náměstí č. 11 — m. Ph. Mr. Karel Urbásek děd. — o. s. Ph. Mr. Halama Bohuslav — r. z. 1925.
- Fryštát:** konc. l. „U Spasitele“, Masarykovo nám. č. 32 — m. Ph. Mr. Alfred Tichý — r. z. 1837.
- Fryvaldov:** konc. l. „U Salvatora“, Svoboda č. 72 — m. Ph. Mr. Rudolf Bürger — r. z. 1925.
- konc. l. „U sv. Mikuláše“, Náměstí č. 60 — m. vdova Hoffmannová — o. s. Ph. Mr. Dr. A. Hoffmannová — r. z. 1857.
- Fulnek:** konc. l. „U zlatého lva“, Horní brána č. 7 — m. Ph. Mr. Stanislav Oppl — r. z. 1796.
- Hanušovice:** konc. l. „Hubertus Apotheke“, č. 98 — m. Ph. Mr. Hubert Raadl — r. z. 1927.
- Hlučín:** konc. l. „Městská lékárna“, Opavská ul. č. 55 — m. Ph. Mr. Alexander Sobotta — r. z. 1835.
- Hodonín:** konc. l. „U černého orla“, Masarykovo nám. č. 10 — majitel: Ph. Mr. Moša Josef — r. z. 1827.
- konc. l. „U sv. Cyrila“, Dráhy č. 29 — m. Ph. Mr. Václav Wurm — r. z. 1909.
- konc. l. — m. Ph. Mr. Rys Karel — r. z. 1933.
- Holešov:** konc. l. „U zlatého orla“, Náměstí č. 46 — m. Ph. Mr. Frant. Hauk — náj. Ph. Mr. Hauk VI. — r. z. 1845.
- konc. l. — m. Ph. Mr. Gebauer Josef — r. z. 1937.
- Hory Mariánské:** konc. l. „Městská lékárna“, Palackého č. 150 — m. Ph. Mr. Půrek Lešek — r. z. 1903.
- konc. l. „Nová lékárna“ — m. Ph. Mr. Musilek Augustin — r. z. 1934.
- Hradiště Uherské:** reál. l. „U zlaté koruny“, m. dědicové Ph. Mr. Josefa Stancla — náj. Ph. Mr. Stancl Josef ml. — r. z. 1678.
- Hranice:** reál. l. „U zlatého lva“, Žerotínovo nám. č. 37 — m. Ph. Mr. Jan Kriegelstein — r. z. před r. 1753.
- konc. l. „Městská lékárna“, Kramářovo nám. č. 4 — m. Ph. Mr. Josefa Krče vdova — o. s. Ph. Mr. et. Dr. Freiburger František — r. z. 1921.
- Hrotovice:** konc. l. „U sv. Trojice“, č. 9 — Ph. Mr. Václav Salač — nájemce Ph. Mr. Jaroslav Salač — r. z. 1883.
- Hrušov:** konc. l. č. 254 — „U Orla“ m. Störzel Marie — nájemce Ph. Mr. Kupka Alfred — r. z. 1902.
- Hrušovany n. J.:** konc. l. „U sv. Anny“, — m. Ph. Mr. Matyáš Herbst — r. z. 1876.
- Hulín:** konc. l. „U sv. Anny“, Masarykovo nám. č. 112 — m. Ph. Mr. Václav Janovský — r. z. 1884.
- Hustopeče:** reál. l. „U Marie pomocné“, Dolní pánská č. 13 — m. manželé Michálkovi — o. s. Ph. Mr. Marie Michálková — r. z. 1827.
- Chropyně:** konc. l. Náměstí Svobody č. 42 — m. Ph. Mr. Vaněk Zdenko — r. z. 1931.
- Ivančice:** konc. l. „U zlatého orla“, Náměstí — m. Ph. Mr. Arnošt Worell — r. z. 1826.
- Ivanovice:** konc. l. „U matky Boží“, Palackého nám. č. 142 — m. Ph. Mr. Vincenc Hons — r. z. 1885.
- Jablunkov:** reál. l. „U anděla“, Náměstí č. 19 — m. Ph. Mr. Frant. Kučera — r. z. 1886.
- Jaroměřice n. R.:** konc. l. „U sv. Trojice“, — m. Ph. Mr. Augustin Roubal — r. z. 1905.
- Jaroslavice:** konc. l. „U Marie pomocné“, — m. Ph. Mr. Josef Lakomý — r. z. 1874.
- Javorník:** konc. l. „U sv. Antonína“, Obergasse č. 97 — o. s. Ph. Mr. Korzeska Bedřich — r. z. 1796.
- Jedovnice:** konc. l. „Kras“, Palackého ul. č. 300 — m. Ph. Mr. František Pešera — r. z. 1929.
- Jemnice:** konc. l. „U zlatého anděla“, — m. vdova po Ph. Mr. A. Streitovi — o. s. Ph. Mr. Dr. Gornštýn — r. z. 1829.
- Jevíčko:** konc. l. „U bílého anděla“, Palackého nám. č. 86 — m. Ph. Mr. Karel Till — r. z. 1829.
- Jičín Nový:** reál. l. „U bílého anděla“, Náměstí č. 26 — m. Marta Stiborská — o. s. Ph. Mr. Schmeier Rudolf — r. z. 1615.
- konc. l. „U černého orla“, Náměstí č. 17 — m. Krausová Laura — o. s. Ph. Mr. Koch Arnošt — r. z. 1842.
- konc. l. „Krajská lékárna“, Horní brána č. 5 — m. Marie Šimečková — o. s. Ph. Mr. Moravec Jindřich — r. z. 1922.
- Jihlava:** reál. l. „U sv. Trojice“, Masarykovo nám. č. 61 — m. Ph. Mr. Emil Válek — r. z. 1584.
- reál. l. „U bílého anděla“, Masarykovo nám. č. 38 — m. Ph. Mr. a Dr. Richard Inderka — r. z. 1520.
- konc. l. „U zlaté koruny“, Komenského tř. č. 27 — m. Ph. Mr. Frant. Srdínka dědicové — o. s. Ph. Mr. Josef S. Novák — r. z. 1873.
- konc. l. „U sv. Anny“, Masarykovo nám. č. 49 — m. Ph. Mr. Rudolf Boes — r. z. 1876.
- konc. l. „Nová lékárna“, Úvoz č. 1 — m. vdova Arnoštka Vonešová — r. z. 1922.
- konc. l. — m. Ph. Mr. Vácha Jaroslav r. z. 1936.
- Jimramov:** konc. l. „U sv. Leopolda“, Dolní nám. č. 11 — m. Ph. Mr. Josef Macháček — r. z. 1831.
- Jindřichov:** konc. l. „U Marie“ č. 415 — m. Ph. Mr. Brossig Alfréd — r. z. 1877.
- Karlova Studánka:** filiálka lékárny „U Salvatora“ ve Vrbně — m. Ph. Mr. Markovac Robert.
- Karvínov:** konc. l. „U sv. Barbory“, Komenského ul. č. 422 — m. Ph. Mr. Richard Langer — r. z. 1883.
- konc. l. „U Madony“, Punčovec č. 132 — m. Ph. Mr. Krammer Richard — r. z. 1908.
- konc. l. „Nová lékárna“, Havlíčkova ul. č. 1586 — m. Ph. Mr. Antonín Václavík — r. z. 1928.

- Kateřinky:** konc. I. „U sv. Kateřiny“, Ra-
tiborská č. 1 — m. Ph. Mr. Schmel
Rudolf — r. z. 1870.
- Kelč:** konc. I. „Pod andělem strážným“,
— m. Ph. Mr. Seidl Frant. děd. —
o. s. Ph. Mr. Steiner Vladimír —
r. z. 1860.
- Klimkovic:** konc. I. „U zlatého kříže“,
Náměstí č. 70 — m. Ph. Mr. Jan
Lang — r. z. 1884.
- Klobouky u Brna:** konc. I. „U sv. Cyrila
a Metoděje“, Nádražní ul. č. 61 —
m. Ph. Mr. Vladimír Volek — r. z.
1885.
- Klobouky Val:** konc. I. „U Marie po-
mocné“, Náměstí — m. Ph. Mr.
Josef Merlíček — r. z. 1866.
- Kojetín:** konc. I. „U zlatého lva“, Masa-
rykovo nám. č. 10 — m. Ph. Mr.
Hugo Niedenfürh — r. z. 1847.
- Konice:** konc. I. „U koruny“ — m. Ph.
Mr. Vlk Josef — r. z. 1924.
- Kopřivnice:** konc. I. „U sv. Trojice“ č. 488
— m. Ph. Mr. Jahodář Miloš — r. z.
1900.
- Koryčany:** konc. I. „U Marie pomocné“,
Kyjovská ul. č. 5/72 — m. Ph. Mr.
Alois Zahradník — r. z. 1880.
- Kostelec n. H.:** konc. I. — m. Ph. Mr.
Špaček Josef — r. z. 1933.
- Kounice Dolní:** konc. I. „U sv. Trojice“,
Masarykovo nám. č. 70 — m. Ph.
Mr. Josef Koupil — r. z. 1880.
- Kravaře:** konc. I. „U orla“, Náměstí č.
420 — m. Ph. Mr. Pozzi Jaroslav
— r. z. 1907.
- Krnov:** reál. I. „U bílého anděla“. Rat-
hausplatz č. 30 — m. dědicové Ph.
Mr. Potzeho Oty — o. s. Ph. Mr.
Kampe Arnošt — r. z. 1580.
reál. I. „U černého orla“, Oberring č.
4 — m. Ing. Bedřich Kepert — ná-
jemce Ph. Mr. Rudolf Przybyla —
r. z. 1588.
konc. I. „U dobrého pastýře“, — m.
Ph. Mr. Karel Dorda — r. z. 1921.
konc. I. — m. Ph. Mr. Kutálková-Kai-
narová Marie — r. z. 1936.
- Kroměříž:** konc. I. „U anděla strážce“,
Masarykovo nám. 116 — m. Ph.
Mr. Kulka Theodor — o. s. Ph. Mr.
Havlín Frant. — r. z. 1872.
reál. I. „U zlatého lva“, Masarykovo
nám. č. 109 — m. RNDr. Ph. Mr.
Puzkailer Leopold — o. s. Ph. Mr.
Fiala Karel — r. z. 1568.
reál. I. „U černého orla“, Masarykovo
nám. č. 25 — m. Ph. Mr. Frant.
Vavřík — r. z. 1732.
- Krumlov Mor.:** rad. I. „U zlatého slun-
ce“, Masarykovo nám. č. 30 — m.
Ph. Mr. Frant. Němec — r. z. 1761.
- Křenov:** konc. I. — m. Ph. Mr. Schaffer
Oskar — r. z. 1936.
- Kunčičky:** konc. I. „U Marie pomocné“,
č. 247 — m. Ph. Mr. Jan Franci
— r. z. 1902.
- Kunovice:** konc. I. Náměstí č. 532. — m.
Ph. Mr. Václav Stehlík — r. z. 1926.
- Kuřim:** konc. I. „U sv. Václava“ č. 303.
— m. Ph. Mr. Jan Kerwitzer —
r. z. 1930.
- Kvasice:** konc. I. „U legií“, Náměstí č.
16 — m. Ph. Mr. Lambert Štěpka
— r. z. 1921.
- Kyjov:** konc. I. „U zlaté koruny“, Ma-
sarykovo nám. č. 12 — m. dědicové
Ph. Mr. Sedláčka Frant. — o. s.
Ph. Mr. Leopold Hirschmann —
r. z. 1848.
konc. I. „U Komenského“, Komenského
ul. č. 758 — m. Ph. Mr. Otakar
Svačina — r. z. 1922.
- Lazy:** konc. I. „U sv. Anny“, č. 405 —
m. dědicové Ph. Mr. Karla Kaštila
— o. s. Ph. Mr. Eberl Josef — r. z.
1900.
- Letovice:** reál. I. „U granátového jablka“,
pod klášteřem — m. konvent Mi-
losrdných Bratří v Letovicích —
o. s. Ph. Mr. Prokop Julius — r. z.
1750.
- Libavá Město:** konc. I. „St. Anna“, Ná-
městí — m. Ph. Mr. Alois Skarka
— r. z. 1914.
- Libina Něm.:** konc. I. „Hubertus Apo-
theke“, Uničovská 443 — m. Ph.
Mr. Vilém Fridrich — r. z. 1909.
- Lipník n. Bečvou:** reál. I. Náměstí č. 10
— m. Ph. Mr. Rudolf Šenk — r.
z. 1771.
konc. I. „Nová lékárna u Madony“ —
m. Ph. Mr. Weber Emanuel — r. z.
1934.
- Líšeň:** konc. I. „U matky Boží“, Masa-
rykovo nám. č. 6 — m. Ph. Mr. Bulva
Stanislav — náj. Ph. Mr. Poledňák
Frant. — r. z. 1892.
- Litovel:** reál. I. „U dobrého pastýře“, —
Frant. Kolman — nájemce Ph. Mr.
Čimila Horová — r. z. 1827.
- Losiny Vel.:** konc. I. Nádražní č. 15 —
„Altvater“ m. Ph. Mr. Leopold Ther
— r. z. 1911.
- Loštice:** konc. I. Náměstí č. 121 „U Panny
Marie“ — m. Ph. Mr. Karel Vobor-
ský ml. — r. z. 1911.
- Loučka Dol. Dl.:** konc. I. „U anděla“,
č. 240 — m. Ph. Mr. Karel Nitsch-
mann — r. z. 1922.
- Luhačovice:** konc. I. „U Najady“, — m.
Ph. Mr. Hugo Tauber — r. z. 1894.
- Lutyně Německá:** konc. I. „U sv. Barbo-
ry“, č. 13 — m. vdova Matilda Sko-
palová — o. s. Ph. Mr. Postuvka
Karel — r. z. 1900.
- Meziříčí Valaš.:** konc. I. „U černého orla“,
Masarykovo nám. — m. Ph. Mr.
Vilém Weisshammer — r. z. 1800.
konc. I. „U Libuše“, Mostní ulice — m.
Ph. Mr. Frant. Šejvl — r. z. 1921.
- Meziříčí Velké:** reál. I. „U černého orla“,
Palackého ul. č. 49 — m. Ph. Mr.
Libor Šilberský — r. z. 1870.
- Město Nové:** konc. I. „U Salvatora“, Vra-
tislavovo nám. č. 119 — m. Marie
Růžičková — nájemce Ph. Mr.
Frant. Med — r. z. 1914.
- Město Staré (p. o. Šumperk):** konc. I.
„Městská lékárna“, Náměstí č. 20
— m. Ph. Mr. Raimund Kukule —
o. s. Ph. Mr. Lydia Kukule-Wre-
gerova — r. z. 1922.
- Město Staré (p. o. Uher. Hradiště):** konc.
lék. „Staroměstská“ — m. Ph. Mr.
Jan Neumann — r. z. 1911.
- Michálkovice:** konc. I. „U Marie pomoc-
né“, č. 387 — m. dědicové Fr. Ma-
zánka — o. s. Ph. Mr. Kriskovský
Antonín — r. z. 1909.

- Mikulov:** reál. l. „U zlatého jednorožce“, Náměstí č. 12 — m. Ph. Mr. František Heger — zal. v 17. stol.
- reál. l. „U černého orla“, Náměstí č. 24 — m. Ph. Mr. Alfred Überall — r. z. 1705.
- Mikulovice (Frývaldov):** konc. lék. „U strážného anděla“, č. 380 — m. Ph. Mr. Adolf Hadwiger — r. z. 1907.
- Miroslav:** konc. l. „U bílého anděla“, Kostelní čtvrť č. 28 — m. Ph. Mr. Bedřich Haselstein — r. z. 1847.
- Místek:** konc. l. „U spasitele“, — m. Ph. Mr. Jindřich Wolf — r. z. 1841.
- konc. l. — m. Ph. Mr. Emerich Rameš — r. z. 1922.
- Mohelnice:** konc. l. „U zlatého orla“, Náměstí č. 2 — m. Ph. Mr. Leo Bartoň — r. z. 1920.
- Morkovice:** konc. l. — m. Ph. Mr. Fiala Karel — r. z. 1933.
- Náměšť n/H.:** konc. l. „U sv. Cyrila a Metoděje“ — m. Ph. Mr. Fr. Kohoutek — r. z. 1926.
- Náměšť n/Osl.:** konc. l. „U spasitele“, m. Zabřeská Marie — o. s. Ph. Mr. Bartošová Růžena — r. z. 1911.
- Napajedla:** konc. l. „U zlatého hada“, — m. dědicové Ph. Mr. Horná Jana — o. s. Ph. Mr. Pavelczak Bedřich.
- Němčice n/H.:** konc. l. „Hanácká“, — m. Ph. Mr. Zdeněk Jindra — o. s. Ph. Mr. Zadražil Frant. — r. z. 1925.
- Odry:** konc. l. č. 27 „U koruny“, — m. Ph. Mr. Egon Hauke — r. z. 1897.
- Olešnice:** konc. l. č. 123 „U Dobrého Pastýře“ — m. Ph. Mr. Rudolf Kselík — r. z. 1929.
- Olomouc:** reál. l. „U Salvátora“, Wilsonovo nám. č. 51 — m. Ph. Mr. Alfred Augustin — o. s. Ph. Mr. Trenkler František — r. z. 1720.
- reál. l. „U černého orla“, Masarykovo nám. č. 10 — m. Ph. Mr. Karel Fuhrich — o. s. Ph. Mr. Kempler Erich — r. z. 1571.
- konc. l. „U anděla strážce“, Štefánikova tř. č. 5 — m. vdova Anděla Knechtová — o. s. Ph. Mr. Tandler Engelbert — r. z. 1921.
- konc. l. „U růže“, Hodolanská tř. č. 17 — m. Ph. Mr. Frant. Konupčík r. z. 1916.
- reál. l. „U zlatého orla“, Denisova tř. č. 17 — m. Ph. Mr. Pavel Tropper — r. z. 1721.
- reál. l. „U koruny“, Masarykovo nám. č. 27 — m. Ph. Mr. František Kulenda a Anna Kulendová — o. s. Ph. Mr. František Kulenda — r. z. 1680.
- konc. l. „U Národního domu“, Česká ul. č. 22 — m. Ph. Mr. Bartoš Jaroslav — r. z. 1924.
- konc. l. „U zemské nemocnice“, Novoulická tř. č. 17 — m. Ph. Mr. Kratochvíl Richard — náj. Ph. Mr. Dr. Zlámal J. — r. z. 1919.
- konc. l. Wilsonovo nám. č. 28. — m. Ph. Mr. Dr. Vlach Miloš — r. z. 1932.
- konc. l. „u Palackého“ Palackého tř. 3 m. Ph. Mr. Jaroslav Jindřich — r. z. 1933.
- Opava:** reál. l. „U mouřenína“, Mezi Trhy č. 2 — m. Ph. Mr. Leo Brunner — o. s. Ph. Mr. Adolf Schmidt — r. z. 1798.
- reál. l. „U zlatého orla“, Horní nám. č. 48 — m. Ph. Mr. Bedřich Czeike — o. s. Ph. Mr. Hýkel Jindřich — r. z. 1650.
- reál. l. „U bílého anděla“, Mezi Trhy č. 4 — m. Ph. Mr. Arnošt Hannel — r. z. 1650.
- konc. l. „U sv. Ducha“, Masarykova ul. č. 26 — m. Ph. Mr. Jaroslav Mikšík ml. — r. z. 1920.
- konc. l. „U řádového kříže“, Olomoucká č. 2 — m. Ph. Mr. Frant. Möller — r. z. 1897.
- konc. l. „U Salvátora“, Olomoucká č. 31 — m. Ph. Mr. Pazdera Zdeněk — r. z. 1922.
- ústavní konc. l. „Zemská režijní lékárna“, Olomoucká č. 470 — m. země Moravskoslezská — o. s. Ph. Mr. Ladislav Bílek — r. z. 1920.
- Orlová:** konc. l. „U sv. Barbory“, Radnice, náměstí č. 76 — m. dědicové Ph. Mr. Skorkovského Stan. — o. s. Ph. Mr. Stanislav Skorkovský ml. — r. z. 1909.
- konc. l. „U sv. Josefa“, Masarykova tř. č. 184 — m. Ph. Mr. Robert Eisenberg — r. z. 1880.
- Oslavany:** konc. l. — m. Ph. Mr. Novotný Josef — r. z. 1931.
- Osoblaha:** konc. l. „U Salvátora“, Ringplatz č. 46 — m. Ph. Mr. Marie Kunzeová.
- Ostrava Mor.:** konc. l. „U sv. Barbory“, Trída 28. října č. 27 — m. Ph. Mr. Hanuš Braun — r. z. 1900.
- konc. l. Nádrazní trída č. 62 — m. Ph. Mr. Fanta Pavel — r. z. 1928.
- konc. l. „U anděla strážce“, Nádrazní trída č. 35 — m. Ph. Mr. Frant. Postava — náj. Ph. Mr. Matěj Josef — r. z. 1902.
- konc. l. „Centrální lékárna“, Masarykovo nám. č. 17 — m. Ph. Mr. Ferd. Tomášek — r. z. 1921.
- konc. l. „U zlatého lva“, ul. P. Cingra č. 3 — Ph. Mr. Staškrabová Milada — r. z. 1923.
- konc. l. „U zlaté koruny“, Masarykovo nám. čís. 19 — m. Ph. Mr. Mořic Ptacek — r. z. 1778.
- konc. l. „U červeného raka“, Tř. čes. legií — m. Ph. Mr. Hynek Vyhňálek — r. z. 1929.
- konc. l. „U radnice“, Sokolská tř. — m. Ph. Mr. Zdeněk Hrubý — r. z. 1934.
- Mor. Ostrava—Přivoz:** konc. l. „U zlatého orla“, Lassalova č. 676 — m. vdova Filuková Marie — o. s. Ph. Mr. Kriskowsky Antonín — r. z. 1909.
- konc. l. „U Madony“, nám. Sv. Čecha č. 427 — m. dědicové Ph. Mr. E. Kinský — o. s. Ph. Mr. Jaroslav Kinský — r. z. 1895.
- Mor. Ostrava—Vitkovice:** konc. l. „U anděla“, Ul. Petra Chelčického č. 35 — m. Ph. Mr. Arnošt Lutonský — r. z. 1885.

- konc. l. „U dělnického domu“, Hvězdoslavova ul. č. 49 — m. Ph. Mr. Jan Melichar — r. z. 1920.
- konc. l. — m. Ph. Mr. Kallus Bohuslav — r. z. 1935.
- Mor. Ostrava—Zábřeh (n. Odrou):** konc. l. „U sv. Prokopa“, Palackého tř. č. 166 — m. Ph. Mr. Aleš Seichert — r. z. 1904.
- Ostrava Slezská:** konc. l. „U sv. Prokopa“, č. 144 — m. Ph. Mr. Baroch Norbert — r. z. 1866.
- konc. l. „U sv. Trojice“, č. 3 — m. Ph. Mr. Frant. Hoffmann — r. z. 1902.
- Ostroh Uherský:** konc. l. „U anděla strážce“ — m. Ph. Mr. Otakar Stodůlka — r. z. 1911.
- Otrokovice:** konc. l. „U naděje“, Masarykovo nám. č. 35 — m. Ph. Mr. Alois Kučera — r. z. 1935.
- Paskov:** konc. l. — m. Ph. Mr. Jan Týn — r. z. 1930.
- Petřkovice:** konc. l. č. 18 — „U sv. Jana Křtitele“ — m. Ph. Mr. Jos. Večeřa — r. z. 1907.
- Petřvald:** konc. l. „U sv. Trojice“ č. 300 — m. Ph. Mr. Václav Peták — r. z. 1902.
- Plumlov:** konc. l. č. 281 — m. Ph. Mr. Klíma Antonín — r. z. 1932.
- Podivín:** konc. l. „U anděla Strážce“, Komenského ul. č. 12 — m. Ph. Mr. Antonín Hlavatý — r. z. 1906.
- Podolí u Opavy:** konc. l. — m. Ph. Mr. Rehwald Karel — r. z. 1935.
- Pohořelice:** konc. l. „U zlaté koruny“, Pařížská č. 10 — m. Ph. Mr. Emanuel Glaesser — r. z. 1822.
- Poštorná:** konc. l. „U černého orla“ č. 92 — m. Ph. Mr. Vladimír Ježíšek — r. z. 1894.
- Prostějov:** konc. l. „Nová lékárna“, Rejskova ul. č. 1 — m. Ph. Mr. Josef Bartoň — nájemce Ph. Mr. Jan Straškraba — r. z. 1926.
- konc. l. „U anděla strážce“, Žerotínovo nám. č. 4 — m. Ph. Mr. Gazárek Štěpán — r. z. 1870.
- konc. l. „U sv. Petra“, Revoluční ul. č. 30 — m. Ph. Mr. Jan Kocourek — r. z. 1924.
- reál. l. „U černého orla“, Masarykovo nám. č. 6 — m. Ph. Mr. Frant. Knapp — r. z. 1750.
- reál. l. „U milosrdných bratří“, Sv. Čecha nám. č. 7 — m. Konvent mil. bratří — o. s. Ph. Mr. Teutsch Fr. — r. z. 1733.
- Přerov:** konc. l. „U zlatého orla“, Masarykovo č. 11 — m. Ph. Mr. Rud. Sedlár — r. z. 1827.
- konc. l. „U Komenského“, Komenského tř. č. 28 — m. dědicové Vikt. Nečase — o. s. Ph. Mr. Kočí František — r. z. 1903.
- konc. l. „U anděla strážce“, Masarykovo nám. č. 7 — m. dědicové Jos. Mücke — o. s. Ph. Mr. Hora Jaroslav — r. z. 1876.
- konc. l. „U Širavy“, Žerotínovo nám. — m. Ph. Mr. Rud. Korec — r. z. 1927.
- konc. l. „U štěstěny“, Čechova ul. 27. — m. Ph. Mr. Andrášek Jan — r. z. 1931.
- Příbor:** reál. l. „U Panny Marie Pomocné“, Piaristická ul. č. 54 — m. Phil. Dr. a Ph. Mr. Vladimír Pokorný — r. z. 1756.
- Radvanice:** konc. l. „U koruny“, č. 119 — m. Ph. Mr. Jaroslav Holub — r. z. 1912.
- Rájec:** konc. l. — m. Ph. Mr. Josef Opletal — r. z. 1933.
- Rajhrad:** konc. l. „U zlatého srnce“, Masarykova č. 60 — m. Ph. Mr. Eduard Dohnálek — r. z. 1924.
- Rosice:** konc. l. „U anděla strážce“, náměstí č. 22 — m. Růžena Petrželová, vdova — o. s. Ph. Mr. Karel Bříza — r. z. 1899.
- Rousínov:** konc. l. „U Marie Pomocné“, Hlavní ul. č. 46 — m. Ph. Mr. Raimund Hlavatý — r. z. 1905.
- Rožnov pod. Radh.:** konc. l. „U Matky Boží“ — m. Ph. Mr. Otokar Arnošt — r. z. 1872.
- Ruda n. M.:** konc. l. „U Spasitele“ č. 59. — m. Ph. Mr. Zlámal Petr — r. z. 1933.
- Rýmařov:** konc. l. „U černého orla“, Karlbrunnerstrasse 176 — m. Ph. Mr. Julius Smetana — r. z. 1797.
- Slavkov:** konc. l. „U Matky Boží“, Palackého nám. č. 74 — m. Ph. Mr. Raim. Navrátil — r. z. 1801.
- Slavonice:** konc. l. „Zur Marienhilfe“, Dolní nám. č. 30 — m. Ph. Mr. Jan Prochaska — r. z. 1803.
- Strážnice:** konc. l. „U černého orla“, Mezibranská 464 — m. R. N. Dr. et Ph. Mr. Jaroslav Dostál — r. z. 1844.
- Suchá Prostřední:** konc. l. „U sv. Prokopa“ č. 92 — m. Ph. Mr. Karel Vluka děd. — o. s. Ph. Mr. Novák Vilém — r. z. 1927.
- Suchdol:** konc. l. — m. Ph. Mr. Grohmann Edwin — r. z. 1936.
- Svinov:** konc. l. „U orla“, Jiráskovo č. 370 — m. Ph. Mr. Jan Kolář — r. z. 1902.
- Svitavy:** reál. l. „U božího oka“, městské nám. č. 22 — m. Ph. Mr. Viktor Sander — r. z. 1846.
- konc. l. „U Marie“, městské nám. č. 90 — m. Ph. Mr. Hauck Wolfgang — r. z. 1909.
- Šlapanice:** konc. l. „U anděla strážce“, Masarykovo nám. č. 12 — m. Ph. Mr. Hrubíšek Karel — r. z. 1921.
- Štěpánov:** konc. l. „U matky boží“, č. 324 — m. Ph. Mr. Stanislav Trešer — r. z. 1914.
- Šternberk:** reál. l. „U černého orla“, Radniční ul. č. 2 — m. Markéta Reckbergerová — nájemce Ph. Mr. Heřman Schnitzer — r. z. 1754.
- konc. l. „U Matky Boží“, Široká ul. č. 28 — m. Ph. Mr. Adolf Bartl — r. z. 1924.
- Šumperk:** konc. l. „Bären-Apotheke“, Eichelbrennerovo nám. č. 4 — m. Ph. Mr. Rudolf Ehrlich — r. z. 1919.
- konc. l. „Adler-Apotheke“, Tržní nám. č. 4 — m. Ph. Mr. Brunschlik Bruno — r. z. 1909.
- konc. l. „Krajinská lékárna“, Goethova ul. č. 4 — m. Ph. Mr. Augustin Otevřel — nájemce Ph. Mr. Berka Miloslav — r. z. 1925.

- Telč:** réal. l. „U zlaté koruny“, Na můstku č. 38 — m. Karel a Marie Paclíkovi — náj. Ph. Mr. Paclík Karel ml. — r. z. 1774.
- Těšín Český:** konc. l. „U lva“, Saská kupa č. 21 — m. Ph. Mr. Kovacs Karel — r. z. 1909.
- konc. l. „U Salvatora“, Saska kupa č. 34 — m. Ph. Mr. Antonín Novotný — r. z. 1921.
- konc. l. — m. Ph. Mr. Pešát Alexius — r. z. 1936.
- Tišnov:** konc. l. „U Nejsv. Trojice“, Palackého nám. č. 123 — m. Ph. Mr. Emanuel Svoboda — r. z. 1837.
- Tovačov:** konc. l. „U zlatého orla“, Cimburkova ul. č. 345 — m. Ph. Mr. Helceletová-Weinbergerová — r. z. 1807.
- Třebíč:** réal. l. „U božího oka“, Karlovo nám. — m. Ph. Mr. A. Jakubec synové — o. s. Ph. Mr. Vladimír Jakubec — r. z. 1780.
- konc. l. „U sv. Josefa“ — m. Ph. Mr. Frant. Černík — r. z. 1909.
- konc. l. Žerotínova tř. — m. Ph. Mr. B. Šofr — r. z. 1927.
- Třešť:** konc. l. „U Spasitele“, Náměstí č. 126 — m. Ph. Mr. Josef Vašek vdova — náj. Ph. Mr. Valníček B. — r. z. 1836.
- Třinec:** konc. l. „U sv. Floriána“, č. 17 — m. Žofie Forscherová — o. s. Ph. Mr. Josef Staud — r. z. 1921.
- Třebová Mor:** réal. l. „U černého orla“, Náměstí č. 3 — m. vdova po Ph. Mr. Isidoru Knirschovi — o. s. Ph. Mr. Elv Knirschová — r. z. 1675.
- konc. l. „U Salvatora“, Panská ul. č. 7 — m. Ph. Mr. Jindřich Leischner — r. z. 1921.
- Újezd u Sokolic:** konc. l. „U naděje“, Palackého ul. č. 384 — m. Ph. Mr. Teodor Merlíček — r. z. 1924.
- Uničov:** réal. l. „U sv. Trojice“, Náměstí č. 10 — Ph. Mr. Alois Rottleuthner — r. z. 1752.
- Valtice:** réal. l. Milosrdných bratří, Břeclavská č. 184 — m. konvent Milosrdných bratří — o. s. Ph. Mr. Hekrdla Josef — r. z. 1662.
- Veselí n. M.:** réal. l. „U bílého anděla“ — m. Ph. Mr. Jaroslav Kytlica — r. z. před r. 1600.
- Vidnava:** konc. l. „Zum Adler“, Náměstí č. 40 — m. Ph. Mr. Evžen Frömel — r. z. 1822.
- Vitkov:** konc. l. „U anděla strážného“ č. 168 — m. Ph. Mr. Otmar Strauß — r. z. 1861.
- Vizovice:** réal. l. Milosrdných bratří — m. konvent Milosrdných bratří — o. s. Ph. Mr. Valentin Karel — r. z. 1781.
- Voda Červená:** konc. l. „U Spasitele“ č. 339 — m. Ph. Mr. Karel Schnabel — r. z. 1909.
- Vranov n. D.:** konc. l. „U sv. Marie“ — m. dědicové Ph. Mr. Grosse — o. s. Ph. Mr. Fr. Sachers — r. z. 1901.
- Vrbno:** konc. l. „U Salvatora“, Bahnhofstraße č. 202 — m. Ph. Mr. Robert Markovac — r. z. 1869.
- Vsetín:** konc. l. „U moravské orlice“ — m. Ph. Mr. Karel Puszkailer — r. z. 1913.
- konc. l. — m. Ph. Mr. Novák František — r. z. 1932.
- Vyškov:** réal. l. „U černého orla“, Masarykovo nám. č. 36 — m. dědicové Ph. Mr. Tilla Vil. — r. z. před 1747.
- konc. l. „Nová lékárna“, Masarykovo nám. č. 45 — m. Ph. Mr. Brychta Jan — r. z. 1924.
- Zábřeh:** konc. l. „U sv. Trojice“, Masarykovo nám. č. 24 — m. Ph. Mr. Antonín Fridrich — r. z. 1826.
- Zdounky:** konc. l. „U anděla strážce“ č. 246 — m. Ph. Mr. František Škúrek — r. z. 1923.
- Zlín:** konc. l. „U anděla strážce“ — m. Ph. Mr. Dr. Sedlář Eduard — o. s. Ph. Mr. Bouda Lad. — r. z. 1900.
- o. s. Ph. Mr. Petrák Antonín — r. z. 1927.
- konc. l. „Nová lékárna u mor. orlice“ — m. Ph. Mr. Karel Suchomel — r. z. 1927.
- konc. l. „U Samaritána“, Dlouhá ul. č. 23 — m. Ph. Mr. Páleník Josef — r. z. 1934.
- Znojmo:** konc. l. „U sv. Ducha“, Nám. svobody — m. Ph. Mr. Karel Podleschka — r. z. 1873.
- real. l. „U zlaté koruny“, Obroková ul. — m. Ph. Mr. B. Sedlář — r. z. 1500.
- konc. l. „Nová lékárna“, Goethova ul. m. Ph. Mr. Bohumír Kašper — r. z. 1921.
- real. l. „U bílého anděla“, Obroková ul. — m. Ph. Mr. R. Wantoch — r. z. 1500.
- konc. l. — m. Ph. Mr. Mališ Jaroslav — r. z. 1936.
- Ždánice:** konc. l. „U matky Boží“, Nádražní ul. č. 233 — m. Ph. Mr. Ponce dědicové — o. s. Ph. Mr. Murycová Emilie — r. z. 1915.
- Žďár:** konc. l. „U zlatého orla“, Masarykovo nám. č. 144 — m. Ph. Mr. Rudolf Husák — r. z. 1824.
- Židlochovice:** konc. l. „U anděla strážce“, Komenského ul. č. 86 — m. Ph. Mr. Jan Simon — r. z. 1877.

SLOVENSKO.

- Bánovce nad Bebravou:** réal. l. „U Spasitele“, Náměstí — m. Ph. Mr. Dr. Matěj Balleggh — r. z. 1787.
- Baňa Nová:** réal. l. „U Spasitele“, Masarykova ul. č. 110 — m. Ph. Mr. Nágý Štefan — r. z. 1813.
- Bardejov:** réal. l. „U zlatého lva“, Masarykovo náměstí č. 12 — m. Ph. Mr. Josef Ruzsicska — r. z. 1444.
- real. l. „U Božího milosrdenství“, Masarykovo náměstí č. 44 — m. potomci Tirscherové — o. s. Ph. Mr. Alexander Perjéssy — r. z. 1797.
- Bardejov Kúpele:** filiál. l. — m. Ph. Mr. Josef Ruzsicska, Hotel Astoria — r. z. 1882.
- Bátovce:** konc. l. „U Spasitele“, Náměstí republiky č. 28 — m. Ph. Mr. Gracza Viliam — r. z. 1820.
- Bela Spišská:** konc. l. Zimná ul. č. 164 m. Schwarze Alexandra vdova — o. s. Ph. Mr. Schwarzová Alžběta — r. z. 1828.
- Beluša:** konc. l. „U sv. Trojice“ č. 295 — m. Ph. Mr. Grančič Pavel — r. z. 1913.

- Beňadik Svätý:** konc. l. „U spasitele“, Hlavná námestí č. 69 — m. Ph. Mr. Šuhajda Jan — r. z. 1909.
- Beš:** konc. l. „U Spasitele“, Hlavná ul. č. 494 — m. Ph. Mr. Taubinger Vojtěch — r. z. 1890.
- Bidovce:** konc. l. „U naděje“ — m. Ph. Mr. Toth Štefan — r. z. 1892.
- Biskupice:** konc. l. „U anděla“, — m. Ph. Mr. Gajdošík Ludevít — r. z. 1894.
- Blatná n. O.:** konc. l. „U sv. Trojice“ — m. Ph. Mr. Kamil Lügner — r. z. 1909.
- Blh Výšný:** konc. l. „Svätý Štefan“ č. 116 — m. Ph. Mr. Molnár Julius — r. z. 1894.
- Bratislava:** konc. l. „U hvězdy“, Kozia ul. č. 31 — m. Ph. Mr. Fest Emerich — r. z. 1915.
- konc. l. „Uránia“, Senné nám. č. 24 — m. Ph. Mr. Halaša Jan — r. z. 1929.
- konc. l. „U anděla“, Obilné nám. č. 10 — m. Ph. Mr. Földes Julius — r. z. 1863.
- konc. l. „U sv. Alžběty“, Dunajská ul. č. 38 — m. Ph. Mr. Haberfeld Oskar — r. z. 1907.
- konc. l. „U ochrany Marie“, Štefánikova ul. 10/c. — m. Ph. Mr. Karol Bokor — r. z. 1905.
- reál. l. „U zlaté koruny“, Suché Mýto 20 — m. Ph. Mr. Polgára Juliusa dědicové — o. s. Ph. Mr. Polgárova Mária — r. z. 1802
- reál. l. „U sv. Martina“, Ventúrská ul. č. 24 — m. Ph. Mr. Roth Zigmund, — r. z. 1790.
- konc. l. „U Asiského“, Štúrova ul. č. 6/b — m. Ph. Mr. Schiffer Elo — r. z. 1928.
- konc. l. „Lochmannova“, Špitálská ul. č. 3 — m. Ph. Mr. Eugen Bárdos — r. z. 1927.
- reál. l. „U sv. Štefana“, Náměstí republiky č. 26 — m. Ph. Mr. Dr. Heim Oskar — r. z. 1608.
- reál. l. „U sv. Trojice“, Laurinská ul. č. 1. — m. Ph. Mr. Ladislav Kucsera — r. z. 1600.
- konc. l. „U tatranského kříže“, Vajnorská cesta č. 2 — m. Ph. Mr. Otto Graubner — r. z. 1929.
- konc. l. „U sv. Ducha“, Krajinská ul. č. 20 — m. Ph. Mr. Dr. Madarász Imrich — r. z. 1899.
- konc. l. „U zlatého kříže“, Křížná ul. č. 57 — m. Ph. Mr. Císař Leopold — r. z. 1925.
- reál. l. „U granátového jablka“, Nám. republiky č. 9 — m. Rád milosrdných bratří — o. s. Ph. Mr. Takács Alexander — r. z. 1727.
- reál. l. „U červeného raka“, Michalská brána 24 — m. Ph. Mr. Ladislav Földes a Ph. Mr. Melichar Róth — o. s. Ph. Mr. Földes Ladislav — r. z. 1312.
- reál. l. „U Salvatora“, Dlhá ul. č. 35 — o. s. Ph. Mr. Ptáček Pavel — r. z. 1658.
- konc. l. Vydricova ul. č. 25 — m. Ph. Mr. Deutsch Barnabáš — r. z. 1909.
- konc. l. „U matky Boží“, Mostná ul. č. 2 — m. Ph. Mr. Desider Eichner — r. z. 1929.
- konc. l. „U Archanděla Gabriela“, Uhorská ul. č. 10 — m. Izáková Berta, vdova — o. s. Ph. Mr. Entner Mikuláš — r. z. 1921.
- konc. l. „U naděje“, Šancova ul. č. 18 — m. Ph. Mr. Schulek Béla — r. z. 1911.
- konc. l. „Maria Pomož“, Lazaretská ul. 37 — m. Ph. Mr. Ján Schlosser — r. z. 1930.
- konc. l. „K sv. Jozefovi“, Špitálská 43 — m. Ph. Mr. Irena Šimaliaková — o. s. Ph. Mr. Leopold Halmos — r. z. 1931.
- konc. l. „Kohnová“, Židovská ul. — m. Ph. Mr. Eugen Zahler — r. z. 1931
- konc. l. Palisády č. 20, „U sv. Svorada“ m. Ph. Mr. Mituchová Josefa — o. s. Ph. Mr. Mouček Ján — r. z. 1932.
- ústav. lék. státní nemocnice — o. s. Ph. Mr. Matuška Rudolf.
- Brezno n. Hr.:** konc. l. Masarykovo nám. č. 42 — m. Ph. Mr. Reinprecht Eugen — r. z. 1808.
- konc. l. „U Spasitele“ — m. Ph. Mr. Vidová Marie — nájemce Ph. Mr. Schönmann Arpád — r. z. 1931.
- Brezová:** konc. l. „U generála osvoboditele“ č. 332 — m. Ph. Mr. Hlava Bedřich — r. z. 1928.
- Bystrica Báňská:** reál. l. „U spasitele“, Dolní ul. č. 5 — m. Burda Karel — o. s. Ph. Mr. Burger Hugo — r. z. 1856.
- reál. l. „k Murínovi“, Masarykovo nám. č. 44 — m. Ph. Mr. Göllner Bruno — r. z. 1856.
- konc. l. „U červeného kříže“, Horní nám. č. 25 — m. Ph. Mr. Dr. Flittner Eugen — r. z. 1905.
- konc. l. Horná ul. č. 2. „U zlatého kříže“ — m. Ph. Mr. Grossmann Ervin a Ph. Mr. Kaufmann Iliš — r. z. 1931
- Bystrica Povážská:** konc. l. „U sv. Marie“, Pobřeží — m. Ph. Mr. Eugen Kohn — o. s. Ph. Mr. Hanis Vojtěch — r. z. 1902.
- Bytča Velká:** reál. l. „U kříže“, Masarykovo nám. č. 138 — m. dědicij Tombora Ladislava — o. s. Ph. Mr. Hajdu Ernest — r. z. 1773.
- Budkovce:** konc. l. „U sv. Anny“ — m. Ph. Mr. Kronovits Max — r. z. 1929.
- Cífer:** konc. l. „U sv. Michala“ — m. Ph. Mr. Ungar Adolf — r. z. 1895.
- Čadca:** konc. l. „Salvátor“, Palárikova ul. č. 86 — m. dědicové Bentsátha Evžena — o. s. Ph. Mr. Kuchejda Josef — r. z. 1862.
- konc. l. Štefánikovo nám. č. 32. „U matky Boží“ — m. Ph. Mr. Bullawa František — r. z. 1932.
- Čachtice:** konc. l. „U zlatého orla“ č. p. 65 — m. Ph. Mr. Fuchs Ludevít — nájemce Ph. Mr. Gottlieb Julius — r. z. 1934.
- Častá:** reál. l. „U sv. Antonína“ č. 24 — m. Ph. Mr. Csontos Vojtěch — r. z. 1909.
- Čeklís:** konc. l. „U matky Boží“ — m. Ph. Mr. Julius Adorján — r. z. 1928.
- Číz kúpele:** filial. lék. lékárny v Rimavskej Seči — r. z. 1894.
- Číz:** reál. l. „Svatá Trojice“, Hlavná ul.

- č. 32 — m. Ph. Mr. Ježovits Kolo-
man — r. z. 1806.
- Čop:** konc. l. „U Božího zaopatření“,
Hlavná ul. 15 — m. Ph. Mr. Bernát
Alex. — r. z. 1871.
- Detva:** konc. l. „U sv. Antonína“, Ná-
mestie č. 133 — m. Ph. Mr. Míladí-
novič Aladar — r. z. 1903.
- Děvín:** konc. l. „U anděla“, Německá ul.
č. 103 — m. Ph. Mr. Meindl Adolf
— r. z. 1902.
- Diosek Velký:** konc. l. „U sv. Trojice“,
Hlavná ul. č. 15 — m. Ph. Mr.
Földes Ernest — r. z. 1900.
- Dobšina:** konc. l. „U koruny“, Jarková
ul. č. 627 — m. Ph. Mr. Rosenberg
Jakub — r. z. 1844.
sezonní filiální lékárna při Ladovej
Jeskyňi v Dobšíně — o. s. Ph. Mr.
Rákos Vojtěch — r. z. 1935.
- Dvory n. Ž:** konc. l. „Zlatá koruna“, Ná-
mestie č. 3335 — m. Ph. Mr. Istenes
František — r. z. 1893.
- Ďala Stará:** konc. l. „Svatá Trojice“,
Hlavná ul. č. 231 — m. Ph. Mr.
Fried Štefan — r. z. 1885.
- Dubnice n. Váh:** konc. l. „K rodičke
Božej“ č. 296 — m. Ph. Mr. Poled-
ňák Fr. — r. z. 1930.
- Farkašd:** konc. l. „U Spasitele“ — m. Ph.
Mr. Weiszhausz Alexander — r. z.
1897.
- Fél (Šamorín):** konc. l. — m. Ph. Mr.
Helczlerová Terezie.
- Feledince:** konc. l. „Koruna“ — m.
Ph. Mr. Perjessy Alexander, ná-
jemce Ph. Mr. Földesová Lenka —
r. z. 1888.
- Fifakovo:** konc. l. „Flora“ — m. Ph. Mr.
Csépe Štefan — r. z. 1825.
- Galanta:** réal. l. „Červený rak“, Masary-
kova ul. č. 476 — m. Ph. Mr. Mas-
sányi Gejza — r. z. 1812.
- Gbely:** konc. l. „U sv. Antonína“ — m.
Ph. Mr. Halbych Ignac — r. z. 1906.
- Gelnica:** réal. l. „U zlatého lva“, Hlavná
ul. č. 467 — m. Ph. Mr. Fodor Karol
— r. z. 1875.
- Giraltovce:** konc. l. č. 11 — m. Schrétora
Gustava potomci — o. s. Ph. Mr.
Tureková Mária — r. s. 1884.
- Gúta:** konc. l. „Ku Andjelovi Strážci“,
Hlavná ul. č. 555 — m. Ph. Mr.
Julius Piringer — r. z. 1879.
- Hajnáčka:** konc. l. „Spasitel“ č. 49 — m.
Ph. Mr. Spányik Alexander — o.
s. Ph. Mr. Osgyány Desider — r.
z. 1912.
- Halič:** konc. l. „Červený kříž“ — m. Ph.
Mr. Róth Theodor — r. z. 1884.
- Handlová:** konc. l. „U sv. Kateřiny“ č.
658 — m. Ph. Mr. Španko Pavel —
r. z. 1902.
konc. l. „Humanitas“ č. p. 262 — m.
Ph. Mr. Haas Karel — r. z. 1932.
- Hanušovce n. Tol:** konc. l. č. 83 — m.
Ph. Mr. Altmann Markus — r. z.
1924.
- Hlohovec:** réal. l. „U sv. Josefa“, Štefáni-
kovo nám. č. 26 — m. Ph. Mr. Gold-
berger Maxmilián s manželkou a
Linkenberg Vilém — o. s. Ph. Mr.
Goldberger Maxmilián — r. z. 1702.
konc. l. „U Spasitele“, Štefánikovo nám.
č. 6. — m. Strnisková Anna — o. s.
Ph. Mr. Hackenberger Benjamin —
r. z. 1909.
- Hnúšťa:** konc. l. „Anděl strážce“ č. 239 —
m. Tomková Ladislava, vdova —
o. s. Ph. Mr. Antal Ján — r. z. 1893.
- Hokovce:** konc. l. „U kotvy“ č. 98. — m.
Ph. Mr. Mališ Josef — r. z. 1932.
- Holič:** réal. l. „U sv. Trojice“ — m.
MUDr. F. Mlčoch — o. s. Ph. Mr.
Chrátsek Vladimír — r. z. 1811.
konc. l. „U sv. Martina“, Štefánikova
ul. č. 11 — m. Ph. Mr. Moravec An-
tonín — r. z. 1930.
- Hrabušice:** konc. l. „U sv. Trojice“ — m.
Ph. Mr. Schmö Julius — r. z. 1922.
- Hrádok na Slovensku:** konc. l. „Pod Kri-
váňom“ — m. Ph. Mr. Vozárik
Gejza — r. z. 1870
- Hradská Trhová:** konc. l. „U sv. Trojice“,
Kostolná ul. č. 157 — m. Turchá-
niho dědicové — nájemce Ph. Mr.
Simon Dezider — r. z. 1922.
- Hronec:** konc. l. „U anděla strážce“,
Masarykovo nám. č. 7 — m. Ph.
Mr. Kajaba Antonín — r. z. 1863.
- Hrkáč:** konc. l. „U naděje“, Hlavná ul.
č. 54 — m. Pružinská Jul., vdova —
o. s. Ph. Mr. Neupauer Pavel — r.
z. 1904.
- Humenné:** konc. l. Masarykova ul. č. 27
m. Ph. Mr. Fabián Arnold — r. z.
1890.
réal. l. Masarykova ul. č. 36 — m.
Ph. Mr. Atlasz Ludevít — r. z. 1814.
- Chlumec Kr.:** konc. l. „Koruna“, Hlavná
ul. č. 47 — m. Ph. Mr. Štrausz Hugo
— r. z. 1914.
konc. l. „U Spasitele“, Hlavná ul. č.
85 — m. Ph. Mr. Štrausz Dezider
— r. z. 1832.
- Chtelnica:** konc. l. „U sv. Rocha“ č. 71
m. Ph. Mr. Szabó Ladislav — o. s.
Ph. Mr. Wagner Gejza — r. z. 1879.
- Ida Velká:** konc. l. „U anděla strážce“ —
Ph. Mr. Stein Eugen — r. z. 1888.
- Ilava:** konc. l. „U sv. Trojice“, Masary-
kovo nám. č. 97 — m. Ph. Mr. Stei-
ner Oskar — o. s. Ph. Mr. Pavel
Kunfalvi — r. z. 1846.
ústavní l. — Masarykovo n. 1—2 Trest-
nice — m. Ministerstvo spravedl-
nosti — r. z. 1856.
- Jablonice:** konc. l. „U anděla strážce“,
— m. Ph. Mr. Štefan Emanuel —
r. z. 1900.
- Jan Sv. Moravský:** konc. l. „U anděla
strážce“, č. 321 — m. Ph. Mr. Keill
Gejza — r. z. 1893.
- Jasovský Podzámok:** konc. l. „U sv. Tro-
jice“, č. 87 — m. Ph. Mr. Stržínek
Milosláv — r. z. 1887.
- Jelka:** konc. l. „U pacholete“ — m. Ph.
Mr. Országh Antonín — r. z. 1920.
- Jelšava:** réal. l. „U zlatého orla“, Masary-
kovo nám. 344 — m. Ferdinand a
Tibor Jurecký — o. s. Ph. Mr. Ju-
recký Ferd. — r. z. 1750.
- Jur Svätý:** réal. l. „U sv. Jura“, Kostelní
ul. č. 22 — m. Ph. Mr. Zasztkó
František — r. z. 1799.
- Kálna:** konc. l. „U anděla strážce“, Hlav-
ná ul. č. 2 — m. Ph. Mr. Patay Šte-
fan — o. s. dtto — r. z. 1903.
- Kamendín:** konc. l. „U panny Lourd-
ské“, Železničná cesta 106 — m. Ph.
Mr. Beck Ernst — r. z. 1914.

- Kameň Modrý:** konc. l. „U panny Marie“, — m. Ph. Mr. Káposztásky Julius — r. z. 1882.
- Kapušany Velké:** konc. l. „U svaté Trojice“, č. 99 — m. Ph. Mr. Friedmann Josef — r. z. 1839.
- Kesy Bátorove:** konc. l. „U anděla strážce“, Hlavné nám. 332 — m. Balášová Ludevítová vd. — o. s. Ph. Mr. Abonyi Andrej — r. z. 1892.
- Kesy Krátké:** konc. l. „U panny Marie“, Hlavná ul. č. 30 — m. Ph. Mr. Schönberger Mór — r. z. 1914.
- Kežmarok:** reál. l. „U zlatého jelena“, Hlavní nám. č. 62 — m. Szenczy Gabriela vdova — o. s. Ph. Mr. Gottlieb Julius — r. z. 1765.
reál. l. „U koruny“, Hlavní nám. č. 58 — m. Ph. Mr. Kornhauser Julius — r. z. 1780.
- Kláštor n. Znívom:** konc. l. „U Palatina“, Hlavná ul. č. 55 — m. Ph. Mr. Porubský Milan — r. z. 1842.
- Kokava n. Rim.:** konc. l. „Anděl strážce“, Hviezdoslavova ul. č. 205 — m. Ph. Mr. Blech Jakub — r. z. 1872.
- Komárno:** reál. l. „U Božské prozřetelnosti“, Klapkovo nám. 2 — m. Ph. Mr. Kovách Tichomír — r. z. 1797.
konc. l. „U Božského srdce“, Eötvösová ul. č. 56 — m. Ph. Mr. Zombory Gejza — náj. Ph. Mr. Schönberger Moric — r. z. 1927.
reál. l. „U Murína“, Náderská 33 — m. Korunová Banka a spol. — o. s. Ph. Mr. Soos Edmund — r. z. 1770.
reál. l. „U spasitele“, Széchenyiova ul. č. 2 — m. Dědicové Steinera Mikuláše — o. s. Ph. Mr. Nádasdy Gejza — r. z. 1789.
- Komjatice:** konc. l. „U sv. Alžběty“, — m. Ph. Mr. Winkler Štefan — r. z. 1893.
- Kostolany Velké:** konc. l. „U hada“, č. 123 — m. Ph. Mr. Telegdy Vojtěch — r. z. 1902.
- Košice:** konc. l. „U Padov. sv. Antonína“, Moldavská okružná ul. č. 44 — m. Ph. Mr. Garai Eugen — r. z. 1898.
reál. l. „U Božího oka“, Hlavná ul. č. 65 — m. Ph. Mr. Roth Moric — r. z. 1626.
reál. l. „U zlatého lva“, Hlavná ul. č. 46 — m. Ph. Mr. Megay Artur a Ph. Mr. Geffert Desider — o. s. Ph. Mr. Wyda Juraj — r. z. 1516.
konc. l. „U sv. Trojice“, Hlavná ul. č. 43 — m. Ph. Mr. Kaufmann Zoltán — r. z. 1864.
reál. l. „U koruny“, Mlýnská ul. č. 1 — m. Ph. Mr. Glück Alexander a Ph. Mr. Radó Vojtěch — o. s. Ph. Mr. Glück Alexander — r. z. 1700.
konc. l. „Rákoczy“, ul. č. Šrobárova ul. č. 44 — m. Ph. Mr. Keszler Erwin — r. z. 1914.
konc. l. „U vykupitele“, Hlavná ul. č. 114 — m. Ph. Mr. Török Andrej
konc. l. „U matky Boží“, Mlýnská ul. č. 31 — m. Ph. Mr. Krno Josef — r. z. 1922.
konc. l. „U malé sv. Terezy z Lisieux“, Peštianská tř. 40 — m. Ph. Mr. Polatšek Pavel — r. z. 1928.
konc. l. „Gloria“, Hlavná ul. č. 123 — m. Ph. Mr. Alexander Friedmann — r. z. 1929.
- ústavní l. Münster Tivadara ul. — m. státní nemocnice — o. s. Ph. Mr. Hájek Jan — r. z. 1920.
vojenská l. Modlitební ul. — m. divišní nemocnice č. 11.
- Kremnica:** reál. l. „U spasitele“, Štefánikovo nám. č. 8 — m. Dědicové Gazdika Jana — o. s. Ph. Mr. Wünschendorferová Margita — r. z. 1895.
- Kříž Svätý n. Hronom:** reál. l. „U zlatého lva“, Štefánikova ul. č. 22 — m. vdova Haasová Mária — o. s. Ph. Mr. Kunfalvi Pavel — r. z. 1875.
- Kronpachy:** konc. l. „U hada“, Masarykova ul. č. 51 — m. Ph. Mr. Langer Julius — r. z. 1875.
konc. l. „U spasitele“, Tovarnova ul. č. 15 — m. Ph. Mr. László František — r. z. 1912.
- Krupina:** reál. l. „Hygea“, Sv. Trojičné nám. č. 35 — m. Ph. Mr. Moric Weisz — r. z. 1800.
- Kubín-Dolní:** reál. l. „Lékárna“, Randlínského — m. Dědici Králíka Aloise nájemce Ph. Mr. Kohn Eugen — r. z. 1765.
- Lemešany:** konc. l. „U sv. Trojice“, č. 1 m. Ph. Mr. Kelen Gustav — r. z. 1912.
- Levice:** reál. l. „U černého orla“, Hurbanova ul. č. 2 — m. Dědici Bolemannovi — o. s. Ph. Mr. Kresko Ludevít — r. z. 1664.
reál. l. „U koruny“, Nám. republiky č. 14 — m. Maria Krajčovičová — o. s. Ph. Mr. Székely Alfred — r. z. 1823.
konc. l. „Salvator“, Hviezdoslav. ul. č. 11 — m. Ph. Mr. Sekan Ladislav a Weinberger Ladislav — r. z. 1926.
- Levoča:** reál. l. „U hada“, Hlavné nám. č. 12 — m. Ph. Mr. Koloman Jurecky r. z. 1760.
reál. l. „U lva“, Hlavné nám. č. 22 — m. Namenyiová Emma — nájemce Ph. Mr. Köves Maxmilián — r. z. 1864.
- Lipjany:** konc. l. „U Božské prozřetelnosti“, Hlavná ul. č. 174 — m. Ph. Mr. Becker Wiliam vdova — o. s. Ph. Mr. Szepessy Árpád — r. z. 1890.
- Lomnica Tatr.:** konc. l. Hotel Lomnica, — m. Ph. Mr. Čtvrtníček Jan — r. z. 1919.
- Lubica:** konc. l. „U anděla strážce“, Vrbovská ul. č. 101 — m. Ph. Mr. Macek Fr. — o. s. Ph. Mr. Kathona Alexander — r. z. 1893.
- Lubovňa St.:** konc. l. „U sv. Mikuláše“, Hlavné nám. č. 22 — m. Ph. Mr. Ignatovič Karol — o. s. Ph. Mr. Csontos Vojtěch — r. z. 1845.
- Lučenec:** konc. l. Masarykova ul. č. 1 — m. Děnešova Helena, vdova — o. s. Ph. Mr. Markovič Josef — r. z. 1834.
reál. l. „U černého orla“, Nám. republiky — m. Ph. Mr. L. Diamant — o. s. Ph. Diamant Ladislav — r. z. 1760.
konc. l. „Madonna“, Vajanského ul. č. 6 — m. Ph. Mr. Géza Haas — r. z. 1928.

- konc. l. „U spasitele“, Masarykova ul. č. 33 — m. Ph. Mr. a Dr. Voda Gustav — r. z. 1921.
- Lupča Slovenská:** konc. l. „U červeného orla“, Hlavní nám. č. 94 — m. vdova po Scholtzovi Emilu — o. s. Ph. Mr. Göres Emerich — r. z. 1857.
- Mager Velký:** konc. l. „U sv. Štefana“, — m. Ph. Mr. Kerényi Ludevít — r. z. 1872.
- Malacky:** Masarykova ul. č. 49 — m. Ph. Mr. Dr. Jan a Ph. Mr. Gejza Fridrichové — o. s. Dr. Jan Fridrich — r. z. 1850.
- konc. l. „Ferényiho“ — m. Ph. Mr. Aladár Ferényi — r. z. 1930.
- Malčice:** konc. l. „U sv. Ducha“, — m. Ph. Mr. Bötös Samuel — r. z. 1899.
- Martin Turč. Svätý:** konc. l. Masarykova cesta č. 136 — m. Ph. Mr. Bodický Metod — r. z. 1922.
- reál. l. „U spasitele“, Staré nám. č. 2 — m. Ph. Mr. Toperczer Alexander — o. s. Ph. Mr. Krajčovic Anton — r. z. 1808.
- Meder Velký:** konc. l. „U spasitele“, Hlavné nám. č. 151 — m. Ph. Mr. Angyal Antonín — r. z. 1858.
- Medzev Nižní:** konc. l. „U sv. Trojice“, č. 150 — m. Ph. Mr. Szkurkay Viktor — nájemce Ph. Mr. Eliáš Ladislav — r. z. 1861.
- Medzilaborce:** konc. l. „U vykupitele“ — m. Ph. Mr. Herschkovits Mor. — r. z. 1886.
- Melčice:** konc. l. „U zlatého orla“, č. 57 — m. Michalcová Natália — o. s. Ph. Mr. Tarnayová Irma — r. z. 1917.
- Mesto Kysucké Nové:** konc. l. „U spasitele“, Masarykova ul. č. 188 — m. Ph. Mr. Bartiková Anna — r. z. 1890.
- Mesto Nové n. Váhom:** reál. l. „U sv. Ducha“, Palkovičova ul. č. 72 — m. Ph. Mr. Thinschmidt Vojtěch — r. z. 1780.
- konc. l. „U sv. Antonína“, Masarykovo nám. 5 — m. Sztrechayová Agatha, vdova — o. s. Ph. Mr. Czipczer Arpád — r. z. 1906.
- Mestečko:** konc. l. „U sv. Trojice“ — m. Ph. Mr. Šándor Mikuláš — r. z. 1932.
- Michalany Dolné:** konc. l. „U anděla strážce“, Hlavní ul. č. 69 — m. Ph. Mr. Cséri Alexius — nájemce Ph. Mr. Klein Alexandr — r. z. 1902.
- Michalovce:** reál. l. „U Apolla“, Hlavná ul. č. 20 — m. Ph. Mr. Baldinger Eugen — r. z. 1788.
- konc. l. „U naděje“, Hlavná ul. č. 48 — m. Ph. Mr. Rosenberg Leopold — r. z. 1902.
- konc. l. „U bílého kříže“, Hlavná ul. č. 66 — m. Ph. Mr. RácZ Jindřich — r. z. 1879.
- Milbach:** konc. l. „Salvator“, St. Smokovec vila Hygiea — m. Ph. Mr. Csatádi Artur — r. z. 1905.
- Mikuláš Lipt. Sv.:** reál. l. „U bílého lva“, Náměstí svobody č. 190 — m. Ph. Mr. Ballo Ferdinand — r. z. 1750.
- reál. l. „U murina“, Nám. svobody 185 — m. Ph. Mr. Ballo Ludevít — r. z. 1776.
- Močenok:** konc. l. „U anděla strážce“, — m. Ph. Mr. Reich Artur — r. z. 1914.
- Modra:** reál. l. „U zlaté hvězdy“, Štúrova ul. č. 108 — m. Scharbertová Kar. vdova — r. z. 1857.
- Moldava n. B.:** reál. l. „U zlatého lva“, Hlavná ul. č. 85 — m. Ph. Mr. Straus Dezider — r. z. 1857.
- Moravce Zlaté:** reál. l. „U spasitele“, Sladkovičova ul. č. 1 — m. Ph. Mr. Posch Aladar, vdova — o. s. Ph. Mr. Černá Marie — r. z. 1700.
- Mošovce:** konc. l. „U murina“, Štefánikovo nám. č. 34 — m. Ph. Mr. Bialek Karol — r. z. 1793.
- Myjava:** konc. l. č. 318 — m. Ph. Mr. Nemeth Karol — r. z. 1857.
- Námestovo:** konc. l. „U černého orla“, Náměstí svobody č. 149 — m. Ph. Mr. Murina Arpáda, vdova — o. s. Ph. Mr. Anton Murin — r. z. 1883.
- Nasvad:** konc. l. „U anděla“, Kostelní nám. — m. Ph. Mr. Halmoš Leop. — r. z. 1935.
- Nekiže:** konc. l. „U spasitele“, Hlavná ul. č. 120 — m. Ph. Mr. Smeringai Ludevít — r. z. 1904.
- Nitra:** reál. l. „U uherské koruny“, Kapitulská ul. č. 1 — m. Ph. Mr. Wilberding Frant. s chotí — o. s. Ph. Mr. Edita Wilberdingová — r. z. 1724.
- konc. l. „U sv. Martina“, Wilsonova ul. č. 25 — m. Ph. Mr. Hulmečik Jan — r. z. 1922.
- konc. l. „U slobody“, Párovská ul. č. 2 — m. Ph. Mr. Emil Bettelheim — r. z. 1896.
- reál. l. „U spasitele“, Janka Jesenského ul. č. 14 — m. dědicové Ph. Mr. Dariusa Laxa — o. s. Ph. Mr. Ernest Hollý — r. z. 1724.
- konc. l. — m. Ph. Mr. Bárdoš Emerich — r. z. 1931.
- Nitranské Rudno:** konc. l. „U matky Boží“, čis. domu 60 — m. Ph. Mr. Róth Aladár — r. z. 1935.
- Olča Zem.:** konc. l. „U hada“, Hlavná ul. č. 25 — m. Ph. Mr. Thaller Frant. — r. z. 1896.
- Oroska:** konc. l. „Madonna“, č. 155 — m. Ph. Mr. Heydrych Karol — r. z. 1929.
- Oslany:** reál. l. „U sv. Antonína“, Náměstie č. 72 — m. Ph. Mr. Šimko Arpad — r. z. 1858.
- Párkán:** konc. l. „U sv. Trojice“, Masarykova ul. 15 — m. Ph. Mr. Štefan Nagy — r. z. 1855.
- konc. l. — m. Ph. Mr. Rády Ludevít ml. — r. z. 1932.
- Pavlovce n. Uhom:** konc. l. „U Marie pomocné“, č. 2 — m. Ph. Mr. Rachmil Marmaroš — r. z. 1912.
- Perbeta:** konc. l. „U zlaté koruny“, Hlavná 162 — m. Ph. Mr. Rakusz Otto — r. z. 1904.
- Pered:** konc. l. „U anděla strážce“, — m. Thormu Karola, vdova — o. s. Ph. Mr. Andrej Braun — r. z. 1909.
- Petržalka:** konc. l. „Sv. Juraja“, Štefánikova ul. č. 3/b — m. Ph. Mr. Scholtz Eugen — r. z. 1907.
- konc. l. „U anděla“ — m. Ph. Mr. Ján Polívka — r. z. 1931.

- Pezinok:** reál. l. „U černého medvěda“, Hlavné nám. — m. Martvoňova Margita — o. s. Ph. Mr. Martvoň Ondrej — r. z. 1600.
- Piarg:** konc. l. „U koruny“, č. 5 — m. Ph. Mr. Bary Ernesta dědicové — o. s. Ph. Mr. Emilie Joergesová — r. z. 1793.
- Piešťany:** reál. l. „U sv. Josefa“, Masarykova cesta č. 44 — m. Methová Klára — o. s. Ph. Mr. Erdélyi Árpád — r. z. 1825.
- konc. l. „U spasitele“, Wilsonova cesta č. 3 — m. Ph. Mr. Pollak Ladislav — r. z. 1924.
- konc. l. „U Madonny“, Presidentov rad č. 3 — m. Ph. Mr. Kornel Ruhmann — r. z. 1931.
- Plešivec:** konc. l. „U Boží prozřetelnosti“, Hlavná ul. č. 233 — m. Ph. Mr. Kellner Ladislav — r. z. 1887.
- Pliešovce:** konc. l. „U anděla“, Náměstie 18a — m. Ph. Mr. Haas Bedřich — r. z. 1884.
- Podbrezová:** konc. l. „U koruny“, — m. Ph. Mr. Faykiš Nándor — o. s. Ilona Töröková — r. z. 1898.
- Podhradie Spišské:** konc. l. „U vykupitele“, Masarykovo nám. č. 274 — m. Ph. Mr. Edmund Nádler — r. z. 1667.
- reál. l. „U granátového jablka“, Masarykovo nám. č. 1 — m. Řád milosrdných bratří — o. s. Ph. Mr. Kozelka Vojtech — r. z. 1643.
- Podolinec:** konc. l. „U anděla strážce“, Hlavná ul. č. 17 — m. Ph. Mr. Favkiss Rudolf — nájemce Ph. Mr. Frev Henrik — r. z. 1815.
- Poprad:** reál. l. „U zlaté koruny“, Hlavná ul. č. 31 — m. Ph. Mr. Teichner Jos. a Ph. Mr. Wolf Otto — o. s. Ph. Mr. Teichner Josef — r. z. 1789.
- konc. l. „Tatra“, Hlavná ul. č. 63 — m. Ph. Mr. Luczy Jan — r. z. 1930.
- Pravno Nemecké:** konc. l. „U spasitele“, Náměstí č. 220 — m. Ph. Mr. Kohn Eugen — r. z. 1894.
- Prešov:** konc. l. „U spasitele“, Masarykova ul. č. 142 — m. Ph. Mr. Fischer František — r. z. 1907.
- reál. l. „U murina“, Masarykova ul. č. 75 — m. Ph. Mr. Kopp Ignátz a Ondřej Illés — o. s. Ph. Mr. Kopp Ignátz — r. z. 1711.
- reál. l. „U zlatého orla“, Masarykova ul. č. 60 — m. Korna Vilema, vdova — o. s. Ph. Mr. Ferderber Mikuláš — r. z. 1853.
- reál. l. „U sv. Trojice“, Masarykova ul. č. 81 — m. Molitorisza Štefana, vd. — o. s. Ph. Mr. Vassko Julius — r. z. 1841.
- konc. l. „U Salvatora“, Masarykova ul. č. 22 — m. Ph. Mr. Pfeiler Ludevít — r. z. 1929.
- Prievidza:** konc. l. „U matky Boží“, Masarykovo nám. č. 6 — m. Ph. Mr. Gallo Samuel — r. z. 1929.
- reál. l. „U spasitele“, Piaristická ul. č. 39 — m. Ph. Mr. Strauss Bedřich — r. z. 1858.
- Prievoz:** konc. l. — m. Ph. Mr. A. Holländer — r. z. 1930.
- Pruské:** konc. l. „U anděla strážce“ — m. Geöreóghová Jos., vdova — o. s. Ph. Mr. Santho Elemér — r. z. 1902.
- Púchov:** konc. l. „U koruny“, — m. Ph. Mr. Pokorný Gejza — r. z. 1802.
- Pukanec:** konc. l. „U koruny“, Masarykovo nám. č. 541 — m. Ph. Mr. Kevický Julius — o. s. Ph. Mr. Tomcsányi Pavel — r. z. 1847.
- Rajec:** konc. l. „U zlatého lva“, Kostolná ul. č. 295 — m. Ph. Mr. Bogsch Edmund — r. z. 1837.
- Račičtorf:** konc. l. „U anděla strážce“, Hlavní ul. — m. Ph. Mr. Josef Rozsypal — r. z. 1904.
- Ratkova:** konc. l. „U anděla strážce“, Hlavní nám. č. 41 — m. Murakózyho Jul. dědici — o. s. Ph. Mr. Murakózy Theodor — r. z. 1887.
- Revúca:** konc. l. „U dobrého pastýře“, Hlavní nám. č. 192 — m. Ph. Mr. Gedeon Ladislav — nájemce Ph. Mr. Sövényházy Lad. — r. z. 1872.
- Ripňany Velké:** konc. l. „U Genfského kříže“, č. 22 — m. Ph. Mr. Vilma Paskuszová-Gellerová — o. s. dtto — r. z. 1885.
- Rovňany:** konc. l. „U spasitele“. — m. Ph. Mr. Aboyni Andrej — r. z. 1889.
- Rožňava:** reál. l. „U svatě trojice“, Masarykovo nám. č. 283 — m. Ph. Mr. Fodor Aladar — r. z. 1799.
- reál. l. „U zlatého jelena“, Masarykovo nám. č. 441 — m. Ph. Mr. Pasteiner Eugena dědici — o. s. Ph. Mr. Szölös Štefan — r. z. 1799.
- Ružomberok:** reál. l. „U zlatého orla“, Podhora č. 382 — m. Ph. Mr. Hammerschmidt Ján — r. z. 1859.
- konc. l. „U anděla“, Mostová ul. č. 282 — m. Ph. Mr. Ozábal Julius — r. z. 1893.
- konc. l. „U Božského srdce“, Mostová ul. č. 337 — m. Ph. Mr. Chládek Kornel — r. z. 1924.
- Sabinov:** reál. l. „U černého orla“, Hlavná ul. č. 25 — m. Ph. Mr. Fodor Vojtěch — r. z. 1875.
- Seč Rimavská:** konc. l. „Anděl strážce“, č. 142 — m. Ph. Mr. Seress Dezider — r. z. 1877.
- Sečovce:** reál. l. „Svatý duch“, Štefánikova ul. č. 29 — m. Ph. Mr. Fábry Ludevít — r. z. 1819.
- konc. l. „Pomocná Marie“, Štefánikova ul. č. 45 — m. Ph. Mr. Zimmermann Wiliam — r. z. 1922.
- Seldín:** konc. l. „U sv. Jana“, Hlavné nám. č. 16 — m. Ph. Mr. Kaprinay Ján — r. z. 1903.
- Senec:** reál. l. „U sv. Heleny“, Molnára Alberta ul. č. 79 — m. Ph. Mr. Propper Vojtěch — r. z. 1835.
- Senice:** reál. l. „U vykupitele“, — m. Skitšáková Justina vd. — o. s. Ph. Mr. Zuzana Poláková — r. z. 1796.
- Sereď n. Váhom:** konc. l. „U spasitele“, Hlavná ul. č. 437 — m. Ph. Mr. Manheim Jan — r. z. 1838.
- konc. l. „U sv. Anny“, Hlavná ul. č. 428 — m. Ph. Mr. Traub-Katz Isidor — o. s. Ph. Mr. Wappenstein Otto — r. z. 1914.
- Skalica:** reál. l. „U granátového jablka“, Masarykova ul. — m. řád milosrd. bratří — o. s. Ph. Mr. Srba Václav — r. z. 1796.

- Sklenené-kúpele:** filiálka lék. v Hron. Sv. Kříži — m. Ph. Mr. L. Haas.
- Slatina Zvolenská:** konc. l. „U sv. Ducha“, Námestie — m. Ph. Mr. Poledňak Rudolf — r. z. 1883.
- Sliac kúpele:** filiálka lék. „U Jednorozce“ ve Zvoleni — m. Ph. Mr. Emerich Kučera.
- Smolenice:** konc. l. „U sv. Štefana“, č. 72 — m. Ph. Mr. Kissling Edmund r. z. 1907.
- Smolník:** reál. l. „U matky Boží“, Okružná ul. č. 236 — m. Ph. Mr. Geffert Vojtěch — r. z. 1750.
- Smokovec Nový:** konc. l. — m. Ph. Mr. Samo Búlovský — r. z. 1930.
- Smokovec Starý:** konc. l. „K Spasiteľovi“, č. p. 89 — m. Ph. Mr. Csatádi Artur — r. z. 1905.
- Snina:** konc. l. „U sv. Štefana“, č. 332 — m. Ph. Mr. Csiszár Árpád — o. s. Ph. Mr. Csiszár Zoltán — r. z. 1886.
- Sobota Rimav.:** reál. l. „U Iva“, Masarykovo nám. č. 4 — m. Ph. Mr. Deutsch Barn. — r. z. 1805.
- reál. l. „U jednorohového“, Masarykovo nám. č. 29 — m. Ph. Mr. Szantó Emil — r. z. 1777.
- konc. l. „Salvator“, Gemerská č. 21 — m. Ph. Mr. Pavel Nozdroviczi — r. z. 1935.
- Sobota Spišská:** konc. l. „U anděla strážce“, č. 56/57 — m. Ph. Mr. Generšich József — r. z. 1894.
- Sobrance:** konc. l. „U Božské Prozřetelnosti“ — m. Csere Kamilla vdova — o. s. Ph. Mr. Szegedi Vil. — r. z. 1839.
- Sobrance Lázně:** filiálka lékárny v Sobrancích.
- Solivar:** konc. l. „Aesculap“, č. 246 — m. Ph. Mr. Začovič Robert — r. z. 1882.
- Streda n. Bodrokom:** konc. l. Hlavná ul. č. 238 — m. Ph. Mr. Gáll Frant. — r. z. 1928.
- Streda Dunajská:** reál. l. „U naděje“, Hlavná ul. č. 48 — m. Ph. Mr. Gerő Edmund dědici — o. s. Ph. Mr. O. Geiringer — r. z. 1790.
- konc. l. „U anděla strážce“, Hlavná ul. č. 366 — m. Ph. Mr. Wappenstein Marcel — r. z. 1917.
- Stropkov:** reál. l. „U panny Marie“, Hlavná ul. — m. Duková Marie — náj. Ph. Mr. Iréna Fuchsová-Keslerová — r. z. 1830.
- Stupava:** konc. l. „U zlatého jelena“, Hlavní ul. č. 89b — m. Ph. Mr. Akoš Rayman — r. z. 1742.
- Svidník Vyšný:** konc. l. „U sv. anděla“, Hlavná ul. — m. Ph. Mr. Lángh Eugen — r. z. 1898.
- Sučany:** konc. l. „U anděla“, Hlavná ul. č. 111 — m. Ph. Mr. Mermelstein Mikuláš — r. z. 1875.
- Šahy:** reál. l. „Minerva“, Masarykovo nám. 345 — m. Ph. Mr. Engelhardt Dezider — r. z. 1872.
- konc. l. „U Spasitele“, Masarykovo nám. 11 — m. Ph. Mr. Kučera Ladislav — r. z. 1935.
- Šála:** konc. l. „U vykupitele“ — m. Ph. Mr. Dery Aladár — r. z. 1873.
- Šamorín:** reál. l. „U orla“ — m. Ph. Mr. Gajdošík Ludevít — r. z. 1807.
- Šariš Velký:** konc. l. „U anděla strážce“, č. 4 — m. Mátrayho Štefana vd. — o. s. Ph. Mr. Messer Simon — r. z. 1893.
- Šarluhy Tekov.:** konc. l. „U naděje“, č. 27 — m. Ph. Mr. Droppa Ernest — r. z. 1858.
- Šaštín:** reál. l. „U panenky Marie“, — m. Ph. Mr. Klór Josef — nájemce Ph. Mr. Klór Edmund — r. z. 1858.
- Šeňa:** konc. l. „U spasitele“, — m. Ph. Mr. Gosztonyi Moric — o. s. dtto — r. z. 1914.
- Široké:** konc. l. „K sv. Trojici“, č. p. 108 — m. Ph. Mr. Štefan Genský — r. z. 1935.
- Štiavnica Banská:** reál. l. „U naděje“, č. 62 — m. Ph. Mr. Wassermann Vojtěch — o. s. Ph. Mr. Mikuláš László — r. z. 1746.
- reál. l. „U spasitele“, č. 3 — m. Ph. Mr. Horowitz Josef — r. z. 1703.
- Štítník:** konc. l. „Minerva“, Hlavné nám. č. 41 — m. Ph. Mr. Neumann Aladár — r. z. 1838.
- Štrbské Pleso:** filiál. lék. lékárny v Novém Smokovci — m. Ph. Mr. Samuel Bulovský — r. z. 1935.
- Šurany:** konc. l. „U Iva“ — m. Ph. Mr. Haas Josef — r. z. 1903.
- Tallos:** konc. l. „U sv. Heleny“, Hlavná ul. č. 197 — m. Ph. Mr. Ptaček Anton — r. z. 1907.
- Tardošked:** konc. l. „Salvator“, — m. Ph. Mr. Prékopy vdova — nájemce Ph. Mr. Bucsanyi Štefan — r. z. 1908.
- Teplá Liptovská:** konc. l. „U sv. Trojice“, č. 141 — m. Ph. Mr. Weisz Alex r. z. 1925.
- Teplice Štubnianské:** konc. l. „U sv. Antonína Paduánského“, Hlavná ul. č. 8 — m. Ph. Mr. Štrauss Ludevít r. z. 1905.
- Teplice Trenčianské:** konc. l. „U spasitele“, Masarykova ul. č. 131 — m. Ph. Mr. Kaufmann Salomon — r. z. 1892.
- Tisovec:** konc. l. „U anděla“, Sladkovičová ul. č. 98 — m. Ph. Mr. Deutsch Vojtěch — r. z. 1844.
- Topolčany:** reál. l. „U zlatého Iva“, Štefánikovo nám. 19 — m. Ph. Mr. Zathurecký Eugen — r. z. 1789.
- konc. l. „U anděla strážce“, Vajanského ul. č. 55 — m. Ph. Mr. Miksád Ludevít — r. z. 1907.
- konc. l. — m. Ph. Mr. Námer Alois — r. z. 1932.
- Tornaľa:** konc. l. „U palatina“, Hlavná ul. č. 284 — m. Ph. Mr. Lissauer Emil — r. z. 1858.
- Trebišov:** reál. l. „Koruna“, Hlavná ul. č. 775B — m. Ph. Mr. Hazaye Gejzy vdova — o. s. Ph. Mr. Boršovai Árpád — r. z. 1848.
- konc. l. „Fortuna“, Hlavná ul. č. 85B — m. Ph. Mr. Rákoš Vojtěch — r. z. 1913.
- Trenčín:** reál. l. „U sv. Ducha“, Masarykovo nám. č. 7 — m. Ph. Mr. Toffler Pavel a Ph. Mr. Halaša Jan — o. s. Ph. Mr. Dr. Toffler Pavel — r. z. 1855.
- konc. l. „Mater Dolorosa“, Hviezdoslavova ul. č. 18 — m. Ph. Mr. Čer-

- venka, dědicové — náj. Ph. Mr. Field Julius — r. z. 1919.
- konc. l. „U sv. Josefa“, Durčková ul. č. 10 — m. Ph. Mr. Schwarz Antonín — r. z. 1930.
- Trnava:** konc. l. „U koruny“, Hviezdoslavova ul. č. 14 — m. Ph. Mr. Róth Eudevít — r. z. 1882.
- reál. l. „U zlatého jednorožce“, Masarykova ul. č. 2 — m. Ph. Mr. Hacker Oskár — r. z. 1785.
- konc. l. „U spasitele“, Emmerová ul. č. 3 — m. Ph. Mr. Flittner Karol — r. z. 1930.
- reál. l. „U černého medvěda“, Wilsonovo nám. č. 6 — m. Dr. Brežny William — o. s. Ph. Mr. Grossmann Eugen — r. z. 1749.
- konc. l. „U anděla“, Masarykova ul. č. 49 — m. Ph. Mr. Wadovič Kornel — r. z. 1922.
- Trnovec n. V.:** konc. l. „U anděla strážce“ — m. Ph. Mr. Rothstein Samuel — r. z. 1903.
- Trstená:** reál. l. „U sv. Trojice“, — m. Kovalíková Božena — o. s. Ph. Mr. Mališ Josef — r. z. 1812.
- Tvrdošín:** konc. l. „U anděla strážce“, — m. Ph. Mr. Štötter Ladislav — r. z. 1871.
- Turá Stará:** konc. l. „U anděla“, č. 259 — m. Ph. Mr. Szabados Karol — r. z. 1908.
- Turna n. B.:** konc. l. „U sv. Trojice“, Mlýnská ul. č. 53 — m. Ph. Mr. Matyasovský Julius — r. z. 1828.
- Turzovka:** konc. l. „U matky Boží“, Nádražní ul. č. 34 — m. Ph. Mr. Dvorský Gustav — r. z. 1902.
- Ujľak pri Trebišove:** konc. l. „K Spasitelovi“, Hlavná ul. č. 138 — m. Ph. Mr. Pintér Julius — r. z. 1930.
- Varin:** konc. l. „U sv. kříže“, Náměstí č. 44 — m. Karolina Síposová vdova — o. s. Ph. Mr. Viktor Sipos — r. z. 1900.
- Velká:** reál. l. „U pelikána“, Liptovská ul. č. 119 — m. Ph. Mr. Gustav Schréter — r. z. 1789.
- Ves Sp. Nová:** reál. l. „u zlatého lva“, Masarykova ul. č. 54 — m. Ph. Mr. Keleti Ludevít — r. z. 1753.
- reál. l. „U dobrého pastýře“, Wilsonova č. 57 — m. Ph. Mr. Friedmann Arnold — r. z. 1789.
- konc. l. Masarykova č. 27 — m. Ph. Mr. Thern Gustav — r. z. 1912.
- Ves Spiš. Stará:** konc. l. „U svaté Trojice“, Hlavná ul. č. 92 — m. Faigelová Anna, vdova — o. s. Ph. Mr. Faigel Ondrej — r. z. 1856.
- Ves Uhorská:** konc. l. „U svaté rodiny“, č. 273 — m. Ph. Mr. Kahay Josef — r. z. 1907.
- Vondrišiel:** konc. l. — m. Fleischerová A., vdova — o. s. Ph. Mr. Fleischer Julius — r. z. 1877.
- Vlchy Spišské:** reál. l. „Městská“ — m. Úvěrná banka ve Spiš. Nové Vsi o. s. Ph. Mr. Teschler Lud. — r. z. 1842.
- Vráble:** reál. l. „U vykupitele“, č. 162 — Ph. Mr. Kósa Andrej — o. s. Ph. Mr. Lehel Takáč — r. z. 1860.
- Vranov n. T.:** reál. l. „U sv. Ladislava“, — m. Gaálová Ella, vdova — náj. jemce Ph. Mr. Dr. Alfréd Schaar — r. z. 1829.
- konc. l. „U zlatého orla“ — m. Ph. Mr. Krämer Zdenek — r. z. 1928.
- Vrbové:** reál. l. „U spasitele“, č. 211 — m. Ph. Mr. Babik Jan děd. — o. s. Ph. Mr. Čárský Alois — r. z. 1815.
- Vrutky:** konc. l. „U matky Boží“, Komenského ul. č. 399a — m. Ph. Mr. Mandel Juraj — r. z. 1926.
- konc. l. „U sv. Štefana“, Husova ul. č. 406 — m. Ph. Mr. Radó Maxmilián — r. z. 1873.
- Vyhne-kúpele:** filiálka Horovitzovy lék. v Baň. Štiavnici — m. Ph. Mr. Jos. Horovitz — o. s. Ph. Mr. Horovitzová Anna.
- Zakamené:** konc. l. „U dobrého pastýře“, č. 445 — m. Ph. Mr. Kleinová Lola — o. s. Beck Frant. — r. z. 1929.
- Zámky Nové:** konc. l. „U pomocné Marie“, Štefánikova ul. č. 26 — m. Ph. Mr. Jakubovich Dezider — r. z. 1917.
- konc. l. „U svatého Rocha“, Hlavná ul. — m. Saadová Štefanová, vdova — o. s. Ph. Mr. Bischitz Tivadar — r. z. 1878.
- konc. l. „Salvator“, Masarykova ul. č. 15 — m. Ph. Mr. Dittert Vojtěch — r. z. 1925.
- reál. l. „U zlatého lva“, Hlavné náměstie — m. Ph. Mr. Farkas Alexander — r. z. 1798.
- Zohor:** konc. l. „U sv. Antonína Paduan-ského“, č. 533 — m. Ph. Mr. Lukasiwicz Josef — r. z. 1914.
- Zvolen:** reál. l. „Jednorozec“, Nám. slobody č. 24 — m. Ph. Mr. Kučera Imrich — r. z. 1790.
- konc. l. „Zora“, Štúrová ul. č. 1 — m. Ph. Mr. Gejza Szántó — r. z. 1919.
- konc. l. „U spasitele“, Hviezdoslavova ul. č. 3 — m. Ph. Mr. Kohn Eugen — r. z. 1928.
- Žabokreky n. N.:** konc. l. „U sv. Štefana“, — m. Murinová Janka, vdova — z. 1892.
- Ždaňa:** konc. l. „U prozřetelnosti Božské“ — m. Ph. Mr. Mikle Štefan — r. z. 1895.
- Žarnovica:** konc. l. „U spasitele“, Hlavní náměstí č. 180 — m. Ph. Mr. Katreňiak Jan — r. z. 1897.
- Želiezovce:** konc. l. „Sv. Štefan“, Štefánikova ul. č. 50 — m. Ph. Mr. Bohunický Alex. — r. z. 1857.
- Žilina:** konc. l. „U sv. Štefana“, Na Bráne č. 1 — m. Ph. Mr. Donáth Moric — r. z. 1907.
- reál. l. „U zlatého orla“, Nám. slobody č. 27 — m. Ph. Mr. Deutsch Vojtěch — r. z. 1735.
- konc. l. „Lurdské panny Marie“, Dolný Val. č. 107 — m. Ph. Mr. Grossmann Ferd. — r. z. 1919.
- konc. l. „U Božského srdce“, Masarykova ul. č. 467 — m. Ph. Mr. Salzberger Bedřich — r. z. 1927.
- konc. l. — m. Ph. Mr. Feleky Josef — r. z. 1932.

PODKARPATSKÁ RUS.

- Ardov Černý:** konc. l. „U Boží péče“, Hlavní ul. č. 41 — m. dědici po Ph. Mr. Gézovi Weszelowském — o. s. Ph. Mr. Gajer Jan — r. z. 1874.

- Batěvo:** konc. I. „U Božské Prozřetelnosti“ — m. Ph. Mr. Friedmann Vojtěch — r. z. 1888.
- Berehovo:** reál. I. „Medvid“, Mukačevská ul. č. 1 — m. dědici Benedeka Miksa — o. s. Ph. Mr. Alexander Mor. — zal. r. 1813.
- konc. I. „Gloria“, Rašinovo nám. — m. Ph. Mr. Weisz Emerich — r. z. 1909.
- konc. I. „Městská“, Nám. republiky — m. Ph. Mr. Martin Moskovits — r. z. 1913.
- konc. I. „Anděl“, Masarykovo nám. — m. Ph. Mr. Rothmann Ignác — r. z. 1878.
- Berezný Velký:** konc. I. „U Panny Marie“, Štefánikova ul. č. 78 — m. Ph. Mr. Both Štěpán — r. z. 1868.
- Bílky:** konc. I. „Flora“, č. 229 — m. Kunová A. — náj. Ph. Mr. Neupauer Š. — r. z. 1865.
- Bočkov Velký:** konc. I. Nádražní ul. č. 78 — m. Ph. Mr. František Václav — r. z. 1923.
- Buštino:** konc. I. „U anděla strážce“ — m. Ph. Mr. Mikuláš Dancs — r. z. 1881.
- Dovhé:** konc. I. „U naděje“ č. 73 — m. Ph. Mr. Josef Ilkovič — r. z. 1893.
- Drahovo:** konc. I. „Fortuna“ č. 1 — m. Ph. Mr. Fránkl Mojžiš — r. z. 1913.
- Dubová:** konc. I. — m. Ph. Mr. Antonín Maukšínský jun. — r. z. 1885.
- Chust:** konc. I. „Koruna“, Masarykova ul. č. 12 — m. Ph. Mr. Gärtner Maximilián — r. z. 1872.
- reální I. „U černého orla“, Masarykova ul. 84 — m. Ph. Mr. Kemény E. a spol. Marmelsteinovi — o. s. Ph. Mr. Kemény E. — r. z. 1827.
- konc. I. „U Cyrilla“ ul. Svobody č. 41 — m. Ph. Mr. Holly Arnošt — r. z. 1931.
- Iršava:** konc. I. „U Spasitele“ č. 175 — m. Ph. Mr. Vojtěch Frindt — r. z. 1909.
- Jasina:** konc. I. „U anděla strážce“, Hlavní ul. č. 22/10 — m. Ph. Mr. Karel Samogyi — r. z. 1860.
- Kosicy:** konc. I. „Naděje“ — m. Ph. Mr. Zimmermann Eugen — r. z. 1865.
- Královo n. T.:** konc. I. „U koruny“, Nádražní ul. č. 444 — m. Ph. Mr. Alex. Herskovits — r. z. 1911.
- Mukačevo:** reál. I. „Koruna“ — m. Janka Šándorová a Mór Mandel — o. s. Ph. Mr. Šándor Ludvík — r. z. 1722.
- reál. I. „U Spasitele“, Masarykova ul. 45 — m. Markéta Ferenczyová — o. s. Ph. Mr. Dr. Jan Ferenczy — r. z. 1810.
- konc. I. „U naděje“, Horodská ul. č. 2 — m. Ph. Mr. Eduard Keleti — r. z. 1908.
- konc. I. „U Boží prozřetelnosti“ — m. Ph. Mr. Géza Szántó — r. z. 1914.
- konc. I. „U sv. Mikuláše“ — m. Ph. Mr. Štěpán Toth — r. z. 1925.
- konc. I. Masarykova ul. 32 — m. Ph. Mr. Alexander Rapaport — r. z. 1931.
- konc. I. „Minerva“, Horodská ul. č. 17 — m. Ph. Mr. Eincig Mikuláš — r. z. 1934.
- Nerešnice:** konc. I. „U Spasitele“ č. p. 214. — m. Ph. Mr. Bálint Vojtěch — r. z. 1932.
- Perečín:** konc. I. „Salvátor“, Hlavní ul. č. 16 — m. Ph. Mr. Halasz Frant. — r. z. 1892.
- Rachov:** konc. I. „U naděje“, Masarykova ul. č. 526 — m. Ph. Mr. Zoltán Herzegh — r. z. 1872.
- Rákošín:** konc. I. „U Anděla“, č. 30 — m. Ph. Mr. Ehrenfeld Evžen — r. z. 1899.
- Rozvigov:** konc. I. „U hada“ č. 58, Mosdecká ul. — m. Marie Achátzová — o. s. Ph. Mr. Tibor Achátz — r. z. 1892.
- Seredná:** konc. I. „U anděla strážného“, Hlavní ul. č. 55 — m. Hermína Teltšchová vdova — o. s. Ph. Mr. Klein Alexandr — r. z. 1869.
- Sevluš:** konc. I. „Salvátor“, Verbovecká ul. č. 56 — m. Ph. Mr. Barnabáš Fejér — r. z. 1913.
- konc. I. „U Boží prozřetelnosti“, Ulice svobody č. 1 — m. Ph. Mr. Arvay Jiří — r. z. 1856.
- Slatinské Doly:** konc. I. „U Štěpána“, Hlavní ul. č. 59 — m. Ph. Mr. Evžen Steuer — r. z. 1889.
- Svalava:** konc. I. „U naděje“, Masarykova ul. č. 46 — m. Ph. Mr. Julius Šik — r. z. 1885.
- Teresva:** konc. I. č. 46, „Prozřetelnost“ — m. Ph. Mr. Fékesházy Zoltán — r. z. 1912.
- Ťačevo:** konc. I. „U Koruny“, Hlavní ul. č. 243 — m. Ph. Mr. Štěpán Balaša — r. z. 1900.
- Užhorod:** konc. I. „U anděla strážce“, Masarykovo nám. č. 63 — m. Ph. Mr. Ondřej Elek — r. z. 1922.
- konc. I. „Urania“, Drugetovo nám. č. 21 — m. Ph. Mr. Halász Alexander — r. z. 1933.
- konc. I. „U sv. Antonína“, Korjatovičovo nám. č. 4 — m. Ph. Mr. Odön Tomcsányi — r. z. 1903.
- konc. I. „Korso“, Rašinova ul. č. 9 — m. Ph. Mr. Aladár Lendvaj — r. z. 1927.
- konc. I. „U orla“, Masarykovo nám. — m. Ph. Mr. Vojtech László — r. z. 1870.
- reální I. „U Spasitele“, Rákosiho ul. č. 4 — m. Ph. Mr. František Bené a Ph. Mr. Emanuel Jakobovics — o. s. Ph. Mr. E. Jakobovics — r. z. 1788.
- reální I. „U zlatého lva“, Malomostecká ul. č. 4 — m. Ph. Mr. Adolf Maroš — o. s. Ph. Mr. Maroš Mikuláš — r. z. 1751.
- Vári:** konc. I. — m. Ph. Mr. Frisch Alexander — r. z. 1932.
- Vel. Dobron:** konc. I. „Salvátor“ čp. 249 — m. Ph. Mr. Füleý Aladár — r. z. 1934.
- Vel. Loučky:** konc. I. Prohonova ul. č. 21 — m. Ph. Mr. Kraus Alexander — r. z. 1931.
- Verečky Nižní:** konc. I. „U naděje“, Masarykova ul. č. 19 — m. Ph. Mr. Láposy Karel — r. z. 1865.
- Volosiance:** filiální lék. „U Panny Marie“ ve Velkém Bereznem — m. Ph. Mr. Both Štefan.
- Volov:** konc. I. „U sv. Djivy“ č. 853 — m. Ph. Mr. Andrej Vaszócsik — r. z. 1849.
- Vylok:** reál. I. — m. dědici Ph. Mr. Ottv Rojko — o. s. Ph. Mr. Jan Royko — r. z. 1790.

b) lékárny domácí a příruční.

Seznam zkratk.

m. = majitel
z. s. = zodpovědný správce
r. z. = rok založení
obv. lék. = obvodní lékař.
okr. = okres.

ČECHY.

- Albrechtice**, okr. Chomutov: m. MUDr. Bergmann Leo — r. z. 1931.
Albrechtice, okr. Jablonec n. N.: m. MUDr. Fuchs Ed. — r. z. 1900.
Arnolice, okr. Děčín: m. MUDr. Illmann Emil — r. z. 1934.
Bavorov, okr. Písek: m. MUDr. Halík Rudolf — r. z. 1911.
m. MUDr. Tůma Fr. — r. z. 1928.
Bečov, okr. Most: m. MUDr. Bösch Gerhard — r. z. 1907.
Bečváry, okr. Kolin: m. MUDr. Kamínek Josef — r. z. 1937.
Bedřichov, okr. Vrchlabí: m. MUDr. Kindler Frant. — r. z. 1928.
Bernatice, okr. Trutnov: m. MUDr. Thámm Václav — r. z. 1931.
Bernatice, okr. Milevsko: m. MUDr. Kořenský Jan — r. z. 1923.
m. MUDr. Weiskopf Gejza — r. z. 1935.
Beřkovic Dolní, okr. Mělník: m. MUDr. Bureš Jan — r. z. 1930.
Beřkovic Horní, okr. Roudnice: m. MUDr. Hugo Gellert — r. z. 1928.
Besednice, okr. Čes. Budějovice: m. MUDr. Bezečný Josef — r. z. 1933.
Bezno, okr. Ml. Boleslav: m. MUDr. Malý Vladimír — r. z. 1936.
Bělá Česká, okr. Ném. Brod: m. MUDr. Ruml Frant. — r. z. 1933.
Bělá Dolní, okr. Kralovice: m. MUDr. Jacenko Theodor — r. z. 1934.
Bělá nad Radbuzou, okr. Horšův Týn: m. MUDr. Kaudel Vít. — r. z. 1928.
Bělá Rohovl., okr. Pardubice: m. MUDr. Ludvík František — r. z. 1923.
Bělč, okr. Rakovník: m. MUDr. Klepetář L. — r. z. 1922.
Bělčice, okr. Blatná: m. MUDr. Prexl Jindřich — r. z. 1932.
Běstvina, okr. Chotěboř: m. MUDr. Křížek Lad. — r. z. 1921.
Blatno, okr. Chomutov: m. MUDr. Michalitschke Pavel — r. z. 1929.
Blšany, okr. Podbořany: m. MUDr. Bleier Richard — r. z. 1910.
Borohrádek, okr. Rychnov n. Kn.: m. MUDr. Lutz Jaroslav — r. z. 1928.
m. MUDr. Stein Leopold — r. z. 1892.
m. MUDr. Dittrich Arnošt — r. z. 1937.
Borotín, okr. Sedlčany: m. MUDr. Hurysová-Kublová Rosalie — r. z. 1929.
Borovany, okr. Čes. Budějovice: m. Dr. Träger František — r. z. 1921.
Borová, okr. Chotěboř: m. MUDr. Pulpán Fr. — r. z. 1932.
Boskov, okr. Semily: m. MUDr. Bečvář Frant. — r. z. 1928.
Bousov Dolní, okr. Jičín: Náměstí č. 1 — m. MUDr. Vaněk František — r. z. 1920.
Bručenec, okr. Polička: m. MUDr. Šváb Frant. — r. z. 1935.
Brozany, okr. Roudnice: m. MUDr. Hes Frant. — r. z. 1937.
Brusnice Horní, okr. Vrchlabí: m. MUDr. Lukas Josef — r. z. 1910.
m. MUDr. Růcker Frant. — r. z. 1937.
Brusnice Německá, okr. Trutnov: m. MUDr. Fladerer Osvald — r. z. 1932.
Břešťany, okr. Duchcov: m. MUDr. Sláma Frant. — r. z. 1934.
Březno, okr. Ml. Boleslav: m. MUDr. Randák Otakar — r. z. 1922.
Březno, okr. Chomutov: m. MUDr. Hiebler Vilém — r. z. 1901 — m. MUDr. Eckhardt Vilém — r. z. 1936.
Bříza Horní, okr. Plzeň: tovární č. 92 — m. MUDr. Šollar Ferd. — r. z. 1912.
Břežany Dolní, okr. Král. Vinohrady: m. MUDr. Radovnický Antonín — r. z. 1913 — m. MUDr. Svítal Bedřich — r. z. 1935.
Bukovsko Dolní, okr. Třeboň: m. MUDr. Kalenský Otokar — r. z. 1936.
Býčkovice, okr. Litoměřice: m. MUDr. Haas Jan — r. z. 1934.
Bystrá, okr. Polička: m. MUDr. Drůbek Jan — r. z. 1905.
m. MUDr. Wolák Bedřich — r. z. 1925.
Bystřany, okr. Teplice Šanov: m. MUDr. Trinks Frant. — r. z. 1933.
Bystřice, okr. Benešov: m. MUDr. Kulík Ferdinand — r. z. 1892.
m. MUDr. Helcl Josef — r. z. 1926.
m. MUDr. Halík Jaroslav — r. z. 1933.
m. MUDr. Přerovský Karel — r. z. 1934.
Byšice, okr. Mělník: m. MUDr. Četveríkov Michal — r. z. 1931.
Bzí, okr. Týn n. Vlt.: m. MUDr. Bayer Viktor — r. z. 1932.
Cerekev Horní, okr. Kamenice n. L.: m. MUDr. Doležal Josef — r. z. 1934.
Cerekev Nová, okr. Pelhřimov: m. MUDr. Procházka Ladislav — r. z. 1913.
Cerekvice, okr. Nová Paka: m. MUDr. Krzyzanowski Štěpán — r. z. 1930.
Cerhovice, okr. Hořovice: m. MUDr. Janský Jaroslav.
Cetno Dolní, okr. Ml. Boleslav: m. MUDr. Kazifras Josef — r. z. 1904.
Cetviny, okr. Kaplice: m. MUDr. Stückel Antonín — r. z. 1921.
Citoliby, okr. Louny:
Citov, okr. Mělník: m. MUDr. Karban Jaromír — r. z. 1931.
Čachovice, okr. Nové Benátky: m. MUDr. Stutz Karel — r. z. 1936.
Čachrov, okr. Klatovy: m. MUDr. Hátlová Ludmila — r. z. 1933.
Čakov, okr. Čes. Budějovice: m. MUDr. Šafařík Josef — r. z. 1925.
Čechtice, okr. Ledč n. Sáz: m. MUDr. Zuna Emanuel — r. z. 1906.
m. MUDr. Černý Miloslav — r. z. 1935.
Čerčany, okr. Benešov: m. MUDr. Mařík Vladimír — r. z. 1928.
Černá, okr. Čes. Krumlov: m. MUDr. Jílek Jiří — r. z. 1919.

- Černilov**, okr. Hradec Králové: m. MUDr. Novotný Václav — r. z. 1925.
m. MUDr. Wisinger Vladimír — r. z. 1930.
- Černouček**, okr. Roudnice: m. MUDr. Sláma František — r. z. 1929.
m. MUDr. Cipejma Mik. — r. z. 1930.
- Černovice**, okr. Kamenice n. L.: m. MUDr. Eschka Ant. — r. z. 1933.
- Čestín**, okr. Kutná Hora: m. MUDr. Oho-
rodníková Alena — r. z. 1937.
- Čimelice**, okr. Písek: m. MUDr. Pešek
Miloslav — r. z. 1933.
- Čížová**, okr. Písek: m. MUDr. Návák
Josef — r. z. 1916.
- Dar Boží**, okr. Jáchymov: m. MUDr.
Welemínský Antonín — r. z. 1937.
- Davle**, okr. Smíchov: MUDr. Košťálek
Jiří — r. z. 1935.
- Deštná**, okr. Kamenice n. L.: m. MUDr.
Semerád Jaroslav — r. z. 1931.
- Deštná**, okr. Nové Město n. Met.: m.
MUDr. Trapl Hubert — r. z. 1937.
- Dešenice**, okr. Klatovy: m. MUDr. Gold-
bach L. — r. z. 1907.
- Dírná**, okr. Tábor: m. MUDr. Bernau
Gustav — r. z. 1919.
- Divišov**, okr. Benešov: m. MUDr. Anderle
Alois — r. z. 1922.
- Dlouhý most**, okr. Liberec: m. MUDr.
Brenner Evžen — r. z. 1931.
m. MUDr. Bergmann Antonín — r. z.
1931.
- Dobré**, okr. Nové Město n. M.: m. MUDr.
Felcman Jos. — r. z. 1920.
- Dobřichovice**, okr. Smíchov: m. MUDr.
Dvořák Hugo — r. z. 1926.
- Dobrouč Dolní**, Hlavní 17, okr. Lanš-
kroun: m. MUDr. Kadlas Prokop —
r. z. 1930.
- Dohálčičky**, okr. Hradec Králové: m.
MUDr. Svoboda Josef — r. z. 1923.
- Doksany**, okr. Roudnice: m. MUDr. Štros
Josef — r. z. 19200.
- Doksy**, okr. Dubá: m. MUDr. Žďárský
Arnošt — r. z. 1928.
m. MUDr. Purz Josef — r. z. 1928.
- Dříteň**, okr. Čes. Budějovice: m. MUDr.
Poláček Emil — r. z. 1936.
- Držkov**, okr. Semily: m. MUDr. Hirsch
Bedřich — r. z. 1931.
- Dubelec**, okr. Dvůr Králové n. L.: m.
MUDr. Müller Jindřich — r. z. 1926.
- Dušňky**, okr. Mělník: m. MUDr. Alexej
Notgaf — r. z. 1934.
- Dvory Nové**, okr. Kutná Hora: m. MUDr.
Matyáš Jan — r. z. 1935.
m. MUDr. Ponec Alois — r. z. 1932.
m. MUDr. Tichý Josef — r. z. 1936.
- Dvořiště Dolní**, okr. Kaplice: m. MUDr.
Czypek Jan — r. z. 1936.
- Dvořiště Horní**, okr. Kaplice: m. MUDr.
Lamač Robert — r. z. 1936.
- Dymokury**, okr. Poděbrady: m. Dr. Mo-
helský Karel — r. z. 1920.
m. MUDr. Vitous Otto — r. z. 1934.
- Ehrenberk Starý**, okr. Šluknov: m.
MUDr. Porsche Reinhold — r. z.
1925.
- Fláje**, okr. Duchcov: m. MUDr. Hellmich
Rudolf — r. z. 1931.
- Freudenberg**, okr. Děčín: m. MUDr. Gar-
reis Ferdinand — r. z. 1911.
- Frymburk**, okr. Kaplice: m. MUDr. Hoff-
mann Fr. — r. z. 1896.
- Gossengrün**, okr. Falknov n. O.: m. MUDr.
Förster Rudolf — r. z. 1931.
m. MUDr. Merker Alfred — r. z. 1935.
- Habartice**, okr. Frýdlant: m. MUDr.
Hiebsch Max — r. z. 1898.
- Habersbirk**, okr. Falknov n. O.: m. MUDr.
Hafenrichter Vilibald — r. z. 1925.
- Harcov Starý**, okr. Liberec: m. MUDr.
Rosenbaum Hugo — r. z. 1919.
- Hartmanice**, okr. Sušice: m. MUDr.
Bauer Emerich — r. z. 1927.
- Havraný**, okr. Most: m. MUDr. Havránek
Alfred — r. z. 1907.
- Hazlov**, okr. Aš: m. MUDr. Terner Karel
— r. z. 1920.
- Hbity Dolní**, okr. Příbram: m. MUDr.
Chára František — r. z. 1929.
- Heřmanovy Seify**, okr. Vrchlabí: m.
MUDr. Pollák Rud. — r. z. 1895.
m. MUDr. Enders Arnošt — r. z. 1933.
- Holoubkov**, okr. Rokycany: m. MUDr.
Klofandová-Bundová — r. z. 1935.
- Homoly**, okr. Litoměřice: m. MUDr. Hel-
ler Edvín — r. z. 1914.
m. MUDr. Janowitz Vojtěch — r. z. 1935.
- Hora Kosova**, okr. Sedlčany: m. MUDr.
Kott Karel — r. z. 1923.
- Hora Krásná**, okr. Sedlčany: m. MUDr.
Lang Richard — r. z. 1926.
- Horký n. J.**, okr. Ml. Boleslav: m. MUDr.
Prokúpek Jar. — r. z. 1899.
- Horoměřice**, okr. Praha-venkov: m.
MUDr. Holeček Václav — r. z. 1933.
- Hory Ratiborské**, okr. Tábor: m. MUDr.
Vít Jaroslav.
- Hory Str.**, okr. Klatovy: m. MUDr. Ko-
nopík Josef — r. z. 1907.
- Hořepník**, okr. Pelhřimov: m. MUDr.
Stejskal Dalibor — r. z. 1935.
- Hořice n. Š.**, okr. Čes. Krumlov: m.
MUDr. Teller Hugo — r. z. 1930.
- Hoičky**, okr. Náchod: m. MUDr. Kutík
Alexander — r. z. 1932.
m. MUDr. Zedník Frant. — r. z. 1931.
- Hoříněves**, okr. Dvůr Králové n. L.: m.
MUDr. Peigznach Arthur — r. z.
1925.
- Hozpozín u Velvar**, okr. Kralupy n. Vlt.:
m. MUDr. Schulmann Robert —
r. z. 1922.
- Hostouň**, okr. Kladno: m. MUDr. Frössl
Emil — r. z. 1918.
- Hoštka**, okr. Dubá: m. MUDr. Wiesner
Jan — r. z. 1907.
- Hradec Králové Nový**, Pešínova ul. : 151,
okr. Hradec Králové: m. MUDr.
Souček Ladislav — r. z. 1906.
- Hrádek Nový**, okr. Nové Město n. M.:
m. MUDr. Havlas Jos. — r. z. 1928.
- Hrady Nové**, okr. Vysoké Mýto: m.
MUDr. Augustin Bendl — r. z. 1932.
- Hromnice**, okr. Plzeň: m. MUDr. Lanier
Prokop — r. z. 1920.
m. MUDr. Lehner Rudolf — r. z. 1936.
- Hroznětín**, okr. Karlovy-Vary: m. MUDr.
Sacher Frant. — r. z. 1890.
m. MUDr. Langhammer Oskar — r. z.
1936.
- Hřensko**, okr. Děčín: m. MUDr. Müller
Jan — r. z. 1926.
- Hřívce**, okr. Louny: m. MUDr. Jindra
Frant. — r. z. 1925.
- Hřímězdice**, okr. Příbram: m. MUDr.
Kovariček Karel — r. z. 1930.
- Huntířov**, okr. Děčín: m. MUDr. Kamillo
Scharpner — r. z. 1924.

- Hýskov**, okr. Hořovice: m. MUDr. Šrámek Karel — r. z. 1923.
- Chcebuz**, okr. Dubá, Hlavní ul. čís. 108: m. MUDr. Prager Frant. — r. z. 1925.
Hlavní ul. č. 116 — m. MUDr. Keller Alfred — r. z. 1925.
- Chlum Sv. Maří**, okr. Falknov n. O.: m. MUDr. Nagel František — r. z. 1924.
- Chlum u Třeboně**, okr. Třeboň: m. MUDr. Slavík Albert — r. z. 1926.
- Chocerady**, okr. Český Brod: m. MUDr. Musil Bohumil — r. z. 1920.
- Choltice**, okr. Pardubice: m. MUDr. Bastl Josef — r. z. 1907.
- Chomutice**, okr. Nový Bydžov: m. MUDr. Jandera Jan — r. z. 1936.
- Chotoviny**, okr. Tábor: m. MUDr. Müller Rudolf — r. z. 1934.
- Chrástice**, okr. Písek: m. MUDr. Veselý Václav — r. z. 1937.
- Chroustovice**, okr. Vysoké Mýto: m. MUDr. Vrba Jaromír — r. z. 1930.
m. MUDr. Machová Anastazie — r. z. 1935.
- Chříč**, okr. Kralovice: m. MUDr. Lepičovský Jan — r. z. 1936.
- Chudence**, okr. Klatovy: m. MUDr. Šetka K. — r. z. 1913.
- Chvalc**, č. 224, okr. Trutnov: m. MUDr. Worsch Ambros — r. z. 1928.
m. MUDr. Brath Erich — r. z. 1934.
- Chvalšiny**, okr. Čes. Krumlov: m. MUDr. Wolf Frant. — r. z. 1936.
- Chvojno České**, okr. Ústí n. L.: m. MUDr. Proschko Karel — r. z. 1914.
- Chýnov**, okr. Tábor: m. MUDr. Bazal Bohumil — r. z. 1932.
m. MUDr. Sirková Natalie — r. z. 1936.
m. MUDr. Kott Václav — r. z. 1937.
- Chyňava**, okr. Kladno: m. MUDr. Pertlík Josef — r. z. 1930.
- Chýš**, okr. Žlutice: m. MUDr. Brehm Frant. — r. z. 1907.
m. MUDr. Müller Albín — r. z. 1935.
- Chyšky**, okr. Milevsko: m. MUDr. Václav Chyba — r. z. 1932.
- Jablonec**, okr. Čes. Krumlov: m. MUDr. Baumgartl Josef — r. z. 1906.
- Jablonec n. Jiz.**, okr. Jilemnice: m. MUDr. Messner Karel — r. z. 1926.
- Jablonné n. Orli**, okr. Žamberk: m. MUDr. Mlynář Antonín — r. z. 1892.
- Jankov**, okr. Sedlčany: m. MUDr. Korbel Arnošt — r. z. 1936.
- Janovice Červené**, okr. Kutná Hora: m. MUDr. Hlaváč Augustin — r. z. 1911.
- Janovice Vrch.**, okr. Sedlčany: m. MUDr. Kašpar Vojtěch — r. z. 1926.
- Janovice n. Úhlavou**, okr. Klatovy: m. MUDr. Bedřich Feldmann — r. z. 1933.
- Jáchymov Nový**, okr. Rakovník: m. MUDr. Sorma František — r. z. 1930.
- Jedlová**, okr. Polička: m. MUDr. Gottlieb Josef — r. z. 1936.
- Jelení Horní**, okr. Vysoké Mýto: m. MUDr. Kolomojcev Alexander — r. z. 1923.
- Jeníkov Větrný**, okr. Humpolec:
- Jestřebí**, okr. Čes. Lípa: m. MUDr. Zimmermann Walter — r. z. 1926.
- Jetřichovice**, okr. Děčín: m. MUDr. Guth František — r. z. 1926.
- Jezeří**, okr. Chomutov: m. MUDr. Schimek Josef — r. z. 1915.
- Jindřichovice p. Smr.**, okr. Frýdlant: m. MUDr. Fürstenau Heřman — r. z. 1934.
- Jílové**, okr. Děčín: m. MUDr. Prokop Josef — r. z. 1908.
- Jirny**, okr. Brandýs n. L.: m. MUDr. Rosenbaum Jan — r. z. 1925.
- Jirny Velké**, okr. Brandýs n. Lab.: m. MUDr. Čížek Antonín — r. z. 1900.
- Jistebnice**, okr. Tábor: m. MUDr. Nytl Bohuslav — r. z. 1928.
- Josefova Huť**, okr. Planá: m. MUDr. Steiner J. — r. z. 1924.
- Josefův Důl**, okr. Ml. Boleslav: m. MUDr. Filanovský Antonín — r. z. 1936.
- Kačerov**, okr. Žamberk: m. MUDr. Michalitschke Günther — r. z. 1920.
- Kalná Dolní**, okr. Nová Paka: m. MUDr. Hradecký Jaroslav — r. z. 1928.
- Kamenice Trhová**, okr. Chrudim: m. MUDr. Čermák Jan — r. z. 1932.
- Kácov**, okr. Kutná Hora: m. MUDr. Havránek Bohumil — r. z. 1906.
m. MUDr. Jenčík L. — r. z. 1924.
- Kirchenbirk**, okr. Falknov n. O.: m. MUDr. Novotný Josef — r. z. 1930.
- Klecany**, okr. Karlín: m. MUDr. Tínl Vladimír — r. z. 1933.
m. MUDr. Peták Jaroslav — r. z. 1933.
- Kleneč pod Čerchovem**, okr. Domažlice: m. MUDr. Bozděch Miloslav — r. z. 1930.
- Klobuky**, okr. Slaný: m. MUDr. Slavík Jiří — r. z. 1933.
- Knězeves**, okr. Rakovník: m. MUDr. Topka František — r. z. 1903.
m. MUDr. Janoušek Ferdinand — r. z. 1935.
- Knězeves**, okr. Praha-Venkov: m. MUDr. Mašek Ferdinand — r. z. 1929.
- Kněžice**, okr. Poděbrady: m. MUDr. Veresčák Štěpán — r. z. 1933.
- Kněžmost**, okr. Mnich. Hradiště: m. MUDr. Řetovský František — r. z. 1908.
- Kocléřov**, okr. Dvůr Králové n. L.: m. Flögel Walter — r. z. 1933.
- Koleč**, okr. Slaný: čp. 70 — m. MUDr. Formánek Alois — r. z. 1921.
- Kolešovice**, okr. Podbořany: m. MUDr. Petroň Vilém — r. z. 1930.
- Kolinec**, okr. Klatovy: m. MUDr. Franěk Fr. — r. z. 1909.
- Kolovec**, okr. Domažlice: m. MUDr. Popper Vladislav — r. z. 1932.
- Komořany**, okr. Most: m. MUDr. Müller Martin — r. z. 1910.
m. MUDr. Kadečka Josef — r. z. 1929.
- Kostelec Nový**, okr. Cheb: m. MUDr. Fuks Robert — r. z. 1935.
m. MUDr. Ulbrich Leopold — r. z. 1934.
- Kostomlaty**, okr. Duchcov: m. MUDr. Mörl Karel — r. z. 1924.
m. MUDr. Kraus Alfons — r. z. 1936.
- Kostomlaty**, okr. Poděbrady: m. MUDr. Burkert B. — r. z. 1928.
m. MUDr. Šimon Josef — r. z. 1936.
- Košetice**, okr. Ledeč n. Sáz.: m. MUDr. Pinkas Otakar — r. z. 1937.
- Koštice**, okr. Roudnice: m. MUDr. Dufek Antonín — r. z. 1912.
- Kovářov**, okres Milevsko: m. MUDr. Schmidt Pravoslav — r. z. 1926.
- Kounov**, okr. Zatec: m. MUDr. Krippner Jan — r. z. 1920.

- Kozlany**, okr. Kralovice: m. MUDr. Syrový Karel — r. z. 1936.
- Kravaře**, okr. Litoměřice: m. MUDr. Hrubý Vilibald — r. z. 1930.
m. MUDr. Waidhaus Josef — r. z. 1936.
- Kremže Česká**, okr. Český Krumlov: m. MUDr. Mašek V. — r. z. 1922.
- Krondorf**, okr. Kadaň: m. MUDr. Stoklov Augustin — r. z. 1922.
- Krouná**, okr. Vysoké Mýto: m. MUDr. Eckstein Rudolf — r. z. 1925.
- Krucemburk**, okr. Chotěboř: m. MUDr. Drbálek Václav — r. z. 1928.
- Krušovice**, okr. Rakovník: m. MUDr. Hejduk Jaroslav — r. z. 1937.
- Krýry**, Náměstí 32, okr. Podbořany: m. MUDr. Eisenkolb Antonín — r. z. 1924.
m. MUDr. Vick Jan — r. z. 1897.
m. MUDr. Wich Walter — r. z. 1897.
- Křesetice**, okr. Kutná Hora: m. MUDr. Serbus Frant. — r. z. 1934.
m. MUDr. Procházka Josef — r. z. 1928.
- Křišťanov**, okres Český Krumlov: m. MUDr. Matschi Jordan — r. z. 1920.
- Křížany**, okr. Ném. Jablonné: m. MUDr. Müller Ferdinand — r. z. 1919.
- Kumžák**, okr. Jindř. Hradec: m. MUDr. Gerečka Pavel — r. z. 1930.
- Kunratice**, okr. Vinohrady: m. MUDr. Růžička Jan — r. z. 1901.
- Kunštát**, okr. Žamberk: m. MUDr. Ring Jindřich — r. z. 1908.
- Kunžvart**, Hlavní tř. 11, okr. Prachatice: m. MUDr. Frisch Arnold — r. z. 1924.
- Kuřivody**, Náměstí 199, okr. Česká Lípa: m. MUDr. Kaufmann Alfred — r. z. 1924.
- Kvilda**, Hlavní tř. 22, okr. Prachatice: m. MUDr. Kunz Bedřich — r. z. 1925.
- Kynšperk Starý**, okr. Cheb: m. MUDr. Frank Eduard — r. z. 1920.
- Kysibl**, okr. Žlutice: m. MUDr. Haberzettl Karel — r. z. 1935.
m. MUDr. Eckel Valtr — r. z. 1937.
- Lánov Prostř.**, okr. Vrchlabí: m. MUDr. Krauss Manfréd — r. z. 1937.
m. MUDr. Russ Jan — r. z. 1937.
- Lány**, čp. 9, okr. Slaný: m. MUDr. Svoboda Josef — r. z. 1928.
- Lanžov**, okr. Dvůr Králové n. L.: m. Pivl Rudolf — r. z. 1936.
- Lauterbach**, okr. Loket: m. MUDr. Deutsch Kurt — r. z. 1911.
- Lenešice**, okr. Louny: m. MUDr. Hrbek Otto — r. z. 1929.
- Lenora**, okr. Prachatice: m. MUDr. Friedrich Josef — r. z. 1924.
- Letiny Lázně**, okr. Přeštice: m. MUDr. Bureš Jan — r. z. 1929.
- Lestkov**, okr. Planá: m. MUDr. Schida Josef — r. z. 1920.
- Letky Libčice**, okr. Praha venkov: m. MUDr. Bělohradský František — r. z. 1902.
- Levín**, okr. Litoměřice: m. MUDr. Hájek Adolf — r. z. 1919.
- Lhenice**, Krumlovská 94, okr. Prachatice: m. MUDr. Buřil Josef — r. z. 1924.
- Libčany**, okr. Hradec Králové: m. MUDr. Šíman František — r. z. 1907.
- Libčevce**, okr. Duchcov: m. MUDr. Bar-net Alois — r. z. 1924.
- Libčice**, okr. Praha-venkov: m. MUDr. Kuzin Mina — r. z. 1933.
- Liběchov**, Náměstí č. 16, okr. Dubá: m. MUDr. Klepsch Leo — r. z. 1931.
m. MUDr. Devtév Boris — r. z. 1932.
m. MUDr. Richter František — r. z. 1932.
- Liběšice**, okr. Žatec: m. MUDr. Lönhardt Otto — r. z. 1923.
m. MUDr. Mocker R. — r. z. 1928.
- Liběšice**, okr. Litoměřice: m. MUDr. Hrubý Vilibald — r. z. 1928.
m. MUDr. Reichensdörfer Petr — r. z. 1928.
- Libeznice**, okr. Karlín: m. MUDr. Hetteš Jos. — r. z. 1910.
- Libice n. C.**, okr. Poděbrady: m. MUDr. Karbusický J. — r. z. 1927.
- Liblice**, okr. Mělník: m. MUDr. Vendl Lad. — r. z. 1926.
- Libouchec**, okr. Děčín: m. MUDr. Leitenberger Vilém — r. z. 1923.
- Libštát**, okr. Semily: m. MUDr. Kratochvíl Frant. — r. z. 1901.
m. MUDr. Vaník Karel — r. z. 1932.
- Libštejn**, okr. Cheb: MUDr. Endt Albert — r. z. 1907.
- Libuš**, okr. Praha-venkov: m. MUDr. Kohut Jaroslav — r. z. 1937.
- Lindava**, okr. Česká Lípa: m. MUDr. Klein Otto — r. z. 1925.
- Líné**, okr. Stříbro: m. MUDr. Nový František — r. z. 1909.
- Lipnice**, okr. Ném. Brod: m. MUDr. Hejtmánek Antonín — r. z. 1934.
m. MUDr. Kubát Josef — r. z. 1937.
- Lipnice**, okr. Loket: m. MUDr. Bubák Petr — r. z. 1937.
- Liteň**, okr. Hořovice: m. MUDr. Hazuková Veronika — r. z. 1930.
- Litrbach**, okr. Kraslice: m. MUDr. Kraus V. — r. z. 1922.
- Lnáře**, okr. Blatná: m. MUDr. Menšík Oldřich — r. z. 1927.
- Loděnice**, okres Hořovice: m. MUDr. Bürger Frant. — r. z. 1915.
m. MUDr. Weis Rudolf — r. z. 1934.
- Lochovice**, okr. Hořovice: m. MUDr. Kozák Albert — r. z. 1906.
m. MUDr. Mašek Lad. — r. z. 1930.
- Losimtal**, okr. Tachov: m. MUDr. Mages Josef — r. z. 1932.
- Loučeň**, okres Poděbrady: m. MUDr. Kozák P. — r. z. 1921.
- Lučice**, okr. Čáslav: m. MUDr. Kanders Emanuel — r. z. 1935.
- Lukavec**, okr. Pelhřimov: m. MUDr. Smrž Frant. — r. z. 1927.
- Luky**, okr. Žlutice: m. MUDr. Laniar Stanislav — r. z. 1927.
m. MUDr. Berger Alfred — r. z. 1935.
- Lužec n. Vlt.**, okr. Mělník: m. MUDr. Pešl Josef — r. z. 1924.
- Machov**, okr. Broumov: m. MUDr. Tikal Josef — r. z. 1937.
- Maleč**, okr. Chotěboř: m. MUDr. Fořt Frant. — r. z. 1935.
- Malešov**, okr. Kufná Hora: m. MUDr. Martinek Adolf — r. z. 1901.
- Malonty**, okr. Kaplice: m. MUDr. Effenberger — r. z. 1922.
- Mašice**, okr. Tábor: m. MUDr. Kárník František — r. z. 1907.
m. MUDr. Koželuh Karel — r. z. 1935.
- Martinkovice**, okr. Broumov: m. MUDr. Gürsch Bruno — r. z. 1927.
- Mařenice**, okr. Ném. Jablonné: m. MUDr. Mienzil Kúrt — r. z. 1936.

- Meziříčí**, okr. Nové Město n. Met.: m. MUDr. Silvan B. — r. z. 1900.
- Meziříčí** u Opočna, okr. Nové Město n. Met.: m. MUDr. Wisinger Vladimír — r. z. 1931.
- Mezno**, okr. Sedlčany: m. MUDr. Nebeský Lad. — r. z. 1927.
- Měčín**, okr. Přeštice: m. MUDr. Havránek Vladimír — r. z. 1927.
m. MUDr. Tikal Jaroslav — r. z. 1933.
- Měděnec**, okr. Přísečnice: m. MUDr. Boschkandl Emil — r. z. 1931.
- Měcholupy**, okr. Žatec: m. MUDr. Kühnel Frant. — r. z. 1937.
- Mikulov**, okr. Teplice-Šanov: m. MUDr. Porstendörfer Adolf — r. z. 1922.
- Millčín**, okr. Tábor: m. MUDr. Dvořák Josef — r. z. 1936.
- Milčevce**, okr. Jičín: m. MUDr. Tovara František — r. z. 1926.
- Milín**, okr. Příbram: m. MUDr. Vácha Gustav — r. z. 1920.
- Mirošov**, okr. Rokycany: m. MUDr. Čermák Josef — r. z. 1933.
- Mirotice**, okr. Písek: m. MUDr. Vaněček Mat. — r. z. 1894.
- Mladkov**, okr. Žamberk: m. MUDr. Reimann Leop. — r. z. 1891.
m. MUDr. Beck Jul. — r. z. 1935.
- Mlázovice**, okr. Hořice: m. MUDr. Heřman Stanislav — r. z. 1937.
- Mlýn Špindl.**, okr. Vrchlabí: m. MUDr. Pick Vilém — r. z. 1901.
- Mnichov**, okr. Mariánské Lázně: — r. z. 1929.
- Mníšek**, okr. Liberec: m. MUDr. Krátka Valtr — r. z. 1937.
- Mníšek p. Brdy**, okr. Praha-venkov: m. MUDr. Čebe Jindřich — r. z. 1904.
- Modlany**, okr. Ústí n. Lab.: m. MUDr. Kohnstein Max — r. z. 1914.
- Mochov**, okr. Český Brod: m. MUDr. Vašátková Bož. — r. z. 1930.
- Most Dlouhý**, okr. Liberec: m. MUDr. Weissbach Arnošt — r. z. 1911.
m. MUDr. Bressner Evžen — r. z. 1931.
m. MUDr. Bergmann Ant. — r. z. 1931.
- Mostek**, okr. Vrchlabí: m. MUDr. Růcker Frant. — r. z. 1935.
- Moravany**, ul. Nádražní č. 37, okr. Pardubice: m. MUDr. Vohralík Zdeněk — r. z. 1937.
- Morešice**, okr. Litomyšl: m. MUDr. Kopecký František — r. z. 1897.
- Mořina**, okr. Hořovice: m. MUDr. Jásek Ladislav — r. z. 1922.
- Mšec** čp. 47, okr. Slaný: m. MUDr. Pastýřík Ludvík — r. z. 1909.
- Mšené**, okr. Roudnice: m. MUDr. Sláma Karel — r. z. 1937.
m. MUDr. Hlaváček Rud. — r. z.
- Mutějovice**, okr. Rakovník: m. MUDr. Balakym Roman — r. z. 1931.
- Mýto**, okr. Rokycany: m. MUDr. Bunda Vojtěch — r. z. 1935.
- Načeradec**, okr. Benešov: m. MUDr. Finger Václav — r. z. 1936.
- Nadějkov**, okr. Sedlčany: m. MUDr. Blabol Jan — r. z. 1891.
m. MUDr. Chyba Václav — r. z. 1932.
- Nečtiny**, okr. Kralovice: m. MUDr. Schneider Rich. — r. z. 1935.
m. MUDr. Wlk Frant. — r. z. 1937.
- Nemanice**, okr. Domažlice: m. MUDr. Roth Alfred — r. z. 1925.
- Nepomyšl**, okr. Podbořany: m. MUDr. Abll Felix — r. z. 1931.
- Neštědice**, okr. Ústí n. Lab.: m. MUDr. Gallistl Josef — r. z. 1937.
- Netvořice**, okr. Benešov: m. MUDr. Přerovský Karel — r. z. 1936.
- Neuberg**, okr. Aš: m. MUDr. Mayer A. — r. z. 1922.
- Nezvěstice**, okr. Plzeň: m. MUDr. David Jiří — r. z. 1927.
- Nový Etink**, okr. Kamenice n. L.: m. MUDr. Tomáš Jilek — r. z. 1931.
- Nový Rychnov**, okr. Pelhřimov: m. MUDr. Müller Jan — r. z. 1928.
m. MUDr. Kouřilek Frant. — r. z. 1937.
- Obrnice**, okr. Most: m. MUDr. Ocásek Karel — r. z. 1937.
- Obříství**, okr. Mělník: m. MUDr. Notgaff Alexej — r. z. 1934.
m. MUDr. Dyrhop Miloslav — r. z. 1936.
- Olešnice**, okr. Nové Město n. Met.: m. MUDr. Helmuth Petsch — r. z. 1929.
- Oloví**, okr. Falknov n. O.: m. MUDr. Werner Robert — r. z. 1936.
- Ondřejov**, okr. Český Brod: m. MUDr. Bumba Karel — r. z. 1927.
- Opatovice**, Hlavní náměstí č. 113, okr. Pardubice: m. MUDr. Nohejl Emanuel — r. z. 1890.
- Opatov**, okr. Litomyšl: m. MUDr. Lederer Emanuel — r. z. 1892.
m. MUDr. Haab Arnošt — r. z. 1934.
- Osečná**, okr. Česká Lípa: m. MUDr. Neubauer Jaroslav — r. z. 1935.
m. MUDr. Pilz Alfred — r. z. 1932.
m. MUDr. Vlha Ladislav — r. z. 1936.
- Osek Vel.**, okr. Kolín: m. MUDr. Ševčík Josef — r. z. 1929.
- Oselec**, ul. č. 88, okr. Strakonice: m. MUDr. Feleď Pavel — r. z. 1936.
- Osenice**, okr. Jičín: m. MUDr. Klement Karel — r. z. 1896.
- Ostroměň**, okr. Nová Paka: m. MUDr. Erben Josef — r. z. 1925.
- Ostředek**, okr. Benešov: m. MUDr. Baburinová Marie — r. z. 1935.
- Otovice**, okr. Kralupy: m. MUDr. Hampl V. — r. z. 1922.
- Pecka**, okr. Nová Paka: m. MUDr. Večeřík Frant. — r. z. 1919.
- Pečky Červ.**, okr. Kolín: m. MUDr. Dvořák Frant. — r. z. 1891.
m. MUDr. Rybák Jaroslav — r. z. 1932.
- Pernharce**, okr. Stříbro: m. MUDr. Mayer Adam — r. z. 1907.
- Peruc**, okr. Louny: m. MUDr. Brabec Ant. — r. z. 1928.
m. MUDr. Neubauer Jaroslav — r. z. 1935.
- Petrovice**, okr. Rakovník: m. MUDr. Trmota Josef — r. z. 1929.
- Pilníkov** č. 174, okr. Trutnov: m. MUDr. Woska Frant. — r. z. 1892.
č. 36 — m. MUDr. Kudielka R. — r. z. 1931.
- Planá n. Luž.**, okr. Tábor: m. MUDr. Adamec Klement — r. z. 1929.
m. MUDr. Temnyk Vasil — r. z. 1936.
- Plaňany**, okr. Kolín: m. MUDr. Slavíček Oldřich — r. z. 1931.
m. MUDr. Zoul Josef — r. z. 1927.
- Ploškovice**, okr. Litoměřice: m. MUDr. Kielhauser Hubert — r. z. 1926.
- Bory Trestnice**, okr. Plzeň: příruční l. Trestnice Bory — m. Státní trestnice na Borech — z. s. — r. z. 1878.

- Počernice Dolní**, okr. Karlín: m. MUDr. Nedošínský Frant. — r. z. 1894.
m. MUDr. Madar Zdeněk — r. z. 1932.
- Pohoří n. Š.**, okr. Kaplice: m. MUDr. Sika Antonín — r. z. 1934.
- Polepy**, okr. Litoměřice: m. MUDr. Richter František — r. z. 1919.
- Poniklá**, okr. Jilemnice: m. MUDr. Štych Jan — r. z. 1932.
- Popovice Velké**, okr. Jílové: m. MUDr. Šretter Václav — r. z. 1936.
- Poříčany**, okr. Český Brod: m. MUDr. Vlasák Alois — r. z. 1919.
- Poříčí Červ.**, okr. Přestice: m. MUDr. Schettina Adolf — r. z. 1899.
- Poříčí Spálené**, okr. Plzeň: m. MUDr. Miloš Sykora — r. z. 1935.
- Poříčí n. S.**, okr. Benešov: m. MUDr. Bartůněk V. — r. z. 1891.
- Postupice**, okres Benešov: m. MUDr. Mrázek Josef — r. z. 1932.
- Potštejn n. O.**, okr. Rychnov n. Kn.: m. MUDr. Cejpek Antonín — r. z. 1910.
- Prášily**, okr. Sušice: m. MUDr. Skomarovská-Lipová Irena — r. z. 1933.
- Proseč**, okr. Vysoké Mýto: m. MUDr. Kubík Jos. — r. z. 1896.
m. MUDr. Sič Josef — r. z. 1937.
- Prosečnice Sanatorium**, okr. Jílové: dom. l. ústavní — m. MUDr. Lukas Otto, ředitel ústavu — z. s. Ph. Mr. Tykač Václav — r. z. 1922.
- Průhonice**, okr. Říčany: m. MUDr. Balcar Vlad. — r. z. 1894.
- Předměřice**, okr. Hradec Králové: m. MUDr. Šefl Ant. — r. z. 1905.
m. MUDr. Tichý Josef — r. z. 1909.
- Přehuz**, okr. Nejdek: m. MUDr. Czina Arpád — r. z. 1936.
- Příchovice**, okr. Jablonec n. N.: m. MUDr. Perény Štěpán — r. z. 1932.
- Pyšely**, okr. Jílové: m. MUDr. Hermann Heřman.
- Radešov**, okr. Karlovy Vary: m. MUDr. Jaessel Štěpán — r. z. 1924.
- Radiměř Ces.**, okr. Polička: m. MUDr. Vrabec Frant. — r. z. 1920.
- Radomyšl** č. 28, okres Strakonice: m. MUDr. Špatný Karel — r. z. 1937.
- Rataje**, okr. Kutná Hora: m. MUDr. Hladký Jan — r. z. 1929.
- Ratiboř**: m. MUDr. Kargr Vladimír — r. z. 1903.
- Roveň Dolní**, okr. Pardubice: m. MUDr. Kolář Bohuslav — r. z. 1926.
- Roztoky**, okr. Jilemnice: m. MUDr. Heřman Stanislav — r. z. 1935.
m. MUDr. Kotek Vojtěch — r. z. 1936.
- Rožďalovice**, okr. Jičín: m. MUDr. Lekeš Václav — r. z. 1929.
- Rožmberk**, okr. Kaplice: m. MUDr. Fuchs M. — r. z. 1919.
- Rožmitál n. L.**, okr. Kaplice: m. MUDr. Hager Karel — r. z. 1925.
- Rtyně**, okr. Trutnov: m. MUDr. Rotbart Jarosl. — r. z. 1901.
- Rudolfov**, okr. Čes. Budějovice: m. MUDr. Huller Mořic — r. z. 1892.
- Rückersdorf**, okr. Frýdlant: m. MUDr. Hoffmann Jindř. — r. z. 1933.
- Rychnov n. M.**, okr. Kaplice: m. MUDr. Pyfrader Ot. — r. z. 1930.
- Řečany n. L.**, okr. Pardubice: m. MUDr. Dvořák Frant. — r. z. 1933.
- Řečice Cervená**, Náměstí č. 5, okr. Pelhřimov: m. MUDr. Kotten Ant. — r. z. 1930.
- Řečice Kard.**, okr. Třeboň: m. MUDr. Kafuněk Josef — r. z. 1914.
- Řepín**, okr. Mělník: m. MUDr. Kůna Vladimír — r. z. 1932.
- Řevničov**, okr. Slaný: m. MUDr. Vorel Vladislav — r. z. 1936.
- Sangerberg**, okr. Mariánské Lázně: m. MUDr. Woratschka I. — r. z. 1922.
- Sebranice**, okr. Litomyšl: m. MUDr. Princ Antonín — r. z. 1935.
- Seč**, okr. Chrudim: m. MUDr. Čespiro Bedřich — r. z. 1937.
- Sedlice u Blatné**, okr. Blatná: m. MUDr. Milinovský Václav — r. z. 1937.
- Sedlo Nové u Žatce**, okres Žatec: m. MUDr. Grünes Otto — r. z. 1935.
- Sedlo Staré**, okr. Písek: m. MUDr. Kraus Frant. — r. z. 1936.
- Sepekov**, okr. Milevsko: m. MUDr. Lipský Alexej — r. z. 1936.
- Schönwald**, okr. Tachov: m. MUDr. Niederle Karel — r. z. 1934.
- Schönwald**, okr. Ústí n. Lab.: m. MUDr. Kohn Alfred — r. z. 1920.
- Skalsko**, okr. Mnichovo Hradiště: m. MUDr. Koudelka Rudolf — r. z. 1932.
- Skuhrov n. Bělou**, okr. Rychnov n. Kn.: m. MUDr. Polkovnikov Jiří — r. z. 1935.
- Slabce**, okr. Rakovník: m. MUDr. Elyjev Michal — r. z. 1931.
- Slapy**, okr. Smíchov: m. MUDr. Kahler Frant. — r. z. 1930.
m. MUDr. Košťálek Jiří — r. z. 1932.
- Slatina n. Zdobn.**, okr. Žamberk: m. MUDr. Jakubec Adolf — r. z. 1914.
- Slavětín**, okr. Louny: m. MUDr. Burian Josef — r. z. 1937.
- Slivno Dolní**, okr. Mladá Boleslav: m. MUDr. Bělikov Sergej — r. z. 1931.
- Sloupnice Horní**, okr. Litomyšl: m. MUDr. Mikolášek Ant. — r. z. 1926.
m. MUDr. Stráška Antonín — r. z. 1937.
- Smidary**, Bydžovská ul. 198, okr. Nový Bydžov: m. MUDr. Motejl Miloš — r. z. 1912.
Náměstí č. 106 — m. MUDr. Prokúpek Karel — r. z. 1929.
m. MUDr. Kubišta Josef — r. z. 1933.
- Solnice**, okr. Rychnov n. Kn.: m. MUDr. Dvořák Frant. — r. z. 1909.
m. MUDr. Soulek Bohumil — r. z. 1932.
- Souš**, okr. Most: m. MUDr. Sixta Jan — r. z. 1929.
- Sovětín**, okr. Třeboň: m. MUDr. Bayer Viktor — r. z. 1934.
- Stádlec**, okr. Tábor: m. MUDr. Kajzerman Eugen — r. z. 1932.
- Stanovice**, okr. Karlovy Vary: m. MUDr. Zohner Vilém
m. MUDr. Bittmann Bedř. — r. z. 1932.
- Staré Město**, okr. Jindř. Hradec: m. MUDr. Dvořák Gabr. — r. z. 1932.
m. MUDr. Fischer Ludvík — r. z. 1935.
- Stárkov**, okr. Broumov: m. MUDr. Ringel Karel — r. z. 1925.
- Strákov**, okr. Broumov: m. MUDr. Rech Otto — r. z. 1911.
- Strašice**, okr. Rokycany: m. MUDr. Pobuda Václav — r. z. 1908.
- Strašín**, okr. Sušice: m. MUDr. Bek Jos. r. z. 1934.
m. MUDr. Tůma Frant. — r. z. 1935.
- Straškov**, okres Roudnice: m. MUDr. Klofoc Norbert — r. z. 1935.

- Stráž**, Kirchenplatz 20, okr. Tachov: m. MUDr. Bauer Karel — r. z. 1929.
m. MUDr. Wohlrab Arnošt — r. z. 1925.
- Stráž na Než.**, okr. Jindřichův Hradec: m. MUDr. Babor Jan — r. z. 1929.
- Stráž p. R.**, Dlouhá ul. 163, okr. Česká Lípa: m. MUDr. Kreibich Bohdan r. z. 1896.
- Strážov**, okr. Klatovy: m. MUDr. Schauer Miloslav — r. z. 1935.
- Stropnice**, okr. České Budějovice: m. MUDr. Buchhöckert Ort. — r. z. 1922.
- Strupčice**, okr. Chomoutov: m. MUDr. Svoboda Alfred — r. z. 1926.
- Stupčice**, okr. Sedlčany: m. MUDr. Vichljancev Ivan — r. z. 1935.
- Stupno**, okr. Rokycany: m. MUDr. Zeit-haml Josef — r. z. 1925.
m. MUDr. Eisenberger Jos. — r. z. 1933.
- Suchdol**, okr. Hora Kutná: m. MUDr. Šklíba Jan — r. z. 1931.
- Suniperk**, okr. Chomoutov: m. MUDr. Eichel Vítězslav — r. z. 1934.
- Svatoňovice Malé**, okres Trutnov: m. MUDr. Brath Josef — r. z. 1895.
m. MUDr. Šrutek Josef — r. z. 1934.
- Svět Nový — Harrachov**, okr. Jilemnice: m. MUDr. Weiß Arnošt — r. z. 1922.
- Světlík**, okr. Český Krumlov: m. MUDr. Klein Vojtěch — r. z. 1929.
- Svijany**, okr. Turnov: m. MUDr. Kurka Vladislav — r. z. 1919.
- Svojsice**, okr. Kolín: m. MUDr. Procházka Josef — r. z. 1919.
- Svojšín**, okr. Stříbro: m. MUDr. Hainsfurt Eugen — r. z. 1919.
- Svratka**, okr. Chrudim: m. MUDr. Benda Ladislav — r. z. 1922.
- Šenov Velký**, okr. Šluknov: m. MUDr. John Karel — r. z. 1929.
m. MUDr. Rosenbaum Jos. — r. z. 1910.
- Škvorec**, okr. Český Brod: m. MUDr. Šnajdr Josef — r. z. 1908.
- Šmídeberk**, okr. Přisečnice: m. MUDr. Smitka Alfred — r. z. 1909.
- Štědrá**, okr. Zlutice: m. MUDr. Nittel Alfred — r. z. 1934.
- Štěkeň č. 121**, okr. Strakonice: m. MUDr. Vaňata Frant. — r. z. 1897.
m. MUDr. Škumanec — r. z. 1925.
- Štěnovice**, okr. Píseň: m. MUDr. Janovský Frant. — r. z. 1921.
- Štěpánov Trhový**, okr. Benešov: m. MUDr. Dvořák Svatopluk — r. z. 1936.
- Štoky**, okr. Německý Brod: m. MUDr. Bloch Asidor — r. z. 1907.
- Švihov**, okr. Klatovy: m. MUDr. Kulhánek Petr — r. z. 1900.
- Telecí**, okr. Polička: m. MUDr. Kossár Alexander — r. z. 1936.
- Tisá**, okr. Děčín: m. MUDr. Demuth Jos. — r. z. 1919.
- Trstenice**, okr. Litomyšl: m. MUDr. Janota Petr — r. z. 1936.
- Třebechovice**, okr. Lanškroun: m. MUDr. Bass Norbert — r. z. 1907.
- Třebivice**, okr. Litoměřice: m. MUDr. Charvát Karel — r. z. 1937.
- Třebovice**, „U nádraží“ č. 2, okr. Lanškroun: m. MUDr. Kellner Theodor — r. z. 1936.
- Tři Sekery u Kynžvartu**, okr. Mariánské Lázně: m. MUDr. Fischer Frant. — r. z. 1927.
- Tuchlovice** čp. 86, okr. Slaný: m. MUDr. Mandelík Bedřich — r. z. 1927.
- Tučapy**, okr. Tábor: m. MUDr. Přichystal Frant. — r. z. 1930.
- Tupadla**, okr. Čáslav: m. MUDr. Štěpán Filip — r. z. 1890.
- Tursko**, okr. Praha-venkov: m. MUDr. Čidlinský Karel — r. z. 1932.
- Týnice n. Sáz.**, okr. Benešov: m. MUDr. Merkl Václav — r. z. 1927.
- Újezd Dolní**, okr. Litomyšl: m. MUDr. Žitný Miloslav — r. z. 1919.
- Újezd Kamenný**, okr. Čes. Budějovice: m. MUDr. Náhlík Jan — r. z. 1921.
- Újezd Prašný**, okr. Rokycany: m. MUDr. Adler Vojtěch — r. z. 1919.
m. MUDr. Hrubý Karel — r. z. 1935.
- Úsobí**, okr. Německý Brod: m. MUDr. Sejin Jiří — r. z. 1936.
- Úterý**, okr. Planá: m. MUDr. Kindl Vilém — r. z. 1924.
- Vacov** č. 20, okr. Strakonice: m. MUDr. Beck Josef — r. z. 1936.
- Valeč**, okr. Zlutice: m. MUDr. Pittrof Edvin — r. z. 1920.
- Valkeřice**, okr. Děčín: m. MUDr. Althanns Rudolf — r. z. 1937.
- Velemín**, okr. Litoměřice: m. MUDr. Süßmilch Frant. — r. z. 1936.
- Velešín**, okr. Český Krumlov: m. MUDr. Hartmann Lev — r. z. 1902.
- Velhartice**, okr. Sušice: m. MUDr. Klimeš Antonín — r. z. 1936.
- Velichov**, okr. Karlovy Vary: m. MUDr. Popper Rich. — r. z. 1909.
- Ves Nová pod Pleší sanat.**, okr. Příbram: m. Doc. Dr. Basař Jaroslav — r. z. 1923.
- Vilémov**, okr. Čáslav: m. MUDr. Šourek Jiří — r. z. 1904.
- Vinoř**, okr. Karlín: m. MUDr. Holeček Lad. — r. z. 1928.
m. MUDr. Štich Jaroslav — r. z. 1927.
- Vlkýš**, okr. Stříbro: m. MUDr. Raymann Josef — r. z. 1932.
- Voda Dobrá**, okr. Kaplice: m. MUDr. Steiner — r. z. 1909.
- Voda Odolena**, okr. Karlín: m. MUDr. Langer Karel — r. z. 1895.
- Vojkovic**, Nádražní ul. č. 68, okr. Jáchymov: m. MUDr. Maurer Antonín — r. z. 1927.
- Volence**, č. 111, okr. Strakonice: m. MUDr. Vinogradov Anatol — r. z. 1933.
- Volešovice**, pol. obec Těptín, okr. Jílové: m. MUDr. Richter Antonín — r. z. 1916.
- Volfartice**, okr. Česká Lípa: m. MUDr. Winkler Ervín — r. z. 1936.
- Vrané**, okr. Slaný: m. MUDr. Štěpánek Josef — r. z. 1935.
- Vroutek**, okr. Podbořany: m. MUDr. Oberst Josef.
- Všeruby**, okr. Domažlice: m. MUDr. Schneider Jiří — r. z. 1890.
m. MUDr. Matschl Frant. — r. z. 1932.
- Všeruby**, okr. Stříbro: m. MUDr. Gans Viktor — r. z. 1932.
- Všestary**, okr. Králové Hradec: m. MUDr. Šram Josef — r. z. 1894.
m. MUDr. Doskočil Josef — r. z. 1937.
- Vteln**, okr. Mělník: m. MUDr. Šírek Jan — r. z. 1914.
- Vysoká**, okr. Mělník: m. MUDr. Rada Matěj — r. z. 1924.
- Vysoký Chlumeč**, okr. Sedlčany: m.

- MUDr. Štěrbová-Němcová — r. z. 1933.
- Zahrádka**, okr. Ledec n. Sáz.: m. MUDr. Pavlík Josef — r. z. 1937.
- Zahrádky**, okr. Česká Lípa: m. MUDr. Brehm Robert — r. z. 1926.
- Záhoří Horní**, okr. Písek: m. MUDr. Štěpaník Frant. — r. z. 1932.
- Zákupy**, Náměstí č. 56, okr. Česká Lípa: m. MUDr. Ullrich Karel — r. z. 1889.
- Nádražní 112: m. MUDr. Beran Otto — r. z. 1927.
- Zálezly**, okr. Ústí n. Lab.: m. MUDr. Peschek Valtr — r. z. 1937.
- Zbýšov**, okr. Čáslav: m. MUDr. Viktora J. — r. z. 1908.
- Zdík**, okr. Prachatice: m. MUDr. Hála František — r. z. 1925.
- Zeidler**, okr. Šenkov: m. MUDr. Sauer-mann Frant. — r. z. 1933.
- Zruč n. Sáz.**, Náměstí č. 23, okr. Ledec n. Sáz.: m. MUDr. Dias Alois — r. z. 1933.
- Zvoleněves**, čp. 126, okr. Slaný: m. MUDr. Minařík Václav — r. z. 1912.
- Žalany**, okr. Teplice-Šanov: m. MUDr. Bauer Karel — r. z. 1914.
- Žandov Dolní**, okr. Mariánské Lázně: m. MUDr. Bachtrog Josef — r. z. 1914. m. MUDr. Bachtrog Josef — r. z. 1936.
- Žebrák**, okr. Hořovice: m. MUDr. Tesař Jaromír — r. z. 1923. m. MUDr. Sojka Ant. — r. z. 1930.
- Žehuň**, okr. Poděbrady: m. MUDr. Plitas Alexandr — r. z. 1935.
- Žehušice**, okr. Čáslav: m. MUDr. Beran Bohumil — r. z. 1933.
- Železnice**, Náměstí č. 4, okr. Jičín: m. MUDr. Prokop Vladimír — r. z. 1896. m. MUDr. Roubíček Otto — r. z. 1935.
- Želiva**, okr. Humpolec: m. MUDr. Kelní Mikuláš — r. z. 1935.
- Želnavá**, okr. Český Krumlov: m. MUDr. Thierfeld Karel — r. z. 1927.
- Žichovice**, okr. Sušice: m. MUDr. Pohl Otakar — r. z. 1913.
- Žihle**, okr. Podbořany: m. MUDr. Wufka Rudolf — r. z. 1929. m. MUDr. Havel Ladislav — r. z. 1933.
- Žíželice**, Poděbradova ul. č. 186, okr. Nový Bydžov: m. MUDr. Krupař Oldřich — r. z. 1900. Náměstí čís. 68: m. MUDr. Šnajder Judko — r. z. 1928. m. MUDr. Karamenko Gabriel — r. z. 1937.
- Žleby**, okr. Čáslav:
- Žleby České**, okr. Prachatice: m. MUDr. Friedrich Josef — r. z. 1936.
- ## MORAVA-SLEZSKO.
- Adamov** č. 76, okr. Brno: m. MUDr. Hynek Grydil, obvod. lékař — r. z. 1920. č. 6 — m. MUDr. Arnošt Martinec, prakt. a pokl. lékař — r. z. 1926.
- Babice**, okr. Uh. Hradiště: m. MUDr. Glück Arnošt — r. z. 1934.
- Bartošovice**, okr. Nový Jičín: m. MUDr. Jindř. Raschendorfer, obv. lékař — r. z. 1921.
- Batelov** čís. 141, okr. Jihlava: m. MUDr. Rudolf Kopáček, obvod. lékař — r. z. 1927.
- Bečva Horní**, okr. Valašské Meziříčí: m. MUDr. Pravoslav Přecechtěl — r. z. 1925.
- Bedihošť** č. 3, okr. Prostějov: m. MUDr. Čičotka Frant. — r. z. 1937.
- Bernartice**, okr. Frývaldov: m. MUDr. Pohl Rudolf — r. z. 1932.
- Bělá Stará** č. 56, okr. Mor. Ostrava: m. MUDr. František Fuchs, obv. lékař — r. z. 1920.
- Běloutín**, okr. Hranice: m. MUDr. Hauptmann Ferdinand — r. z. 1937.
- Bílovice n. Svít.**, okr. Brno: m. MUDr. Nikolaj Nikolskij — r. z. 1932.
- Bitýška Osová**, okr. Velké Meziříčí: m. MUDr. Karel Fantl — r. z. 1926.
- Bitýška Veverí**, okr. Tišnov: m. MUDr. Stanislav Larn, obvod. lékař — r. z. 1920. m. MUDr. Frant. Blažek — r. z. 1932.
- Blížkovice**, okr. Mor. Budějovice: m. MUDr. Frant. Reif, obvod. lékař — r. z. 1925.
- Bludov** č. 156, okr. Šumperk: m. MUDr. Miroslav Sloupenský, obv. lékař — r. z. 1935.
- Bobrová Dol.** č. 44, okr. Nové Město na Mor.: m. MUDr. Vejrosta, obvod. lékař — r. z. 1925.
- Bohdalice**, okr. Vyškov: m. MUDr. Tichý — r. z. 1926.
- Bohdalov**, okr. Nové Město na Moravě: m. MUDr. Lavický Karel — r. z. 1937.
- Bosonohy**, okr. Brno: m. MUDr. Petr Polcar, obvod. lékař — r. z. 1927.
- Bouzov**, okr. Litovel: m. MUDr. Adamec Jan — r. z. 1936.
- Bretnov**, okr. Bruntál: m. MUDr. Gustav Göbel, obv. lékař.
- Brno Velké-Řečkovice**: Tyršova 36 — m. MUDr. Antonín Kasalický, měst. vrch. okr. lékař v. v. — r. z. 1911. Husova 30 — m. MUDr. František Zbírovský — r. z. 1928.
- Brodek**, okr. Litovel: m. MUDr. Josef Frank, obv. lék. — r. z. 1922.
- Brodek u Nezamyslic** č. 67, okr. Prostějov: m. MUDr. Vodička Stan. — r. z. 1931. m. MUDr. Jan Černoč — r. z. 1931.
- Brumov**, okr. Uh. Brod: m. MUDr. Stanislav Studlák, obvod. lékař — r. z. 1928.
- Brunzejíř**, okr. Rýmařov: m. MUDr. J. Matzner, obv. lékař — r. z. 1925.
- Březolupy**, okr. Uh. Hradiště: m. MUDr. Jan Maňásek, obv. lékař — r. z. 1920. m. MUDr. Václavík Jan — r. z. 1931.
- Budišov**, okr. Třebíč: m. MUDr. K. Kepřt, obv. lékař — r. z. 1907.
- Buchlovice**, okr. Uh. Hradiště: m. MUDr. Frant. Boháček, obv. lékař — r. z. 1927. m. MUDr. Maršálek Miroslav — r. z. 1931.
- Bystřec**, okr. Brno: m. MUDr. Večerka Jan — r. z. 1932. m. MUDr. Goldflam Vilém — r. z. 1932.
- Bystřice n. Olzou** č. 410, okr. Český Těšín: m. MUDr. Jaroslav Míček, obv. lék. — r. z. 1928.
- Čechy pod Kosířem** č. 122, okr. Prostějov: m. MUDr. Lad. Losík, prakt. a poklad. lékař — r. z. 1925.
- Čejč**, okr. Hodonín: m. MUDr. Josef So-vadina, obvod. lékař — r. z. 1899.

- m. MUDr. Špalek Jaroslav — r. z. 1937.
- Deštné**, okr. Opava: m. MUDr. Richter Jos. — r. z. 1894.
- Dambořice** č. 468, okr. Kyjov: m. MUDr. Večerka Jan — r. z. 1936.
- Dobrá** č. 78, okr. Frýdek: m. MUDr. Viktor Možíšek — r. z. 1896.
m. MUDr. Hřeb Jiří — r. z. 1936.
- Dolany**, okr. Olomouc: m. MUDr. A. Nasswetter, obv. lék. — r. z. 1920.
m. MUDr. E. Prachař — r. z. 1928.
- Domášov n. B.**, okr. Šternberk: m. MUDr. Simon Vilém — r. z. 1931.
- Domštát**, okr. Šternberk: m. MUDr. Sonnenschein Arthur — r. z. 1920.
- Drahany** č. 26, okr. Prostějov: MUDr. Rehulka Rostislav — r. z. 1935.
- Dub n. Mor.**, okr. Olomouc: m. MUDr. Stavěl Josef — r. z. 1936.
- Dubicko** č. 24, okr. Zábřeh: m. MUDr. Ferd. Kopp, obv. lék. — r. z. 1903.
- Dubňany**, okr. Hodonín: m. MUDr. Knecht Jaroslav — r. z. 1935.
- Dyjákovice**, okr. Znojmo: m. MUDr. Alois Simeth, obv. lék. — r. z. 1927.
- Frankštát** č. 247, okr. Šumperk: m. MUDr. Gustav Klapper, obv. lékař — r. z. 1898.
- Frýdlant n. M.**, okr. Rýmařov: m. MUDr. Hackenberg Robert — r. z. 1930.
- Fryšava**, okr. Znojmo: m. MUDr. Vítězslav Schlesinger, obv. lékař — r. z. 1914.
- Háj** č. 83, okr. Opava: m. MUDr. Frant. Dohnálek, obv. lékař — r. z. 1900.
m. MUDr. Eduard Drischel — r. z. 1933.
- Hamry Staré**, okr. Frýdek: m. MUDr. Dostál Jindřich — r. z. 1935.
- Heraltice Velké** č. 95, okr. Bruntál: m. MUDr. Edm. Beck — r. z. 1929.
- Heřmanice Svobodné** č. 190, okr. Bruntál: m. MUDr. Rudolf Glaser, obv. lék. — r. z. 1906.
- Hlubočky**, okr. Olomouc: m. MUDr. L. Kloss, obv. lékař — r. z. 1895.
- Hluk**, okr. Uh. Hradiště: m. MUDr. Jos. Motyčka — r. z. 1895.
- Hnojník** č. 72, okr. Český Těšín: m. MUDr. Jan Hornich, obv. lékař — r. z. 1924.
- Hodslavice** č. 216, okr. Nový Jičín: m. MUDr. Josef Turek, obv. lékař — r. z. 1900.
- Holasovice**, okr. Opava: m. MUDr. Vodička Frant. — r. z. 1932.
- Holčovice** č. 24, okr. Krnov: m. MUDr. Schischegg Jan, obv. lékař — r. z. 1913.
- Hora Černá**, okr. Boskovice: m. MUDr. Josef Moravec, obv. lékař — r. z. 1928.
- Horní Město**, okr. Rýmařov: m. MUDr. Roller Robert — r. z. 1931.
- Horní Těrlicko**, okr. Český Těšín: m. MUDr. Javůrek Josef — r. z. 1936.
- Hostěhradice** č. 230, okr. Mor. Krumlov: m. MUDr. Viktor Kozlík, obv. lék. — r. z. 1925.
- Hošťalková**, okr. Vsetín: m. MUDr. Glos-sauer Jan — r. z. 1932.
- Hrozenkov Nový**, okr. Vsetín: m. MUDr. Antonín Böhm — r. z. 1932.
- Hrušky**, okr. Vyškov: m. MUDr. Heger Jan — r. z. 1919.
- Hukvaldy**, okr. Místek: m. MUDr. Emil Franta, obv. lékař — r. z. 1922.
- Hustopeče n. Bečvou**, okr. Hranice: m. MUDr. Dragoun Antonín — r. z. 1937.
- Hutisko**, okr. Valašské Meziříčí: m. MUDr. Rudolf Peschl, obv. lékař — r. z. 1925.
- Hůzová Nēm.**, okr. Šternberk: m. MUDr. Leopold Pirkel, obv. lékař — r. z. 1929.
- Hvězdlice Nové**, okr. Vyškov: m. MUDr. Janda Karel, obv. lékař — r. z. 1907.
m. MUDr. Werner Emanuel — r. z. 1936.
- Cholina**, okr. Litovel: m. MUDr. M. Hudeček, obv. lékař — r. z. 1903.
m. MUDr. Prečan Frant. — r. z. 1932.
- Chuchelná**, okr. Hlučín: m. MUDr. Schick Rudolf — r. z. 1935.
- Jablunka**, okr. Vsetín: m. MUDr. Dimitrijová Anast. — r. z. 1933.
- Jakartovice** č. 124, okr. Bruntál: m. MUDr. Eduard Wagner — r. z. 1901.
- Janovice**, okr. Rýmařov: m. MUDr. Müller Bedřich — r. z. 1932.
m. MUDr. Walter Otto — r. z. 1932.
- Jenšovice**, okr. Znojmo: m. MUDr. Moravec Josef — r. z. 1924.
- Jeseník Nēm.**, okr. Nový Jičín: m. MUDr. Zikm. Gröpel, obv. lék. — r. z. 1925.
- Jevišovice**, okr. Znojmo: m. MUDr. Otto Moravec, obv. lék. — r. z. 1929.
- Jičín Starý** č. 75, okr. Nový Jičín: m. MUDr. Rudolf Schönhöffer, obv. lékař — r. z. 1909.
- Jindřichov u Šumperka**, okr. Šumperk: m. MUDr. Jan Pokorný — r. z. 1934.
- Jívová**, okr. Šternberk: m. MUDr. Stöhr Artur — r. z. 1937.
- Jiřice**, okr. Mor. Krumlov: m. MUDr. Neumann Robert — r. z. 1927.
- Jistebník**, okr. Bílovec: m. MUDr. Leiperl Karel — r. z. 1931.
- Kamenice** č. 37, okr. Jihlava: m. MUDr. Arnošt Kába, obv. lék. — r. z. 1904.
- Karlov**, okr. Rýmařov: m. MUDr. Hampl Hugo — r. z. 1923.
- Karlovice Velké**, okr. Vsetín: m. MUDr. Smertkin Petz — r. z. 1935.
- Karlovice ve Slezsku** č. 63, okr. Bruntál: m. MUDr. Julius Lehrer, obv. lék. — r. z. 1910.
- Kladky**, okr. Mor. Třebová: m. MUDr. Pištělák Josef — r. z. 1930.
- Klenovice na Hané**, okr. Přerov: m. MUDr. Konštický Jan — r. z. 1935.
- Koběřice**, okr. Opava: m. MUDr. Alois Nevřel — r. z. 1930.
- Kojetice n. M.**, okr. Třebíč: m. MUDr. J. Brdička, obv. lékař — r. z. 1926.
- Kokory**, okr. Přerov: m. MUDr. Pírek Fr. — r. z. 1925.
- Koldštýn** č. 55, okr. Šumperk: m. MUDr. Fr. Pollach, obv. lék. — r. z. 1914.
- Kopeček Svätý**, okr. Olomouc: m. MUDr. J. Šméral, obv. lék. — r. z. 1928.
- Kraslice na Hané**, okr. Prostějov: m. MUDr. Hájek Frant. — r. z. 1937.
- Kravsko**, okr. Znojmo: m. MUDr. Lubomířská Alexandra — r. z. 1935.
- Křenov** č. 30, okr. Mor. Třebová: m. MUDr. Kelnar Arnošt — r. z. 1932.
m. MUDr. Spiegel Bedřich — r. z. 1932.
- Křižanov**, okr. Velké Meziříčí: m. MUDr. Pick Ota — r. z. 1930.
- Křtiny**, okr. Brno: m. MUDr. František Liebiger, obv. lék. — r. z. 1920.
m. MUDr. Jurník Ladislav — r. z. 1936.

- Kunštát**, okr. Boskovice: m. MUDr. Dubina Ladislav — r. z. 1931.
- Lanžhot**, okr. Hodonín: m. MUDr. Kohn Emil — r. z. 1920.
m. MUDr. Kepák Josef — r. z. 1936.
- Laškov**, okr. Litovel: m. MUDr. F. Ehrman, obv. lék. — r. z. 1928.
- Lednice** č. 75, okr. Mikulov: m. MUDr. Bedř. Langer — r. z. 1927.
č. 78 — m. MUDr. Robert Poisl, obvod. lékař — r. z. 1907.
m. MUDr. Thuma Karel — r. z. 1934.
- Leskovec** č. 176, okr. Bruntál: m. MUDr. Moraw Jan — r. z. 1931.
- Lesonice**, okr. Mor. Budějovice: m. MUDr. Josef Salač — r. z. 1926.
- Lhota Hrozn.**, okr. Hodonín: m. MUDr. Rudolf Kämpf, obv. lékař — r. z. 1906.
m. MUDr. Pavlica Frant. — r. z. 1931.
- Lichnov**, okr. Bruntál: m. MUDr. Edmund Schleser, obv. lékař — r. z. 1902.
- Lichtvard** č. 142, okr. Bruntál: m. MUDr. Viktor Buchmann, obv. lék. — r. z. 1899.
- Liténice**, okr. Kroměříž: m. MUDr. Ferdinand Sehnal, obv. lékař — r. z. 1926.
- Loděnice** č. 48, okr. Mikulov: m. MUDr. František Köttner — r. z. 1927.
- Lomnice**, okr. Tišnov: m. MUDr. Mader Miroslav — r. z. 1936.
- Loučky**, okr. Krnov: m. MUDr. Klösel Jan — r. z. 1937.
- Louky**, okr. Fryštát: m. MUDr. Grünberger Arnošt, prakt. lék. — r. z. 1932.
- Luka n. J.** č. 49, okr. Jihlava: m. MUDr. Bouček Josef — r. z. 1930.
m. MUDr. Motýl Jiří — r. z. 1936.
m. MUDr. Krupica Otto — r. z. 1936.
- Lysice**, okr. Boskovice: m. MUDr. Zeman Jaroslav — r. z. 1930.
- Malenovice**, okr. Uh. Hradiště: m. MUDr. Frant. Mannsfeld, obv. lékař — r. z. 1918.
m. MUDr. Motal Frant. — r. z. 1934.
- Melč** č. 178, okr. Opava: m. MUDr. Stypa Břetislav — r. z. 1937.
- Měrotín**, okr. Litovel: m. MUDr. Karel Rýznar — r. z. 1932.
- Měřín**, okr. Velké Meziříčí: m. MUDr. Antonín Blažek, obv. lék. — r. z. 1922.
- Město Staré** č. 134, okr. Mor. Třebová: m. MUDr. Pilz Erich — r. z. 1932.
- Mikulovice**, okr. Znojmo: m. MUDr. Josef Moudrý — r. z. 1927.
- Milotice** č. 113, okr. Kyjov: m. MUDr. Jaroš Frant. — r. z. 1937.
- Mírov**, okr. Zábřeh: m. MUDr. Mrha Aug. — r. z. 1924.
- Modřice**, okr. Brno: m. MUDr. J. Pařízek, prakt. a pokl. lékař — r. z. 1920.
m. MUDr. Vilém Bronner, prakt. lék. — r. z. 1928.
- Mohelno**, okr. Třebíč: m. MUDr. Čveček Vlad. — r. z. 1933.
- Moletín Starý** č. 219, okr. Zábřeh: m. MUDr. Otto Berg, obv. lék. — r. z. 1920.
- Morava Malá** „U nádraží“ č. 114, okr. Šumperk: m. MUDr. Václav Güttler, obv. lék. — r. z. 1906.
- Morkovice**, okr. Kroměříž: m. MUDr. Tachezy Zdeněk — r. z. 1931.
- Morávka Malá** č. 218, okr. Bruntál: m. MUDr. Hugo Hampel, obv. lékař — r. z. 1926.
- Moštěnice Horní**, okr. Přerov: m. MUDr. Paul Jindřich — r. z. 1935.
- Muřenice**, okr. Hodonín: m. MUDr. Václav Chludil, obv. lék. — r. z. 1920.
- Mysločovice**, okr. Holešov: m. MUDr. Lazarus Ant. — r. z. 1931.
- Náklo**, okr. Litovel: m. MUDr. Stavěl Josef — r. z. 1937.
- Nedvědice**, okr. Tišnov: m. MUDr. Frant. Jelínek, obv. lék. — r. z. 1920.
m. MUDr. Sedláček Stanislav — r. z. 1937.
- Nezamyslice**, okr. Přerov: m. MUDr. Bedřich Friedl, obv. lékař — r. z. 1920.
m. MUDr. Gazdová Františka — r. z. 1937.
- Němčice Velké**, okr. Hustopeče: m. MUDr. Záděra Ladislav — r. z. 1937.
- Německé**, okr. Nové Město na Moravě: m. MUDr. Frant. Janeček, obv. lékař — r. z. 1926.
- Nivnice**, okr. Uh. Brod: m. MUDr. Jan Jurek, obv. lékař — r. z. 1926.
- Nová Pláň**, okr. Mor. Beroun: m. MUDr. Kupka Karel — r. z. 1937.
- Okříšky**, okr. Třebíč: m. MUDr. K. Bednář, obv. lék. — r. z. 1916.
m. MUDr. Zelený Jaroslav — r. z. 1934.
- Olbramovice** č. 102, okr. Mor. Krumlov: m. MUDr. Jan Geidl, obv. lék. — r. z. 1906.
- Olšany** č. 40, okr. Prostějov: m. MUDr. Voj. Hubáček, prakt. lékař — r. z. 1929.
- Ondřejovice**, okr. Frývaldov: m. MUDr. Jordan Josef — r. z. 1930.
- Opatov**, okr. Třebíč: m. MUDr. J. Hůlka, obv. lék. — r. z. 1925.
- Opatovice Vel.** č. 123, okr. Mor. Třebová: m. MUDr. Ladislav Drgač, obv. lék. — r. z. 1928.
- Ořechov**, okr. Brno: m. MUDr. Eduard Jindřich, obv. lék. — r. z. 1925.
- Ořechov Velký**, okr. Uh. Brod: m. MUDr. Alois Mikulec, zást. obvod. lékaře — r. z. 1927.
- Oskava**, okr. Sternberk: m. MUDr. Schleser Gustav — r. z. 1933.
- Osvětiňany**, okr. Kyjov: m. MUDr. Fleischmann Oskar — r. z. 1936.
- Pačlavice**, okr. Kroměříž: m. MUDr. Brach Celestyn, obvod. lékař — r. z. 1920.
- Pavlovice Velké**, okres Hustopeče: m. MUDr. Zapletal Bohumil, obvod. lékař — r. z. 1911.
- Petrovice** č. 177, okr. Fryštát: m. MUDr. Rotigel Karel — r. z. 1931.
- Petřvald na Mor.**, okr. Nový Jičín: m. MUDr. Holeňa Vladimír — r. z. 1934.
- Písečné** č. 125, okr. Dačice: m. MUDr. Quastler Josef — r. z. 1919.
- Podolí** č. 168, okr. Opava: m. MUDr. Stuchlík Eduard — r. z. 1928.
č. 228 — m. MUDr. Parák Josef, obv. lékař — r. z. 1928.
- Polešovice**, okr. Uherské Hradiště: m. MUDr. Procházka Karel, obv. lék. — r. z. 1929.
- Police**, okr. Mor. Budějovice: m. MUDr. Meduna Bohuslav — r. z. 1936.
- Polom Pustá** č. 192, okres Bílovec: m. MUDr. Těluškin Timofej — r. z. 1935.

- Polom Velká**, okr. Bílovec: m. MUDr. Sommer Artur — r. z. 1924.
- Popice**, okr. Hustopeče: m. MUDr. Zweingenthal Arnošt — r. z. 1920.
- Postřelmov**, okr. Zábřeh: m. MUDr. Mostecký Jindřich — r. z. 1932.
- Potštát**, okr. Hranice: m. MUDr. Kessler Jan — r. z. 1937.
- Pozořice**, okr. Vyškov: m. MUDr. Trhlík Lad., obv. lék. — r. z. 1928.
- Prosenice Malé**, okr. Hranice: m. MUDr. Kovařík František, obvod. lékař — r. z. 1926.
- Prosiměřice**, okr. Znojmo: m. MUDr. Berger Josef — r. z. 1936.
- Protivanov**, okr. Boskovice: m. MUDr. Fleischer Ivan — r. z. 1925.
- Ptení**, okr. Prostějov: m. MUDr. Šindelář Jar. — r. z. 1932.
- Pustiměř**, okr. Vyškov: m. MUDr. Schöbl Vilém — r. z. 1935.
- Radiměř Mor.** č. 260, okr. Mor. Třebová: m. MUDr. Strik Otmar, obv. lék. — r. z. 1931.
- Rájec**, okr. Boskovice: m. MUDr. Huvar Arnošt — r. z. 1920.
m. MUDr. Musil Vilém — r. z. 1931.
- Ratimov**, okr. Frýdek: m. MUDr. Alf. Tschuschner — r. z. 1910.
- Rohle**, okr. Zábřeh: m. MUDr. Roháček Frant. — r. z. 1937.
- Raškovice** č. 207, okr. Frýdek: m. MUDr. Juroš Alfons, obv. lék. — r. z. 1929.
- Rouchovany** č. 36, okr. Mor. Krumlov: m. MUDr. Hromádka Jindřich — r. z. 1922.
- Rovečné**, okr. Boskovice: m. MUDr. Plich Jiří — r. z. 1929.
- Rožinka Dolní** č. 23, okr. Nové Město na Moravě: m. MUDr. Dolina Augustin — r. z. 1936.
- Rudolec Čes.** č. 21, okr. Dačice: m. MUDr. Koroši-Konček Fedor — r. z. 1934.
- Rudoltice** č. 8, okr. Krnov: m. MUDr. Wohak Jan, obv. lék. — r. z. 1928.
m. MUDr. Geyer Bohumír — r. z. 1931.
- Rychvald**, okr. Fryštát: m. MUDr. Bohuš Pěníčka — r. z. 1931.
- Řečkovice**, okr. Brno: m. MUDr. Zbirovský František — r. z. 1929.
- Říčany**, okr. Brno: m. MUDr. Jaroš Vilém — r. z. 1931.
- Říše Nová**, okr. Dačice: m. MUDr. Olšovský Otomar — r. z. 1930.
m. MUDr. Richter Frant. — r. z. 1930.
- Šebetov**, okr. Boskovice: m. MUDr. Mikula Josef — r. z. 1936.
- Škrochovice** č. 66, okr. Opava: m. MUDr. Grändinger Albin — r. z. 1911.
- Slatinice**, okr. Olomouc-Venkov: m. MUDr. Reindl — r. z. 1892.
m. MUDr. Vrzal Otakar — r. z. 1936.
- Slavičín-Mladotice**, okr. Uherský Brod: m. MUDr. Horák Jan, obvod. lékař — r. z. 1920.
- Sloup**, okr. Boskovice: m. MUDr. Siňovský Emil — r. z. 1937.
- Slušovice**, okr. Holešov: m. MUDr. Srna Vojtěch, obv. lékař — r. z. 1925.
- Sobotín**, Stětínov č. 21, okr. Šumperk: m. MUDr. Strnad Ant. — r. z. 1930.
- Sokolnice**, okr. Brno: m. MUDr. Pospíšil František, obv. lékař — r. z. 1928.
- Spálov**, okr. Hranice: m. MUDr. Klučka Erich — r. z. 1937.
- Stařeč**, okr. Třebíč: m. MUDr. Stössler H. — r. z. 1925.
- Stonařov** č. 159, okr. Jihlava: m. MUDr. Dolný Fr. — r. z. 1931.
- Stonava**, okr. Fryštát: m. MUDr. Fajkoš Alfred — r. z. 1925.
- Strachotice**, okr. Znojmo: m. MUDr. Ant. Reichenberg, obv. lék. — r. z. 1913.
- Strání**, okr. Uherský Brod: m. MUDr. Štupka Roman — r. z. 1936.
- Strážek** č. 5, okr. Nové Město na Moravě: m. MUDr. Smertkin Petr — r. z. 1931.
- Střelice**, okr. Brno: m. MUDr. Šafránek Václav — r. z. 1932.
- Střelná Velká**, okr. Moravský Beroun: m. MUDr. Seidler Bedř. — r. z. 1936.
- Střílky**, okr. Kroměříž: m. MUDr. Žondra Bohumil — r. z. 1936.
- Studená** č. 153, okr. Dačice: m. MUDr. Müller Julius — r. z. 1936.
- Studénka**, okr. Bílovec: m. MUDr. Merta Jan — r. z. 1932.
- Suchdol n. O.**, okr. Nový Jičín: m. MUDr. Navrátil Al., obv. lékař — r. z. 1928.
- Sudice**, okr. Hlučín: m. MUDr. Jureček František — r. z. 1923.
- Suchá Horní**, okr. Fryštát: m. MUDr. Glaser Vav. — r. z. 1903.
- Supíkovice** č. 21, okr. Frývaldov: m. MUDr. Wicherek Josef — r. z. 1932.
č. 28 — m. MUDr. Melzer Emil, obvod. lékař — r. z. 1890.
- Svitávka**, okr. Boskovice: m. MUDr. Jan Dosoudil — r. z. 1929.
m. MUDr. Drahoňovský Václav — r. z. 1924.
m. MUDr. Steiner Viktor — r. z. 1929.
m. MUDr. Hejtmán Ant. — r. z. 1931.
- Syrovce Nové**, okr. Mor. Budějovice: m. MUDr. Němec Rudolf, obv. lékař — r. z. 1928.
- Šafov**, okr. Znojmo: m. MUDr. Fröhlich Josef — r. z. 1924.
m. MUDr. Mahrhofer Rupert — r. z. 1931.
- Šatov**, okr. Znojmo: m. MUDr. Herzog Vojtěch — r. z. 1931.
- Šebetov**, okr. Boskovice: m. MUDr. Josef Kolísko, obv. lék. — r. z. 1927.
- Šenov** č. 406, okr. Frýdek: m. MUDr. Doležal Josef, obv. lékař — r. z. 1924.
- Šilperk**, okr. Zábřeh: m. MUDr. Freisler Theodor — r. z. 1932.
m. MUDr. Rotter Adolf — r. z. 1933.
m. MUDr. Blümel Alois — r. z. 1920.
- Šilheřovice**, okr. Hlučín: m. MUDr. Guttmann Berchtold, zást. obv. lékaře — r. z. 1924.
- Štěbořice**, okr. Opava: m. MUDr. Magliona Vasil — r. z. 1931.
- Šumvald**, okr. Znojmo: m. MUDr. Kraus František, obv. lékař — r. z. 1921.
- Tasovice**, okr. Znojmo: m. MUDr. Mensburger Gustav, obv. lékař — r. z. 1919.
- Tatenice**, okr. Zábřeh: m. MUDr. Ehrlich Alfred, obv. lékař — r. z. 1923.
- Tavíkovice**, okr. Mor. Krumlov: m. MUDr. Nečas Jan — r. z. 1937.
- Těšany**, okr. Hustopeče: m. MUDr. Toman Jaromír — r. z. 1936.
- Těšetice**, okr. Olomouc: m. MUDr. Kunc Jaroslav — r. z. 1936.
- Tlumačov**, okr. Uher. Hradiště: m. MUDr. Krístek Oldřich, obv. lék. — r. z. 1899.

Trnávka měst., okr. Mor. Třebová: m. MUDr. Soukopp Konrád, ob. lék. — r. z. 1926.

Tršice, okr. Hranice: m. MUDr. Vařeka Emanuel, obv. lékař — r. z. 1920.

Třemešná č. 40, okr. Krnov: m. MUDr. Kiesevetter Herbert — r. z. 1936.

Týnec Velký, okr. Olomouc: m. MUDr. Havlík R., obv. lékař — r. z. 1919.

Újezd Velký, okr. Hranice: m. MUDr. Ossava Richard, obv. lékař — r. z. 1920.
m. MUDr. Novák Ladislav — r. z. 1935.

Úsov, okr. Zábřeh: m. MUDr. Scharf Efraim — r. z. 1936.

Velehrad, okr. Uh. Hradiště: m. MUDr. Hanák Vojtěch — r. z. 1935.

Velká n. Vel., okr. Hodonín: m. MUDr. Pavlinec Jiří, obv. lék. — r. z. 1911.

Vémyslice č. 118, okr. Mor. Krumlov: m. MUDr. Weiss Arnošt — r. z. 1929.
m. MUDr. Koroši-Konček Fedor — r. z. 1931.

Vendryně, okr. Těšín: m. MUDr. Lubojatzki Frant. — r. z. 1933.

Ves Nová Moravská č. 108, okr. Hodonín: m. MUDr. Čajka Michal — r. z. 1937.

Vistonic Dolní, okr. Mikulov: m. MUDr. Reiniger Šalomoun — r. z. 1920.

Višňové č. 212, okr. Mor. Krumlov: m. MUDr. Stoklosa Jindřich — r. z. 1937.

Vízberk č. 121, okr. Šumperk: m. MUDr. m. MUDr. Weissengruber Frant., obv. lékař — r. z. 1920.

Vladislav, okr. Třebíč: m. MUDr. Večeřa Frant., obv. lékař — r. z. 1925.

Vlasatice č. 299, okr. Mikulov: m. MUDr. Igel Josef, obv. lékař — r. z. 1925.

Vranovice, okr. Hustopeče: m. MUDr. Zweigenthal Arnošt, obvod. lékař — r. z. 1927.

Vratěnín, okr. Mor. Budějovice: m. MUDr. Kubo Josef — r. z. 1937.
m. MUDr. Nestel Josef — r. z. 1936.

Vratimov č. 175, okr. Frýdek: m. MUDr. Liebreich Ervin — r. z. 1930.

Vrbátky č. 111, okr. Prostějov: m. MUDr. Voítl Hynek, obvod. lékař — r. z. 1920.
m. MUDr. Prečan Frant. — r. z. 1935.

Vrbovec, okr. Znojmo: m. MUDr. Pika František, obv. lékař — r. z. 1906.

Všehovice, okres Holešov: m. MUDr. Rozehnal Frant., obv. lékař — r. z. 1920.

Zaječí, okr. Kyjov: m. MUDr. Beneš Bedř. — r. z. 1931.

Zarošice: m. MUDr. Vsevolod Lobov — r. z. 1935.

Zbýšov, okr. Brno: m. MUDr. Čáp Alois, prakt. a pokl. lékař — r. z. 1928.

Zvole, okr. Zábřeh: m. MUDr. Herz Gejza, — r. z. 1930.

Žarošice č. 88, okr. Kyjov: m. MUDr. Hamliš Heřman, obv. lékař — r. z. 1920.

Ždětín, okr. Prostějov: m. MUDr. Vítek Jar. — r. z. 1912.

Želetava, okr. Dačice: m. MUDr. Pernt Č., obv. lékař — r. z. 1901.

Žeravice, okr. Kyjov: m. MUDr. Urbánek Štěpán, obvod. lékař — r. z. 1892.

Žibřidovice Pusté, Jindřichov č. 103, okr. Šumperk: m. MUDr. Wicke Jiří — r. z. 1892.

Životice Dol., okr. Opava: m. MUDr. J. Sochorek — r. z. 1922.

SLOVENSKO.

Balog Čierný: m. Riaditeľstvo št. lesov v Ban. Bystrici — r. z. 1903.

Balon, okr. Dunajská Steda: m. MUDr. Deutsch Norbert — r. z. 1931.

Beckov, okr. N. Mesto n. V.: m. MUDr. Weiss Jakub — r. z. 1927.

Bojná, okr. Topoľčany: m. MUDr. Winter Alfred — r. z. 1926.

Bošáca, okr. Trenčín: m. MUDr. Stanislav Michtl — r. z. 1929.
m. MUDr. Laczko Frant. — r. z. 1935.

Brezovica, okr. Sabinov: m. MUDr. Horánský Jan — r. z. 1924.

Bystrica Stará, okr. Kys. Nové Mesto: m. MUDr. Šteppa Dimitrij — r. z. 1929.

Cinobaň, okr. Lučenec: m. MUDr. Kardoš Ludevít — r. z. 1935.

Čachtice, okr. Nové Mesto n. V.: m. MUDr. Kristinus Desider — r. z. 1902.

Čelovec, okr. Trebišov: m. MUDr. Geller Lazar — r. z. 1934.

Divín, okr. Lučenec: m. MUDr. Lelkeš Koloman — r. z. 1929.
m. MUDr. Tildy Karel — r. z. 1934.

Dobrá n. O., okr. Vranov n. Torl.: m. MUDr. Szobel Rudolf — r. z. 1927.

Drnava čp. 66, okr. Rožňava: m. MUDr. Vainer Karol — r. z. 1893.

Fél, okr. Šamorín: m. MUDr. Bálint Fr.

Gajary, okr. Malacky: m. MUDr. Zoller David — r. z. 1892.

Gala Kostolná, Nám. č. 49, okr. Dunajská Streda: m. MUDr. Kaufmann Hugo — r. z. 1929.

Gýmeš, okr. Zlaté Moravec: m. MUDr. Vadass Imrich — r. z. 1914.

Helpa, okr. Brezno: m. MUDr. Timko Pavel — r. z. 1926.

Herlany: m. lázeňský lékař.

Hodruša č. 349, okr. Báň. Šťavnica: m. MUDr. Konrád Eugen — r. z. 1895.
m. št. závody v Hodruši — z. s. MUDr. Konrád Eugen — r. z. 1895.

Hory Staré, okr. Báň. Bystrica: m. Riaditeľstvo štát. huť — z. s. MUDr. Ormoš Vojtěch, obv. lék. — r. z. 1913.

Klenovec, okr. Rim. Sobota: m. MUDr. Engler Pavel — r. z. 1931.

Krajné, okr. Myjava: m. MUDr. Sejin Georgij — r. z. 1930.
m. MUDr. Šustykevič Andrej — r. z. 1937.

Krásno n. Kys., okr. Kys. Nové Mesto: m. MUDr. Alexander Gucalov — r. z. 1931.

Kurima, okr. Giraltovce: m. MUDr. Čerhati Emil — r. z. 1928.

Kuty, okr. Skalica: m. MUDr. Prikazský Eduard — r. z. 1935.

Leopoldov-Trestnica, okr.: dom. l. Trestnice — m. Ministerstvo spravodlnosti — z. s. MUDr. Němeček Antonín.

Lovinobaň, okr. Lučenec: m. MUDr. Schlesinger Mikuláš — r. z. 1935.

Lupča Německá, okr. Lipt. Sv. Mikuláš: m. MUDr. Pollák Arpád — r. z. 1929.

Lúky, okr. Púchov: m. MUDr. David Moric — r. z. 1920.

- Majcichov**, okr. Trnava: m. MUDr. Weil Gejza — r. z. 1924.
- Margecany**, okr. Gelnica: m. MUDr. Polgar Juraj — r. z. 1925.
- Máriková**, okr. Pováž. Bystrica: m. MUDr. Jefanov Nikol. — r. z. 1930.
- Meder Slovenský**, okr. Nové Zámky: m. MUDr. Szantó, Andrej — r. z. 1923.
- Mesto N. Slov**, okr. Trebišov: m. MUDr. Grünwald Eduard — r. z. 1922.
- Mnišek-Hron**, okr. Gelnica: m. MUDr. Kreichel Ant. — r. z. 1927.
m. MUDr. Steiner Lad. — r. z. 1932.
- Motěšice Horné**, okr. Bánovce: m. MUDr. Salzer Maximilian, obv. lék. — r. z. 1927.
- Nanince**, okr. Modrý Kameň: m. MUDr. Fischer Armin — r. z. 1923.
- Nemšová**, okr. Trenčín: m. MUDr. Kojaba Antonín — r. z. 1931.
- Německá**, okr. Brezno n. Hr.: m. MUDr. Alexander Trojanov, stát. obv. lék. — r. z. 1935.
- Nováky**, okr. Prievidza: m. MUDr. Špíra Jakub — r. z. 1926.
- Obdokovce Horní**, okr. Topolčany: m. MUDr. Růžička Štefan — r. z. 1936.
- Ohaj Dolný**, Hlavní ul., okr. Vráble: m. MUDr. Mucha Raimund — r. z. 1924.
- Oponice**, okr. Topolčany: m. MUDr. Sedláček Koloman — r. z. 1937.
- Orav. Podzámok**, okr. Dolní Kubín: m. MUDr. Kolomojcev Alexandr — r. z. 1932.
- Osada Liptovská** čp. 122, okr. Ružomberok: m. MUDr. Čaščevoj Konstantín — r. z. 1929.
- Otrokovce Horné**, okr. Hlohovec: m. MUDr. Bleyer Artur — r. z. 1906.
- Papina**, okr. Snina: m. MUDr. Braun Samuel — r. z. 1929.
- Pastovce**, okr. Želiezovce: m. MUDr. Neumann Karol — r. z. 1931.
- Pial Dolný**, Hlavná ul., okr. Vráble: m. MUDr. Vilček Hugo — r. z. 1923.
- Plavnica**, okr. Stará Lubovňa: m. MUDr. Jacenko Teodor — r. z. 1929.
- Podhradí Povážské**, okr. Pov. Bystrica: m. MUDr. Gustav Sílaš, obv. lék. — r. z. 1927.
m. MUDr. Kuzičkin Dimitrij — r. z. 1932.
- Polomka**, okr. Brezno n. Hr.: m. MUDr. Altštock Armin — r. z. 1926.
- Poltár**, okr. Rim. Sobota: m. MUDr. Altmann Mořic — r. z. 1931.
- Pravno Slovenské**, okr. Turč. Sv. Martin: m. MUDr. Čanšov Alex. — r. z. 1936.
- Prašice**, okr. Topolčany: m. MUDr. Sergej Korovin — r. z. 1932.
- Pribovce**, okr. Turč. Sv. Martin: m. MUDr. Gladký Polykarp — r. z. 1931.
- Rišnovce**, okr. Hlohovec: m. MUDr. Benko Štefan — r. z. 1924.
- Rozhanovce**, okr. Košice: m. MUDr. Rosenfeld Josef — r. z. 1923.
- Rudno Nitrianské**, okr. Prievidza: m. MUDr. Kohn Filip — r. z. 1920.
- Sallby Hornie**, okr. Galanta: m. MUDr. Löwinger Arnold — r. z. 1928.
- Salka**, Hlavná ul. č. 263, okr. Parkáň: m. MUDr. Erős Jan — r. z. 1921.
- Santové**, okr. Levice: m. MUDr. Acs Alexander — r. z. 1934.
- Senne**, okr. Modrý Kameň: m. MUDr. Juza Josef — r. z. 1922.
- Senohrad**, okr. Krupina: m. MUDr. Kapryš Gregor — r. z. 1932.
- Skala Červená**, okr. Brezno: m. MUDr. Hoffman Arnošt — r. z. 1925.
- Slanec**, okr. Košice: m. MUDr. Mydlík Miroslav — r. z. 1925.
- Slavošovce**, okr. Rožňava: dom. I. — m. Okr. nem. poisťovna v Rožňave — z. s. MUDr. Kálmán Ernestín — r. z. 1906.
- Sobotiště** čp. 13, okr. Senica: m. MUDr. Hoffmann Bedřich — r. z. 1934.
- Sv. Mikuláš Borský**, okr. Malacky: m. MUDr. Roth Zoltan — r. z. 1930.
- Šišov**, okr. Bánovce n. Ber.: m. MUDr. Bojko Ivan — r. z. 1934.
- Štós-obec**, okr. Moldava: m. MUDr. Weisz Ladislav — r. z. 1929.
- Štós-Sanatorium**, okr. Moldava: dom. I. — m. MUDr. Lačný P. — r. z. 1931.
- Švedlar**, okr. Gelnica: m. MUDr. Rozner Eugen — r. z. 1931.
- Teplice Rajske**, okr. Žilina: m. MUDr. Miloslavská Olga — r. z. 1930.
- Tesáry**, okr. Krupina: m. MUDr. Deutsch Alex. — r. z. 1925.
- Topolčianky**, okr. Zlaté Moravce: m. MUDr. Kaiser Josef — r. z. 1909.
- Uhrovec**, okr. Bánovce: m. MUDr. Palló Ludevit, obv. lék. — r. z. 1922.
m. MUDr. Zálešák Jan — r. z. 1932.
- Ujľak**, okr. Nitra: m. MUDr. Schön Max — r. z. 1931.
- Urmín** č. 304, okr. Nitra: m. MUDr. Demjen Eugen — r. z. 1919.
- Val. Belej**, okr. Prievidza: m. MUDr. Krym Samuel — r. z. 1931.
- Vážec**, okr. Lipt. Sv. Mikuláš: m. MUDr. Králik Štefan — r. z. 1935.
- Vrbovce** čp. 27, okr. Senica: m. MUDr. Herschovič Ferdinand — r. z. 1929.
- Vrbovka**, okr. Modrý Kameň: m. MUDr. Šugar Zoltán — r. z. 1928.
m. MUDr. Strnisko Štefan — r. z. 1932.
- Výčap-Opatovce**, okr. Nitra: m. MUDr. Varsanyi Júl. — r. z. 1930.
- Vysoka n. Kysoucou**, okr. Čadca: m. Gucalov Alexandr — r. z. 1934.
- Zborov**, okr. Bardejov: m. MUDr. Kaufmann Izák — r. z. 1926.
- Zemna**, okr. Komárno: m. MUDr. Waldhauser Michal — r. z. 1925.
- Zlatná na Ostrove**, okr. Komárno: m. MUDr. Weisz Samuel — r. z. 1913.
- Zliechov**, okr. Hava: m. MUDr. Faina Antonovna Romančenkova — r. z. 1929.

PODKARPATSKÁ RUS.

- Bogdan**, okr. Rachovo: m. MUDr. Michal Světovidov — r. z. 1927.
- Dol. Apša**, okr. Tačovo: m. MUDr. Ivan Hajvoronský — r. z. 1924.
- Komňaty Velké**, okr. Sevluš: m. MUDr. Simeon Spendiarov, č. 313 — r. z. 1926.
- Poljana**, okr. Svalava: m. MUDr. Nikolaj Kejzerov, obv. lék. — r. z. 1924.
- Poroškov**, okr. Perečín: m. MUDr. Nikolaj Itavč, obv. lék. — r. z. 1926.
- Sinevír**, okr. Volové: m. MUDr. Jaroslav Mogilnický, zást. obvod. lékaře — r. z. 1928.
- Volovec**, okr. Svalava: m. MUDr. Nikolaj Rukin — r. z. 1923.

CALCIUM- gluc. Pragochemia

první tuzemský bezvadný a sro-
lehlivý přípravek ve všech obvykl.
dispensačních formách.

PULMOCHIN Pragochemia

osvědčené therapeuticum při všech
zánětlivých procesech plicních.

Vyrábí:

Chemická továrna Pragochemia

v Praze II., Havlíčkovo nám. 33

Telefon č. 255-46 serie.

300

Cevní spasmolytikum

MYON

hypertense
arteriosklerosa
angina pectoris
závratě
migrena

kapky
injekce

REMED

278

Médicinal

Tokajgnac

destilát
z tokajského vína,
vypálený za úředního dozoru
ve státní pálenici.

Jelikož obsahuje plných
44° nezředěného vin. destilátu,
odpovídá plně zák. předpisům.

Ph. A. VIII.

Tesařík a Pavella

spol. s r o.,

**Praha XII.,
Budečská 41.**

254

VÝROBA FARMACEUTICKÝCH SPECIÁLNÍCH PŘÍPRAVKŮ FARMACEUTICKÉ ZÁVODY »NORGINE«

akc. spol.

Praha

Ústí n. L.

400

Seznam lékařů

vykonávajících praxi v Československé republice.

Poznámka: V tomto seznamu úmyslně neuvádíme vedlejších funkcí uvedených lékařů z toho důvodu, že tato vedlejší zaměstnání jsou povětšinou podřebena stálé fluktuaci a seznam by se jimi stal zbytečně nepřehledným.

Zkratky:

bakt.	=	bakteriolog
baln.	=	balneolog
Bo.	=	Brno
Bp.	=	Budapešť
Br.	=	Bratislava
chir.	=	chirurg
derm.	=	dermatolog
doc.	=	docent
fys.ther.	=	fyzikální terapie
gyn.	=	gynaekolog
int.	=	internista
lar.	=	laryngolog
m.	=	st. městský lékař
nem.	=	nemocniční lékař
neur.	=	neurolog
nm.	=	náčelný městský lékař
nostr.	=	nostrifikovaný diplom
obv.	=	st. obvodní lékař
okr.	=	zdravotní referent okr. úřadu
opht.	=	oční lékař
ort.	=	orthoped
ot.	=	ušní lékař
p.	=	pokladenský lékař
ped.	=	dětský lékař
pol.	=	policejní lékař
Pr.	=	Praha
Prn.	=	Praha, německá universita
prof.	=	univerzitní profesor
psych.	=	psychiater
pulm.	=	lékař pro plicní choroby
rad.	=	radiolog
roentg.	=	roentgenolog
stom.	=	zubní lékař
ur.	=	urolog
V.	=	Vídeň
ven.	=	venerolog
voj.	=	vojenský lékař
žel.	=	železniční lékař

Prvé číslo za jménem znamená rok promoce, číslo v závorce rok usazení.

ČECHY.

Hlavní město Praha.

PRAHA I:

- Dr. **Abeles Vítězslav** 1901 Královodvorská 16
- Dr. **Albl Ondřej** 1921 stom. Dušní 9.
- Dr. **Aschermann Artur** Pr. 1914 (1934) Pařížská 17
- Dr. **Ausch Oskar**, Pr. 1891, u Kolkovny čís. 6
- Dr. **Back Jindřich** 1912 stom. Národní tř. 23a
- Dr. **Bakosová Růžena** 1923 (1934) int. na Perštýně 14 (po dobu láz. sezony v láz. Luhačovicích)
- Doc. Dr. **Basař Svatopluk** Pr 1920 (1934) int., Národní tř. 20, red. san. Nová Ves pod Pleší, o. Příbram
- Dr. **Baštyř Alfred** 1887 stom. Královodvorská 658
- Dr. **Berényi Pavel** 1930 (1934) stom. Staroměstské nám. 6
- Dr. **Bergmannová Markéta** Pr 1926 ped. Haštalská 4
- Dr. **Bradová Marie** Pr. 1926 (1934) Masarykovo nábř. 20
- Dr. **Brodan Jan** 1926 Pr. ven. derm. a kosm., Revoluční 3
- Dr. **Brodě Stanislav** Pr. 1929 (1936), Divadelní 26
- Dr. **Bunzel Edmund** Pr 1905 gyn. Dušní 10
- Dr. **Císař Ludvík** Bo 1927 (1934) gyn. Zatecká 1
- Dr. **Císlar Josef** 1924 chir. Zatecká 14
- Doc. Dr. **Dědek Bohuslav** 1910 lar. rhin. ot. Pařížská 3
- Dr. **Díamant František** 1921 stom. Národní 17
- Dr. **Dohnalová Josefa** Pr 1927 (1935) derm. ven. kosm. Národní tř. 37
- Dr. **Dostálová - Broschová Anna** 1928 (1934) gyn. Na Perštýně 2
- Dr. **Ečer Josef** 1898 prakt. Karlova 2/189
- Dr. **Eiselt Bohumil**, Masarykovo nábř. 16
- Prof. Dr. **Eiselt Rudolf** 1905 int. Masarykovo nábř. 16
- Dr. **Elpl František** 1927 (1932) stom. Konviktská 2
- Dr. **Engel Eduard** 1886 gyn. Dlouhá třída 20
- Dr. **Engelmayer Viktor** 1925 stom. ord. I., Národní tř. 27, byt Bubeneč, Kostelní nám. č. 5
- Dr. **Ermačenko Jan** Pr 1929 (1935) u Prašné brány 1
- Dr. **Ermačenkova-Schaferová Věra** Pr 1933 (1936) stom., u Prašné brány 1
- Dr. **Fára Vladimír** Pr 1929 (1935) stom. Na Můstku 9
- Dr. **Feldman Vilém** Pr 1925 (1936) nem. Celetná 13
- Dr. **Fischer Jan** 1912 gyn. Křižovnická 3/1048
- Doc. Dr. **Foít Richard** Pr 1923 int., Celetná 11 prim. nem. na „Bulovce“
- Dr. **Fischl Ludvík** Pr 1892 vrch. pol. rada v. v. U obecního dvora 2
- Dr. **Fischmann Arthur** Pr 1904 int. Provoznická 11
- Dr. **Flašner Josef**, Pr 1912 (1936) Kaprová 4
- Dr. **Forgáč Josef** Pr 1920 (1036) stom. Melantrichova 9
- Dr. **Gregora Hanuš Viktor** Pr 1922 chir. Pařížská 10
- Dr. **Grünhutová Irena** Pr 1926 stom. Bartolomějská 14
- Dr. **Guttman Wolf** Pr 1928 (1935) int. Národní tř. 21
- Dr. **Guttmannová-Jesenská Alžběta** 1928 (1932) stom. Perštýn 14
- Dr. **Habermann Sigfried** 1921 derm. ven. Národní tř. 21
- Dr. **Halphenová-Johnová Hedvika** Pr 1924 stom. Příkopy 3
- Doc. Dr. **Hanausek Julius** 1908 ort. Betlémská 9
- Dr. **Harmašov Vsevolod** 1893 Karlova 8
- Dr. **Herrmann Rudolf** 1891 Staroměstské nám 17
- Dr. **Hirsch Frant.** 1923 int. Revoluční tř. 1
- Dr. **Hoffmann Augustin** 1899 pul. m. škol. Kozi 9
- Dr. **Hoffmann Karel**, Kaprová 11
- Dr. **Hoffmannová Růžena** Pr 1935 nem. Milosrdných bratří
- Dr. **Horák Jan** 1895 stom. Národní tř. 37
- Dr. **Horová-Oplatková Jiřina** Pr 1920 (1936) derm. ven. Dlouhá tř. 10
- Dr. **Hrdlička Jaroslav** Pr 1900 odbor. přednosta min. zdr. v. v., Liliová 6
- Prof. Dr. **Hynek Kristian** 1903 int. Celetná 11
- Dr. **Jachim Boris** Pr 1931 (1934) Staroměstské n. 19
- Doc. Dr. **Jedlička Vladimír** Pr 1931 int., nem. Mil. Bratří, Hopfenštokova 2
- Dr. **Jehličková Anna** 1932 Perlová 1
- Dr. **Jeitelesová Růžena** 1924 int. Věžeňská 9
- Dr. **Jeral Oskar** 1914 (1933) derm. ven. U radnice 11
- Dr. **Jesenský Jan** Pr 1927 stom. Perštýn 14
- Prof. Dr. **Jirásek Arnold** Pr 1910 chir. Ul. Karoliny Světlé 38
- Dr. **Kafka Václav** 1893 chir. orth. prim. dět. nem. Betlémské nám. 2
- Dr. **Kapper Richard** 1893 derm. ven. Martinská ul. 2
- Dr. **Kastor Ondřej** 1926 (1931) derm. ven. a kosm. Pařížská 10
- Dr. **Kejř Otto** 1924 ped. Národní tř. 25
- Dr. **Kepeš Ludvík**, Pr 1932 (1937) Ovocný trh 15
- Dr. **Kisch Bedřich** 1921 chir. Melantrichova 14
- Dr. **Klein Vilém** Pr 1914 stom. Královodvorská 16
- Dr. **Klement Hanuš** 1923 gyn. Valentinská 11
- Dr. **Klička Ladislav** 1900 m. škol. Křižovnická 60
- Prof. Dr. **Klika Miloš** 1914 ur. Praha I., Ovocný trh 15
- Dr. **Klína Vlastimil** 1891 m. vrch. zdrav. rada n. o. Valentinská 1
- Dr. **Koblasa Bohumil** 1920 stom. Betlémské nám 4
- Dr. **Kohn Egon** 1924 int. Skořepka 2

- Dr. **Kohn Zikmund** 1895 Havelská 23/500
- Dr. **Kohoutek Václav** 1897 (1934) stom. Liliová 1
- Dr. **Kohoutová Marie** 1921 stom. Karlova 26
- Dr. **Kolliner Bedřich** 1914 dermat. ven. Perlová 7
- Dr. **Kovánek Josef** Pr. 1913 (1934) stom. Národní tř. 41
- Dr. **Král Jindřich** 1896 Pařížská 20
- Dr. **Kratochvíl Ignác** 1928 Ul. 28. října 15
- Dr. **Kraus Emil** 1915 stom. Praha I., Revoluční 13, bydlí Praha VII., Veletržní 2
- Doc. Dr. **Křečan Jaromír** 1920 stom. p. Salvátorská 10
- Dr. **Kubertová-Špičková Eva** Pr. 1927, ul. 28. října 15.
- Prof. Dr. **Kučera Vratislav** 1891 baln. Národní tř. 29, v sezoně lázně Luhačovice
- Dr. **Lampl Otto** 1925 (1934) neur. Platněrská 19
- Dr. **Lauerová-Rablová Julie** Pr 1923 ped. Konviktská 5
- Dr. **Lederer Michal** 1897 stom. Železná ul. 14
- Dr. **Levith Rudolf**, dermat. ven. Národní tř. 21
- Dr. **Lieben Ludvík** 1915 (1934) Platněrská ul. 13
- Dr. **Linhart Karel** 1894 dermat. ven. Celetná 2/553
- Dr. **Lustgartner Ivan** Pr 1925 (1936) gyn. Pařížská 15
- Dr. **Málek Josef** 1924 int. a neur. Praha I., Melantrichova 1
- Dr. **Mandl Bernard** 1923. všeob. Staroměstské nám. 14
- Dr. **Mandler Viktor** 1924 roentg. Masarykovo nábř. 18
- Prof. Dr. **Marx Ant. Maria** Pr 1911 Josefská tř. 13 n
- Dr. **Materka Vladislav** 1922 stom. Perlová 10
- Dr. **Mayer Richard**, Innsbruck 1894 homöopath., Betlémské n. 5
- Dr. **Mazánek Jan** 1924 Betlémské nám. 9
- Dr. **Melichar Jan** 1921 vrch. žel. Týnská 17
- Dr. **Mézl Inocenc** 1896 stom. Husova třída 25
- Dr. **Molnárová-Moudrá Anna** Pr 1933 (1935) stom., Perlová 7
- Dr. **Morávek Bedřich** 1922 dermat. kosm. Národní tř. 21
- Dr. **Morigerovský Vitolij** 1928 (1934) Havelská 6
- Dr. **Mostecký Bohuslav** 1914 (1932) stom. Křižovnická 6
- Dr. **Moučka Alois** Pr 1934 (1935) stom. Dušní 10
- Dr. et Ph Mr. **Musílek Ludvík** Pr. 1928 (1936) prakt., Anenská 5
- Dr. **Náprstek Václav** Pr 1912 (1935) stom. Celetná 11
- Dr. **Nardellová - Fuková Dagmar** Pr. 1932 (1934) stom. Kozí 16
- Dr. **Němcová-Moravcová Mil.** Pr 1924 dermat. ven. kosm., Platněrská ul. 191
- Prof. Dr. **Neuwirt František** 1918 stom. Malé nám. 138
- Dr. **Novotný Jaroslav** 1909 dermat. ven. ur. kosm. Staroměstské n. 22
- Dr. **Oplatka František** Pr 1914 (1936) Dlouhá 10
- Dr. **Opočenský František** 1897 m. zdrav. rada Betlémské nám. 2/251
- Dr. **Pácal Břetislav** 1897 stom. Skořepka 3
- Dr. **Petráček Josef** voj. Havelská 12
- Dr. **Pokorný Hugo** 1914 neur. psych. voj. Perštýn 11
- Dr. **Pollák Bela** Pr 1923 gyn. Dlouhá 11
- Dr. **Pollák Leo** 1901 (1932) Skořepka 6
- Dr. **Popper Ervín** 1915 neur. psych. Kaprova 13
- Dr. **Popper Max** 1899 p. Věžeňská 9
- Dr. **Preininger Miloš** Pr 1924 (1935) Národní tř. 23
- Dr. **Procházka Bohumil** 1906 stom. Národní tř. 23/340
- Dr. **Příbylová-Mikulová Milada** Pr 1925 (1936) stom. Na Zábradlí 205
- Dr. **Raubitschek Hugo** 1902 dermat. ven. Malá Štupartská 9
- Dr. **Redisch Walter** 1922 int. neur. Ul. Elišky Krásnohorské 5
- Dr. **Reisz Arnošt** Pr 1928 (1936) dermat. ven. a kosm. Ul. 28. října 5
- Prof. Dr. **Rihl Julius** Pr 1903 Valentinská 9
- Dr. **Roubíček Frant.** Pr 1919 Havelská 12
- Dr. **Roubíček Karel** Pr 1904 Celetná 14
- Dr. **Römer Arpád** 1926 Dlouhá 49
- Dr. **Rubinstein Moisej** Pr. 1923 (1934) Rybná 11b
- Dr. **Rubin Nikolaj**, Moskva 1904 (1935) Na Zábradlí 1
- Dr. **Ríha Oldřich** Pr 1934 (1935) Ústř. psych. ústav Čsl., Celetná 20
- Dr. **Segerová-Karpelesová Alice** Pr 1934 (1935) prakt. I., Skořepka 3
- Dr. **Schedlbauer Emanuel** 1894 ischias. pens. voi Betlémská 12
- Prof. Dr. **Schleissner Felix** Pr 1897 ped. Příkopy 7
- Dr. **Schmidt Arnošt** 1915 (1932) stom., Perlova 7
- Dr. **Schnablová Ela** Pr 1926 dermat. ven. kosm., Celetná 25
- Dr. **Schneider Ervín** 1921 stom. Haštalská 43
- Dr. **Schulz František** Pr 1921 Platněrská 90
- Dr. **Schulzová Margit** 1922 (1932) Klimentovská 7a
- Dr. **Schwarz Eduard** 1899 dermat. ven. Templová 7
- Dr. **Singerová-Popperová Lili**, Pr 1937, něm. poliklinika, Haštalská ul.
- Dr. **Slavík Eduard** 1890 dermat. ven. Malé nám. 13
- Dr. **Soyka Ludvík** Pr 1916 lar. rhin. ot. Dlouhá tř. 47
- Dr. **Spiegel Vilém** Pr 1932 (1936) stom. Revoluční 13
- Dr. **Steinhardt Hanuš** Pr 1906 opt. Příkopy 3
- Dr. **Strouhal Eugen** Pr 1912 m. okr. chir. Anenské nám. 2
- Dr. **Studnička Břetislav** Pr 1923 neur. Uhelný trh 1
- Dr. **Světličková Marie** 1920 dermat. ven. Železná 14
- Dr. **Syrový Jiří** Pr 1931 (1936) roentg. Na Perštýně č. 2
- Dr. **Škeřík Rudolf** Pr 1923 stom. Perštýn 2/362

- Dr. **Špička Hilar** Pr 1927 (1936) int. ul. 28. října 15
 Dr. et Ph. Dr. **Tauber Jindřich** nem. chir. 1922 (1934) Národní tř. 19
 Dr. **Tauber Siegfried** Pr. 1896 (1934) gyn. Pařížská 7
 Dr. **Teweles Marcus** 1883 (1933), Kozí 15
 Dr. **Tigiňanová - Krajičková Růžena** 1928 Jilská 2
 Dr. **Trnková Marie** Pr. 1932 (1934) stom. Liliová 17
 Dr. **Unger Milan** 1929 (1931) ot. rhin. lar. Národní tř. 21
 Dr. **Weidmann Otto** 1919 ped. Haštalská 43
 Dr. **Willner Emanuel** Pr 1899 stom. Příkopy 7
 Dr. **Winter Bedřich** Pr 1913 (1936) gyn. Kaprova 13
 Dr. **Wohryzek Josef** 1924 Dlouhá tř. 33
 Dr. **Wolný František** 1929 nem. nemocnice Milosrdných Bratří
 Dr. **Zardová-Bartáková Olga** Pr 1931 (1935), poradna soc. zdrav. ústavu, Dlouhá 17
 Dr. **Zelmanovits Herman** 1927 Celetná 27
 Dr. **Zuckermann Hugo** 1909 roentg. Národní tř. 21

PRAHA II:

- Dr. **Adda Viktor** 1933 nem. všeobecná nemocnice
 Dr. **Adler František** Pr 1935 nem. všeobecná nemocnice
 Dr. **Adler Howard Eduard** 1931 Pr. byt Salmovská 14, všeob. nemoc.
 Dr. **Adlof Jaroslav** Pr 1921 gyn. Myslíková 22
 Dr. **Adlofová-Zermanová Milada** Pr 1922 lar. rhin. ot. Myslíkova 22
 Dr. **Akerman Radislav** Záhřeb 1931 nem. všeobecná nemocnice
 Dr. **Alperová Bela** 1931 nem. všeob. nem.
 Dr. **Alter Vilém** 1917 dermat. ven. Mikulandská 4
 Dr. **Altmann Jan** 1910 gyn. Mikulandská 8
 Dr. **Altschul Rudolf** Pr 1925 (1934) neur. psych. Černá ul. 1
 Doc. Dr. **Altschul Walter** 1907 roentg. Vladislavova 17
 Dr. **Altschuller Grigorij** 1925 odb. int., Rašínovo nábř. 64
 Dr. **Ambrož Adolf** Ph. Dr. 1920 Pod Slovany vrch. zdravotní komisař.
 Prof. Dr. **Amersbach Karel** Pr 1908 (1935) ot. rhin., Pařížská 17
 Dr. **Anastassoff Angel** 1926 nem. všeobecná nemocnice
 Dr. **Anderle Emanuel** Pr 1935, v. v. nemocnice klinika prof. Peňáře
 Dr. **Antalovský Štěpán** Pr 1934 nem. všeobecná nemocnice
 Dr. **Antonín Václav** chir. Praha II., Riegrovo n. č. 2
 Dr. **Arnstein Bohumil** 1884 opht., Washingtonova 7
 Dr. **Aron Gerhard** 1933 nem. všeobecná nemocnice
 Doc. Dr. **Ascher Karel** 1911 opht., Jindřišská 32
 Dr. **Ascherová - Fischerová Marie** 1924 opht. Karlovo nám. 20
 Dr. **Atanackovič Milan** 1921 (1932) nem. Salmovská 18
 Dr. **Avram Erich** 1932 nem. všeobecná nemocnice
 Dr. **Bachner Bedřich**, 1925 Pr. gyn.
 Dr. **Bachner Josef** 1928 (1934) stom. Revoluční 4a
 Dr. **Bandler Otto V** 1932 nem., všeobecná nemocnice
 Dr. **Bandhauer Erich** 1930 všeob. nemoc.
 Dr. **Bandler Viktor** 1894 dermat. ven. Poříč 30
 Dr. **Bareuther Alfred** 1931 nem. všeobecná nemocnice
 Dr. **Baršák Mojže** 1928 (1932) nem. všeobecná nemocnice
 Doc. Dr. **Bárta Josef** Pr 1912 chir. Na Struze 1
 Dr. **Bartányi Otto** Pr 1934 (1935) nem. všeobecná nemocnice
 Dr. **Barth Jaroslav** 1900 int. neur., Podskalská 55
 Dr. **Bartussek Alfred** Pr 1935 nem. všeobecná nemocnice
 Dr. **Bass Frant.** 1924 gyn., Praha II., Smečky č. 2
 Dr. **Baštecký Jan** Pr 1923 int. všeob. nemocnice
 Dr. **Baudiš Václav** Pr 1924 int. neur. Tylovo n. 2
 Dr. **Bauer Jakub** 1933 nem. všeob. nemocnice
 Dr. **Bauer Jaroslav**, Pr. 1931 (1937), odb. ve vodoléčebném ústavu a v nemoc. poj. hostinských
 Dr. **Bazala Gustav** 1921 gyn. Sokolská 36
 Dr. **Bažant Václav** Pr. 1929 (1933) stom. Spálená 25 u prof. Bažanta
 Prof. Dr. **Bažant František** 1901 stom. Spálená 25
 Dr. **Beck Edmund** Pr. 1933 (1934) nem. všeobecná nemocnice
 Dr. **Beck Emil** 1925 stom. Václav. n. 49
 Dr. **Beck Gustav** 1890 gyn. Mezibraniská 4
 Dr. **Beierlein Max**, Pr 1934 (1936) nem. všeob. nemocnice
 Doc. Dr. **Benda Robert** 1914 gyn. Lützowova 30
 Dr. **Benešová Julie**, Pr 1936 (1937) něm. všeob. nemocnice
 Dr. **Ber Libon** Pr. 1926 Legerova 45
 Dr. **Berger Alexander** stom. 1925 (1934) Nekázanka 4
 Dr. **Bergmann Karel** Pr. 1900 p., Nekázanka 18
 Dr. **Bergová Helena**, Bo 1935 (1937) ped. nemocnice
 Dr. **Berková-Wagnerová Markéta** Pr 1925 Jáma 7
 Dr. **Berndt Antonín** Pr. 1931 (1934) zemská porodnice
 Dr. **Bernhard Herbert**, Pr 1936 (1937) nem. všeob. nemocnice
 Dr. **Beutel Alois** 1925 všeob. nemocnice
 Dr. **Bezděk Ctibor** 1899 (1932) ředitel eubiotická spol. Dřevná 2
 Dr. **Bezděková-Rudneva Barbora** 1922 Dřevná 2
 Dr. **Bezecná Milada** Pr. 1924 dermat. ven. a kosmetika. Václavské nám. 63
 Dr. **Bezecný Rudolf** Pr. 1927 dermat. ven. Palackého nábř. 6
 Dr. **Bibusová Božena** 1933 nem. všeobecná nemocnice

- Dr. **Bilyk Nestor** 1928 stom. Vojtěšská 4
- Dr. **Biskup Vladimír** Pr 1914 (1935) dermat., ven. a kosmet., Pštrossova 32
- Dr. **Bláha Roman** 1932 nem. všeobecná nemocnice
- Dr. **Blažek Jan Ladislav** Pr. 1930 (1936) dermat., ven. a kosmetika, Václavské nám. 47
- Dr. **Blecha Jiří** Pr. 1932 (1936) „U Karlova“, zemský ústav pro péči o dítě
- Dr. **Blobner Ferdinand** 1932 (1934) nem. všeob. nemocnice
- Dr. **Bloch Zikmund** 1890 Krakovská 27
- Dr. **Bobek Karel** 1932 nem. všeobecná nemocnice
- Dr. **Bobek Vilém** 1901 min. rada min. žel. Masarykovo nádr. 1014
- Prof. Dr. **Boennecken Jindřich** 1886 stom. Krakovská 18
- Dr. **Bohdan Boleslav** Pr. 1923 dermat. ven. Lützowova 9
- Dr. **Böhm Curt** 1932 dermat. ven. a kosm. Vodičkova 20
- Dr. **Bohumická Adela** 1930 Št. Hradec všeob. nemocnice
- Dr. **Bohuslavický Leo** 1933 nem. všeob. nemocnice
- Dr. **Bondi Josef** 1933 nem. všeobecná nemocnice
- Dr. **Bondy Bedřich** 1903 lar. rhin. ot. Václavské nám. 12
- Dr. **Bors Arnošt** 1924 (1933) chir. Nekázanka 15
- Dr. **Borůvková Božena** Pr. 1919 stom. Jungmannova tř. 9
- Dr. **Bouček Zdeněk** Pr. 1901 pulm. Jungmannova 27
- Dr. **Bozděch Emil** Pr. 1935 (1936) stom. Gremiální nem. poj., Hybernská 10.
- Dr. **Brandeis Arnold** Pr. 1896 neur. int. Krakovská 24
- Dr. **Brandejs Matěj** Pr. 1894 psych. U Karlova 13
- Dr. **Braun Evžen** Pr. 1932 (1936), Žitná 4 b.
- Doc. Dr. **Braun Jiří** Pr. 1921 opht., Lützowova 20
- Dr. **Braunová-Iritzerová** Pr. 1925, Lützowova 20
- Dr. **Breuer Alexander** Pr. 1932 (1934) nem. všeobecná nemocnice (v letní sezoně v Božím Daru)
- Dr. **Breuer Jan** Pr. 1933 (1934) ext., Jungmannova tř. 34
- Dr. **Brenner Karel** 1930 stom., Jungmannova ul. 34.
- Dr. **Breuer Miroslav** Pr. 1935 nem. všeobecná nemocnice
- Dr. **Brotmann Isidor** 1929 (1932) nem., Lublaňská 32
- Dr. **Brož Pavel** 1900 žel. Na Děkanec 3/1932
- Dr. **Brunclíková Blažena** Pr. 1936 opht. klinika, Karlovo nám.
- Dr. **Břeský Jindřich** Pr. 1935 nem., všeobecná nemocnice
- Dr. **Březina Alfred** 1922 stom. Truhlářská 14
- Dr. **Břeský Jan** Pr. 1935 nem. všeobecná nemocnice
- Dr. **Bulíř Jaromír** 1924 ped. Spálená 53
- Dr. **Bulíř Karel** Pr. 1894 (1934) Spálená 53
- Dr. **Bullaty Pavel** Pr. 1934 nem. všeobecná nemocnice
- Doc. Dr. **Bumba Josef** lar. rhin. ot. Karlovo nám. 20
- Dr. **Caluscaia Ida** 1931 nem. všeobecná nemocnice
- Dr. **Caufmanová Sara** 1933 nem. všeobecná nemocnice
- Prof. Dr. **Cisler Josef** 1896 lar. rhin. ot. Jungmannova 14
- Dr. **Cislerová-Pilíková M.** Pr. 1924 stom. Vodičkova 15
- Dr. **Cojužnerová Mudla** 1932 všeob. nemocnice
- Dr. **Curupi Konstantin** 1906 int. Mezihranská 9/578
- Dr. **Cyrýnski Mejer** 1931 nem. všeobecná nemocnice
- Dr. **Čajkovac Šime** 1927 všeob. nemocnice
- Prof. Dr. **Čančík Josef** hyg. Na Bojišti 3
- Dr. **Čech Antonín** 1929 patologický ústav Resslerova 4
- Dr. **Čech Jan** 1897 dermat. ven. ur. voj. Štěpánská 14
- Dr. **Čech Vojtěch** 1927 Štěpánská 53b
- Dr. **Čelanský Vítěslav** Pr. 1933 nem. klinika prof. Libenského
- Dr. **Čereyová Olga** Pr. 1934 (1935) nem. všeobecná nemocnice
- Dr. **Čermák Jindřich** Pr. 1934 nem. všeobecná nemocnice
- Dr. **Černá Ludmila** Pr. 1935 nem. všeobecná nemocnice
- Dr. **Černá-Saitzová Vlasta** 1922 stom. Riegrovo nábř. 18
- Dr. **Černý Jiří** 1931 stom. Žitná 43
- Prof. Dr. **Černý Karel** 1904 stom., Spálená 19
- Dr. **Černý Zdenko** 1900 stom. Žitná 43
- Dr. **Česal Luboš** 1931, Petrské nábřeží 12, O. N. P., nem.
- Dr. **Čížek František** 1904 dermat. ven. Vojtěšská 2a
- Dr. **Čížek Jaromír** 1924 (1926) gyn. Riegrovo nábř. 34
- Dr. **Desensy-Bill Markéta** 1920 ped. Krakovská 13
- Dr. **Děvoserová Zofie** 1931 všeob. nem.
- Dr. **Dick Walter** 1925 všeob. nemocnice
- Dr. **Dienstbier Emil** Pr. 1935 nem. všeobecná nemocnice
- Prof. Dr. **Diviš Jiří** 1911 chir. Lützowova 13
- Dr. **Dmytro Vasyliv** Pr. 1925 nem. všeobecná nemocnice
- Dr. **Dörflová-Bezecná Anna** 1922 všeobecná nemocnice
- Prof. Dr. **Doskočil Ant.** 1914 ped. Havlíčkova 13
- Dr. **Dostal Petr** Pr. 1934 (1935) Žitná 4b čp. 561
- Dr. **Dosuškov Bohdan** Pr. 1927 (1934) nerv. Jungmannova 5
- Dr. **Doškář Josef** Pr. 1899 vlád. rada v. v.
- Dr. **Doškářová Věra** Pr. 1935 nem. všeobecná nemocnice
- Dr. **Drachovský Josef** 1930 všeob. nemocnice
- Dr. **Drtina Leopold** Pr 1913 (1935) dermat. ven., Jungmannova 7
- Dr. **Duchková Barbora** 1928 stom. Štěpánská 61
- Dr. **Duškova Mariana**, Pr 1936 Čsl. Č. kříž, Žitná 24

- Dr. **Duškova-Markovinová Václava** 1923 nem. všeobecná nemocnice
- Dr. **Dvořák Josef** 1912 stom. Václavské nám. 1
- Dr. **Dworzak Jan** Pr. 1927 chir. Václavská ul. 21
- Dr. **Dymer Otakar** Pr. 1924 (1935) Štěpánská 16
- Dr. **Eckstein Alfred** Pr. 1932 (1935) nem. všeobecná nemocnice
- Dr. **Eckstein Gustav** 1893 chir. roentg. orth. Věžeňská 3
- Dr. **Edel Chaim** Pr. 1923 (1936) int. Žitná 8
- Dr. **Ehrenfeld Arnošt** Pr. 1935 (1936) nem. všeobecná nemocnice
- Dr. **Eichbaum František** 1930 Frankfurt n. M. nem. všeob. nem.
- Dr. **Eichner Karel** Pr. 1921 stom. Václavské nám. 33
- Dr. **Einhornová Esther** 1926 nem. všeobecná nemocnice
- Dr. **Eisler František** 1912 dermat. ven. Petrská 9
- Dr. **Elgner Alois** Pr. 1933 (1935) nem. všeobecná nemocnice
- Dr. **Eliáš Miloš** Br. 1922 roentg. Jindřišská 18
- Dr. **Elsner Adolf** 1924 gyn. Mikulandská 4
- Dr. **Emmer Vladimír** 1930 všeob. nemocnice
- Dr. **Engl Walter** 1925 gyn. Karlovo n. 20
- Dr. **Englová Božena** Pr. 1933
- Dr. **Ente Faicová Ljuba**, Pr. 1937 (1937) nem. ve všeob. nem.
- Dr. **Epalman Miša** 1928 (1933) nem. všeobecná nemocnice
- Dr. **Epstein Kurt** 1929 (1935) nem. všeobecná nemocnice
- Dr. **Eremiáš Zdeněk** Pr. 1933 (1935) stom. klinika a stom. pr., Žitná 30
- Dr. **Eschler Josef** Pr. 1933 (1934) nem. stom. klinika
- Dr. **Fabianac Ivan** Pr. 1925 (1935) nem. všeobecná nemocnice
- Dr. **Fail Bohumil** 1933 nem., Král. Vihřady
- Dr. **Fassi Kurt** Pr. 1934 (1936) nem. všeob. nemocnice
- Dr. **Fejfarová Hedvika** 1927 Tyršova 13
- Dr. **Feld Arje** 1930 nem. Kateřinská 18
- Dr. **Feldmann Robert** Pr. 1931 (1935), Okres. nem. pojišť., Pštrossova 23
- Dr. **Feldman Vilém** Pr. 1925 (1936) nem. všeob. nem.
- Dr. **Felkel Rudolf** Pr. 1933 (1935) nem. všeobecná nemocnice
- Dr. **Ferner Helmut** Pr. 1936 anatom. ústav, Salmovská 5
- Dr. **Feuerstein Ludvík** 1914 stom. Lützowova 21
- Dr. **Fiala Eduard** 1900 p. Jindřišská 18/938
- Dr. **Fiala Viktor** Pr. 1915 stom. Revoluční 6
- Dr. **Fialová-Sobotková Antonie** Pr. 1915 stom. Revoluční 6
- Dr. **Fialová-Nevšimalová** 1908 stom. Jungmannova 26
- Dr. **Filová Marie**, Pr. 1937 (1937), nem. ve všeobecné nemocnici
- Dr. **Fisher Ludvík** 1906 ped. gen. přednosta zdrav. odd. M. N. O. čp. 245
- Dr. **Fischer Bedřich** Pr. 1926 int. Mikulandská 4
- Dr. **Fischer Jan** Pr. 1933 (1935) nem. všeobecná nemocnice
- Doc. Dr. **Fischer Max Jindřich** fysiolog. Albertov 5
- Dr. **Fischer Pavel** Pr. 1936 ped. klinika Karlovo nám.
- Dr. **Fischl Emil** 1896 gyn. Truhlářská 7
- Dr. **Fischl Leopold** 1895 int. žal. střev. Senovážná 4
- Prof. Dr. **Fischl Rudolf** 1885 ped. Těšnov 1
- Dr. **Fischmann Artur** Pr. 1904 int. Provaznická 11
- Dr. **Fleischl Heřman**, Pr. 1934 (1937) všeob. nemocnice
- Dr. **Fleischner Josef** 1908 lar. rhin. ot. Václavské nám. 17
- Dr. **Forejtková Milada**, Pr. 1937 nem. všeob. nemocnice
- Dr. **Formanová-Jirmanová Marie** 1925 stom. Hybernská 12
- Dr. **Francová Anna** Pr. 1936 nem. Apolinářská 28
- Dr. **Frank Jan** Pr. 1927 (1936) Příčná ul. 1
- Dr. **Frank Otto** Pr. 1930 (1935) nem. všeobecná nemocnice
- Dr. **Frankl Josef** Pr. 1924 stom. Spálená 33
- Dr. **Frankl Theodor** 1906 int. žal. střev. roentg. Nekázanka 4
- Dr. **Franta Jaroslav** 1889 gyn. Riegrovo nábřeží 10
- Dr. **Franzl Karel** Pr. 1932 (1935) Ječná 43
- Dr. **Frencl František** 1930 nem. všeobecná nemocnice
- Dr. **Freund Bedřich** 1899. Myslíkova 15
- Dr. **Freund-Bergmannová Gertruda** Pr. 1913 stom. Mezibranská 5
- Dr. **Frida Vladimír** JUDr. 1922 neur. Vojtěšská 14
- Dr. **Fridus Abram** 1930 nem. všeobecná nemocnice
- Dr. **Friedl Bedřich** 1926 všeob. nemocnice
- Dr. **Friedmann Leopold** 1893 Smečky 23
- Dr. **Frits Ant.** 1931 Pr., Lublaňská 46
- Dr. **Fritschek Felix** 1925 (1934) gyn. Salmovská 18
- Dr. **Fröhlich Ervín** Pr. 1928 Washingtonova 23
- Dr. **Frotzel Josef** 1907 lar. rhin. ot. Reznická 1
- Dr. **Frühauf Jiří** Pr. 1921 radiolog, Národní tř. 26 (v letní sezoně v Jáchymově)
- Dr. **Fučík Vratislav** Pr. 1926 (1935) vrchní komisař min. veřej. zdrav. a těl. vých., Vyšehradská 16
- Dr. **Fuchs Viktor** 1926 ven. kosm. Štěpánská 18
- Dr. **Furda Juraj** Pr. 1934 (1935) klin. prof. Dra Jesenského
- Dr. **Gabrielová-Baudišová** Pr. 1926 stom. Tylovo n. 2
- Dr. **Galecki Ejel** 1933 nem. všeob. nemocnice
- Dr. **Ganz Hugo** 1910 stom. Jungmannovo nám. 32
- Doc. Dr. **Garkisch Antonín** 1899 gyn. Štěpánská 28
- Prof. Dr. **Gawalovski Karel** 1914 všeob. nemocnice

- Dr. **Gehorsamová Alžběta**, Pr 1936 (1937) psych. klinika, byt: Vyšehradská 25
- Dr. **Gerhardtová Marie**, Pr. 1927 int: Pštrosova 24
- Dr. **Gerstl Pavel** 1915 ped., Spálená 3a
- Dr. **Gesemannová Kristina** 1923 nem. nostr. 1934 Pn. všeob. nemocnice.
- Doc. Dr. **Gjurič Alex.** 1923, Trojanova č. 7
- Dr. **Giser Daniel** Dorpat 1916 (1935) nem. všeobecná nemocnice
- Dr. **Glanz Arnošt** 1929 nem. všeobecná nemocnice
- Dr. **Glaser Artur** 1901 stom. Nekázanka 18
- Dr. **Glowatzký František**, Pr. 1935, asistent hygien. ústavu něm. univ. v Praze II.
- Dr. **Glückmann Josef**, Pr 1934 (1937) Na Zderaze 12 (Léčebné lázně elek. podniků)
- Dr. **Goldberger Isidor** Pr. 1891 gyn. Smečky 25
- Dr. **Goldin Aron** 1931 všeob. nemocnice
- Dr. **Goldmann František** Pr. 1934 nem. ped. klinika
- Dr. **Goldschägová-Taubová Anna** Pr. 1935 (1936) nem. Soukenická 7a
- Dr. **Goldstein Ferdinand** Pr. 1923 stom. Palackého 14
- Dr. **Gončarenko Michal** Pr. 1932 (1935) stom. Klimentská 3
- Dr. **Gotsch Karel** 1929 všeob. nem.
- Dr. **Gottlieb Arnold** 1904 maj. sanatoria Londýnská 7a
- Dr. **Götz Rudolf** 1922 Václavské nám. 30
- Dr. **Grasgru Abram** 1931 (1933) nem.
- Dr. **Graubard Eliáš** 1922 stom. Jindřišská 7
- Dr. **Gregor Oskar** 1926 (1933) Hybernská čp. 9
- Dr. **Gregorová Kamila** Pr. 1934 nem. všeobecná nemocnice
- Dr. **Greif Eugen** Pr. 1931 nem., všeob. nemocnice
- Dr. **Gretzmacher Bedřich** 1931 (1933) zem. ústav pro choromyslné
- Dr. **Gries Leo** Pr. 1934 nem. všeobecná nemocnice
- Dr. **Grosman Vilém**, Pr. 1936 (1937) stom. klinika
- Dr. **Groß Emanuel** 1902 gyn. Štěpánská 47
- Dr. **Grozdanovič Jovan** 1923 int. neur. Krakovská 15
- Dr. **Grögler Bedřich** 1931 Podskalská tř. 41
- Doc. Dr. **Gruschka Theodor**, Pr. 1912, min. rada v ministerstvu zdravot.
- Dr. **Grünhut-Tallenberg Desider** 1929 nem., Smečky 15
- Dr. **Grünfeld Herrman** 1930 Řím, nem. všeobecná nemocnice
- Dr. **Grünfeldová-Schönová Marie** Pr. 1935 (1936) nem., všeob. nemocnice
- Dr. **Grünwald Karel** 1914 int. neur. Jenštejnská 2
- Dr. **Grünwald Kurt** 1924 (1933) gyn. Vojtěšská 11
- Dr. **Grzés Rudolf** Pr. 1934 nem. všeob. nemocnice
- Dr. **Günther Walter** P. nem. všeob. nemocnice
- Dr. **Gurvič Jakub** 1930 nem. Školská ul. 2
- Dr. **Gurvič Leo** Pr. 1929 (1935), Sokolská ul. 2
- Dr. **Gutmann Max** 1920 int. neur., Václavské nám. 67
- Dr. **Gutmanová-Szusterová Amalie**, Pr 1936 (1937) nem. všeob. nemocnice
- Dr. **Haasz Antonín** 1889 (1933) ped. Tyršova ul. 6
- Dr. **Haber Jindřich** Pr. 1927 dermat. ven. a kosm., Václavské nám. 51
- Dr. **Hackenberg Josef** Pr. 1934 Salmovská 5
- Dr. **Haering Vladimír** Pr. 1908 (1931) gen. zdrav. MNO. Žitná 24
- Dr. **Hager Josef** Pr. 1936 nem. Pod Slovany 17
- Dr. **Hahn Josef**, Pr. 1932, všeob., Sokolská tř. 25
- Dr. **Hajdú Mikuláš** Pr. 1934 nem. všeobecná nemocnice
- Dr. **Hájek František** 1932 (1933) nem. všeob. nemocnice
- Dr. **Halbgebauer Erich** 1931 (1934) Řeznická 4
- Dr. **Halphenová-Johnová Hedvika** 1924 Pr. stom., Příkopy č. 3
- Prof. Dr. **Hamsík Ant.** 1902 Kateřinská 32
- Dr. **Handl Jaroslav** 1929 (1932) nem. všeobecná nemocnice
- Dr. **Hanika Antonín** Pr. 1934 (1935) Sokolská 52
- Dr. **Harden Martin** Pr. 1901 (1935) stom. Revoluční 23 (v láz. sezoně Karlovy Vary, dům „Continental“)
- Dr. **Harnová Milada** 1930 Pr. Na Slupí 4
- Dr. **Harpe Richard** Pr. 1924 ped. Truhlářská 26
- Dr. **Hartman Aleš** Pr. 1933 (1935) chir. klinika, všeobecná nemocnice
- Prof. Dr. **Haškovec Ladislav** 1891 neur. Mezibranská 3
- Doc. Dr. **Haškovec Vladimír** Pr. 1927 Mezibranská 3
- Prof. Dr. **Haurowitz Felix** 1922, Havlíčkovo nám. 15
- Dr. **Hausner Erich** 1929 (1933) nem. všeob. nemocnice
- Dr. **Havránek Bohumil** Pr. 1935 (1936) nem.
- Prof. Dr. **Häupl Karel** Inšbruk 1919 stom. Washingtonova 19
- Dr. **Hegedüs Štefan**, Pr. 1934 (1937) stom. klinika
- Doc. Dr. **Hecht Hugo** 1906 (1933) dermat. ven. Štěpánská 57
- Dr. **Heinrich Wolfram** 1923 stom. Václ. n. 28
- Dr. **Hejma Václav** Pr. 1896 (1936) prakt. Jindřišská 25.
- Dr. **Helbich Břeněk** Pr. 1925 Riegrovo nám. 10.
- Dr. **Helbichová-Franzová Anna** 1925 (1934) int. Riegrovo n. 10
- Dr. **Helcl Frant.** 1931 nem. všeobecná nemocnice
- Dr. **Helebrant Jaroslav** Pr. 1935 nem. všeobecná nemocnice
- Dr. **Heimerková Marie** 1929 všeob. nemocnice
- Dr. **Hendrych Frant.** nem., Albertov 7
- Prof. Dr. **Henner Kamil** 1921 neur. Štěpánská 18
- Dr. **Herfort Karel** Pr. 1931 (1935) nem. všeobecná nemocnice

- Doc. Dr. **Herles Fr.** 1924 int. Riegrovo nábř. 2
- Dr. **Hermann Otto** 1909 (1932) int. Vladislavova 11
- Dr. **Herold Karel** 1924 opht. Klimentská 9
- Dr. **Herr Bedřich** Pr. 1935 (1936) Vyšehradská tř. 25
- Prof. Dr. **Herrnheiser Gustav** Pr. 1914 roentg. Hybernská 42
- Dr. **Herzog Alfred** Pr. 1929 (1935) nem. všeobecná nemocnice
- Prof. Dr. **Hilgenreiner Jindřich** 1896 chir. Žitná 49
- Dr. **Hilsenradová Rosa** Pr. 1934 nem. všeobecná nemocnice
- Dr. **Hirsch Adolf** 1922 Mnichov nem. všeob. nemocnice
- Dr. **Hirsch Egon** Pr. 1926 (1936) stom. Václavské nám. 28
- Dr. **Hlava Karel** Pr. 1925 neur. psych. Lípová 10
- Dr. **Hlaváč Oldřich** 1919 stom. Vodičkova 46
- Doc. Dr. **Hlaváček Vladimír** Pr. 1922 (1935) ot. rhin. lar. Příčná 2
- Dr. **Hnátek Ladislav** 1924 gyn. Národní třída 6
- Dr. **Hník Jaromír** Pr. 1931 nem., všeob. nemocnice (v létě v lázních Luhačovicích)
- Dr. **Hock Alfred** Pr. 1893 (1934) urol., Spálená 19
- Dr. **Hock Arnošt** Pr. 1930 (1934) nem., Spálená 19
- Dr. **Hofmann Jaroslav** Pr. 1932 (1935) ústavní, klinika prof. Dra Prusíka
- Dr. **Hofmann Leopold** 1904 baln. Žitná 51
- Dr. **Hoffmannová Irena** Pr. 1934 nem. Spálená 27
- Dr. **Hochwald Adolf** 1930 Bo nem., Legerova 43
- Dr. **Holdová-Janečková Ludmila** 1926 stom. Myslíkova 10/259
- Dr. **Holub Jan** 1929 gyn. Spálená 20
- Dr. **Homolová Emilie** Pr. 1936, Česká dětská nemocnice
- Dr. **Honl Vladimír** Pr. 1925 Václavské nám. 5
- Dr. **Honzáková Anna** 1902 gyn. Moráň 7
- Dr. **Horák Jiří** 1933 stom. klin. prof. Dra Jesenského
- Dr. **Hornofová-Kochlíková Svatoslava** 1905 derm. Karlovo nám. 5
- Dr. **Hornová Hedvika** Pr. 1932 nem. všeobecná nemocnice
- Dr. **Hornová Luise Lotta** Vratislav 1934 (1935) nem. všeobecná nemocnice
- Dr. **Hořejší Jaroslav** 1930 (1931) nem. všeobecná nemocnice
- Dr. **Houška Karel**, Pr. 1937 (1937) nem. ve všeob. nemocnici
- Dr. **Höfer Arnošt** Pr. 1933 (1936) Václavské n. 1
- Dr. **Höfner Jan** Pr. 1920 (1936) prakt. Legerova 46
- Dr. **Hradecká Jindřiška** 1932 nem. všeobecná nemocnice
- Dr. **Hradecký Karel** Pr. 1931 (1935) nem. všeobecná nemocnice
- Dr. **Hradecký René** Pr. 1935 (1936) nem. všeobecná nemocnice
- Dr. **Hradil Vítězslav** 1920 derm. ven. kosm. ur. voj. Hybernská 30
- Dr. **Hrdlička Miloš** 1931 nem. všeobecná nemocnice
- Dr. **Hronová-Vepřovská Božena** Pr. 1924 Václavské nám. 67
- Dr. **Hroudová Jarmila** Pr. 1934 (1935) nem. všeobecná nemocnice
- Dr. **Hřebačka Jakub** 1926, vrch. kom. min. zdrav. Vyšehradská 16
- Dr. **Hudečková Ludmila** 1932 nem. všeobecná nemocnice
- Dr. **Humpliková Markéta** Pr. 1935, nalezinec, Karlov
- Dr. **Hurysová Eleonora** Pr. 1926 Klimentská 9
- Prof. Dr. **Hübschmann Karel** 1914 derm. ven. kosm. Vodičkova 28
- Dr. **Hühne Hubert** 1914 Reznická 3
- Dr. **Hüttel Vilém** 1894 ped. m. škol. prim. dětské nem. Resslova 2
- Dr. **Hynek Rudolf** 1908 stom. Ječná 37
- Dr. **Charousek Jiří** Pr. 1921 ot. rhin. laryng., Václavské nám. 63
- Prof. Dr. **Charvát Josef** Pr. 1923 int., Palackého nábř. 18
- Dr. **Chlapcová Theodora** Pr. 1936 nem. všeobecná nemocnice
- Dr. **Chlebníček Pravoslav** Pr. 1931 (1935) operační elév gyn. klin., v. v. nemocnice
- Dr. **Chlumský Jan** 1906 derm. ven. Reznická 19
- Dr. **Chmelík Václav** Pr. 1930 (1935), O. N. P., Klimentská ul.
- Dr. **Chudoba Vladimír** 1933 nem. všeobecná nemocnice
- Dr. **Chvojka Antonín** 1893 gyn. Příčná ul. 3
- Dr. **Chvojka Jan**, něm. všeob. nemocnice
- Dr. **Chytil Vladislav** Pr. 1927 int. Lípová 8
- Prof. Dr. **Imhofer Richard** 1896 lar. rhin. ot. Palackého 12
- Dr. **Ipser Josef** 1934 nem. všeob. nemocnice
- Dr. **Ivanov Petr** 1926 nem. všeobecná nemocnice
- Prof. Dr. **Jaksch-Wartenhorst Rudolf** Pr. 1878 int. Václavské nám. 53
- Dr. **Jakubovič Koloman** Br. 1920 (1934) gyn. chir., Soukenická 27b
- Dr. **Janatka Jiří** 1927 (1932) ot. lar. Pštrossova 1
- Prof. Dr. **Janota Otakar** neur. psych. Štěpánská 16
- Dr. **Janotová-Minksová Olga** Pr. 1927 ped. Štěpánská 16
- Dr. **Janoušek Stanislav** všeob. a pokus. pathologie Kateřinská 32
- Dr. **Jansa Stanislav**, Br 1934 (1937) ped. klinika, Sokolská ul.
- Dr. **Janulová Edeltruda**, Pr 1936 ped. klinika
- Dr. **Jarolímová-Glaserová Julie** 1934 Klimentská 2a
- Prof. Dr. **Jaroschy Vilém** 1909 orth. chir. Salmovská 6
- Dr. **Jarošová-Gončarenková Božena** Pr. 1921, Klimentská 3
- Dr. **Javůrek Jaromír** 1913 lar. rhin. ot. Naplavní 8
- Dr. **Javůrková-Herlesová Jaroslava** 1933 nem. všeob. nemocnice
- Dr. **Jedlička Kamil** Pr. 1925 (1936) Jindřišská 32

- Prof. Dr. **Jedlička Václav** path. anat. Presslova 2039
- Dr. **Jedličková Libuše** 1933 nem.
- Dr. **Jedlitschka Hanuš**, Pr 1936 (1937) nem. všeob. nemocnice
- Dr. **Jelinek Dluhoš** 1923 (1932) lar. úst., Poříč 39
- Dr. **Jelínek Zdeněk** Pr. 1927 lar. rhin. ot. Palackého 15
- Prof. Dr. **Jesenský Jan** 1894 stom. Dittrichova 12
- Dr. **Jichová Josefa** Pr. 1916 opht. Bojiště 15
- Dr. **Jichová-Příbylová Františka** 1911 Bojiště 15
- Doc. Dr. **Jirman Jiří** 1924 (1934) opht. Václavské nám. 53
- Dr. **Joachim Jiří** 1931 nem. všeobecná nemocnice
- Dr. **Joanovna-Luiko Maria** 1916 nem. všeobecná nemocnice
- Dr. **John Zdeněk**, Pr 1934. (1937) nem. všeob. nemocnice
- Doc. Dr. **Jonáš Vratislav** 1923 všeob. nemocnice
- Dr. **Jung Jan** 1907 stom. Karlovo náměstí 32
- Dr. **Jurecký Ladislav** Bp. 1923 (1936) ot. rhin. lar., Dittrichova 13.
- Dr. **Kabát Jaroslav** 1933 Sokolská 32
- Dr. **Kácová-Štědrá Blanka** 1929 (čes. klin. prof. Brdlika)
- Dr. **Kadlický Edvard** 1904 gyn. Příčná 2
- Prof. Dr. **Kadlický Roman** Pr. 1905 opht. Ječná 9
- Dr. **Kafka Hanuš** Pr. 1935 nem. všeob. nemocnice
- Dr. **Kafka Václav** Pr. 1927 Rašínovo nábreží 64
- Dr. **Kahn Walter** 1923 stom. Václavské nám. 33
- Dr. **Kalinskaja Odes.** 1931 všeob. nemocnice
- Doc. Dr. **Kalmus Arnošt** 1894 vrch. pol. rada zdrav. v. v., Legerova 33
- Dr. **Kalvach Josef** Pr. 1916 stom. Petřské nábreží
- Dr. **Kapper Kurt** 1925 stom. Vodičkova 34
- Doc. Dr. **Karásek František** 1926 asist. fyziolog. úst. Albertov 4
- Dr. **Karášková-Makarousová Jiřina**, Pr. 1931 (1937) dermat. ven., Petřská 7
- Dr. **Katz-Kleinová Frieda** 1916 (1931) int. Vladislavova 17
- Dr. **Kaufmann Hanuš** Pr. 1921 (1936) stom. Vodičkova 41
- Dr. **Kavalír Miroslav** 1932 Václavské nám. 23
- Doc. Dr. **Kaznelson Pavel** 1917 int. neur. roentg. Václavské nám. 15
- Dr. **Kende Vojtěch** Pr. 1924 dermat. ven. kosm. Štěpánská 57
- Dr. **Kende Ladislav** Pr. 1936 nem., všeobecná nemocnice
- Dr. **Kerber Albert** 1899 stom. Vodičkova 15
- Dr. **Kerndüferová Hilda** 1927 něm. porodnice Apolinářská 25
- Dr. **Kessler Richard** Pr. 1931 (1935), opht., Ječná 29
- Dr. **Kettner Karel** 1889 pens. m. zdrav. rada Ječná 20/514
- Dr. **Khunová Jiřina** Pr. 1932 (1935) stom. Vodičkova 31
- Dr. **Khunt Bedřich** 1918 stom. Jungmannova 10
- Dr. **Kilián Otto** 1922 stom. Jungmannova 1
- Dr. **Kinzel Otto** Pr. 1934 (1937) nem. všeobecná nemocnice
- Dr. **Klapp Rudolf** 1894 Jungmannova 21
- Prof. Dr. **Klaus Karel** Pr. 1921 gyn. zemská porodnice
- Doc. Dr. **Klausner Ervin** 1907 dermat. ven. Vodičkova 41
- Dr. **Klausnerová Olga** Pr. 1920 (1935) stom. Legerova 62
- Dr. **Klein Karel** 1914 int. neur. Vrchlického sady 7
- Prof. Dr. **Klein Otto** 1915 (1933) int., Vladislavova 17
- Doc. Dr. **Klein Robert** Pr. 1921 (1935) neur. psych., Ve Petrovce 7
- Dr. **Kleiner Richard** 1898 stom. Vodičkova 39
- Dr. **Kleinová Marta** 1928 dětská německá klinika 455
- Dr. **Klement Pavel**, Pr 1934 (1937) nem. všeob. nemocnice
- Dr. **Klepetařová Gertruda** 1931, Dlážděná 3
- Dr. **Kletetschka Alfréd** 1913 dermat. ven., Mezibranská 15
- Dr. **Klimecký František** 1906 ředitel zem. ústavu pro péči o dítě
- Dr. **Kliment Eugen** 1907 int. pulm. voj. Národní 24
- Dr. **Klitzner Hanuš** Pr. 1936 nem., Žitná 4 b
- Dr. **Klučina Jan** prim. zem. úst. pro choromyslné Apolinářská 12
- Prof. Dr. **Knaus Heřman** gyn. por. Lützowova 39
- Dr. **Knobloch Edward** Pr. 1922 zdrav. rada pol. řed.
- Dr. **Knöpfelmacher Armin** 1926 stom. Příkopy 2
- Dr. **Knöpfelmacherová-Taussigová Anna** 1926 (1934) neur. psych. Lodecká 2
- Dr. **Koblischková-Jaroschová Mariane** 1922 (1933) ort. Salmovská 6
- Dr. **Koblížek Josef** ml. Pr. 1920 fys. ther. Žitná ul. 29
- Dr. **Kodiček Egon** 1932 nem. všeobecná nemocnice
- Dr. **Kodiček Arnold**, Pr 1927 (1937) gyn., Ječná č. 7
- Dr. **Koganová-Racenbergová Johanna** 1930 nem. všeob. nemoc.
- Dr. **Koerting Walter** Pr. 1914 gyn. Jungmannova 12
- Dr. **Kohoutová Klára** Ph. Dr. 1920 p. Jindřišská 7
- Dr. **Kolářová Anna**, 1930 gyn., Palackého ul.
- Dr. **Kolb Richard** 1908 dermat. ven. Vodičkova 31/710
- Dr. **Kolb Otto** Pr. 1931 (1935) nem. všeobecná nemocnice
- Dr. **Kolkerová-Procházková Lea** 1930 nem. všeobecná nemocnice
- Dr. **Kolman Desider** Pr. 1932 (1935), Wenzigova 17/I
- Dr. **Kolowrat Leopold** Pr. 1936 stom. Štěpánská 18
- Dr. **Komárek Vladimír** 1928 ven. gyn. Dřevná 4

- Dr. **Konečný Norbert** Pr. 1927 (1936) gyn. Ječná 6
- Dr. **Konopík Jan** Pr. 1931 (1936) dermat. ven. Podskalská 43
- Dr. **Kopáč Stanislav** Pr. 1921 lar. rhin. ot. Jungmannova 33
- Dr. **Kopecký Josef**, Pr 1933 (1937) Česká dětská nemocnice, Sokolská ul.
- Dr. **Korda František** Pr. 1934 nem. Legerova 42
- Dr. **Kosinová-Škorpilová Věra** Pr. 1936 klin. prof. Haškovce
- Prof. Dr. **Kostečka František** 1920 stom. Washingtonova 9
- Dr. **Kostka František** 1920 stom. žel. Na Zderaze 13
- Dr. **Košťál Jaromír** Pr. 1935 nem. všeobecná nemocnice
- Dr. **Kotrlík Miloš** 1897 int. Štěpánská 16/602
- Dr. **Kotyza František** 1930 (1933) nem. všeobecná nemocnice
- Dr. **Kouba Josef** předn. bakteriolog. ústavu Samcova 4
- Dr. **Kovanec Otto** 1910 Prn. Karlovo nám. 6
- Dr. **Kovářna Jaromír** Pr. 1921 stom. Klimentská ul. 9
- Doc. Dr. **Kovařovič Karel** 1924 chir. Vodičkova 44 (palác Lucerna)
- Dr. **Kovářová-Čiháková Marie** Pr. 1919 (1936) dermat. ven. Národní tř. 26
- Dr. **Kozák Josef** Pr. 1933 (1935) nem. všeobecná nemocnice
- Dr. **Kozlík Bedřich** 1933 Salmovská 5
- Dr. **Köhler Rudolf** Pr. 1917 ot. Reznická 4
- Prof. Dr. **Köcher Zdeněk** 1923 asist. farmak. úst., Bojiště 3
- Dr. **König Jindřich** 1926 stom. Národní tř. 20
- Dr. **König Karel** 1929 stom. Pánská 9
- Dr. **Köpler Rudolf** 1927 nem. všeob. nemocnice
- Doc. Dr. **Král Jiří** Pr. 1924 int. Vladislavova 13
- Doc. Dr. **Kral Vojtěch** 1927 (1936) Hopfenštokova ul. 9
- Dr. **Krámský Jaroslav** 1912 dermat. ven. Jungmannova 5
- Dr. **Kratochvíl Bedřich**, Pr 1925 (1937) ONP, Petřské nábř. 12
- Dr. **Kraus Adolf** 1894 stom. Dlážděná 6
- Dr. **Kraus Alfred** 1920 stom. Lützowova 4
- Dr. **Kraus Bedřich** 1908 roentg. Klimentská 7
- Dr. **Kraus Bedřich** Pr. 1934 (1935) stom. Mezibranská 23
- Prof. Dr. **Kraus Erik Jan** Pr. 1911 path. anat. Trojická 4
- Dr. **Kraus František** 1911 stom. Mezihranská 21
- Dr. **Kraus František** Pr. 1935 (1936) nem. všeob. nemocnice
- Doc. Dr. **Kraus Leonhard** Pr. 1922 všeobecná nemocnice
- Dr. **Kraus Rudolf** (1920) stom. Havlíčkovo 11
- Dr. **Krebs Alfred** 1932 (1935) Albertov 5
- Dr. **Kreidlová Amalie** 1918 opht. Riegrovo nábřeží 14
- Dr. **Kreissl Karel** 1923 stom., Biskupská
- Dr. **Krejčí Vilém** Pr. 1928 (1934) ped. Karlovo nám. 1
- Dr. **Krejčí Jan Radim** 1918 stom. Riegrovo nábřeží 2
- Dr. **Krejsa Václav** 1925 Ve Smečkách 18
- Dr. **Kriegel František** Pr. 1934 nem. všeobecná nemocnice
- Dr. **Krogner Josef** 1926 nem. všeobecná nemocnice
- Dr. **Kruťa Jaroslav** 1923 stom. Lípová 20
- Dr. **Krůtznér Ludvík** 1903 lar. rhin. ot. Myslíkova 9/1922
- Dr. **Kryška Jaroslav** 1925 nem. všeobecná nemocnice
- Dr. **Kryšpínová Marie** 1926 poliklinika Myslíkova ul.
- Dr. **Křeček Jaroslav** Pr. 1935 nem. všeobecná nemocnice
- Dr. **Kubat Ant.** 1932 nem. všeob. nemocnice
- Dr. **Kubát Josef**, Pr 1934 (1937) nem. všeob. nemocnice
- Dr. **Kubias Jaroslav** 1907 dermat. ven. Krajkovská 1
- Prof. Dr. **Kubík Jaroslav** Pr. 1912 opht. Jungmannova tř. 26
- Dr. **Kubíková Eliška** 1932 (1934) Zem. porodnice
- Dr. **Kučera Ladislav** Pr. 1912 ped., Masarykovo nábř. 20
- Dr. **Kučera Vladimír** Pr. 1927 nem. všeobecná nemocnice
- Dr. **Kučerová Dagmar** Pr. 1933 nem. U Karlova
- Dr. **Kudělka Bohuslav** Pr. 1934 (1935) nem. všeobecná nemocnice
- Doc. Dr. **Kudlich Herbert** nem. všeob. nemocnice
- Dr. **Kudličková-Bogatová Gréta** Pr. 1932 nem. Koubkova 2
- Dr. **Kudrjavcev Vasil** 1932 nem. všeobecná nemocnice
- Dr. **Kuh Otto** 1891 Jindřišská 16
- Dr. **Kuh Rudolf** 1897 maj. orth. ústavu Pánská 9
- Dr. **Kühnová Jana** 1922 Slov. poj. Václavské n. 66
- Dr. **Kucharyszyn Mikuláš** Pr. 1929 (1935) nem., Legerova 61
- Dr. **Kunc Zdeněk** 1932 nem. všeobecná nemocnice
- Doc. Dr. **Kurz Jaromír** 1920 opht. Spálená ul. 9
- Dr. **Kurz Otto** 1927 opht. všeob. nemoc. byt Václavská ul. 47
- Dr. **Kurzová-Nevěřilová Jarmila** 1923 ústav pro choromyslné v Praze II.
- Dr. **Kuthanová-Nováková Marie** stom. Dřevná ul. 2
- Dr. **Kůtová Rašínová Krist.** 1918 ústavní Václavské n. 66
- Dr. **Künzel Arnošt** 1934 nem. všeobecná nemocnice
- Dr. **Kvapilová Eva**, Pr 1936 (1937) zemská porodnice
- Dr. **Kvasnička František** 1887 vrch. pol. zdrav. rada v. v., Ostrovní 22
- Dr. **Kysela Emanuel** Pr. 1918 m. okr. lék. Žitná 55
- Dr. **Ladanivskij Ivan** 1929 (1934) byt Václavská ul. 25
- Dr. **Lampl Fürst Arnošt** 1933 nem. všeobecná nemocnice
- Dr. **Lande Jakob Meyer** 1930 Lípová 8
- Dr. **Landes Jiří** Pr. 1930 (1934) Lützowova 13

- Dr. **Landmannová-Marečková Braina** Pr. 1933 nem. všeobecná nemocnice
- Dr. **Lang Ervín** 1923 int. neur. Bolzanova 1
- Dr. **Lang Vilibald** Pr. 1934 (1935) nem. všeobecná nemocnice
- Prof. Dr. **Langeckerová Hedvika** farm. Albertov 7
- Dr. **Langendorf Richard** 1932 (1933) nem. všeobecná nemocnice
- Dr. **Langendorfová Kateřina** 1931 nem. všeobecná nemocnice
- Prof. Dr. **Langer Josef** 1892 ped. Podskalská 1
- Dr. **Lauffer Otto** 1917 int. Václav. nám. 17
- Dr. **Lantoš Pavel**, Pr 1936 (1937) nem. všeob. nemocnice
- Dr. **Lawatschek Rudolf** 1908 ped. Jáma 2a
- Dr. **Lažansky Josef** Pr. 1923 stom. Vodičkova 38
- Dr. **Lederer Max** Pr. 1901 (1935) neur. Fügnerovo nám. 6
- Dr. **Lederer Otto** 1932 Prn všeob., Poříč č. 18
- Dr. **Lederer Rudolf** 1923 stom. Václavské nám. 59
- Dr. **Ledererová-Feuereisenová Mariane** 1929 prakt. Washingtonova 9
- Dr. **Leib Gil** 1925 Štěpánská 55
- Dr. **Leitgeb Karel** 1901 stom. Smečky 19/601
- Dr. **Leknerová Zdenka** Pr. 1931 (1936) Soukenická 27a
- Dr. **Lemiszka Jan** 1929 ot. všeob. nemocnice
- Dr. **Leontovičová-Pačesová Helena** 1927 Ječná 30
- Prof. Dr. **Levit Jan** Pr. 1908 chir. Ječná 7
- Dr. **Lewi Arnošt** 1924 (1932) gyn. a chir. Poříč 30a
- Dr. **Leypen Bedřich** 1901 dermat. ven. Revoluční 2
- Dr. **Libánský Josef** Pr. 1936 nem. všeobecná nemocnice
- Prof. Dr. **Libenský Václav** 1901 int. Myslíkova 32
- Dr. **Librowicz Mordko** Varšava 1924 (1935) nem. všeob. nemocnice
- Dr. **Lidický Pavel** 1933 nem. všeobecná nemocnice
- Dr. **Lichtenberg Jaroslav** 1931 voj. div. visní nemocnice
- Dr. **Lichtigová Elka** Pr. 1934 nem. všeobecná nemocnice
- Prof. Dr. **Lieblein Viktor** 1893 chir. Mikulandská 4
- Dr. **Lindauer Gustav** Pr. 1909 stom. Palackého nábřeží 16
- Dr. **Lingsch Jiří** 1931 (1933) nem. všeobecná nemocnice
- Dr. **Linhart Arnošt** 1929 dermat. ven. Smečky 34
- Dr. **Link Rudolf** Pr. 1934 (1937) nem. všeobecná nemocnice
- Dr. **Lipa Josef** (1927 Záhřeb) nem. všeobecná nemocnice
- Prof. Dr. **Lippich Bedřich** Pr. 1901, Salmovská 3
- Dr. **Lippmannová-Böhmová O.**, Pr. 1936 stom. klinika
- Dr. **Liška Josef** Pr. 1922 (1935) stom. Sokolská 68
- Dr. et PhDr. et JUDr. **Liška Josef** Pr. 1933 (1935), Fochova 2
- Dr. **Littna Hanuš** 1931 ped. Karlovo nám. 1
- Dr. **Lokajová Vlasta**, Pr 1936 (1937) Česká dětská nemocnice
- Dr. **Loos Oskar** Pr. 1934 všeob. nem. Doc. Dr. **Loos Antonín** 1914 stom. Václavské 28, Stýblova pasáž
- Doc. Dr. **Lorant Štěpán** 1913 int., Klimentovská 7
- Dr. **Loučka Vladimír** Pr. 1936 nem. všeob. nemocnice
- Dr. **Loužecká-Rípová Jarmila** 1924 ped. Jindřišská ul. 32
- Dr. **Löw-Beer Vojt.** 1924 (1934) roentg., Příkopy 14
- Prof. Dr. **Löwenstein Arnold** ophth. Rašínovo nábř. 68
- Dr. **Löwi Valter**, Pr 1936 (1937) nem. všeob. nemocnice
- Dr. **Löwy Egon** 1921 gyn. Mezibranická 7
- Dr. **Löwy Emerich** Pr. 1929 (1935) nem. všeobecná nemocnice
- Prof. Dr. **Löwy Julius** Pr. 1909 int. Vodičkova 32
- Dr. **Ludvík Emanuel** 1932 nem. všeobecná nemocnice
- Dr. **Lukáš Josef** Pr. 1926 (1936) Apolinářská 28
- Dr. **Lukl Pavel** 1930 nem. všeobecná nemocnice
- Prof. Dr. **Luksch František** Pr. 1895 path. anat. U nemocnice 4
- Dr. **Lukšová Vlasta**, Pr 1936 (1937) stom. klinika
- Prof. Dr. **Luska František** Pr. 1914 ped. Sokolská třída 66
- Dr. **Lusková Božena** Pr. 1920 stom. Sokolská 66
- Dr. **Lustig Karel** 1932 (1933) nem. všeobecná nemocnice
- Dr. **Macek Karel** 1932 nem. ped. klinika
- Dr. **Macela Václav** Pr. 1915 (1934) stom. Jungmannova 19
- Dr. **Mack Jan** Pr. 1935 nem. všeobecná nemocnice
- Doc. Dr. **Mahler Pavel** 1922 (1934) int. Mezibranická 19
- Dr. **Machač Josef**, Pr 1937 nem. všeob. nemocnice
- Dr. **Macháček Karel** Pr. 1932 (1936) Švehlovo nábř. 12
- Dr. **Máchal Karel** 1914 stom. Vladislavova 16
- Dr. **Maier Weinertsgrün Dagobert** 1931 nem. všeobecná nemocnice
- Dr. **Makariusová Jiřina** 1931 všeob. nemocnice byt Petřská 7
- Dr. **Malá Jiřina** Pr. 1935 nem. Král. Vinohrady
- Dr. **Maličká Emanuela** 1931 (1931) všeobecná nemocnice
- Dr. **Malík Josef** 1920 (1933) chir. urol. Na Slupi 8
- Dr. **Mandaus Josef** Pr. 1902 gen. zdrav. sl. Pštrosova 35
- Dr. **Mandler Jiří** nem. všeob. nem.
- Dr. **Mann Quido** 1912 ped. Riegrovo nábřeží 4
- Dr. **Marčan Jaroslav** 1903 int. Jircháře 5
- Dr. **Marek Norbert** 1927 asist. chem. úst. Hálkova 13

- Dr. **Mareš Antonín** chir. gyn. odd. nem. poj. Petrské nábřeží 12
- Dr. **Mareš Jaromír** 1923 stom. Příčná ul. 2
- Dr. **Marzoll Ferd.** 1931 všeob. nemoc.
- Dr. **Masný Antonín** 1899 gyn. Myslíkova 17
- Dr. **Mathiasch Josef** 1931 nem. všeob. nemocnice
- Dr. **Mathon Karel** Pr. 1929 (1932) nem. všeobecná nemocnice
- Prof. Dr. **Matiegka Jindřich** anthropologie Černá 6
- Dr. **Matina Vincenc** 1908 stom. žel. Jircháře 10
- Dr. **Matoušek Miloslav** 1927 gyn., Podskalská 48
- Dr. **Matoušek Stanislav** 1933 Rašínova 66
- Dr. **Matuchová Slabá Vlasta** 1931 všeobecná nemocnice
- Dr. **Mautner Felix** 1925 int. Havlíčkovo nám. 12
- Dr. **Mautner Josef** Pr. 1925 (1934) int. Ječná 2
- Doc. Dr. **Maydl Vilém** Pr. 1925 chir. Trojanova 9
- Dr. **Melichar Bohuš** Pr. 1928 (1935), O. N. P., Klimentská ul.
- Dr. **Melichar Jindřich** 1908 gyn. urol. Spálená 4
- Dr. **Melichar Jiří** Pr. 1928 (1936) roentg. Poříč 1040
- Dr. **Melka Jan** 1912 stom. Jindřišská 10/12
- Dr. **Mencl Antonín** 1932 (1934) všeob. nemocnice
- Dr. **Menclová-Kohoutová Eliška** 1923 ped. Riegrovo nábř. 24
- Dr. **Mendl Erich** Pr. 1934 (1936) nem. všeob. nemocnice
- Dr. **Mezey Jan** 1933 (1934) nem. všeob. nemocnice, byt: Legerova 17
- Dr. **Michal František** 1933 nem. všeob. nemocnice
- Dr. **Michaljuk Mikuláš** 1934 nem. všeobecná nemocnice
- Dr. **Michlová Jiřina**, 1932 pulm., Trojanova 1
- Dr. et Ph. Dr. **Mikule František** 1909 stom. Příkopy 14
- Dr. **Mikulová Mil.** 1925 stom. Václavské nám. 49
- Dr. **Milder Emil** 1929 (1936) dermat. ven. Žitná ul. 30
- Dr. **Miller Vladimír** Pr. 1919 (1935), Soukenická 15
- Dr. **Minařík Jiří** 1923 stom. Václavské nám. 23
- Dr. **Minc Jiří** 1932 (1934) stom. Karlovo nám. 20
- Dr. **Mínková-Janotová Olga** 1924, ped. Štěpánská 16
- Dr. **Mlíkovský Josef** 1927 ophth. poliklinika
- Dr. **Morávek Antonín** 1902 chir. roentg. Sokolská 64
- Dr. **Morgenstern Arnošt** 1893 int. žalud. střev. Senovážná 2
- Dr. **Morozov Alexej** Pr 1933 (1935) nem. všeobecná nemocnice
- Dr. **Moskov Christo** Pr 1926 (1935) nem. všeobecná nemocnice
- Dr. **Mündnich Karel** Pr 1933 (1935) nem. všeobecná nemocnice
- Dr. **Münz Jindřich** 1933 Berlin nem. všeob. nemocnice
- Prof. Dr. **Mysliveček Zdeněk** 1905 (1931) psych. klinika, Ječná 43
- Dr. **Nalivajko Vasil** 1918 Oděsa (nostr. 1933) Kateřinská 19
- Dr. **Nečas Jaromír** 1903 int. m. zdrav. rada Soukenická 5/1189
- Dr. **Nedvěd Miloš** Pr 1933 (1935) nem. všeobecná nemocnice
- Dr. **Nejedlá Zdenka** 1933 nem. všeobecná nemocnice
- Dr. **Neményi Géza** Pr 1924 nem., Hájkova 5
- Dr. **Nepomucký František** Pr 1918 (1935) stom., Spálená 48
- Dr. **Netušilová Zdenka** 1918 stom. Riegrovo nábřeží 22
- Dr. **Neu Artur** 1922 stom. Hybernská č. 22
- Dr. **Neumann Antonín** 1922 dermat. ven. kosm. Na Zbořenci 24
- Dr. **Neumann Artur** 1928 (1931) ot. lar. Sokolská 68
- Dr. **Neumann Maxmilian** 1928 stom., Vodičkova 22
- Dr. **Neumann Walter** 1932 nem. všeobecná nemocnice
- Dr. **Neumannová Hana** Pr. 1936 ped. ústav čp. 455
- Dr. **Neumarková-Králová Kateřina** Pr 1934 nem. Hopfenštokova 9
- Dr. **Neweklufová Gertruda** Pr 1927 Národní tř. 38
- Dr. **Němec Václav** Pr 1933 (1935) nem. všeobecná nemocnice
- Dr. **Němcová-Velišková Milena** 1920 stom. Sokolská 5
- Dr. **Niederle Bohuslav** 1931 (1931) as. anat. ústavu
- Dr. **Nikolská Anna** Pr 1931 stom. Tyršova 8
- Dr. **Nohel Bedřich** 1931 nem. všeobecná nemocnice
- Prof. Dr. **Nonnenbruch Vilém** 1912 int. Jindřišská 32a
- Dr. **Novák Boleslav** 1918 lar. rhin. ot. Spálená 31
- Dr. **Nováková Emilie** 1930 (1931) stom. Havlíčkovo nám. 22
- Dr. **Nováková Olga** 1923 dermat. ven. kosm. Žitná 29
- Dr. **Novotná Emilie** 1932 nem. všeobecná nemocnice
- Dr. **Novotná-Gajič Emilie** 1929 (1932) nem. na Hrádku č. 8
- Dr. **Novotná Marie** 1921 stom. Podskalská 22
- Dr. **Novotný Eduard** 1920 int. Podskalská 11
- Dr. **Novotný Jaromír** Pr 1934 (1935), asistent zubní kliniky
- Dr. **Novotný Jaroslav** Pr 1924 (1934) pulm. Palackého 11
- Dr. **Novotný Václav** 1922 (1931) nem. všeobecná nemocnice
- Dr. **Nový Bohuslav** 1895 gyn. Václavské nám. 30
- Dr. **Nödl Bedřich**, Pr 1937 nem. všeob. nemocnice
- Dr. **Obermayer Pavel** Pr 1935 nem. všeob. nemocnice
- Doc. Dr. **Obrtel Jan** 1928 kožní a pohlavní
- Dr. **Ofner Alfred** 1899 stom. Čelakovského sady 6

- Dr. **Ohrenstein Jaroslav** 1924 (1933) gyn. Jungmannova tř. 5
- Dr. **Ohrynczuk Ivan** 1932 všeob. nemoc.
- Dr. **Orlt Vladimír** Pr 1921 gyn. Vladislavova 13
- Dr. **Ort Miloslav** Pr 1920 chir. Opatovická 24
- Dr. **Ort Josef** Pr 1892 (1935) stom., Podskalská 24
- Dr. **Ortynský Ivan** Pr 1922 ven. kosm. anat. Karlovo nám. 20
- Dr. **Ostrčil Josef** Pr 1933 nem. všeob. nemocnice
- Dr. **Ošťádal Bohuslav** 1932 (1934) nem. všeob. nemocnice
- Dř. **Pacasová Vratislava**, Pr 1936 (1937) stom. klinika
- Dr. **Pacovský Otakar** 1923 dermat. ven. Havlíčkova 13
- Dr. **Pačes Jan** Pr 1922 gyn. Melounova 5
- Dr. **Pačes Václav** 1932 (1933) nem. všeobecná nemocnice
- Dr. **Padovec Jaroslav** 1933 nem. všeobecná nemocnice
- Dr. **Palaria Ghers** 1932 všeob. nemocnice
- Dr. **Palme František** 1932 (1933) nem. všeob. nemocnice
- Dr. **Pánek Jan** 1922 dermat. ven. Riegrovo nám. 26
- Dr. **Panteličová Světlava** 1929 všeob. nemocnice
- Doc. Dr. **Panýrek Duchoslav** 1895 chir. škol. Sokolská 68
- Dr. **Parfanjaková Marie** 1929 všeobecná nemocnice
- Doc. Dr. **Paroulek Jan** Pr 1920 int. Karlovo nám. 27
- Doc. Dr. **Patočka František** Pr 1923 (1935) bakteriol. ústav, byt: Břevnov, Hošťálkova 766
- Dr. **Pauk Oskar** 1930 (1933) Okresní nemoc. pojišťovna Petřské nám.
- Dr. **Pavel Stanislav** 1928 nem. všeobecná nemocnice
- Dr. **Pavicévič Nenad** 1927 (1932) všeob. nemocnice
- Dr. **Pavlaný Rudolf** 1931 (1932) všeob. nemocnice
- Prof. Dr. **Pazourek Josef** 1918 gyn. Washingtonova 1a
- Prof. Dr. **Pelnář Josef** 1897 int. Spálená 18
- Dr. **Peneff Petroff Pentscho** 1932 všeob. nemocnice
- Dr. **Perner Karel** 1928 dermat., ven. a kosm., Lazarská 5
- Dr. **Pesachavičius Vulfos** 1930 (1933) nem. všeob. nemocnice
- Prof. Dr. **Pešina Matěj** 1887 ped. Václavské nám. 777
- Dr. **Pešková Helena** Pr 1935 nem. Král. Vinohrady
- Dr. **Peter Rudolf** 1927 nem. všeobecná nemocnice
- Dr. **Peterková Marie** 1930 (1932) stom. Vodičkova 36
- Dr. **Petráček Emil** 1926 všeobecná nemocnice
- Dr. **Petrie Karel** Pr 1933 (1934) nem. všeobecná nemocnice
- Dr. **Petráň Václav** Pr 1934 nem. Apolinářská 28
- Dr. **Petrovič Popor Nikolaj** Pr 1930 nem. Sokolská 2
- Dr. **Pexiederová Růžena** 1931 nem. Krajkovská 7
- Dr. **Peyer Břetislav** Pr 1926 (1935) gyn. Křemencova 2a
- Dr. **Peyer Peysersfeld Karel** Pr. 1931 nem. všeob. nemocnice
- Dr. **Pick Alfred** 1932 všeob. nemocnice
- Dr. **Pick Ervin** 1919 dermat. ven. V Jáme 7
- Dr. **Pick-Krausová Augusta** Pr 1925 stom. Lützowova 4
- Dr. **Pick Richard** 1891 Poříč 30a
- Dr. **Pick Richard** Pr 1897 (1935), Vodičkova 41
- Dr. **Picka Maxmilián** Pr 1923 (1935) psych. neur. Podskalská 28
- Dr. **Pirk Karel** 1913 int. Národní 24
- Dr. **Pisařovičová Jiřina** 1931 (1933) ped. nemocnice
- Dr. **Piřha Václav** 1931 nem. všeobecná nemocnice
- Dr. **Platzer Max** Pr 1935 nem. všeob. nemocnice
- Dr. **Plavec Václav** 1895 int. Hybernská 18
- Dr. **Plod Petr** Pr 1935 nem. všeobecná nemocnice
- Dr. **Podleschka Kurt** 1929 nem. všeob. nemocnice
- Dr. **Podvinec Jan** Pr. 1931 (1937) gyn. Jungmannova 22
- Dr. **Pohl Jaroslav** 1920 (1933) dermat. ven. Spálená 19
- Dr. **Pohorecký Antonín** 1893 gyn. baln. Karlovo nám. 32, v sezoně Františkovy Lázně
- Dr. **Pokorný Jaroslav** 1928 chir. Smečky 32
- Dr. **Pokorný Jaroslav** 1909 stom. Národní tř. 38
- Dr. **Polák Otto** 1912 dermat. ven. kosm. Hybernská 24
- Dr. **Poláček Ferdinand** Pr 1933 nem. Dřevná 2
- Dr. **Pollak Hanuš** Pr 1934 nem. všeob. nemocnice
- Dr. **Pollak František** Pr. 1932 (1936) nem. všeobecná nemocnice
- Doc. Dr. **Polák Emerich** Pr 1924 (1935) Ve Smečkách 30, primář chir. odd. státní nemocnice v Praze XII.
- Dr. **Pollaková Elsa** 1932 stom. Zlatnická 4
- Dr. **Polláková Julie** 1925 ophthalm., Washingtonova 3
- Dr. **Polláková Erbenová Marta** 1919 stom. Zatecká
- Dr. **Pollatschek Emil** 1900 stom. Jindřišská 16
- Dr. **Polesný Karel** Pr 1933 (1935) nem. všeobecná nemocnice
- Dr. **Pollmann Ludvík** Pr 1934 (1936) nem. všeobecná nemocnice
- Dr. **Popper Berthold** 1903 int. Ostrovní 23
- Dr. **Popper Josef** 1896 (1934) Lodecká 2
- Dr. **Popper Pavel** 1912 (1933) stom. Smečky 30
- Dr. **Popper František** Pr 1933 nem. všeobecná nemocnice
- Dr. **Popovic Cvetko** 1933 nem. všeob. nemocnice
- Dr. **Popov Gemandi**, Pr 1936 (1937) nem. všeob. nemocnice

- Dr. **Pór František** 1926 nem. všeobecná nemocnice
- Dr. **Posner Jack Cowen**, Chicago 1931 (1935) nem. všeob. nemocnice
- Dr. **Pospíšil Florián** 1927, Na Slupi 448
- Dr. **Postránecký Otakar** 1926 stom. p. Palackého nábř. 12
- Dr. **Postranecká-Seidlová Marie** 1923 (1934) stom. Klimentská ul.
- Dr. **Potůček Vladimír**, Pr. 1937 (1937) stom. nem.
- Dr. **Pour Bohuslav** 1913 gyn. Palackého 15
- Dr. **Prášil Jan** Bo 1933 (1935), klinika prof. Dra Přecechtěla, byt: Břevnov, Nad závěrkou 12
- Dr. **Prchalová-Köhlerová Ludvíka** 1920 dermat. ven. kosm. Karlovo nám. 33
- Dr. **Prexlová Anna** Pr 1932 (1935), Lublaňská 30
- Dr. **Probst Alfred** Pr 1934 (1935) nem. všeobecná nemocnice
- Dr. **Procházka Antonín** 1892 maj. léčeb. úst. Štěpánská 53
- Dr. **Procházka František** 1933 (1934) nem. Štěpánská 65
- Dr. **Procházka Jan** Pr 1934 nem. U Karlova 12
- Doc. Dr. **Procházka Jaroslav** 1922 ped. int. Ječná 6
- Dr. **Procházka Jaroslav** Pr 1924 int. nám. Petra Osvoboditele 5
- Dr. **Prokeš Jan** Pr 1931 (1934) stom. Grem. nem. poj.
- Dr. **Prokop Jan** 1927 úst. pro choromyslné 460
- Dr. **Prokš František**, Pr 1933 (1937) Švehlova ul. 12
- Dr. **Prónay Koloman**, Pr. 1936, nem. všeobecná nem.
- Dr. **Prošek Antonín** 1933 nem. všeobecná nemocnice
- Dr. **Provos Konstantin** 1928 (1932) všeob. nemocnice
- Dr. **Pruška Jindřich** 1903 gyn. ord. Ječná 6
- Prof. Dr. **Příbram Hugo** Pr 1905 int. Havlíčkovo nám. 17
- Dr. **Příbyl Josef** Pr 1919 stom. předn. odd. zub. úst. Václavské n. 49
- Dr. **Pšansky Rudolf** Pr 1928 stom. Dittrichova 9
- Dr. **Pubal František** 1906 úřed. zem. ú. vrchní zdrav. rada
- Dr. **Pučálka Miloš** Pr 1923 int. Spálená 26
- Dr. **Pudil František** Pr 1935 (1936) nem. všeob. nemocnice
- Dr. **Puklová Josefa** Pr 1906, ředitel-primář ústavu pro choromyslné, Kateřinská 30
- Dr. **Pušbauer Jaroslav** 1929 (1933) stom. Václavské nám. 49
- Dr. **Pyro Václav** 1922 int. Jindřišská ul. 18
- Dr. **Raclavský Josef**, 1937 (1937), nem. ve všeob. nemocnici
- Dr. **Ramiš Vilém** Pr 1924 dermat. ven. Truhlářská 20
- Dr. **Ranerová Marie** 1931 nem. Lazar ská 10
- Dr. **Raška Karel** Pr 1932 div. nem. 1
- Dr. **Raubitschek Friedl** 1932 nem. všeobecná nemocnice
- Prof. Dr. **Raudnitz R. W.** Lützowova 39
- Dr. **Rausch Antonín** pens. voj. Černá 8
- Dr. **Rayman Miloš** 1912 stom. Vodičkova 23
- Dr. **Reach Jan** 1927 ped. Soukenická 34
- Dr. **Reich Jiří** Pr 1934 nem. všeobecná nemocnice
- Dr. **Reichmann Mořic** 1924 sanat. U Karlova 28
- Dr. **Reiman Bedřich** 1924 nem. všeobecná nemocnice
- Dr. **Reiman Josef** 1897 stom. Zlatnická 1
- Dr. **Reinisch Max** 1932 (Pr 1936) všeob. nemocnice
- Dr. **Reiser Egon** 1920 roentg., Washingtonova 23
- Doc. Dr. **Reiss Max** nem., Plavecká 3
- Dr. **Rejder Izak** 1931 Školská 2
- Dr. **Resl Vlastimil** 1932 (1934) nem. všeob. nemocnice
- Dr. **Rieglová-Bičišťová Hana** 1931 stom. klinika
- Dr. **Richter Vilibald** 1931 nem. všeobecná nemocnice
- Dr. **Rindler Leo** Pr 1933 (1935) nem. všeobecná nemocnice
- Dr. **Rob Jan** pens. min. rada min. zdrav. Vladislavova 6
- Dr. **Rodt Erhard** Pr 1935 nem. všeob. nemocnice
- Dr. **Rědl František** Pr. 1934 (1936) Podskalská 30
- Dr. **Romaniuk Ostap** Pr 1929 (1935) nem.-l. Legerova 46
- Dr. **Rosenbaum Michal** 1912 dermat. ven. Poříč 36a
- Dr. **Rosenberg Jindřich** Pr. 1936 stom. klinika Sokolská 8
- Dr. **Rosenberg Zdeněk** Pr 1934 (1935) nem. všeob. nemocnice
- Dr. **Rosenthal Bohdan**, Pr 1936 (1937) nem. všeob. nemocnice
- Dr. **Rosická-Kyselová Magdalena** Pr 1914 int. Zitná 55
- Dr. **Rosenszejn Hirz** 1931 nem. všeobecná nemocnice
- Dr. **Rosol František** 1913 int. neur. Štěpánská 15
- Dr. **Rosaková Marie** 1926 gyn. Dittrichova 11
- Dr. **Rossmantová Ilsa** Pr 1934 nem. všeobecná nemocnice
- Dr. **Rothleder Julius Adolf** 1931 nem. všeobecná nemocnice
- Dr. **Roubitschek Bedřich** 1932 všeob. nemocnice
- Dr. **Rössler Vilém** Pr. 1925 (1936) Sokolská 33
- Dr. **Rubeška Václav** 1921 gyn. Václavské nám. 70
- Dr. **Ruml Vladislav** 1931 ot. všeob. nemocnice
- Dr. **Rumlová provdaná Škorpilová Evžena** Pr 1928 ped. Trojická 5
- Dr. **Runtová Marie** 1900 (1935) dermat. ven. a kosm. Hybernská 4
- Dr. **Rustler Jiří** Pr 1934 (1935) ophth. klinika
- Dr. **Rybičková Stanislava**, Pr 1936 (1937) stom. klinika
- Dr. **Řeháček Ladislav** 1898 lar. rhin. ot. Jungmannova 14a
- Dr. **Řeřicha Jan** Pr 1920 stom. Legerova 35
- Dr. **Řezníček Josef** Pr 1926 p. Hybernská 12

- Dr. **Říha Josef** 1930 (1932) všeob. nem.
 Dr. **Řihánková-Šolcová Zdeňka** Pr 1923
 stom. Reznická 10
 Dr. **Říhová Vlasta** Pr 1935 nem. všeob.
 nemocnice
 Dr. **Sagher Ervín** 1931 (1933) nem. vše-
 obecná nemocnice
 Dr. **Sagher Felix** Pr 1932 nem. Bojiště
 26
 Prof. Dr. **Saidl Josef** 1921 (1933) gyn.
 Hooverova 11
 Dr. **Saillerová Jiřina** 1933 nem. vše-
 obecná nemocnice
 Dr. **Saitz Čeněk** 1914 ped. Smečky 4
 Doc. Dr. **Saitz Otakar** 1929 gyn.
 Riegrovo nábř. 18
 Dr. **Sajdová-Berezovská Věra** 1931 nem.
 všeobecná nemocnice
 Dr. **Salus Bedřich** Pr 1923 (1936) Ve
 Smečkách 30
 Prof. Dr. **Salus Robert** 1902 opht. (1931)
 Panská ul. č. 10
 Dr. **Samek Julius** Pr 1924 dermat. ven.
 Havlíčkovo nám. 2
 Dr. **Samek Pavel** Pr. 1935 (1936) nem.
 všeobecná nemocnice
 Dr. **Samet Leo** 1933 nem. všeob. nem.
 Dr. **Sandnerová-Pascherová Markéta**
 1927 (1933) stom. Viničná 3a
 Dr. **Sebiánová Anna** Pr 1934 nem.
 Karlové n.
 Dr. **Sedláček Václav** 1923 nem. vše-
 obecná nemocnice
 Dr. **Sedláček Viktor** 1899 int. baln.
 Václavské nám. 47 (v létě v lázních
 Poděbradech)
 Dr. **Sedláček Vratislav** 1914 zdravotní
 rada zdrav. odd. zem. úřadu Pod-
 skalská
 Dr. **Sedláčková Eliška** 1923 int. Ress-
 lova čp. 3
 Prof. Dr. **Seemann Miloslav** 1921 fon-
 iatrie, Palackého nábř. 6
 Dr. **Segerová Alice** nem. všeobecná ne-
 mocnice
 Dr. **Semotán Jiří** Pr 1933 (1934) zem-
 ský ústav choromyslných
 Dr. **Schally Ant.** 1929 všeob. nemoc.
 Dr. **Schauer Jan** 1908 stom. Štěpánská
 17
 Dr. **Schappira Theodor** 1932 všeob. nem.
 hotel „Ambassador“
 Dr. **Schäfer Rudolf** Pr 1935 nem. všeob.
 nemocnice
 Dr. **Scheim Kopel** Pr 1935 nem. všeob.
 nemocnice
 Doc. Dr. **Scheiner Jiří** Pr 1920 int.
 Podskalská 33
 Dr. **Scheiner Jan** 1908 stom. Štěpánská
 č. 17
 Dr. **Schenk Arnošt** Pr 1934 nem. vše-
 obecná nemocnice
 Dr. **Schick Richard** 1889 gyn. Havlíč-
 kovo nám. 32
 Dr. **Schiller Frant.** Pr 1933 (1935) nem.
 všeobecná nemocnice
 Dr. **Schilling Samuel** Pr 1927 stom.
 Na Poříčí 32
 Dr. **Schindler Heřman** Zemská porod-
 nice
 Dr. **Schirmer Josef** Pr. 1936 psych. kli-
 nika U Karlova 13
 Dr. **Schlessinger Otto** 1933 nem. všeob.
 nemocnice
 Dr. **Schmeiser Berthold** 1931 (1934)
 nem. Štěpánská 18
 Dr. **Schmideková Isabela** 1931 ped.
 Legerova 56
 Dr. **Schmidt František**, Pr 1933 (1937).
 nem. všeob. nemocnice
 Dr. **Schmidtová Anna** 1932 nem. vše-
 obecná nemocnice
 Dr. **Schmolková Helena**, Pr 1920 (1937)
 stom., Sokolská 25
 Dr. **Schneider Ondřej** 1889 maj. sana-
 toria U Karlova 28
 Dr. **Schneider Ondřej** 1921 asist. sanát.
 U Karlova 28
 Dr. **Schoenwald Gerhard** 1931 (1933)
 nem. všeob. nemocnice
 Dr. **Schönhof Zikmund** 1912 (1934)
 dermat. ven. Václavské nám. 8
 Dr. **Schreier Alois** 1895 stom. Štěpán-
 ská 59
 Dr. **Schreier František** Pr. 1925 (1936)
 stom. Jungmannovo n. 10
 Dr. **Schrutz Prokop** 1920 roent. Žitná
 č. 24
 Doc. Dr. **Schubert Gustav** Pr 1924,
 Albertov 5
 Dr. **Schulz Emil** Pr 1916 stom. Václav-
 ské nám. 51
 Dr. **Schulz Jan** 1898 Truhlářská 24
 Dr. **Schulzová Anna** provd. **Beránková**
 1926 ped. Ječná 26
 Dr. **Schüblerová Erika** 1934 nem. vše-
 obecná nemocnice
 Dr. **Schwarz Hanuš** Pr 1933 něm. path.
 anat.
 Dr. **Schwarz Roland** 1933 nem. všeob.
 nemocnice
 Dr. **Schwarzwald Liebisch** Pr 1934
 (1935) nem. všeob. nemocnice
 Dr. **Schwarzwald Milan** 1927 nem. Čer-
 ná ul. 9
 Dr. **Sínek František** Pr 1925 všeobecná
 nemocnice
 Prof. Dr. **Singer Jakub** int. Vrchlické-
 ho sady 15
 Dr. **Sirový Václav** Pr 1917 (1934) Jung-
 mannova tř. č. 4
 Prof. Dr. **Sittig Otto** 1910 neur. psych.
 Václavské nám. 47
 Dr. **Skaličková Olga** 1931 všeob. ne-
 mocnice byt Apolinářská 12
 Dr. **Skalička Vladimír** 1898 psych.
 U Karlova 13
 Dr. **Skokan Josef** Pr 1920 dermat. Stár-
 kova 4
 Dr. **Skop Václav** 1906 neur. psych. Jin-
 dřišská 7
 Dr. **Skopová-Geffenová Žofie**, Curych
 1908, Jindřišská 7
 Dr. **Sladkovská Miroslava** Pr 1935 nem.
 všeobecná nemocnice
 Dr. **Slámová Božena** 1933 nem. všeob.
 nemocnice
 Dr. **Slánský Vladimír** 1924, měst. okr.
 lék. Vyšehradská 25
 Dr. **Slouk Miloš** 1914 dermat. ven., Vo-
 dičkova 7
 Dr. **Sluníčko Rudolf** Pr 1927 (1936) chir.
 Vodičková 15
 Dr. **Smažík Karel** Bo 1932 (1936) gyn.
 klinika
 Dr. **Smělá Blažena** 1933 nem. všeob.
 nemocnice
 Dr. **Smělý Josef** Pr 1899 opht. voj. divis.
 nem. č. 1, Karlovo nám.
 Dr. **Smělý Richard** Pr 1929 int. Vo-
 dičkova 46

- Dr. **Smišková-Majerová Marie** 1931
Blanická 26
- Dr. **Sobol Mate** 1930 (1932) nem. Palackého n. 2
- Dr. **Sobotka Josef** Pr 1885 ped. Národní tř. 38
- Dr. **Sobotka Josef** Pr. 1934 (1936) klinika prof. Libenského, Myslíkova ul.
- Dr. **Sommer Gustav** 1927 (1933) nem. všeob. nemocnice
- Dr. **Sommer Štěpán** 1931 gyn. Vodičkova 701/38
- Dr. **Souček Jan** 1924 stom. Spálená 53
- Dr. **Součková-Jandourková Emilie** 1921 stom. Na Rybníčku 5
- Dr. **Součková Zdenka** Pr 1934 (1935) nem. všeob. nemocnice
- Dr. **Soukup Frant.**, Pr 1918 psych. ord. zem. úst. pro choromyslné, U Karlova 13
- Dr. **Soyková-Wermuthová Pavla** Pr 1924, Jungmannova tř. 32
- Dr. **Spanel Frant.** 1931 (1932) stom. Jindřišská 16
- Doc. Dr. **Spät Vilém**, Lwow 1900 int. neur. Pštrosova 2
- Dr. **Spátová-Lustgartenová Helena** 1929 derm. u Půjčovny 2
- Dr. **Spiegl Pavel** nem. Opatovická 8
- Dr. **Spira Arnošt** 1929 nem. všeobecná nemocnice
- Dr. **Spisarová Jarmila** 1934 nem. všeob. nemocnice
- Dr. **Spitzer Evžen** Pr 1935 (1936) nem. všeobecná nemocnice
- Dr. **Spitzová Annie** 1931 všeob. nem.
- Dr. **Springer Erich** Pr 1933 (1935) nem. všeobecná nemocnice
- Dr. **Springer František** Pr 1936 prakt., Národní tř. 32
- Dr. **Springerová Lolla** Pr 1929 nem. všeobecná nemocnice
- Dr. **Srbová Emanuela** 1923 stom. okr. nem. pojišť. Petřské n. 12
- Dr. **Srbová Vlasta** Pr 1922 stom. Podskalská tř. 6
- Dr. **Stará Vlasta** 1932 nem. všeobecná nemocnice
- Dr. **Starosta Alexander** 1920 stom. Myslíkova 27
- Dr. **Starosta Rudolf** Pr 1917 stom. Ječná 11
- Dr. **Starý Antonín** Pr 1903 derm. ven. Opatovická 8
- Dr. **Stein Jan** 1906 opht. Příkopy 3
- Dr. **Steinbach Karel** 1920 gyn. Havlíčkovo nám. 22
- Dr. **Steinbergerová Ela** Pr. 1936 nem. všeobecná nemocnice
- Dr. **Steindler Rudolf**, 1929 ped., Sokolská tř. 25
- Dr. **Steindlerová Gertruda** 1931 nem. všeobecná nemocnice
- Dr. **Steinová Milada** 1933 nem. všeob. nemocnice
- Dr. **Steinová Otilie** Pr 1924 všeobecná nemocnice
- Dr. **Sternfeld Gerhard** 1930 Berlin (1933) nem. všeob. nemocnice
- Dr. **Stibor Josef** 1929 neur. psych. Rašínovo nábř. 407 — v láz. sez. řídicí lékař stát. lázní v Tatr. Lomnici
- Dr. **Stierand Ottomar** Pr 1935 nem. všeobecná nemocnice
- Dr. **Stiksa Emanuel V** 1913 (1934) stom. Riegrovo nábřeží 34
- Dr. **Stock Miloslav** 1925 kosm. Jindřišská 25
- Dr. **Stolz Aug. Herman** Pr. 1935 (1936) nem. všeobecná nemocnice
- Dr. **Straschnov Leo** 1905 gyn. Jungmannova 36
- Dr. **Stránský Frant.** Pr 1932 (1923) všeobecná nemocnice
- Dr. **Strnad František** 1933 nem. všeobecná nemocnice
- Dr. **Stross Vilém** 1920 maj. diagn. laboratoře Jungmannova tř. 26
- Dr. **Suchý Josef** Pr 1933 (1935) nem. všeobecná nemocnice klinika prof. Dra Přecechtěla
- Dr. **Svátek Rudolf** Pr 1934 (1935) nem. všeobecná nemocnice
- Dr. **Svěrák Karel** Pr 1920 (1936) min. veř. zdrav. a těl. výchovy, Vyšehradská 16
- Dr. **Swiderská - Tichá Feliceja** 1929 nem. všeobecná nemocnice
- Doc. Dr. **Syllaba Jiří** Pr 1926 int. Příční 3 (v létě Karlovy Vary)
- Dr. **Syrovátka Jan** Pr. 1933 (1936) div. nem.
- Dr. **Szapiro Jakub** 1927 int. Podskalská 48
- Dr. **Szekely Pavel** Pr 1934 nem. pathol. ústav
- Dr. **Szidonová-Kleinová Marta** Pr 1925 (1935) stom. Jindřišská 32a
- Prof. Dr. **Šamberger František** 1896 derm. Wenzigova 15
- Dr. **Šaranovič Mitar** 1932 nem. všeobecná nemocnice
- Prof. Dr. **Šebek Jan** Pr 1920 (1936) klin. prof. Haškovec
- Dr. **Šebek Václav** 1926 nem. všeobecná nemocnice
- Dr. **Šeberová Frant.** 1916 vrchní odb. rada min. zdrav. Vyšehradská 16
- Dr. **Šebor Josef** 1899 int. neur. Žitná 13
- Dr. **Šecková Helena**, Pr 1934 nem. všeobecná nemocnice
- Dr. **Šefrna Karel** Pr 1934 nem. všeob. nemocnice
- Dr. **Šejba Ludvík** 1899 derm. ven. Spálená 5
- Dr. **Šeinoha Jan** 1932 (1933) nem. všeobecná nemocnice
- Dr. **Šercl Miroslav** 1932 všeobecná nemocnice
- Dr. **Šifer Arnošt** 1919 (1932) ven. gyn. Štěpánská 41
- Prof. Dr. **Šikl Heřman** path. anat. Presslova 2039
- Dr. **Šilink Karel** 1932 nem. všeobecná nemocnice
- Dr. **Šimsa Jan** 1891, neur. psych. Nár. tř.
- Dr. **Šindelář Jaroslav** Pr 1930 (1935) neur. Karlovo nám. 20
- Dr. **Šípek Jiří** Pr 1936 nem., všeobecná nemocnice
- Dr. **Škaloud Ferdinand** 1932 stom. Jungmannova ul. 38
- Dr. **Škramovský Josef** Pr 1926 m. Ječná 13
- Dr. **Šlechta Karel** 1900 neur. psych. voj. Jungmannova tř. 12
- Prof. Dr. **Šmelhaus Stanislav** 1912 stom. Pštrosova 18

- Dr. **Šmilauerová-Seemannová Ludmila** Pr 1929 int. neur. Palackého 6
- Dr. **Šmolková Ida** Pr. 1933 (1936) zemská porodnice
- Dr. **Šnajdr Antonín** Pr 1930 (1935) stom. Černá 4a
- Dr. **Šnajdrová-Vodičková Milada** 1919 stom. Jindřišská 16
- Dr. **Solc Jaroslav** Pr 1927 (1934) odbor. rada min. zdravot., Vyšehradská 16
- Dr. **Špinka Josef** Pr 1930 (1935) U Karlova 12
- Doc. Dr. **Šťastný Jaroslav** 1904 ur. Palackého nábř. 6
- Dr. **Štekl Josef** 1900 int. Ostrovní 8
- Dr. **Štěpka Josef** 1924 všeob. nemocnice
- Dr. **Štovičková Marta** 1932 nem. všeobecná nemocnice
- Dr. **Šumejko Ivan** 1930 (1931) všeob. nemocnice
- Doc. Dr. **Šváb Václav** Pr 1926 roentg. Riegrovo nábř.
- Dr. **Švandenková-Kerhartová Marta** 1930 nem. Panská 3
- Dr. **Švehla Karel** Pr 1922 Nám. Petra Osoboditele 1
- Prof. Dr. **Švejcár Josef** Br 1921 ped. Trojanova 7
- Dr. **Táborovský Miron** 1920 Havlíčkovo nám. 22
- Dr. **Tallenberg Desider** Pr 1929 nem., všeobecná nemocnice
- Dr. **Tamele Karel** Pr 1931 stom. Lützowova 41
- Dr. **Tamelová Marie** Pr 1933 stát. stom. ústav. Lužická 18
- Dr. **Tančov Boris** 1927 nem. všeobecná nemocnice
- Dr. **Tarantová Jitka** Pr 1934 nem. všeobecná nemocnice
- Dr. **Tarjan Robert** 1924 rhin. ot. lar. Žitná ul. 29
- Dr. **Tasche John Augustin** 1931 všeob. nem. byt Línova 2
- Dr. **Tatterová Růžena** Pr 1921 (1935) int., Riegrovo nábř. 24
- Dr. **Tauer Emil** Pr. 1924 (1936) min. komisař Vyšehradská 16.
- Prof. Dr. **Taussig Leo** 1908 psych. Plavecká 2
- Dr. **Teichmannová Věra** 1933 nem. všeobecná nemocnice
- Dr. **Teisinger Jaroslav** 1927 všeob. nemocnice
- Dr. **Teissler Jaroslav** Br 1935 nem. všeobecná nemocnice
- Dr. **Tělegina Elisaveta** 1916 všeobecná nem. byt XVI. Žižkova ul. 10
- Dr. **Tentler Karel** 1930 exter. všeob. nem. byt Salmovská ul. 5
- Dr. **Teplý Josef** 1919 Rumunská 10
- Dr. **Tereba František** 1905 stom. Myslíkova ul. 28
- Dr. **Teuner František** Pr 1936 nem. všeobecná nemocnice
- Dr. **Tikovský Miloslav** 1923 chir. Václavské nám. 23
- Dr. **Till Jan** 1914 derm. ven. kosm. Riegrovo nábř. 32
- Dr. **Tillová-Šebková Zdeňka** Pr 1926 ped. Karlovo n. 9
- Dr. **Timofějev Gregor** všeob. nem.
- Dr. **Timofějova Maria** všeob. nem.
- Dr. **Tišer Ignác** 1930 (1933) v. nem.
- Dr. **Tolinger Jaroslav** Pr. 1936 ped. nem. Sokolská 2
- Dr. **Toms Emil** 1907 ped. Ječná 1
- Dr. **Toth Pavel Banai** Pr 1934 (1935) nem. všeobecná nemocnice
- Prof. Dr. **Trapl Jiří** 1904 (1933) gyn. Resslerova 1
- Dr. **Traub Bedřich** Pr 1936 nem., všeob. nemocnice
- Dr. **Traube Karel** 1927 nem. všeobecná nemocnice
- Dr. **Treybalová Jiřina** Pr 1935 (1936) nem., všeob. nemocnice
- Dr. **Tršič Milan** 1921 všeob. nemocnice
- Dr. **Truneček Karel** 1890 int. Bolzano-va 1
- Dr. **Trnka Jaroslav** 1933 (1935) nem. všeob. nemocnice
- Dr. **Tůma Jan** 1911 gyn. Legerova 57
- Prof. Dr. **Tůma Vladimír** histol. Albertov 4
- Dr. **Turek Augustin** 1920 Dittrichova 24
- Dr. **Tvrđý Otakar** 1934 nem. všeobecná nemocnice
- Dr. **Učík Otakar** 1933 nem. U Karlova č. 12
- Dr. **Uhl Jan** Pr 1931 (1934) nem. všeobecná nemocnice
- Dr. **Uhlig Bedřich**, Pr 1936 (1937) nem. všeob. nemocnice
- Dr. **Ullmann Jaroslav** 1930 nem. všeobecná nemocnice
- Dr. **Ungar Arnošt** Pr 1933 (1934) stom. Revoluční 8
- Dr. **Ungar Josef** Pr 1927 (1936) gyn. derm., Štěpánská 45
- Dr. **Urbánek František** Pr 1936 nem., všeobecná nemocnice
- Dr. **Urbach Beno** nem. Truhlářská 4
- Dr. **Urbanová Olga** 1933 nem. všeob. nemocnice
- Dr. **Uttl Karel** odb. psych. a neur.
- Dr. **Vacek Vladimír** 1933 nem. všeob. nemocnice
- Dr. **Vaida Ladislav** 1929 (1932) V. nem. Žitná ul. 26
- Dr. **Vajshajtl Josef** Pr. 1936 nem. všeobecná nemocnice
- Dr. **Valach Jan** 1924 (1931) nem. Soukenická 15
- Doc. Dr. **Valentová Olga** Pr 1925 všeob. nemocnice
- Dr. **Valeš Václav** 1917 lar. rhin. of. Havlíčkovo nám. 20
- Doc. Dr. **Vančura Antonín** Pr 1923 (1936) int. Bredovská ul. 17
- Dr. **Váňa Stanislav** Pr 1920 nem. všeobecná nemocnice
- Dr. **Vaněček František** stom. Na Poříčí 10
- Dr. **Vaněčková Olga** Pr 1934 nem. Na Slupi 10
- Dr. **Vanístocová Limbov Elbert** Pr 1928 nem. všeob. nemocnice
- Dr. **Varadi Štěpán** Pr 1929 Žitná 11 všeob. nemocnice
- Dr. **Vatlach Břetislav** Pr. 1936 Karlovo nám. 11
- Dr. **Vávra Jaroslav** 1922 úř. lékař léč. fondu veř. zam. Štěpánská 51
- Dr. **Vávra Miloslav** 1920 Mezibranská 15
- Dr. **Väter Kamil** 1897 stom. Sokolská 60
- Dr. **Veger Jiří** 1914 (1933) stom. Lützowova 35

- Dr. **Veit Arnošt** 1899 říd. lékař sanat. Sokolská 31
- Dr. **Velemínský Jiří** Pr 1936 nem., všeobecná nemocnice
- Dr. **Velden Rudolf** Pr 1922 stom. Nekázanka 15
- Dr. **Venzl Jan Otto** 1924 nem. všeobecná nemocnice
- Dr. **Vepřovský Vladimír** 1924 gyn. Václavské n. 67
- Dr. **Verner Jiří** 1933 nem. všeobecná nemocnice
- Dr. **Veselý Václav** 1931 nem. všeobecná nemocnice
- Dr. **Věšín Slavoj** Pr. 1927 asist. všeob. nemocnice
- Dr. **Vich Jaroslav** 1924 div. nem. Karlovo n. 1
- Dr. **Vichterlová Marie** 1927 nem. všeobecná nemocnice
- Doc. Dr. **Vinař Josef** 1900 Na Poříčí 37
- Dr. **Vinař Josef** 1932 nem. Na Poříčí 37
- Dr. **Vintrich Engelbert** Pr 1932 (1936) nem., všeob. nemocnice
- Doc. Dr. **Vitek Vojtěch** 1899 neur. Křemencová 1
- Dr. **Vlašimský Arnošt** 1922 gyn. Jindřická ul. 18
- Dr. **Vogl Emil** Pr 1926 int. Praha II., Lützowova 32
- Dr. **Voglová Hellerová Hildegarda** 1928 roentg. byt Lützowova 32
- Dr. **Vokáč Augustin** 1911 int. m. okr. Plavecká 1
- Dr. **Vozábová Eliška** 1904 p. Riegrovo nábř. 6
- Dr. **Vránová Božena** Pr 1929 nem. všeobecná nemocnice
- Dr. **Vrátná Helena**, Pr. 1937 (1937), nem. všeob. nemocnice
- Doc. Dr. **Vychytil Otto** Pr 1923 nem. U Karlova 2
- Dr. **Vysoký Jaroslav** 1915 ped. nám. Petra Osvoboditele 1
- Dr. **Wabra František** Pr 1935 nem. všeobecná nemocnice
- Dr. **Wagner František** 1898 stom. Nám. Petra Osvoboditele 3
- Dr. **Wagner Hanuš** Pr 1927 (1935) stom. Štěpánská 18
- Doc. Dr. **Wagner Richard** 1909 derm. ven. Jáma 7
- Dr. **Wagner Vladimír** 1933 nem. všeobecná nemocnice
- Dr. **Wachsmann Alois** 1896 stom. Opatovická 26
- Dr. **Wachsmann Antonín** stom. 1931 Opatovická 26
- Dr. **Wachsmann Karel** 1884 stom. Národní 4
- Doc. Dr. **Wachsmann Karel** 1911 stom. Národní 4
- Doc. Dr. **Waelsch Jindřich** Salmovská č. 3
- Prof. Dr. **Walko Karel** 1897 int. Vodičkova 39
- Dr. **Wallenfels Dominik** 1893 vrch. řed. zem. úst. pro choromyslné, U Karlova 13
- Dr. **Wanich Jan** Pr 1934 (1935) nem. všeob. nemocnice
- Dr. **Watylik Jan** 1932 (1934) nem. všeobecná nemocnice
- Dr. **Wärmer Eugen** 1922 nem. všeobecná nemocnice
- Prof. Dr. **Weber Klement** 1914 int. Lützowova 35 ředitel nem. na „Bulovce“
- Dr. **Weberová Marita** 1922 stom. Myslíkova 5
- Dr. **Wechsler Zikmund** 1934 nem. všeobecná nemocnice
- Dr. **Weigl Karel** Bo 1932 (1936) Sokolská tř. 8
- Dr. **Weigt Jan** Bo 1930 (1936) voj. divišní nemocnice 1, chir. odd.
- Dr. **Weil Erich**, Pr 1936 (1937) nem. všeob. nemocnice
- Dr. **Weil Oskar** 1915 roentg. Krakovská 13
- Dr. **Weil Walter** Pr 1934 nem. všeob. nemocnice
- Dr. **Weilová Helena** 1932 nem. všeobecná nemocnice
- Dr. **Weinberger Edgar** Bo 1934 nem.
- Dr. **Weinberger Fr.** derm. ven. 1927 Vodičkova 6
- Dr. **Weiner Kurt** 1921 ur. chir. Lützowova 8
- Dr. **Weiner Walter** Pr 1924 int. Havlíčkovo nám. 3
- Doc. Dr. **Weinzierl Egon** 1918 gyn. Jungmannova 32
- Dr. **Weiser Josef** 1929 (1932) nem. Alhertov
- Dr. **Weis Felix** Pr 1924 nem. Národní 32
- Dr. **Weis Gustav** 1894 int. Jerusalemská 14
- Dr. **Weisberger Rudolf** 1904 chir. Vojtěšská 7
- Dr. **Weiss Josef** 1915 (1933) stom. Krakovská 13
- Doc. Dr. **Weiser Egon** 1923 int. Spálená 26
- Dr. **Weiskopf Ladislav** 1927 nem. všeobecná nemocnice
- Dr. **Weisskopf Leo** 1932 Petrské nám. č. 7
- Doc. Dr. **Welemínský Bedřich** 1896 (1934) Jerusalemská 15
- Dr. **Wenzel Otto** 1924 všeob. nemocnice
- Dr. **Wermuth Jan** 1924 stom. Jungmannova 32
- Dr. **Werner-Winter Egon** 1927 Freiburg (1933) nem. všeobecná nemocnice
- Dr. **Werterová Adela** 1934 nem. všeobecná nemocnice
- Dr. **Widder Arpád** 1927 stom. Spálená ul. 40
- Dr. **Wieg Jiří** Pr 1923 (1935) int. Zlatnická 10
- Dr. **Wiener Jiří** 1922 int. Jungmannova tř. 26
- Dr. **Wiener Josef** 1924 neur. psych. Vodičkova 46
- Dr. **Wiligová Wanda** V. 1934 (1935) nem. všeobecná nemocnice
- Dr. **Winczer Alexander**, Pr. 1927
- Dr. **Windholz Em.** Pr. 1926 neur. psych. Soukenická 3
- Dr. **Windholz Emanuel** 1926 psych. nem. Štěpánská 28
- Dr. **Winternitz Max** 1924 Jáma 6
- Prof. Dr. **Winternitz Rudolf** 1883 derm. ven. Poříč 35
- Dr. **Winternitzová-Korányiová Matylda** Pr 1935 gyn. Jungmannova 26
- Dr. **Wodak Arnošt** 1915 lar. rhin. ot. Sokolská tř. 27

- Dr. **Wohak Jan** Pr. 1922 odbor. rada min. zdravot.
 Dr. **Wolf Kurt** 1933 nem. všeobecná nemocnice
 Dr. **Wolf Max Egon** 1926 stom. Vodičkova 41
 Dr. **Wolf Villi** Pr. 1921 stom. Vodičkova 41
 Dr. **Wolfgang Jan** 1930 (1932) všeob. nemocnice
 Dr. **Wöhl Helmuth** Pr. 1934 (1935) nem. všeobecná nemocnice
 Dr. **Wohrzková - Steindlerová Felice** stom. Pštrossova 1
 Dr. **Wojta Hanuš** Pr 1934 nem. Salmovská 5
 Dr. **Zadina Rudolf** 1933 nem. všeobecná nemocnice
 Dr. **Zafouk Josef** Pr 1892 (1935) pens. zdrav. rada Riegrovo nábř. 28
 Dr. **Zahájský Miroslav**, Pr. 1937, int. nem. ve všeob. nemocnici
 Dr. **Záhoř Alex.** Pr. 1907 (1935) oph. Poríč 37
 Dr. **Zavadilík Josef** 1931 (1933) nem. všeob. nemocnice
 Dr. **Zelmanovič Herman** Pr 1927 (1936) nem.
 Dr. **Zelmanovič Josef** Pr. 1933 (1935) div. nemocnice 1
 Dr. **Zemanová Milada** 1922 ušní, nosní, krční čp. 237
 Dr. **Zettl Wolfgang** Pr. 1933 (1935) Albertov 5
 Dr. **Zeynek Arnošt** Pr 1934 (1936) Trojanova 9
 Dr. **Zima Otakar** 1895 Vojtěšská 1
 Dr. **Zintl Kamil** 1895 lar. rhin. ot. Lützwowa 8
 Dr. **Zirkler Herbert** Pr. 1935 (1936) V Jámě 7
 Dr. **Zothe Jan** 1932 nem. všeobecná nemocnice
 Dr. **Zuckermannová-Zichová Marie** 1914 oph. Na Moráni 5
 Dr. **Zunterstein František** 1934 klin. Karlovo nám. 32
 Dr. **Zvěřinová-Šilinková Marie** Pr. 1935 nem. všeobecná nemocnice
 Dr. **Zwillinger Leo** 1931 nem. všeobecná nemocnice
 Dr. **Zahourek Václav** 1925 roent. Křemencová 11
 Dr. **Živná Jarmila** Pr. 1932 ped. klin. ul. U Karlova č. 2
 Dr. **Žižka Josef** 1893 stom. Václavské nám. 23
 Doc. Dr. **Žlábek Karel** 1927 asist. anat. úst. Kateřinská 32

PRAHA III:

- Prof. Dr. **Brdlík Jiří** 1911 ped. Vítězná 2
 Doc. Dr. **Brumlík Josef** Pr 1921 int. Besední 3
 Dr. **Břeský Eduard** 1913 šéflékař Ustř. Soc. poj. Štefánikovo nám. 602
 Dr. **Čapek Dominik** 1920 voj. U železné lávky 8
 Dr. **Durdello Evžen** derm. Prokopova 293
 Dr. **Dvořák Hynek** 1892 int. zdrav. rada, Vítězná 8
 Dr. **Fleischhans Bohuslav** Pr. 1930 (1935) Mělnická 12, po dobu láz. sezony lázně Mšené, o. Roudnice n. Labem
 Dr. **Frencl Jaromír** 1901 (1934) stom. zdrav. rada Malostranské nám. 25
 Dr. **Friedrich František** chir. Karmelitská 12
 Dr. **Frommová - Pohlová Marie** 1921 stom. Mostecká 16
 Dr. **Gercensteinová-Nečinová Rosalie** Pr. 1927 (1935) Josefská 2
 Dr. **Hlávka Jan** 1921 stom. Kampa 12
 Dr. **Hora Bedřich** 1925 lékař záchr. stanice p. Tomášská 12
 Dr. **Horešovský Ladislav** 1921 Malostranské nám. 203
 Dr. **Horlivá-Ševčíková Marie** 1924 (1932) Nerudova 35
 Dr. **Horníček Vít** 1919 (1934) ot. rhin. lar. Malostranské nám. 3
 Dr. **Chudoba Karel** 1926 (1934) stom. Újezd 16
 Dr. **Jehlička Vladimír** Pr 1924 p. Mělnická 5
 Dr. **Klier Vilém** Pr 1931 (1936) Mělnická ul. 12
 Dr. **Krausová - Lorencová Elfrída** Pr 1932 (1935) ped. Mělnická 5
 Dr. **Lederer Alfred** 1897 oph. Chotkova 11
 Dr. **Lenz Jaroslav** 1893 prim. vrch. pol. zdrav. rada v. v. Újezd 595
 Dr. **Mayerl Vilém** 1925 int. Vítězná 4
 Doc. Dr. **Maydl Vilém** 1915 chir. Malostranské nábř. 1
 Doc. Dr. **Novák František** Pr. 1920 radiolog. Újezd 37
 Dr. **Novák Karel Jaroslav** 1896 stom. žel. Všebrdova 27
 Dr. **Patera Ludvík** Pr. 1934 (1935) kurs pro důstojníky zdrav. z povolání, Nerudova ul.
 Dr. **Pohl Rudolf** 1921 stom. Mostecká č. 21
 Dr. **Poláčková - Bozděchová Kristina** 1919 stom. Nerudova 16
 Prof. Dr. **Přecechtěl Antonín** Pr 1910 lar. rhin. ot. Karmelitská 378
 Dr. **Rohn Adolf** 1901 ped. Plasská 12
 Dr. **Roneš Karel** 1923 Nerudova 32
 Dr. **Schauer Richard** 1928 ven. Mělnická 5
 Dr. **Slavík Karel** 1890 Kampa 14
 Dr. **Stanev Bonjo** Pr. 1928 (1936) Nebovidská 6 (byt). Praxe: Praha XII., Římská 16 (pulm. a tbc.)
 Dr. **Svobodová-Brausová Františka** 1921 pulm. p. Újezd 24
 Dr. **Škarvan Václav** 1929 stom. Újezd č. 11
 Dr. **Švadlenková Marta** 1930 čp. 130
 Dr. **Tichý Eduard** Pr. gyn. Maltéžské náměstí 5
 Dr. **Turinský Jiří** 1899 vrch. m. zdrav. rada p. Plasská 13
 Dr. **Ulrich Karel** 1893 int. prim. nem. U Mil. Sester, Tržiště 3
 Dr. **Ulrichová-Brumlíková Ludmila** 1921 stom. Besední 5
 Dr. **Václavík Pavel** Pr. 1934 (1935) Nerudova 249
 Dr. **Valenta Miloš** 1930 (1934) Újezd 16
 Dr. **Včelák Jan** 1923 gen. taj. Masarykovy ligy Štefánikovo n. 601/2
 Dr. **Wallenfels Jaroslav** 1912 Karmelitská 24
 Dr. **Winkler Adolf** Pr. 1934 (1936) Všebrdova ul. 2

- Prof. Dr. **Zahradníček Jan** Pr. 1907 (1935) orth. chir. Maltézské n. 7
 Dr. **Zahradníčková Anna** Pr. 1922 (1935) Maltézské n. 7

PRAHA IV:

- Dr. **Borůvková Devetterová Lud.** 1923 oph. ul. Charloty Masarykové 240
 Dr. **Girsa Václav** ved. odb. předn. min. zahraničí Hrad
 Prof. Dr. **Herfort Karel** 1895 psych. řed. Ernestina Hradčanské nám. 57
 Dr. **Hirtenstein Arnošt** Pr. 1924 (1936) posádkova nemocnice
 Dr. **Hock Jarolím** 1923 m. okr. Na Valech 288
 Dr. **Jelínek Jan** Pr 1934 (1935) posádková nemocnice
 Dr. **Kulka Marcel** Bo 1931 (1936) stom. Bašta sv. Ludmily 21
 Dr. **Lustig Alfred** Pr 1932 (1936) Bašta sv. Ludmily, čp. 243
 Dr. **Molek Alois** Pr 1893 (1934) stom. Keplerova 215
 Dr. **Němeček Ladislav** Pr 1933 děl. pl. 151 Petřín
 Dr. **Novák Theodor** Pr 1902 vl. rada Na Valech 277
 Dr. **Opatrný Cyril** 1898 int. Bašta Sv. Ludmily 243
 Dr. **Pivničková-Pechová Ludmila** Pr 1934 (1936) čp. 277
 Dr. **Rapprich Karel**, Pr 1934 (1937) U Daliborky 31
 Dr. **Richter Richard** Pr. 1932 (1935) posádková nemocnice
 Prof. Dr. **Schmidt Rudolf** 1895 int. Badenihovo 290
 Dr. **Sokolová-Opatrná Marie** 1920 stom. Bašta Sv. Ludmily 243
 Dr. **Vejvoda Karel** 1903 dermat. ven. kosm. Na Valech 289
 Dr. **Veverka Josef** 1898 m. škol. Nerudova 48
 Dr. **Vrána Jaroslav** voj. velitel posádkové nem.
 Dr. **Wächter Rudolf** Pr 1934 (1936) posádková nemocnice
 Dr. **Zapský Ludvík** 1891 voj. v. v. Praha IV., Kounicova 226
 Dr. **Zeman Jaroslav**, Pr 1927 (1937) voj. nemocnice

PRAHA V:

- Dr. **Barták Jaroslav** Pr. 1927 (1936) int. neur. Krásnohorská 71
 Dr. **Biebl Ondřej** Pr. 1921 (1935) stom. Pařížská 19
 Dr. **Bondy Alexandr** 1899 gyn. Josefská 37
 Dr. **Bruck Elemér** Pr 1929 (1936) Pařížská 28
 Dr. **Fuchs Emil** 1898 Josefovská 11
 Dr. **Göttl Artur** 1896 ur. Pařížská 13
 Dr. **Heller Otto** 1921 Mašselova 8
 Dr. **Hofmann Karel** Pr. 1914 (1935) gyn. Pařížská tř. 12
 Dr. **Jeřábek Otakar** Pr. 1894 int. neur. Pařížská č. 1
 Dr. **Lieben Šalomoun** 1907 Bílkova 3
 Dr. **Pánková-Šetnerová Marie** Pr 1933 (1936) Lužická 7
 Dr. **Sedláček Karel** Pr 1918 (1934) Pařížská 13
 Dr. **Stark Jaroslav** 1931 (1932) stom. Pařížská 12

- Dr. **Šotner Jaroslav** 1927 stom. Pařížská 3
 Dr. et RNDr. **Urbach Karel** Pr 1928 (1934) Josefská 17
 Dr. **Vaněčková-Housková Kamila** 1929 (1934) Pařížská 12

PRAHA VI:

- Dr. **Fassati-Drbohlavová Marie** Pr 1928 (1936) stom. Vratislavova 20
 Dr. **Hulva Richard** 1897 p. Neklanova č. 16
 Dr. **Jaroš Miroslav** 1922 ort. Rašínovo nábf. 48
 Dr. **Kristen Josef** 1895 m. zdrav. rada v. v. Svobodova na Slupi 135
 Dr. **Pavlík Lad.** Pr 1929 (1934) fys. ther. Svobodova 7
 Dr. **Slivka Julius** Pr 1932 (1934) Svobodova 11
 Dr. **Švamberk Jaromír** 1914 min. rada min. zdravot., Vratislavova 26
 Dr. **Ulman Jaroslav**, Pr 1930 (1937) gyn., Vratislavova 11

PRAHA VII:

- Dr. **Bass Eduard** Sternberkova 1358
 Dr. **Blažek Jindřich** 1924 gyn. Přístavní čp. 1126
 Dr. **Bodický Mojmír** 1928 Nad Štolou č. 20
 Dr. **Borovanská-Felková Karla** Pr 1934 Belcrediho 30
 Dr. **Borovanský Miloslav** rad. 1924 (1934) Belcrediho 30
 Dr. **Cihlář Ludvík** 1928 (1932) stom. Belcrediho tř. 48
 Dr. **Čapek Dominik** podpl. zdrav. sl. Veletržní 48
 Dr. **Casný Jindřich** 1925 zdrav. kom. hl. m. Prahy, U Studánky č. 449
 Dr. **Černý František** 1897 p. žel. Šimáčkova 910
 Dr. **Dlouhý Jaroslav** 1905 odbor. přednost min. zdravot., Kamenická 30
 Dr. **Dlouhý Radim** Pr. 1936 Kamenická 30
 Dr. **Doležalová Běla** Pr 1933 (1936) Ochrana matek a dětí Na Štvanici 863
 Dr. **Drahoňovský Václav** 1897 Pr. (1931) Škroupova 8
 Dr. **Dvořáková provd. Schipková Růžena** Pr. 1923 Přístavní 1423
 Dr. **Eben Oskar** Pr 1917 (1934) stom. Skuherského 30
 Dr. **Fährich Jan** sen. 1881 m. zdrav. rada Bělského 41
 Dr. **Fährich Jan** jun. 1920 p. Bělského 41
 Dr. **Fischl Bohumil** 1921 (1934) Belcrediho 64
 Dr. **Frank Ant. Karel**, u Studánky 449
 Dr. **Freja Karel** 1911 voj. 1266
 Dr. **Gotlieb-Grundmannová Gisela** 1927 stom. Letenské n. 9
 Dr. **Grossmannová-Mahlerová Anna** 1926 stom. Habrmannova 7
 Dr. **Haas Ladislav** 1929 (1934) Schnellova 1
 Dr. **Haupt Paul** Pr. 1936 nem. Bělského tř. 60
 Dr. **Havaš Jiří** Pr. 1929 (1935) gyn. Belcrediho 5
 Dr. **Heroutová-Žáková Ant.** 1926 (1934) stom. Belcrediho 38

- Dr. **Hoffmannová-Staffenová Lotta** Schnirchova 1427
- Dr. **Hofmeister Lev** Pr. 1895 vrch. zdrav. rada v. v., Bělského 9
- Dr. **Hradil Josef** 1897 stom. Bělského 16
- Dr. **Hudečková Ludmila** Pr. 1932 (1935) prakt. I. Schnellova 12
- Dr. **Jakubivský Jakob** Pr 1927 (1934) ped. Korunovační 2
- Dr. **Janda Josef** 1927 dermat. ven. Bělského tř. 22
- Dr. **Jelinek Otto** 1927 ped. Bělského 24
- Dr. **Jessler Jan Wolfgang** Pr 1930 (1934) U Vozovky 6
- Dr. **Kamen Josef** Pr. 1926 (1935) m. okr. Bělského 34
- Dr. **Karasová Helena** Pr. 1922 vrch. žel. Heřmanovo nám. 2
- Dr. **Kejvanová-Franzová Domicela** Pr 1929 (1934) ped. Belcrediho 7
- Dr. **Klein Rudolf** 1911 ped. Bělského č. 20
- Dr. **Klepetářová-Hermannová Hedvika** 1922 ped. Bělského tř. 64
- Dr. **Klika František** 1919 stom. Rohanská 33
- Dr. **Koráliková-Eplerová Anna** 1921 Korunovační 23
- Dr. **Košalová Hedvika** Pr. 1935 (1936) stom. čp. 521
- Dr. **Krasová Anna** 1920 lar. rhin. ot. Veverkova 14
- Dr. **Krausová Hedvika** Pr. 1934 (1936) Čechová ul. 7
- Dr. **Krlín Vilém** 1905 gyn. chir. roentg. Belcrediho 42
- Dr. **Křížová Anna** 1929 (1933) Přístavní 1220
- Dr. **Kundigerová Annemarie** Veletržní č. 48
- Dr. **Lebenhart Vilém** Pr. 1907 ped. Letenské nám. 8
- Dr. **Levit Vít** JUDr. 1921 Osadní 19
- Dr. **Marko Felix** Pr. 1933 (1936) U Smaltovny 1119
- Dr. **Mašek Augustin** 1920 měst. šk. Veverkova 2
- Dr. **Matějka Josef** 1914 m. okr. V háji 1161/14
- Dr. **Mayer Josef** nem. Sochařská 6
- Dr. **Mendl Vilém** 1897 (1932) U Vozovky 40
- Dr. **Moučka Čeněk** 1902 m. zdrav. rada Bělského 33
- Dr. **Nezdarová-Calderová Jarmila** 1927 ped. Kostelní ul. 2
- Dr. **Orenstill Josef** 1923 Nad Štolou čís. 22
- Dr. **Pachner Otto** 1909 stom. Bělského 25
- Dr. **Páv Josef** Pr. 1897 m. škol. vrch. žel. Belcrediho 5
- Dr. **Pražák Václav** 1910 p. Veverkova 1228
- Dr. **Preller Zdeněk** Pr. 1929 (1935) Štvanice, Ochrana matek a dětí
- Dr. **Ptic Emanuel** 1920 (1933) stom. Bělského tř. 30
- Dr. **Radimská Bohumila** 1921 stom. Malá Šternberkova 1257
- Dr. **Rössler Karel** 1900 m. škol. Veletržní 16
- Dr. **Rybín Rudolf** 1914 p. Výšiny 14
- Dr. **Schutz Karel** Pr. 1921 Veletržní 23
- Prof. Dr. **Singer Arnošt** 1923 (1932) u Smaltovny 1218
- Dr. **Sírko Alexander** Pr. 1930 (1934) Korunovační 2
- Dr. **Skřivánek František** pens. voj. Oveňecká 363
- Dr. **Soukup František** 1920 stom. m. škol. Bělského 29
- Dr. **Soukup Jiří**, Pr 1933 (1937) Holešovo n. 9
- Dr. **Steiner Viktor** Bo. 1925 (1935) stom. Veletržní tř. 7
- Dr. **Straka Josef** 1909 stom. Strossmayerovo nám. 2
- Dr. **Straka Rudolf** 1891 stom. čp. 1257
- Dr. **Straková-Soukupová Blažena** Pr 1924 stom. Bělského 29
- Dr. **Strnadová-Šafaříková Božena** Pr. 1923 stom. Belcrediho 16
- Dr. **Svoboda Eduard** 1927 Osadní 1472
- Dr. **Šafařík Oldřich** 1922 stom. Belcrediho 16
- Dr. **Šmitt Robert** 1927 Argentinská 1284
- Dr. **Štědrá-Kácová Blanka** 1929 ped. u Průhonu 22
- Dr. et MVDr. **Šula Jan** 1931 Vinařská 4
- Dr. **Šůrová Růžena** 1916 stom. Oveňecká 34
- Dr. **Thierfeldová-Raubitschková Alžběta** 1924 (1932) u Smaltovny čp. 1381
- Dr. **Ubiria-ová-Gersamová Lydie** Pr. 1928 (1935) stom. Veletržní 59
- Dr. **Vais Bohuslav** 1905 (1932) stom. Letenské nám. 748
- Dr. **Vejevoda Miroslav** 1930 (1933) úř. pol. řed. Belcrediho tř. 9
- Dr. **Věrný Arsen** 1931 (1934) Plynární 1364
- Dr. **Vorel Rudolf** Pr. 1927 (1936) chir. Belcrediho 3
- Dr. **Voženílek Ladislav** Pr. 1936 (1937) Heřmanovo n. 2
- Dr. **Vyšín Václav** 1894 int. m. zdrav. rada v. v. Oveňecká 15 (byt: Praha XVIII., Na Dračkách 13)
- Prof. Dr. **Ziel Rudolf** V. 1900 odb. přednosta v. v. Heřmanova 28
- Dr. **Zakarias Ladislav**, u Smaltovny 1419
- Dr. **Zlatkovič Rudolf** 1911 (1934) Oveňecká 25

PRAHA VIII:

- Dr. **Bartáková Věra** Pr 1934 (1935) stom., na Stráži 3
- Dr. **Bezděkovský Rudolf** 1930 (1933) Primátorská 81
- Dr. **Blažek Jan Ladislav** 1930 (1932) nem. Bulovka
- Dr. **Brdek František** 1894 p. m. škol. Poděbradova 375
- Dr. **Černý Bohuslav** 1924 dermat. ven. kosm. Královská tř. 1097
- Dr. **Černá-Konopásková Jitka** 1921 Královská tř. 204
- Dr. **Černý Karel** 1920 Královská 204
- Dr. **Černý Stanislav** Pr 1894 (1936) Lindnerova 1610
- Dr. **Čížek Václav** Pr 1934 (1936) Podlipného 8
- Dr. **Daum Walter** 1931 stom. Primátorská č. 35
- Dr. **Dosuškova Věra** Pr. 1927 zem. úst. pro choromyslné v Bohnicích
- Dr. **Dub Otto** 1933 (1934) nem. Bulovka

- Dr. **Dvořák Vladimír** 1926 Na Slovance 1130
- Dr. **Erhart Přemysl**, Pr. 1936, nem. Bulovka
- Dr. **Forť Miloš** Pr 1931 (1936) nem. Bulovka
- Dr. **Forťová Marie** Pr 1934 nem. „Bulovka“
- Dr. **Franc Zdeněk** 1920 m. okr. p. Fügnerova 611
- Dr. **Freundová Markéta** 1924 Pr. stom. č. 1425
- Dr. **Funk Karel** Pr 1903 (1934) ústav pro choromyslné Bohnice
- Dr. **Fürth Leopold** 1921 p. žel. Kobylisy čp. 417
- Prof. Dr. **Gruss Josef** 1911 Pr prim. gyn.
- Dr. **Havel Václav** Pr. 1902 primář zem. ústavu pro choromyslné v Bohnicích
- Dr. **Havlíková-Pechová Božena** stom. Fügnerova 616
- Dr. **Heindl Jan** 1893 pens. m. zdrav. rada p. Kobylisy 135
- Dr. **Hejduk František** 1922 int. roentg. Primátorská tř. 6
- Dr. **Hofmeister Karel** Pr 1920 (1936) Bohnice
- Dr. **Holohlavská Marie** Pr 1934 (1936) stom. Erbenova 6
- Dr. **Holohlavský Václav** Pr 1934 Erbenova 6
- Dr. **Hřivna Vítězslav** 1898 psych. říd. prim. pro choromyslné v Bohnicích
- Dr. **Chmelík Rudolf** Pr. 1910 (1932) prim. zem. ústavu pro choromyslné Bohnice
- Dr. **Janeček Antonín** Pr 1909 (1936) Bohnice
- Prof. Dr. **Jedlička Václav** 1918 Pr. prim. prosekt. nem.
- Dr. **Jelínek Bohumil** 1929 (1934) nem. na „Bulovce“
- Dr. **Jerman Jaroslav** 1924 p. Českomoravská tř. 1
- Dr. **Kapper Ignác** V 1896 (1934) stom. Troja čp. 141
- Dr. **Kaulich Bedřich** Pr. 1933 (1935) nemocnice Bulovka
- Dr. **Kefurt Josef** 1929 Bohnice 280
- Dr. **Khun František** Pr 1905 (1936) Bohnice čp. 92
- Dr. **Knot Jan** 1917 zdrav. rada v Holešovičkách 1375
- Dr. **Košťalová Sylva** 1933 nem. Bulovka V Holešovičkách 1375
- Dr. **Kovár Josef** Pr. 1922 (1935) stom. Fügnerovo n. 1230
- Dr. **Kroszinski Nachemja** Pr. 1929 (1935) stom. Primátorská 4
- Dr. **Kvaček Jiří** Pr. 1928 stom. Fügnerova 1569
- Dr. **Lokvenc Otakar** 1925 m. škol. Primátorská 4
- Dr. **Macek Josef** Pr. 1924 stom. Kobylisy 1501
- Dr. **Mautner Arnošt** 1897 Královská 890
- Dr. **Miláček František** 1896 Královská 780
- Dr. **Moravcová-Holohlavská Marie** Pr. 1934 (1936) stom. Erbenova 6
- Dr. **Navrátil František** 1918 Na Stráži 520
- Dr. **Nejezchleba František** Pr. 1924 p. Balbínova 1421
- Dr. **Němec Karel** Pr. 1935 prakt. Čimická 242
- Dr. **Němeček František** Pr 1933 (1936) nem. Bulovka
- Dr. **Neudörfel Josef** 1929 (1932) stom. Primátorská 29
- Dr. **Neumann Arnošt** 1929 (1931) Kobylisy, Fügnerova 1298
- Dr. **Novák Josef** 1933 (1934) nem. Bulovka
- Dr. **Nyemetz Elo** Br 1919 (1934) Primátorská 25
- Dr. **Peyerl Karel** 1931 Pr. nem. na Bulovce
- Dr. **Pízl Karel** 1927 p. Primátorská 114
- Dr. **Pliskal Alois** 1932 (1934) Bohnice zem. úst. pro choromysl.
- Dr. **Pokorný Jaroslav** 1928 Pr. chir. nem. Bulovka
- Dr. **Pokorný Rudolf** 1931 (1934) Bohnice, ústav pro choromyslné
- Dr. **Procházka Leo** Pr. 1934 nem. na Bulovce
- Dr. **Rusá-Pincová Milada** 1923 ped. Primátorská 8.
- Dr. **Růžicka Antonín** Pr. 1895 pens. řed. zem. ústavu pro choromyslné v Bohnicích
- Dr. **Segenschmidt Dom.** 1921 Fügnerova 828
- Dr. **Seifert Miloslav** Pr. 1901 (1935) řed. zem. ústavu pro choromyslné v Bohnicích
- Dr. **Schupp Václav** 1902 p. Palmovka 522
- Dr. **Silbiger Vítězslav** Pr. 1933 (1936) nem. Bulovka
- Dr. **Skládal Josef** Pr 1926 (1937) nem. Bulovka
- Dr. **Slanina Pavel** 1925 Pr. chir. nem. na Bulovce
- Dr. **Smrž Václav** 1891 Kobylisy Na Dlážděnce
- Dr. **Stránský Ervín** Pr. 1913 stom. Primátorská čp. 566
- Dr. **Suchý Jan** m. okr. Pr. 1925 Tyršovo nám. č. 4
- Dr. **Symon Ladislav** Pr. 1933 (1934) nem. Bulovka
- Dr. **Širc Josef** 1897 (1934) prim. v. v. Troja, Trojská ul. 289
- Dr. **Škvárová-Černá Bohuslava** Pr. 1924 Královská 1097
- Dr. **Šmejkal Rudolf** 1893 pens. vrch. řed. zem. úst. pro choromyslné v Bohnicích
- Dr. **Tichá Jana** Pr. 1920 zem. ústav pro choromyslné v Bohnicích
- Dr. **Tichovský Václav** 1921 ped. okr. Kandertova 11
- Dr. **Tichý Josef** Pr. 1932 (1936) Bulovka
- Dr. **Truhlář Petr**, Pr. 1934 (1937) nem. Bulovka
- Dr. **Tumpach Stanislav** 1928 Pr. nem. Bulovka
- Dr. **Tylišová Vlasta** Pr. 1934 nem. Bulovka
- Dr. **Vaňura František** Pr. 1937 nem. Bulovka (ústav pro léčení rakoviny)
- Dr. **Venclík Hynek** Pr. 1935 nem. Bulovka
- Dr. **Vencovský Eugen** Pr. 1933 (1935) nem. Bulovka

- Dr. **Vochočová-Jermanová Milada** 1924 stom. Českomoravská 24
 Dr. **Voňka Karel** 1926 (1931) nem. Bulovka
 Dr. **Zelenka Alois** 1926 m. okr. p. Bohnická silnice 540

PRAHA IX:

- Dr. **Bálek Bohumír** 1925 Poděbradova 222
 Dr. **Hájková Vlastimila** 1921 m. okr. dermat. ven. Hloubětín
 Dr. **Hec Václav** m. okr. Pr. 1920 (1935) Královská tř. 11
 Dr. **Hirňová Gertruda** stom. Manesova čp. 250
 Dr. **Hrubý Stanislav** Pr. 1927 Manesova čp. 250
 Dr. **Hrubá-Bachová V.** Pr. 1928 p. Žižkov ul. 581
 Dr. **Kopecký Emanuel** 1894 p. pol. žel škol. Královská čp. 212
 Dr. **Králiková Olga** 1931 stom. Čechova 994
 Dr. **Meščerjakov Viktor** Pr 1927 (1935) U Rokytky 766
 Dr. **Pfeifer Josef** 1925 Mánesova 29
 Dr. **Ruml Jan** 1888 pens. m. zdrav. rada Královská čp. 161
 Dr. **Štefanová - Šlejmarová Marie** Pr. 1925 (1935) Vysočany, Nad Krocínkou 379
 Dr. **Tymeš Václav** Pr 1933 (1935) Hloubětín, Konsumní 138
 Dr. **Valšík Jindřich** Pr 1927 (1934) ped. Čechova 1
 Dr. **Žuk Vasil** 1928, Prosek, náměstí 25

PRAHA X:

- Dr. **Ahnelt Josef** Pr 1933 (1936) Invalidovna
 Dr. **Arnstein Robert** 1899 ped. Královská 29
 Dr. **Bartoš Vladimír** Pr. 1936 (1937) Invalidovna
 Dr. **Bauer Richard** 1894 Královská tř. č. 112
 Dr. **Budimlič Radoslav** Pr 1921 (1934) gyn. Královská 15 (v láz. sezoně v Mar. Lázních)
 Dr. **Čáslavský Vladimír** 1904 stom. Vinohradská 3
 Dr. **Čermák Miloslav** 1898 min. rada min. zdrav. v. v. Havlíčkova 13b
 Dr. **Fischer Karel** 1888 chir. voj. Palackého 70
 Dr. **Fischl Eduard** Pr. 1889 (1935) Havlíčkova 2
 Dr. **Fischl Julius** 1894 ped. Havlíčkova 13b
 Dr. **Grüner Gejza** Bo. 1935 (1936) voj. Invalidovna
 Dr. **Hanuš Jaroslav** 1893 pens. m. vrch. zdrav. rada Jungmannovo nám. 2
 Dr. **Hecl Josef** Pr. 1922 stom. Havlíčkova 2
 Dr. **Heller Artur** Pr. 1916 Královská tř. 61
 Dr. **Hirsch Ondřej** 1925 (1930) stom. Královská 44
 Dr. **Hirschová-Brücknerová Frida** 1922 ped. Poděbradova 15
 Dr. **Jeníček Oldřich** Pr. 1935 (1936) Invalidovna, vojenská lék. škola

- Dr. **Kardoš František** Bo. 1934 (1936) voj. Invalidovna
 Dr. **Káš Josef** 1920 int. neur. m. okr. p. Královská 53
 Dr. **Kindl Alfons** Pr. 1936 (1937) Invalidovna
 Dr. **Kittel Viktor** Bo. 1926 (1936) Invalidovna
 Dr. **Klepetář David** Pr. 1892 (1937) stom. Palackého tř. 3
 Dr. **Kličková-Zajíčková Božena** Pr. 1932 (1935) Královská 14
 Dr. **Králová-Janoušková J.** Pr. 1920 ped. Královská 66a
 Dr. **Krejčí Radim** 1887 pens. m. zdrav. rada Královská 5
 Dr. **Kukačka Jan** Pr. 1935 (1936) Invalidovna
 Dr. **Kvapil Jaroslav** Pr. 1936 Invalidovna
 Dr. **Lyčka Břetislav** Pr. 1927 (1936) Královská tř. 7
 Dr. **Mandler Walter** Pr. 1936 Invalidovna, voj. lék. škola
 Dr. **Mareček Jan** Pr. 1935 (1936) Invalidovna, voj. lék. škola
 Dr. **Michálek Ferdinand** 1893 p. Královská 19
 Dr. **Müller Adolf** Pr. 1935 (1936) voj. lék. škola, Invalidovna
 Dr. **Novák Alfred** Pr. 1936 Invalidovna
 Dr. **Ornstein David** Pr. 1926 stom. Královská tř. 69
 Dr. **Pauly Čeněk** 1899 vrch. žel. p. Riegrova 3
 Dr. **Pišťová Anna** 1928 gyn. Karlova 13
 Dr. **Posner Erich** Pr. 1935 (1936) Invalidovna
 Dr. **Pučálka Jaroslav** Pr. 1902 Královská 112
 Dr. **Puhala Arpád** Pr. 1935 (1936) voj. Invalidovna
 Dr. **Puchwein Bohdan** Pr. 1913 vládní rada Královská 91
 Dr. **Remiger Antonín** Pr. 1934 (1936) kasařny J. J. z Brandýse
 Dr. **Ryba Jan** 1900 p. Karlova 27
 Dr. **Sazama Panteleon** Pr. 1936 (1937) Invalidovna
 Dr. **Seidl František** Pr. 1936 (1937) Invalidovna
 Dr. **Scharfcl Otakar** Pr. 1936 (1937) Invalidovna
 Dr. **Slavík Milan** 1924 int. Královská 32
 Dr. **Soukup Jan** 1913 m. okr. Palackého 79c
 Dr. **Steiner Josef** Pr. 1906 stom. Komenického 2
 Dr. **Stíbral Ladislav** 1915 vrch. žel. p. Královská 68
 Dr. **Szontagh Mikuláš** Pr. 1936 voj. Invalidovna
 Dr. **Švanda Miloš** Bo. 1934 (1936) Invalidovna, voj. lék. škola
 Dr. **Tluchoř Václav** 1929 Jirsíkova 540
 Dr. **Trenda Jan** 1929 (1934) stom. Královská 22
 Dr. **Vyhnálek Miroslav** Pr. 1937 škola pro záložní důstojníky
 Dr. **Walter Erhard** Pr. 1935 (1936) voj. lék. škola, Invalidovna
 Dr. **Weiss Alexander** Pr. 1932 (1936) voj. Invalidovna

- Dr. **Weiss Bedřich** 1900 p. Rokycanova 7
 Dr. **Weisskopf Rudolf** 1920 dermat. ven. Prokopova 6
 Dr. **Worzfeld Karel** Pr. 1936 voj. léc. škola, Invalidovna
 Dr. **Zeckendorf Robert** Pr. 1921 int. neur. Královská 7
 Dr. **Zvěřina Jaroslav** Pr. 1934 (1936) Invalidovna, voj. léc. škola

PRAHA XI:

- Dr. **Ardai Josef** 1930 stom. Biskupcova č. 7
 Dr. **Beneš Zdeněk** Pr. 1926 Ph. Mg. roentg. Libušina 29
 Dr. **Benešová Dagmar** 1932 Dvořákova č. 29
 Dr. **Bohin Michal** Pr. 1921 (1934) žel. Husinecká 2
 Dr. **Buksa František** Pr. 1927 Poděbradova čp. 1604
 Dr. **Buksová - Štosová Miroslava** 1929 stom. Poděbradova 1604
 Dr. **Čáp Vojtěch** 1924 stom. Táborit-ská 11
 Dr. **Červený Josef** 1896 m. zdrav. rada v. v. Lipanská 5
 Dr. **Čihák Josef** 1920 (1932) stom. Žerot-tnova 52
 Dr. **Čuperová-Mádrová Jarmila** Bo. 1932 (1936) Dvořákova 22
 Dr. **Dvořáková-Češková Marie** 1926 Po-děbradova tř. 1626
 Dr. **Fantl Gustav** 1912 dermat. ven. Kar-lova 55
 Dr. **Feldmannová-Vodičková Fany** prakt. I. Karlova 91
 Dr. **Fiala Vladimír** Pr. 1921 Sudomě-řická 15 odb. tbc.
 Dr. **Fluss Otto** 1915 ot. Karlova 2
 Dr. **Gešmai Karel** Pr. 1924 Poděbrado-va 24
 Dr. **Glücklich Jiří** 1921 žel. p. Karlo-va 65
 Dr. **Grünfeld Hugo** 1904 vrch. žel. p. Karlova 4
 Dr. **Herrmann Adolf** 1897 žel. p. škol. v. v. Tomkova 11
 Doc. Dr. **Herrmann Jiří** 1918 neur. psych. Grégrova 27
 Dr. **Hrubeš Bohumil** Pr. 1932 (1934) stom. Poděbradova 108
 Dr. **Jandíková Marie** Pr. 1933 Riegrova 26
 Dr. **Kadlas Oldřich** Pr. 1922 (1934) min. kom. Švihovského 1
 Dr. **Kafka Viktor** 1931 (1933) stom. Hu-sova 11
 Dr. **Kammerman Jiří** Br. 1930 (1935) stom. Husova 28
 Dr. **Karfík František** 1896 stom. m. okr. gyn. Husova 57
 Dr. **Klein Martin** Pr. 1922 (1935) stom. Poděbradova 60.
 Dr. **Klemperer Hugo** 1904 gyn. ped. Hu-sova 32
 Dr. **Kloužek Jan** 1929 Pr. Dvořákova č. 4
 Dr. **Kneidl Karel** 1932 Pr. nem., byt Praha XI U Rajske zahrady 13
 Dr. **Kohn Viktor** 1921 opht. Karlova 31
 Dr. **Kopecký František** Pr. 1935 Šve-hlova kolej

- Dr. **Kosina Prokop** 1921 vrchní odb. rada min. zdrav., Prokopova tř. 12
 Dr. **Kostrakiewicz Rudolf** 1903 p. Kol-lárovo nám. 1
 Dr. **Kotýnek František** 1889 m. fysik v. v. Thurnova 5
 Dr. **Král Jan** Ph. Mg. Pr. 1925 chir. int. Husova tř. 50
 Dr. **Krauseová-Luhanová Jaroslava** 1922 stom. Blodkova 7
 Dr. **Krátká Květoslava** 1927 Biskupco-va 533/125
 Dr. **Kubešová-Smrčková Anna** Pr. 1934 (1936) stom. Lucemburská 40
 Dr. **Kulhánek Karel** 1914 ped. Husova 58
 Dr. **Kvičera Jan** Pr. 1936 Jičínská 41
 Dr. **Ledeč Felix** 1907 ped. Karlova 2
 Dr. **Lieben Ludevít** Pr. 1915 (1933) int. Dvořákova 27
 Dr. **Magasová-Sokolníková Anna** Pr. 1929 (1936) Jagelonská 36
 Dr. **Masák Vladimír** 1926 stom. Pro-kopova 2
 Dr. **Milek Alfred** Pr. 1923 (1934) Wicli-fova 10
 Dr. **Miler Vlastimil** Pr. 1930 (1936) Wiclifova 1701
 Dr. **Moreinová - Teitelbaumová Frida** Pr. 1930 (1935) stom. Křížkovské-ho 10
 Dr. **Motejl Miloš** 1913 škol. Libušina 44
 Dr. **Neubauer Antonín** 1933 Lucembur-ská 25
 Dr. **Neudörfer Zikmund** 1928 Tomkova 14
 Dr. **Neumann Kamil** 1922 ped. p. Huso-va 54
 Dr. **Novák Karel** 1897 m. zdrav. rada žel. Táborit-ská 11
 Dr. **Nováková-Čápková Milada** 1924 stom. Táborit-ská 11
 Dr. **Novotný Robert** Pr. 1914 (1937) Su-doměřská 35
 Dr. **Obolenská Kateřina**, 1928 Poděbra-dova 58
 Dr. **Ohorodnyková-Koljankivská Oleva** Pr. 1929 (1936) Dvořákova 221
 Dr. **Opletal Bedřich** Pr. 1922 stom. Lu-cemburská 1299
 Dr. **Ornstein Otto** 1923 (1934) stom. Po-děbradova 10
 Dr. **Paláček Josef** Pr. 1927 Kostnické nám. 7
 Dr. **Pech Emanuel** 1928 (1932) Táborit-ská 24
 Dr. **Petrov Vadim** 1928 Mladonovicova 1729
 Dr. **Pichler Ladislav** 1921 (1934) Hájko-va 10
 Dr. **Pilař Josef** 1892 vrch. pol. zdrav. rada v. v. Husinecká 23
 Dr. **Poláčková - Blažková Anna** 1924 (1933) ped. Vratislavova 1832
 Dr. **Pospišil Arnošt** 1920 stom. Kar-lova 23
 Dr. **Rothová-Nesterenková Žofie** 1927 Pr. Veleslavínova č. 26
 Dr. **Rybáček Karel** Pr. 1926 int. neur. Sladkovského nám. 6
 Dr. **Rihánek Jaroslav** Pr. 1930 (1934) ot. rhin. lar. Husova ul. 40
 Dr. **Schindel Herman** 1925 gynaek. Hu-sova 68

- Dr. **Schindlery Bohdan** Pr. 1925. stom. p. Poděbradova 79
- Dr. **Skácelik Frant.** 1901 minist. rada min. zdrav. v. v. Dvořákova 24
- Dr. **Skalický Jan** 1921 p. Dvořákova 24
- Dr. **Souček František** 1904 m. okr. Táboritřská 1
- Dr. **Streherová-Novotná Emilie** 1926 stom. Radhošská 14
- Dr. **Střiteský Jan** Pr. 1922 (1935) č. 1839
- Dr. **Sura Jaroslav** 1930 (1932) stom. Tomkova č. 9
- Dr. **Šálek Tomáš** 1921 stom. Karlova 4
- Dr. **Šimáček Eugen** Pr. 1900 dermat. ven. Karlova 51
- Dr. **Šimáně Josef Bořivoj** Pr. 1926 int. neur. Karlova tř. Všeob. pensijní ústav
- Dr. **Škorpil Ferd.** 1929 univ. asistent Libušina 42
- Dr. **Šumejko Ivan** Pr. 1931 (1937) stom. Lupáčova 15
- Dr. **Teitelbaums Pinchus** Pr. 1930 (1935) Křížkovského 10
- Dr. **Tomásek Václav** 1898 stom. Husova 70
- Dr. **Václavík Jan** Pr. 1923 Přemyslovská 29
- Dr. **Váša Josef** Pr. 1925 int. U Rajské zahrady 5
- Dr. **Vatulin Avděj** Pr. 1928 (1936) prakt. ul. Nad Lesem 164
- Dr. **Vrána Antonín** Pr. 1925 Husova 58
- Dr. **Vševid Jan**, Pr. 1930 (1934) stom. Dvořákova 29.
- Dr. **Vysušíl František**, 1906 vrch. zdrav. rada žel. Černínova 1
- Dr. **Weeg Mojžiš** Pr. 1928 (1936) Karlova tř. 51
- Dr. **Weiner Jiří** Pr. 1922 (1935) int. Havlíčkova 44
- Dr. **Weisl Jindřich** 1931 (1934) Poděbradova 1626
- Dr. **Willitzer Václav** 1905 m. zdrav. rada Dvořákova 46
- Dr. **Woronkiewicz Petr**, 1927 Malešice Komenského 221
- Dr. **Zacharda Miloslav** 1929 stom. Dvořákova 36
- Dr. **Zima Frant.** Pr. 1929 čp. 1714 Poděbradova 1827
- Dr. **Žďárský Eduard** 1920 p. Jakoubkova 2
- Dr. **Beránek Václav** 1926 (1934) dermat. ven. Fochova tř. 22
- Dr. **Berger Alfred** Pr. 1926 stom. Fochova tř. 127
- Dr. **Bělina Jaroslav** Pr. 1914 (1935) Bělehradská 59
- Dr. **Blitz Ladislav** stát. nemocnice (chir. odd.)
- Dr. **Blitzer Ondřej**, Záhřebská 27
- Dr. **Blochová - Špinarová Julie**, 1927 (1934) stom. Nerudova 7
- Dr. **Blonek František**, 1914 roentg. Pštroska 7
- Dr. **Bondí Otto** 1896 Fochova 35
- Dr. **Borowanová-Zieglerová Greta** Pr. 1923 stom. Fochova ul. 4
- Dr. **Boublík Jan**, 1914 gyn. Bělehradská 29
- Dr. **Bouček Jaromír** Pr. 1921 (1936) rada SZÚ., byt: Břevnov, U baterie 3
- Dr. **Bouška Josef** 1926 (1932) Fochova tř. 134
- Dr. **Böhm Karel**, 1926 stát. stom. ústav.
- Dr. **Brammer Artur**, V 1889 (1935) prakt. l., Rubešova 5
- Dr. **Braun Arpád** Br. 1934 (1936) Buďečská ul. 38
- Dr. **Brdička Jiří** Pr. 1933 stom. Francouzská 46
- Dr. **Breiner Ladislav** Pr. 1931 (1935) stát. stom. ústav, Italská 13
- Dr. **Brod Jan** Pr. 1937 nem. všeob. nemocnice
- Dr. **Brosch Bedřich**, Pr. 1930 (1934) stom. Rubešova 6
- Dr. **Brotman Artur**, 1929 asist. roentg. odd. divis. nem. Belgická 16
- Dr. **Bruderhans Zdeněk** Pr. 1897 Bělehradská 85
- Dr. **Bukovský Stanislav**, 1913 int. neur. pulm. Bělehradská 48
- Dr. **Burešová-Petříková Marie** Bo. 1923 (1936) Velehradská 9
- Prof. Dr. **Burian František** 1906 plast. chir. Skrétova 11
- Dr. **Burianová-Lankašová Anna**, 1907 gyn. Skrétova 11
- Dr. **Byrdín Ivan** 1925 (1933) Americká č. 41
- Dr. **Cípra Antonín**, Pr. ped. 1921 Vnohradské nám. 14
- Prof. Dr. **Cmunt Eduard**, Pr. 1903 baln. Italská 2
- Dr. **Čech Gustav**, 1906 ped. m. zdrav. rada Fochova 105
- Dr. **Černá-Bogasová Cecilie** 1927 (1933) neur. int. Fochova tř. 127
- Dr. **Červenka Jan** Pr. 1918 int. Fochova 81
- Dr. **Červenka Josef**, 1895 m. zdrav. rada v. v. Korunní 37
- Dr. **Čuba Vladislav** Pr. 1930 (1937) pol.
- Dr. **Danner Václav**, Pr. 1935 nem. Vnohradská nemocnice
- Dr. **Deutschová Ilka**, Pr. 1924 int. Perunova 19
- Dr. **Dobrkovský Čeněk** 1928 (1932) Horní Blanická 17
- Dr. **Dobrylovský Jiří** 1915 ústavní, Korunní tř. 55
- Dr. **Dohnal František**, 1901 lar. rhin. ot. Anglická 8
- Dr. **Doležalová - Štanclová Ludmila**, 1921 stom. Anglická 16
- Dr. **Dostál Jaroslav** 1926 gyn. Fochova č. 90

PRAHA XII:

- Dr. **Adamík Richard**, 1899 neur. Korunní 5
- Dr. **Alpar Evžen**, 1928 dermat. ven. Fochova 105
- Dr. **Apetauerová - Šimůnková Marie**, 1924 stom. Bělehradská 62
- Dr. **Ballogh Rudolf** Pr. 1935 (1936) Fibichova 14
- Dr. **Bandler Robert** Pr. 1925 Na Smetance 4
- Dr. **Bartoš Rudolf** 1925 (1933) stom. Grégrova 22
- Dr. **Bažantová-Indrová Richarda** Pr. 1933 (1935) nem. stát. nemocnice
- Dr. **Beerman Mikuláš** Pr 1934 (1936) posluchač stát. stom. ústavu Barthouova 57/III
- Dr. **Bendíková - Prokopová Bohumila**, Pr. 1923 int. Korunní 21
- Dr. **Ber Boris Libon** 1926 (1930) gyn. Jugoslávská 6

- Doc. Dr. **Drbohlav Jaroslav** 1917 vreh. zdrav. rada, Stát. zdrav. úst., Korunní tř.
- Dr. **Drbohlav Karel**, 1923 p. Chodská 12
- Dr. **Drobný Jaroslav**, 1903 ped. Fochova 67
- Dr. **Dvořáček Vladimír**, Pr. 1931 (1935) stom. Zbraslavská 3
- Dr. **Dvořák Karel**, 1921 (1933) stom. Chodská 31
- Dr. **Egert Otto** Pr. 1928 (1935) stom. Fochova 58
- Dr. **Eisler Otto** 1929 stom. Korunní 49
- Dr. **Eliáš Josef**, 1901 stom. Rubešova 14
- Prof. Dr. **Epstein Berthold** Pr. 1914 (1935) ped. Barthouova 1a
- Dr. **Fajfar Emanuel** 1923 vodoléčebný ústav Polská 6
- Dr. **Falvi Vojtěch** 1927 stom. Kanálská 1
- Dr. **Fencel Rudolf**, 1917 stom. Jugoslávská 20
- Dr. **Fesl Karel** 1914 gyn. chir. Sázavská 18
- Dr. **Fischer Bohumil**, Pr. 1927 (1934) roentg. Legerova 82
- Doc. Dr. **Fischer Bruno**, 1911 psych. Italská 2
- Dr. **Fischer Hugo** Pr. 1895 (1936) lar. rhin. ot. primář nem. Mil. bratří, Hooverova tř. 10
- Dr. **Fischer Rudolf** 1905 (1933) Blanická 12
- Dr. **Fleischer Leo**, 1922 (1933) stom. Fochova tř. 26
- Dr. **Fleischmann Václav**, 1915 lar. rhin. ot. žel. Jugoslávská 6
- Dr. **Folkmannová Anna** 1929 (1930) Americká 45
- Dr. **Franc Antonín** Pr. 1933 (1935) Říčanská 1984
- Prof. Dr. **Frank Eduard**, 1886 gyn. Říčanská čp. 1923
- Doc. Dr. **Frank Max**, 1918 ped. Čelakovského sady 12
- Dr. **Fresl Luděk**, Pr. 1895 (1934) stom. nám. krále Jiřího 19
- Dr. **Freundová-Černá Marie** Pr. 1935 (1937) Rumunská 31
- Dr. **Fried Mikuláš** Pr. 1931 (1936) Slezská 116
- Dr. **Frůhauf Jiří**, 1921 gyn. baln. Londýnská 47 Jáchymov
- Dr. **Frýdecká Milada**, 1921 ped. Slezská 77
- Prof. Dr. **Gawalowski Karel**, 1914 dermat. ven. Budečská 14
- Dr. **Glass Jan**, 1929 (1933) stom. Fochova tř. 29
- Dr. **Gold Viktor V.** 1920 nostr. Pr. 1921 gyn. Vinohradské nám.
- Dr. **Goldmann Frant.**, nem. Belgická č. 12
- Dr. **Gottlieb Josef** 1904 Pr. řídící lékař sanát. Londýnská 72
- Dr. **Gottliebová-Grundmanová Gizela** Pr. 1927 (1937) stom. Fochova 158
- Dr. **Görlich Ladislav**, 1892 stom., Anglická 10
- Dr. **Götz Jakob V.** 1895 (1935) Nám. Jiřího 2
- Dr. **Gregor Bedřich**, 1919 stom. Anglická 20
- Prof. Dr. **Greif Karel** Pr. 1911 (1937) lar. rhin. ot. Fochova 59
- Dr. **Grimm František** Pr. 1933 (1936) Lucemburská 26
- Dr. **Grünová Alžběta** Pr. 1933 (1936) Fochova 2356
- Dr. **Günzel Otomar**, 1920 int. Dolní Blanická 2
- Dr. **Haber Walter** Pr. 1934 (1937) stát. stom. ústav
- Dr. **Halla Quido**, 1897 p. Slovenská 5
- Dr. **Hammerschlag Bruno** Pr. 1936 (1937) sanatorium Dra Gottlieba, Londýnská 72
- Dr. **Haňková Jarmila** Pr. 1930 (1935) stom. Moravská 16
- Dr. **Hauer Julius**, 1927 (1932) Bělehradská 58
- Dr. **Hauerová-Herzogová Bedřiška**, Pr. nostr. 1931
- Dr. **Hejda Bedřich**, 1925 (1934) Fochova tř. 91 (v létě v lázních Luhačovicích, o. Uh. Brod, Morava)
- Dr. **Hejtmann Jan** Pr. 1923 (1936) p. Francouzská 5
- Dr. **Helebrantová-Hajnová Adela**, 1929 stom. Rubešova 22
- Prof. Dr. **Hepner Josef**, exper. patholog. Nerudova 40
- Dr. **Hermann Jiří**, 1929 nem. Bělehradská 60
- Dr. **Heřman Viktor**, 1904 stom. Sladkovského 3
- Dr. **Heřmanová Eugenie**, 1923 stom. Koubkova 2
- Dr. **Hessl Arnošt** Pr. 1932 (1935) Americká 10
- Dr. **Hill Justin** 1925 (1932) gyn. Londýnská 68
- Dr. **Hladík Ladislav**, 1913 šéflékař pol. Nerudova 62
- Dr. **Hnátek František**, 1914 ped. Francouzská 76
- Dr. **Hněvkovský Šebestián**, 1914 gyn. Rubešova 21
- Dr. **Höfner Hanuš**, nem. Tylovo nám. č. 26
- Dr. **Hoffmann Hanuš**, 1924 stom. Rubešova 5
- Dr. **Horák Jaroslav**, 1920 lar. rhin. ot. Americká 1
- Dr. **Horák Jaroslav**, 1922 int. neur. Římská 35
- Dr. **Horáková Eugenie**, 1921 opt. Americká 1
- Dr. **Housa Rudolf**, Pr. 1913 (1934) stom. Ibsenova 1
- Dr. **Hovorka Jaroslav**, odbor. předn. min. zdrav. Přemyslova 25
- Dr. **Höger Robert**, 1900 Italská 32
- Dr. **Hron Jaroslav**, Pr. 1932 (1935) prakt. I. Grégrova 4
- Dr. **Chládek Jaroslav**, 1909 p. Korunní 71
- Dr. **Chruščera-Notgaffová Eugenie**, Pr. 1926 (1935) Stát. stom. ústav, byt: Budečská 3
- Dr. **Chytil Vladimír**, 1927 int. Krkonošská 16
- Dr. **Janáček Ot.**, 1912 p. Bělehradská
- Dr. **Janiczek Vilém**, 1917 stom. Římská 45
- Dr. **Janisch Oswald**, V. 1929 nostr. Pr. 1931 Polská ul. 9
- Dr. **Jankovská Helena**, Pr. 1934 nem. státní nemocnice
- Dr. **Jankovská-Zelenková Naděžda** 1920 ped. Kolínská 9

- Dr. **Jarolím Václav** Pr. 1931 (1936) int. Francouzská 11
- Dr. **Jaroš Miroslav** Pr. 1932 (1937) Šafaříkova 12
- Dr. **Jäger Leo**, 1920 gyn. Nerudova 10
- Prof. Dr. **Jedlička Jaroslav** int. pulm. Sladkovského 10
- Dr. **Jenáčková Marie**, Pr. 1921 gyn. Francouzská 4
- Dr. **Jerie Jan**, 1920 gyn. Londýnská 44
- Dr. **Jirsa Jiří**, 1931 (1934) nem. stát. nem.
- Dr. **Jiřík Richard**, 1923 Korunní 44
- Dr. **Jureček Štěpán**, 1902 šéf. lék. M. N. O. odb. lék. pro nemoce ot., ópht. a lar.
- Dr. **Just Jaroslav**, stom. Pštroska 1590
- Dr. **Kafka František**, Pr. 1919 Slezská 95
- Dr. **Kalabišová-Kvapilová Marie**, 1926 (1931) gyn. Sázavská 8
- Dr. et JUDr. **Kalfus Hanuš**, Pr. 1932 (1936) nám. krále Jiřího 12
- Dr. **Kallmünzer Bohdan**, 1923 (1934) Sladkovského 9
- Dr. **Kaufmann Viktor**, 1925 int. ve Pštrosce 7
- Dr. **Kazil Josef**, Pr. 1928 Londýnská 5
- Dr. **Khon Arnošt**, Pr. 1921 derm. Fochova 36
- Dr. **Klapsia Gustav**, V. 1926 (nostr. 1929) Kladská ul. 23
- Dr. **Klepětářová-Šmejkalová Anna** 1926 (1931) ped. Fochova 74
- Dr. **Klier Bedřich** 1928 int. Rubešová ul. 19
- Dr. **Klika Čeněk**, 1892 m. Koperníkova 63
- Dr. **Klíma Jaroslav** 1922 zdrav. rada stát. zdrav. ústavu
- Dr. **Kliment Lev** Pr. 1931 (1936) stom. Fochova 129
- Dr. **Klímová-Fügenerová Miroslava** 1930 (1931) kom. státního zdrav. úst.
- Dr. **Klinzer Oskar** 1930 stát. nemocnice
- Dr. **Klouček Josef** 1929 na Švihance č. 7
- Dr. **Knapo Erich** Pr. 1932 (1936) stát. zub. ústav
- Dr. **Kobližková Ludmila** 1925 Bělehradská 95
- Dr. **Kočka Zdeněk** Pr. 1927 (1937) ot. rhin. lar. Fochova 9
- Dr. **Kohn Karel** 1927 (1933) ot. rhin. lar. Hooverova 2
- Dr. **Kohn Oskar** Pr. 1933 (1937) ped. nám. Jiřího z Lobkovic 18
- Dr. **Kollinský Jindřich**, 1910 int. Anglická 1
- Dr. **Konecký Fr.**, 1906 Londýnská 25
- Dr. **Korber Jaroslav**, 1923 p. Grégrova 18
- Dr. **Kordina Josef**, 1930 Perucká 2240
- Dr. **Kosinová-Singerová Jarmila** 1929 (1932) stom. Londýnská 9
- Dr. **Košťálová-Greřtlová Věra** Pr. 1924 (1937) stom. Fochova 59
- Dr. **Krabec František**, Pr. 1926 Fochova 53
- Dr. **Král Jan**, 1903 int. z. žel. Slezská 1
- Dr. **Kraus Rudolf**, 1914 stom. Jugoslávská 23
- Dr. **Kreilmayerová Hilda**, Slezská 51
- Dr. **Krbec Karel**, Pr. 1920 (1935) m. Korunní 29
- Dr. **Kreisinger Vladimír**, Pr. 1916 (1934) chir. Jugoslávská 31
- Dr. **Krejzová-Danevá Vlasta**, Pr. 1935 stom. Perunova 14
- Dr. **Kryšpín Josef**, 1903, U Vodárny 16
- Dr. **Křeček Zdeněk**, 1932, Francouzská 12
- Dr. **Křemen Jaromír** Pr. 1934 (1936) nem. státní nemocnice
- Dr. **Křížan Jan**, Pr. 1924 (1935) ped. Londýnská 9
- Dr. **Kubát Karel**, Pr. 1934 (1936), Bělehradská tř. č. 56
- Dr. **Kubelka Vladimír**, Pr. 1925 Fochova 126
- Dr. **Kubr František**, 1896 m. zdrav. rada Bělehradská 43
- Dr. **Kučera Vladimír**, 1927 (1933) baln. int., Anglická 24 (v létě v lázních Velichovkách)
- Dr. **Kuffler Jiří** Pr. 1934 (1937) stát. stom. ústav
- Doc. **Dr. Kulhavý František**, pens. odb. předn. min. zdrav. Slovenská 7
- Dr. **Kulka Evžen**, Pr. 1935 (1935) nem.
- Dr. **Kustra Theodor**, Br. 1933 (1936), Nerudova 25
- Dr. **Kühn Vincenc**, Pr. 1918 (1935) Milešovská 1
- Dr. **Kyselý Jan**, Bo. 1935 (1936), stát. stom. ústav
- Dr. **Labonek Ferdinand**, Pr. 1920 (1935) stom. Londýnská 28
- Prof. Dr. **Langer Josef**, 1892 ped. Fochova 17
- Dr. **Langrová Jiřina**, Pr. 1932, nem.
- Dr. **Lederer Mauric**, 1901 stom. Rumunská 14
- Dr. **Lederer Vladimír**, 1920 stom. voj. Bělehradská 93
- Dr. **Legnerová-Panská Dagmar**, Pr. 1921, Korunní tř. 11
- Dr. **Libický Alexander**, 1922 Letohradská 13
- Dr. **Lingsch Jiří**, Nerudova 4
- Dr. **Lípa Adolf** 1891 odb. gyn. Fochova 4
- Dr. **Longinovič Toma S.**, 1930 Pr. Záehřebská 11
- Dr. **Lubomírský Mikuláš** Bo. 1928 (1937) urol. chir. Fochova ul. 36
- Dr. **Lukeš Tomáš**, 1901 stom. Vinohradské n. 10
- Dr. **Lukl Adolf**, 1899 gyn. Budečská 34
- Dr. **Lysenko Michal**, Pr. 1927 (1934) stom. Fochova tř. 136
- Dr. **Machatová-Jirsová Oldřiška**, 1932 (1936) Soběslavská ul. 17
- Dr. **Majstorovič Velimir** 1930 Fochova 1713
- Dr. **Mandlová Helena**, Pr. 1934 státní nemocnice
- Dr. **Marek Vladimír**, 1912 int. neur. zdrav. rada, Fochova 56
- Dr. **Markalaus Jan**, 1921 stom. Rubešova 11
- Dr. **Martinů Oldřich**, Pr. 1928 (1936) int. Ve Pštrosce 9
- Dr. **Matoušek Jaroslav**, Pr. 1933 nem. státní nemocnice
- Dr. **Matoušková-Schustlerová Anna**, p. Slezská 24
- Prof. Dr. **Mentl Stanislav**, Pr. 1920 int. U Riegrových sadů 2
- Dr. **Mertlík Ladislav** Pr. 1934 (1936) stom. ústav.
- Dr. **Mertlíková-Zárubová Františka** Pr. 1934 (1936) nem. Korunní tř.

- Dr. **Mikešová Pavla**, Pr. 1933 (1936) stom. Fochova 83/III
- Dr. **Mládek František**, 1921 stom. Korunní 38
- Dr. **Mlčochová Ludmila**, asist. stát. zdrav. úst. Londýnská 54
- Dr. **Mlsová Marie**, Pr. 1933 (1935) stom. Slezská 36
- Dr. **Mouček František**, 1928 Slezská 103
- Dr. **Mráček Leopold**, V. 1897 (1935) stom. Rumunská 24
- Doc. Dr. **Münzer František Theodor**, neurol. Pr. 1920 nem. Pštroška 11
- Dr. **Mychaskiv Štefan**, Bo 1928 (1936), Jičínská 5
- Dr. **Nathan Hugo**, 1902 ped. Fochova 26
- Dr. **Nebeská-Trefná Antonie** P. XII. 1928 (1933) stom. Fochova tř. 2279
- Dr. **Neumann František**, 1922 gyn. Fochova 65
- Dr. **Novák Bohumil**, Pr. 1924 gyn. Polská 54
- Dr. **Novák František**, 1922 gyn. ur. Fochova 87
- Dr. **Nováková Marie**, Pr. 1935 (1937) stom. Anglická 20
- Dr. **Olbrich Oskar**, 1926 Sázavská 30
- Dr. **Ortutay-Frank Magdalena**, 1926 (1936) prakt., Barthouova 81
- Prof. Dr. **Ostrčil Ant.**, 1898 (1932) Polská č. 18a
- Dr. **Paďour František**, 1920 stom. Legerova 68
- Dr. **Palacký Jaroslav**, 1913 stom. Čerchovská 4
- Dr. **Parma Čestmír**, 1915 stát. stom. ústav
- Dr. **Paster Alexander**, neur. int. Slezská 126 (v sezoně v Karl. Varech, Stará Louka)
- Dr. **Pavlé Max** Pr. 1932 (1936) U vinohradské nemocnice 2227
- Dr. **Pavlečková-Nováková Růžena**, 1925 (1932) ped., Polská
- Dr. **Pazderník Alfred**, Pr. 1910 pl. zdrav. sl., Bělehradská 62
- Dr. **Pečenková Jaroslava**, Pr. 1936 (1937) nem. státní nemocnice
- Dr. **Peša Milán**, mjr. zdrav. sl. Lužická 17
- Dr. **Petrák František**, 1926 (1932) rad. Štefánikova tř. 43
- Dr. **Pick Robert**, 1929 (1934) int. Fochova 26
- Dr. **Pietsch Julius**, 1923 ped. Budečská 16
- Dr. **Pinesová-Vasilevská Alexandra** Pr. 1930 (1936) Fochova 50
- Dr. **Pixa Jan**, Pr. 1918 (1935) stom. Fochova 97
- Dr. **Pixová Milada**, 1919 stom. Horní Blanická 6
- Dr. **Pisařovič Karel**, 1908 ped m. okr. Chorvatská 4
- Dr. **Pitschmann Bruno**, Pr. 1936 (1937) všeob., Sladkovského 2
- Dr. **Pohl Lev**, Pr. 1933 (1935) Barthouova 77
- Dr. **Pohl Walter**, Pr. 1933 Korunní 44
- Dr. **Pokorná Procházková Marie** 1924 dermat. ven. Písecká 2
- Dr. **Pokorný Miroslav**, 1932 (1933) stom. Balbínova 22
- Dr. **Pollák Jiří**, Pr. 1920 stom. Korunní 13
- Dr. **Polják Ladislav**, 1920 lar. rhin. ot. stom. Sázavská 9
- Dr. **Pollak František**, 1898 psych. Legerova 84
- Dr. **Pollaková-Müllerová Františka**, 1926 ped., Legerova 84
- Doc. Dr. **Polland Bohumír**, Pr. 1923 RNDr., Italská 7
- Dr. **Pour Svatopluk**, 1932, Úzká ul. 4, Sliač
- Dr. **Povondra Josef**, 1926 (1933) int. Korunní tř. 117
- Dr. **Pragerová Drahomíra**, 1932 nem. stát. nemocnice
- Dr. **Pražák Ladislav**, 1908 gyn. baln. Úzká ul. 4 Sliač
- Dr. **Preissigová Zdenka**, Pr. 1931 (1936) stom., Velehradská 9
- Dr. **Preissler Karel**, nem. Barthouova 30
- Dr. **Priessnitz Vincenc**, Br. 1932 (1935) nem. Slovenská 13
- Dr. **Primusová Věra**, Pr. 1936 (1937) státní nemocnice
- Dr. **Princ Ladislav**, 1914 p. Blanická 12
- Dr. **Procházka Adolf**, 1928 ped. Fochova 77
- Dr. **Procházka Ladislav Václav**, 1893 int. Nerudova 3
- Doc. Dr. **Procházka Karel**, 1921 dermat. ven. Písecká 2
- Dr. **Prokop Jaroslav**, Pr. 1924 int. Korunní 21
- Prof. Dr. **Prusík Bohumil**, 1910 int. Jugoslávská 31
- Doc. Dr. **Přerovský Karel**, 1923 Br. int. Legerova 76, prim. nem. na Bulovce
- Dr. **Příkryl Jaroslav** Pr. 1910 (1936) Slezská 3
- Dr. **Pubec Jan**, 1925 stom. Jugoslávská 11
- Dr. **Racenberg Salomon**, 1929 Fochova čp. 142
- Dr. **Racenbergová Eva**, 1930 (1934) stom. Fochova čp. 142
- Dr. **Reich Adolf**, 1892 Vídeň (1931) Radhošská 3
- Dr. **Reichel Hanuš**, nem. Krkonošská 16
- Dr. **Rejsek Bohumír**, 1914 dermat. ven. Anglická 16
- Dr. **Resek Felix**, 1920 ped. Fochova 36
- Dr. **Reseková Sonja**, ped. Fochova 36
- Prof. Dr. **Rex Hugo**, Manesova 10
- Dr. **Riegel Antonín**, Pr. 1931 (1935) státní nemocnice
- Dr. **Robitschek Hanuš**, 1930 (1933) Hooverova 10
- Dr. **Rochlitz Ladislav**, Pr. 1934 (1936), Londýnská 72
- Dr. **Rosenauer Antonín**, 1903 vrch. žel. Sázavská 17
- Dr. **Rosenfeld Otto**, Pr. 1893 Wenzigova 19
- Dr. **Routa Bohumil**, Pr. 1895 pens. pluk. zdrav. sl., Korunní 6
- Dr. **Rozkovec Rudolf**, Pr. 1936 (1937) stát. nemocnice Korunní tř.
- Dr. **Rudolf Jan**, 1893 p. Korunní 14
- Dr. **Růžek Otakar**, Pr. 1902 (1935) plukovník zdrav. v. v., Nerudova 3
- Dr. **Ružička Rudolf**, 1915 chir. Španělská 4
- Dr. **Riha Jiří**, min. rada min. zdravotnictví, Nerudova 36

- Dr. **Říha Jaroslav**, 1907 gyn. m. zdrav. rada Francouzská 33
- Doc. Dr. **Říhová Vlasta**, Pr. 1916 Francouzská 33
- Dr. **Sachs Arnošt**, 1915 lar. rhin. ot. Jugoslávská 11
- Prof. Dr. **Salus Bohumil**, 1888 Korunní č. 4
- Dr. **Salus Otto**, 1929 int. Fochova 124 nice
- Dr. **Setqueles Vilém**, Šumavská 14
- Dr. **Schicková Věra**, 1928 (1934) dermat. ven. Fochova 20
- Prof. Dr. **Schenk Ferdinand**, Pr. 1894 gyn. Rubešova 4
- Dr. **Schmausová Marie**, 1922 ped. Barthouova 43
- Dr. **Schnitzer Karel Ludvík**, Pr. 1932 (1936) Legerova 60
- Dr. **Scholzová Ludmila**, 1921 stom. Římská 33
- Dr. **Schulhofová-Klímová Elsa** Pr. 1932 (1937) ped., ul. „U Státního zdravotního ústavu“ č. 6
- Dr. **Schulz Adolf**, 1893 Římská 39
- Dr. **Schuster Slavomír** 1930 stát. nem.
- Dr. **Schwank Richard**, 1901 dermat. ven. prim. Anglická 9
- Dr. **Schwarz Albert**, pens. pluk. zdrav. sl. Korunní 26
- Dr. **Schwarz Alexander**, 1892, Barthouova 94
- Dr. **Schwarzkopf Julius**, 1888 int. pens. voj. Čelakovského sady 12
- Dr. **Sigmundová Štěpánka** 1930 Šafaříkova 20
- Dr. **Silbiger Benno**, Pr. 1923 lar. rhin. ot., Čelakovského sady 10
- Dr. **Singerová Alžběta**, Pr. 1936 (1937) stát. stom. ústav.
- Dr. **Singerová-Haberová Cyli**, Pr. 1928 (1936) stom. Londýnská 70
- Dr. **Sirotová-Ettingrová Betty**, Pr. 1928 (1935) stom. Bělehradská 13
- Dr. **Slonitzová-Hirschlová Editha**, 1929 (1936), Fochova tř. 127
- Dr. **Sobotková-Němcová Josefa**, Pr. 1928 ophth. Fochova 85
- Dr. **Smrčková Marie**, 1933 (1934) nem. státní nemocnice
- Dr. **Spal Adolf**, 1912 int. neur. v. zdrav. rada Moravská 21
- Dr. **Sperlinger Vilém**, Pr. 1927 Mikovcova 6
- Prof. Dr. **Springer Karel**, Pr. 1896 (1935) orth. rhin. Barthouova 1a
- Dr. **Stadler František**, Pr. 1935 (1937) Nitranská 16
- Dr. **Stach František**, 1910 int. a voj. Barákova 5
- Dr. **Staněk Čeněk**, 1931 (1934) Bělehradská 13 (v letní sezoně v Luhačovicích)
- Dr. **Stášek Vladimír** Pr. 1936 pres. sl., byt: Fochova 2275
- Dr. **Steindler Alois**, Pr. 1899 Barthouova 19
- Dr. **Steiner Arnošt**, Pr. 1924 (1935) Italská 26
- Dr. **Steiner Pavel**, Pr. 1933 1936) stom. Italská 2
- Dr. **Stolz Josef**, Pr. 1922 (1934) primář. prosektor státní nemocnice
- Dr. **Stolžová-Sutorisová Margita**, Pr. 1924
- Dr. **Stoppel Anatolij Kostenko**, Pr. 1928 (1936), Barthouova 59
- Dr. **Stráník Jindřich** 1927 Polská 54
- Dr. **Stretti Bohuš**, 1897 vrch. zdrav. rada v. v. Bělehradská 12
- Dr. **Strížek František**, Pr. 1931 (1936) neur., Slezská 3
- Dr. **Suchánek Adolf**, 1912 int. baln. Balbínova 17 v létě v lázních Poděbradech vila Oluše
- Dr. **Svatoš Viktor**, Pr. 1901 stom. Anglická 22
- Dr. **Svěráková Milada**, 1933 stát. stom. ústav
- Dr. **Svoboda Jan**, 1896 (1934) nám. krále Jiřího číslo 13
- Dr. **Svoboda Jindřich**, 1925 (1933) Anglická 10a
- Dr. **Svoboda Josef**, 1898 Kladská 13
- Dr. **Svoboda Karel**, Pr. 1935 kardiologické odd. stát. nemocnice, byt: Břevnov, Bělohorská 183
- Dr. **Svoboda Michal**, 1900 p. Francouzská 14
- Dr. **Svoboda Miloslav** 1927 stom. palác Waldek byt Fochova 60
- Dr. **Sýkorová - Hronová Helena** 1928 (1932) ped. Gregorova 14
- Dr. **Szincják Desider**, Pr. 1935 Kodaňská 40
- Dr. **Šabata Ladislav** Pr. 1936 Chodská 21
- Prof. Dr. **Šebek Jan**, 1920 neur. Vilémovská 2
- Dr. **Ševaník Alexander**, Pr. 1928 (1934) Hradecká 16
- Dr. **Šimek Josef**, min. rada zdrav. v. v. Budečská 34
- Dr. **Šimsa Jan**, 1890 neur. psych., Bělehradská 66
- Dr. **Šimůnková roz. Apetaurová Marie**, 1924 stom. Bělehradská 62
- Prof. Dr. **Šmelhaus Stanislav**, Pr. 1912 stom. Pštrossova 18
- Dr. **Špinář Vladimír**, 1926 stom. Slezská 5
- Dr. **Špirk František**, 1926 int. neur., Šumavská 5
- Dr. **Šrámek Otto**, Pr. 1921 ped. Tábořská 30
- Dr. **Štancl Otakar**, Pr. 1932 (1935) int. Anglická 16
- Dr. **Štětina Jan**, Pr. 1933 (1935) prakt. l. Anglická 10
- Dr. **Šustlerová Anna** 1921 Slezská 36
- Dr. **Tahal Bohumil**, pens. gen. zdrav. sl. Skrétova 5
- Dr. **Taussig Alexander**, Pr. 1924 Pštroska 9
- Dr. **Tausig Rudolf**, 1910 gyn. Pštroska 17
- Dr. **Tesař Jan**, 1911 dermat. ven. kom. Jugoslávská 20
- Dr. **Thoma František**, Šumavská 32
- Dr. **Tichá-Horáková Eugenie**, 1921 ophth. Americká 1
- Dr. **Tobrmann Josef**, Pr. 1894, Folimanka 2120
- Dr. **Tomášek Viktor**, Pr. 1924 stom. Skrétova 17
- Dr. **Trunečková-Fronková Vojt.**, frekventantka stát. stom. ústavu
- Dr. **Tvrkovič Augustin**, 1928 stom. Bělehradská 84
- Dr. **Urbánek Karel**, 1921, vrch. zdrav. rada, st. zdrav. ústav, vila C.

- Doc. Dr. **Vacek Bohumil**, 1896, vlád. rada, řed. stát. zdrav. úst. v. v.,
 Dr. **Valentová Milada**, Br. 1934 (1936), frekv. stom. ústavu Jugoslávská 13
 Dr. **Valeš Frant.**, 1912 (1933) Benešovská 20
 Doc. Dr. **Vaniček Fr.**, 1921 přednosta laboratoře stát. zdrav. úst.
 Doc. Dr. **Vanyšek František**, 1915 int. Boleslavská 18
 Dr. **Varclová Božena**, 1933 nem. státní nemocnice
 Dr. **Varner Karel**, 1907, min. rada min. zdrav. Bruselská 4
 Prof. Dr. **Velich Alois**, Šumavská 33
 Dr. **Veselý Jan**, 1896 dermat. ven. voj. Slezská 18
 Doc. Dr. **Vítek Jiří** 1924 (1933) Čelakovského sady č. 12
 Dr. **Vlk Theodor**, Pr. 1892 (1934) Na Šafránci 5
 Dr. **Vítková-Movšedonová Lydie**, 1925 (1934) int. Čelakovského sady 12
 Dr. **Vocetková Růžena**, Pr. 1926 stom. Moravská 30
 Dr. **Vogelová Edith**, Pr. 1936 (1937) stát. stom. ústav
 Dr. **Voglová Lisbeth**, Pr. 1934 (1937) stom. Slezská 17
 Dr. **Vojta Miroslav**, Pr. 1934 (1935) nem. státní nemocnice
 Dr. **Vokáčová Vlasta**, Pr. 1935, posluchačka stát. stom. ústavu
 Dr. **Voldřich Miloš**, Pr. 1934 (1935), frekventant stát. stom. ústavu
 Doc. Dr. **Vondráček Vladimír**, 1919 (1932) int. neur. psych., Španělská 8
 Dr. **Vostrčil Jan**, Pr. 1931 (1936) gyn. dermat., Tylovo nám. 18
 Dr. **Vostrčil Václav**, 1921 Tylovo nám. 18
 Dr. **Votava Ludvík**, Pr. 1904 vládní rada, stát. zdrav. ústav, Korunní
 Dr. **Vrbenský Bohuslav**, 1909 stom. Na Šafránci 4
 Dr. **Wagner Jindřich**, 1912 int. pulm. ředitel státní nemocnice
 Dr. **Wachstätter Alois** 1931 (1932) stom. Rumunská 24
 Dr. **Wassermann Maximilian**, Pr. 1897 (1934) baln., Pštroska 5 (v láz. sez. ve Frant. Lázních)
 Dr. **Weissbarth Arnošt**, Pr. 1898 Fochova 68
 Dr. **Weizmannová-Weissová Elsa**, Korunní 146
 Dr. **Wellner Maximilián**, 1903 stom., Rumunská 36
 Dr. **Wesely Kurt**, Pr. 1934 frekventant státního zubolékařského ústavu
 Dr. **Wiedman Bernhard**, Pr. 1933 (1935) Londýnská 56
 Dr. **Wiesner Antonín**, Pr. 1898, Přemyslovská ul.
 Dr. **Woleska-Lassaková Elsa**, Pr. 1927 (1934) ped., Anglická 16
 Dr. **Wurzinger Bruno**, 1896 stom. Korunní 24
 Dr. **Záhorský Bohdan** Pr. 1933 (1936) prakt. Slovenská 7
 Dr. **Záhorský Josef**, 1920 gyn. říd. lékař sanát. Londýnská 44
 Dr. **Zemánek Frant.**, Pr. 1891 Legerova 38
 Dr. **Zenkerová Erika**, Pr. 1932 (1936) ped. Bělohorská tř. 60
 Prof. Dr. **Zikmund Emil**, 1903 gyn. Mikovcova 12
 Dr. **Zimmermann Mikuláš**, Pr. 1930 (1935) ot. rhin. lar. Fochova 132
 Dr. **Zoubek Václav**, Pr. 1922 Bělehradská 13 (v láz. sezoně v Luhačovicích)
 Dr. **Žemlička Miroslav**, Pr. 1922 (1935) Chorvatská 2316

PRAHA XIII:

- Dr. **Appelt Emanuel**, 1925 Kodaňská 34
 Dr. **Barták Jaroslav**, 1920 stom. Husova 26
 Dr. **Baxa František**, 1896 (1934) voj. Ruská tř. 16
 Dr. **Bäumelt Bohuslav**, Pr. 1934 kasárny J. Roháče z Dubé
 Dr. **Bedřikovecká-Jufová Revena**, 1928 Třída krále Jiřího čp. 1122
 Dr. **Bělík Karel**, 1914 roentg. pulm. voj. Charvatská 5
 Dr. **Bilíková Zdenka**, Pr. 1935, Šafaříkova 42
 Dr. **Bouchal František**, Pr. 1896 (1935) prakt., Bohdalec 726
 Dr. **Brocková-Halová Elsa**, 1927 Pr. Strašnice, nad Primáskou č. kat. 344/8
 Dr. **Budínský Bohuslav**, 1909 vrch. žel. Husova 25
 Dr. **Čapek Arnošt J.**, 1895 Strašnice Vinohradská 584
 Dr. **Čebišová Vlasta**, Pr. 1927 stom. Krokova 5
 Dr. **Danon Izak**, Pr. 1927 (1934), Grégrova 19
 Dr. **Edžubov Armen**, Pr. 1931 (1937) Tyršova 13
 Dr. **Elsnic Ludvík**, 1900 p. Hostivař 284
 Dr. **Fischer František**, 1922 (1933) žel. Záběhllice čp. 1679
 Dr. **Fochová Marie**, Pr. 1933 (1936), Strašnice, Masarykova 324
 Dr. **Gill Leib**, 1925 (1932) Strašnice, Průběžná 1095
 Dr. **Grotto Mořic**, 1918 Záběhllice 3
 Dr. **Grünstein Mikuláš**, 1929 stom. Přemyslova 1012
 Dr. **Guttman Mikuláš**, 1930 (1933) stom. Záběhllice čp. 1796
 Dr. **Hauptlorenzová Alexandra**, 1929 Ruská tř. 14
 Dr. **Heller Karel**, Pr. 1930 (1934) ped. Šafaříkova č. 42
 Dr. **Hellerová-Blochová Juliana**, Pr. 1932 ped., Šafaříkova 42
 Dr. **Hoštička Jaroslav**, Pr. 1935 (1936), Horymírova 23
 Dr. **Charlamov Vsevolod**, Pr. 1931 (1935) Strašnice, na Klinku 853
 Dr. et JUDr. **Chládek Alois**, 1923 (1924) Tyršova ul. 13 (v láz. sezoně v láz. Bohdančí, okres Pardubice baln.)
 Dr. **Chrzová Anna** Pr. 1935 (1936) stom. Táborská 69
 Dr. **Jaková - Pohořelová Lidia**, 1930 (1934) St. Strašnice, Vinohradská 960
 Dr. **Janouch František**, Pr. 1928 (1934), int. Vinohradská 3
 Dr. **Kamberský Karel**, o. r. min. pošt, Spořilov 1091

Dr. **Klafter Isidor**, 1929 Tr. krále Jiřího 769
 Dr. **Klatterová-Salusová Pavla**, 1929 stom. tř. krále Jiřího
 Dr. **Kotáb Josef**, Pr. 1897 říd. lék. záchr. stan. Strašnice Staré 217
 Dr. **Krekšínová Miroslava**, 1925 (1934) Spořilov, Roztylské n. 602
 Dr. **Kulháněk Karel**, 1909 stom. Spořilov 86/9
 Dr. **Kurz Zdeněk**, 1921 m. okr. Hostivař čp. 382
 Dr. **Lancová Anna**, Pr. 1932 (1934) stom. Spořilov, Jihozápadní 1041
 Dr. **Laštovka Václav**, Pr. 1910 (1934) p. Hostivař, Štěrboholská 85
 Dr. **Laurinová Marie**, 1923 gyn. Tolstého 522
 Dr. **Lejčar František**, 1902 m. okr. žel. Palackého 23
 Dr. **Markov Pavel**, Pr. 1930 (1935) Strašnice, Na Klinku 853
 Dr. **Mašková Marie**, Pr. 1933, ped. Spořilov
 Dr. **Matějka Josef**, 1930 Krokova ul. 4
 Dr. et RNDr. **Nešpor Josef**, Pr. 1932 (1936) prakt., Spořilov č. 879
 Dr. **Nevole Svetozar**, Pr. 1935 škola pro důstojníky zdrav. v zál.
 Dr. **Nikl Eugen**, 1924 stom. Kollárova 3
 Dr. **Novotný František**, 1912 Na Borovance 1
 Dr. **Pexa Václav**, 1901 min. rada min. zdrav. v. v., Ruská 783
 Dr. **Pihert Bohumil**, Pr. 1928 Záběhllice 1398
 Dr. **Polosin Michal**, 1921 voj., Kodaňská 28
 Dr. **Procházka Václav**, 1925 pr. okres., Strašnice, Vinohradská 960
 Doc. Dr. **Prošek Václav**, 1918 ped. Třebízského 7
 Dr. **Příbylová Marie**, 1919 stom. Nerudova 18
 Dr. **Radimská-Kunzová Marie**, 1922 stom. Vinohradská 1
 Dr. **Reichert Jaroslav**, 1890 Záběhllice 1000
 Dr. **Richter Karel**, 1894 pens. okr. zdrav. rada Palackého 5
 Dr. **Richter Vladimír**, 1927 stom. Tyršova 858
 Dr. **Ronay Ladislav**, 1920 Záběhllice 981
 Dr. **Roubíček Alexandr**, 1907 žel. p. Staré Strašnice, Vinohradská 979
 Dr. **Sedláček Emanuel**, Pr. 1876 (1937) Kodaňská 34
 Dr. **Seger Karel**, 1926 (1933) Tyršova 4
 Dr. **Sekáčová Eliška**, Pr. 1932 (1935) stom., Tr. Dra Engla 913
 Dr. **Singer Bedřich**, 1925 (1934) stom. Palackého 34
 Dr. **Sladková Věra**, Pr. 1929 (1935) Madridská 13
 Dr. **Sušický Zdeněk**, Pr. 1924 gyn. Horymírova 68
 Dr. **Swoboda František**, 1925 (1933) St. Strašnice, Vilová 389
 Dr. **Šaršok Augustin**, 1897 pens. m. zdrav. rada, Strašnice 135
 Dr. **Trailana Jekaterina**, Bo 1929 (1937) Strašnice, za poštou 896
 Dr. **Urban Bohumil**, 1920 v. odb. rada min. žel., Smetanova 873
 Dr. **Útrata Roman**, 1927 třída Krále Jiřího 84

Dr. **Vejnar Josef**, 1927 (1931) ped. Tr. krále Jiřího
 Dr. **Veselý Bohumil**, pens. pluk. zdrav. sl. Strašnice Staré, Masarykova kolonie 346
 Dr. **Vlková-Šípková Helena**, 1927 (1933) stom., Strašnice, Krátká 985
 Dr. **Vonášek Vilibald**, 1924 zdrav. kom. Palackého tř. 967
 Dr. **Votava Jiří**, Palackého 1

PRAHA XIV:

Dr. et Ph. Dr. **Apetauer Josef**, 1932 ústavní, Krč, Masarykovy domovy
 Dr. **Berezovská-Sajdová Věra**, 1931 Údolí Samovo 6
 Dr. **Bílá Marie**, 1934 ústavní, Krč, Masarykovy domovy
 Dr. **Bitter David**, 1924 Táborská 30
 Dr. **Blažek Frant.**, Pr. 1929 (1936), Krč, Masarykovy domovy
 Dr. **Boháčková Marta**, Pr. 1934 Ochrana matek a kojenců Krč
 Dr. **Borecký František** 1914 chir. orth. vrch. žel. p. Nezamyslova 621
 Dr. **Boura August**, 1904, Benešova 68
 Dr. **Bouz František**, Pr. 1905 (1935), vrchní zdrav. rada, Horní Krč 213
 Dr. **Bulíř Karel** 1922 m. okr. Dol. Krč čp. 227
 Dr. **Burian Vilibald**, 1921, Táborská 74
 Dr. **Černáček Josef**, 1933 Krč, Masarykovy domovy
 Dr. **Deweserová Žofie**, 1931 Pr. čp. 363
 Dr. **Dubinová-Matějková Gabriela**, Pr. 1923 (1936), Nusle, Kroková 4
 Dr. **Dubnová Anna** Pr. 1925 (1936) Oldřichova 41
 Dr. **Eiser Artur**, Pr. 1935, hospitant kliniky
 Dr. **Fišer Avran**, 1930 Přemyslovo nábř. č. 11
 Dr. **Frey Antonín** 1919 stom. Benešova 553
 Dr. **Frieb Josef**, Pr. 1932 (1935), Krč, Masarykovy domovy
 Dr. **Friedman Rudolf**, 1910 ped. Na Klikovce 3
 Dr. **Fritsová Veronika** Pr. 1931 (1936) stom. Pankrác, Palackého 54
 Dr. **Gruberg Emil** 1930 Pr. na Zámecké 13
 Dr. **Grynsztejn Jochanam** 1930 Pr. Nusle Údolí 726
 Dr. **Gurevičová-Taussigová Sterna**, Pr. 1929 (1935) Oldřichova 36
 Prof. Dr. **Hájek František**, 1912 (1934) soud. lék. Doudova 1144
 Dr. **Haklová-Vokáčová Vlasta** 1916 gyn. dermat. int. Havlíčkova 175
 Dr. **Hlaváček Arnošt**, Pr. 1925, Nusle-Podlipného 1233
 Dr. **Hlávka František**, Pr. 1926 Michle Táborská 873
 Dr. **Jakubová-Vojtěchová Klotilda**, 1923 stom. Nusle Palackého 15
 Dr. **Jakubec Theodor**, 1937, stom. Pankrác, ul. na Pankráci 67
 Dr. **Jaroš František**, Pr. 1930 (1935) stom. Pankrác, Palackého 54
 Dr. **Jedlička Gustav** Bo. 1931 (1936) Nusle, Podlipného čp. 1218
 Dr. **Jirků Miroslav**, 1928 (1932), všeob. Pankrác, Benešova 76

- Dr. **Kafková Anna**, 1933 ústavní Krč Masarykovy domovy
- Dr. **Kasabov Nikola**, Pr. 1929 (1936), Sudoměrská 35
- Dr. **Kalvoda Augustin**, Br. 1933 (1935), Krč, Masarykovy domovy
- Dr. **Kavanová-Vlčková Věra**, Br. 1934 (1936), nad Jezerkou 1199
- Dr. **Kohut Jaroslav Bohdan** Pr. 1933 (1936) Palackého nám. 7
- Dr. **Kosák Zdeněk**, 1927 m. škol., Jaromírova ul. 13
- Dr. **Koudelka Ferdinand**, Pr. 1928 Michle, Táborská 82
- Dr. **Kovařík Josef**, Pr. 1926 Michle, Na Kačerově 441
- Dr. **Kozlová-Machanová Věnceslava**, 1923, Svatoplukova 38
- Dr. **Král Jiří**, Pr. 1932 (1936), Krč, Libušská 120
- Prof. Dr. **Kredba Miloš**, 1920 univ. asistent, Jaromírova 13
- Dr. **Kučera Josef**, 1905 (1930) Nusle
- Dr. **Kučerová Emilie**, Pr. 1934 (1935) Jedličkův ústav
- Dr. **Kuthan Vilém**, Pr. 1913 min. rada min. pošt, Přemyslovo nám. 3
- Dr. **Málek Albert**, 1933, Táborská 94
- Dr. **Mangeim Samuel**, 1927 (1933) stom. Svatoslavova 38
- Dr. **Mološedová-Vrbová Aida**, Pr. 1930 prakt., Zatecká 1211
- Dr. **Marek Ant.**, 1930 (1932) všeob., Na zelené lišce, domovy ÚSP, blok B čís. 7
- Dr. **Matušenko Boris**, 1909 Nusle Palackého 54
- Dr. **Mauderová-Dusilová Zdenka**, Pr. 1932 (1935), Riegrovo n. 10
- Dr. **Mrázková - Marková Anna**, 1930 (1933) ped. Horní Krč, čp. 184
- Dr. **Müller Zdeněk**, 1927 (1933) Riegrova č. 1
- Dr. **Navara Oldřich** Pr 1914 vrch. věz. lékař, Pankrác, Palackého 88
- Dr. **Navrátilová-Smetánková Marie**, stom., Jaromírova 430/31
- Dr. **Nešvara Ludvík**, 1897, Spořilov 45-15
- Dr. **Neumann Artur** 1928 stom. Riegrovo n. 11
- Dr. **Olmr Zdislav** Pr. 1934 (1936) ul. 1. listopadu 1210
- Dr. **Oppenheimer Jakub** 1913 int. pulm. vrch. žel. p. Vladimírova 2
- Dr. **Ortýnská Anna** 1924 stom. Michle Táborská novostavba Dr. Pavelky
- Dr. **Pasternak Abram**, Pr. 1931 Nusle Táborská 60
- Dr. **Pavelka Antonín**, 1920 m. okr. žel. p. Michle, Táborská tř. 745
- Dr. **Pekárková Karolina** Pr. 1929 (1936) ul. 1. listopadu 1241
- Dr. **Pelzlová Marie** 1917 Michle Horní ulice 735
- Dr. **Peřina Jaromír**, 1930 (1933) Palackého 19
- Dr. **Plaňanská Marie** Pr. 1933 (1936) klinika prof. Šebka
- Dr. **Pleticha František** 1890 m. zdrav. rada žel. Michle, Havlíčkova 216
- Dr. **Pokorný Jiří**, 1928 (1934) ped. Nusle, Riegrovo n. 11
- Dr. **Polák Vilém** Pr 1924 stom. Oldřichova 21
- Dr. **Prokip Stanislav Jackiw** 1930 Pr. Nusle Vila Bělka 48
- Dr. **Raudenský František** 1924 Pankrác, U Bělky 1065
- Dr. **Rauchenberg František**, 1924 (1934) Nusle, sp. 1063
- Dr. **Reim Josef**, Pr. 1933 (1935) prakt. l., Nusle, U Pankrácké vozovny 1188
- Dr. **Ritter David** 1929 nem. Táborská 30
- Dr. **Robak Tomáš**, Pr. 1931 (1935) prakt. Nusle, Boleslavova 9
- Dr. **Romayová - Trostlerová Irma** Pr. 1923 (1936) stom., ul. Zateckých 1091
- Dr. **Sadovská provd. Roháčová Marie** 1931 Nezamyslova 6
- Dr. **Semerád Vladimír** Pr 1917 m. okr. Čestmírova 363
- Dr. **Schulz Eugen**, Pr. 1899 (1935), Zábojova 2
- Dr. **Schuster Karel** 1896 gyn. vrch. pol. zdrav. rada Sezimova 2
- Dr. **Schwarz Hanuš** Pr 1933, Nusle 760
- Dr. **Singerová Markéta** Pr 1928 Slavojova 9
- Dr. **Sobotková Marie**, 1928 Dolní Krč č. 375
- Dr. **Solařík Bohumil** 1913 m. okr. Jaromírova 39
- Dr. **Soluchová-Prychodková Tatjana**, Pr. 1929 (1935) stom., Pod vilami 857
- Dr. **Stach Frant.** 1910 int. Barákova 741/5
- Dr. **Suková-Svobodová Bohumíra**, 1930 (1931) stom. Dolní Krč 375
- Dr. **Svoboda Frant.**, Pr. 1933 (1934) stom., Michle, Táborská č. 114
- Dr. **Sýkora Vilém** vrch. zdrav. rada Michle čp. 388
- Dr. **Šarič Drago**, 1932 Krč, Masarykovy domy
- Dr. **Šírl Jarošlav** Pr 1924 Riegrovo n. 4
- Dr. **Šrámek Luděk**, 1928 (1932) gyn., Boleslavova 17
- Dr. **Šrámek Otokar**, 1921 Táborská 30
- Prof. Dr. **Stary Zdenko**, Bráník. 450
- Dr. **Šťastný Otokar** 1920 m. vrch. žel. Čestmírova 13
- Dr. **Tvaroh František**, 1932 (1934) Krč, Masarykovy domovy
- Dr. **Uttl Václav**, 1914 Riegrovo n. 363 stom.
- Dr. **Vindberg Wolf** 1930 Benešova 12—16
- Dr. **Vrbová-Truhlářová Pavla** 1925 Riegrovo nám. 11
- Dr. **Wolfová-Svobodová Marie** 1918 stom. Riegrovo nám. 1
- Dr. **Zahálková Anna** 1924 ped. Horní Krč čp. 80
- Dr. **Zardová Olga**, 1931 Krč, Masarykovy domovy
- Dr. **Zarecki Lajzer**, 1930 Oldřichova 28

PRAHA XV:

- Dr. **Aul Josef** 1925 Podolí
- Dr. **Bojková-Ungarová Malvína** 1927 (1932) ped. Podolí, Na Zlatinci 19
- Dr. **Brunclík Ladislav**, Pr. 1933 (1935), chir. klinika prof. Dra Diviše, Podolí, Fřičova 158
- Dr. **Čípek Jaroslav** Pr 1928 ort. Lopačeká 110
- Dr. **Čolcherová-Procházková Leia**, Pr. 1930 (1934) na Dolinách 1136
- Dr. **Hanák Bohumír** Pr 1926 Přemyslova 236

- Dr. **Hněvkovský Otakar**, 1926 chir. lékař sanatorium Podolí
 Dr. **Janda Jan** Pr 1911 (1933) Bráník, Jiráskova čtvrt 581
 Dr. **Jedlička Michal** Pr 1903 chir. vrch. řed. sanatoria v Podolí, Rašínovo nábřeží 20
 Dr. **Jeřábek Vlad.**, 1928 Podolí, Pražské sanatorium
 Dr. **Krupičková-Johanovská Marta** 1916 min. rada min. zdrav., Bráník, Jiráskova čtvrt
 Dr. **Laciga Alois** Pr 1920, Bráník, Husova 185
 Dr. **Lacigová-Žlábková Marie** 1921 stom. Bráník 185
 Dr. **Mudrych Václav**, Pr 1897 m. zdrav. rada Podolí 139
 Dr. **Moudrý Jiří**, Pr 1931 (1936) Podolí, Pražské sanatorium
 Dr. **Pavelka Čeněk**, 1923 m. okr., Bráník, Pivovarská 615
 Dr. **Pavlovská Naděжда** Pr 1928 (1934) Bráník 592 (za starým pivovarem)
 Dr. **Petrík Vladimír** Pr 1901 vrch. zdr. rada Bráník Jiráskova čtvrt 292
 Dr. **Procházkva Ivan** 1920 baln. Na Dolinách 2
 Dr. **Půlkrábková-Pustinová Stanislava**, Pr 1933 (1936) stom., Na Dolinách 25
 Dr. **Rayman Radim** 1928 (1932) Podolí čp. 100 Na Dolinách
 Dr. **Sedláček Jindřich** Pr 1934 (1937) Podolí
 Dr. **Šanovec Jaroslav** Pr 1934 (1937) pol. lékař Bráník 517
 Dr. **Šimková Rachel**, 1929 (1933) Podolí, Karlova 364
 Dr. **Šimsová-Poljaková Božena** Pr. 1928 (1936) stom. Bráník 433
 Dr. **Šmilauerová Pavelková Blažena** 1923, Bráník, Pivovarská 44
 Doc. Dr. **Tachezy Rudolf**, 1927 gyn. klinika Podolí
 Dr. **Vaněčková Olga**, Pr 1934 klin. prof. Dra Diviše, Podolí
 Dr. **Vereščínský Vasil**, Pr 1929 (1935), Bráník, Hlavní 21
 Dr. **Vosátka Ladislav** 1926 Podolí 157
 Dr. **Wagner Zdeněk**, 1927
 Dr. **Zahourek Václav** Pr 1925 roentg. praž. sanatoria v Podolí
 Dr. **Czastkova Vilemina** 1909 gyn. Dvořáková čp. 1274
 Dr. **Černický Ladislav** 1901 chir. m. zdrav. rada, Nádražní 33
 Dr. **Dedek Fr.** 1926 Hlubočepy 81
 Dr. **Dědeček Josef**, 1907 int. m. okr., Presslova 12
 Dr. **Djukov Evžen**, 1928, Na Václavce 2190
 Dr. **Dorfmann František**, 1926, Na Březince 17
 Dr. **Dörfelová-Bezecná Anna** 1922 (1931) Zborovská 24
 Dr. **Drtinová-Löbenbachová Olga** 1925 ped. Hořejší nábř. 6
 Dr. **Dvořáková Jarmila**, Pr. 1934 (1935) stom. Nádražní 7
 Dr. **Eckhardt Karel** Pr 1880 Švandova č. 15
 Dr. **Formánková-Balcarová Olga**, Pr. 1927 (1936), U Malvazinky 1950
 Dr. **Foustka Jiří**, 1920 stom., Zapova 1496
 Dr. **Fragner Benjamin** 1921 p. Štefánikova 4
 Dr. **Gattermann Vojtěch**, 1919 (1931) Zborovská 44
 Dr. **Guth Karel** 1892 odborový přednosta min. zdrav. n. o. Presslova 11
 Dr. **Hájek Bohumil**, 1929 Plzeňská 34
 Dr. **Hanák Theodor**, Pr 1933 (1937) min. komisař min. zdrav. Presslova 14-I
 Dr. **Hausmann Robert**, Pr 1929 (1934), Štefánikova 56
 Dr. **Hejtmán Prokop** vrch. zdrav. rada zem. úřadu v. v., Žižkova 27
 Dr. **Heller Otto** 1894 Zborovská 54
 Dr. **Herczeg Armin**, 1932 (1933) sanatorium Sanopz
 Dr. **Herczová Blanka**, 1926 (1933) Ke Koulce č. 11
 Dr. **Hlaváčková-Krejčová Marie** 1924 stom., Zborovská 36
 Dr. **Hojer Stanislav**, 1923 Pr. stom., Štefánikova č. 15.
 Dr. **Hoop Josef**, 1922 (1934) int. Petřínská ul. 5
 Dr. **Hornov Ludvík**, 1907 int. pulm., Hořejší nábř. 8
 Doc. Dr. **Hynie Josef**, 1924 (1931) dermat. ven., kosmetika a sexuologie, Smetanova ul. č. 1
 Dr. **Chvála František**, 1927 nem. int., Palackého 43
 Dr. **Ihl Vilém**, Pr 1936 (1937) Zborovská 19
 Dr. **Kauerová Marie**, 1921 int. neur., Nábř. Legií 20
 Dr. **Kaznelsonová-Havlíčková Eva** 1922 stom. Zborovská 60
 Dr. **Kellner Karel**, Pr. 1927, Vinohradská 1823
 Dr. **Klein František** 1913 Pr. všeob. Holečkova 16, v letní sez. v Karl. Varech
 Dr. **Klučina František** 1906 lar. rhin. ot. Třebízského 1214
 Dr. **Knapp Jaroslav** 1897 stom. Dvořáková 496
 Doc. Dr. **Knobloch Jan**, Pr. 1924 (1936) chir., „Sanopz“, Nábřeží legií 31
 Dr. **Kochlík František** 1910 m. zdrav. rada Holečkova 8
 Dr. **Koldovský Květoslav** 1923 (1930) opt., Nábřeží legií 9

PRAHA XVI:

- Dr. **Alter Karel** 1922 sanat. Sanopz Santoška čp. 1500
 Dr. **Andrašovan Julius** 1927 Palackého 3
 Dr. **Bartošek Adolf**, 1897 (1934) vrch. zdrav. rada v. v., Nábřeží legií 26
 Dr. **Bazika Vladimír**, odb. přednosta min. zdrav. v. v., Jungmannova 9
 Dr. **Bečka Karel** Pr 1899 Klicperova 1
 Dr. **Bergl Klemens**, Pr. 1910 psych., v lesíčku 3
 Dr. **Beneš Zdeněk**, 1926 roentg., sanatorium „Sanopz“, Dvořáková 29
 Dr. **Beyer Miloš**, Pr. 1920 (1935), U Santošky 11, rev. lékař ÚSP
 Dr. **Bidermannová Brajna** 1931 Pr. nem. Zborovská 46
 Dr. **Bradáč Ferdinand**, 1914 ped. min. rada min. zdrav., Třebízského 10
 Dr. **Břejcha František** 1891 vrch. pol. zdrav. rada Štefánikova 42

- Dr. **Kolečký Miloslav**, Pr. 1925 m. škol. Dienzenhofferovy sady 4
- Dr. **Kollinger Antonín** 1889 pens. m. zdrav. rada Štefánikova 14
- Dr. **Kozák Jan** 1899 zem. zdrav. insp. v. v. Zborovská 5
- Dr. **Krecar František**, 1922 gyn., Štefánikova 3
- Dr. **Krhounková-Opplová Marie**, Pr. 1933 (1934) stom. Nádražní 26
- Dr. **Krist Jan** Pr 1893 vrch. zdrav. rada v. v., Vinohradská 1
- Dr. **Kulík František**, Pr. 1929 (1934) ped. Komenského 16
- Dr. **Kutová-Rašínová K.**, 1918, Zborovská 50
- Prof. Dr. **Lippich Bedřich**, 1901 fysiol. chem., čp. 1274
- Dr. **Ludwig Alfréd**, nem., Hořejší nábreží 9
- Dr. **Lukášová Ludmila** Pr 1911 m. škol. ped., Nad Kavalírkou 2113
- Dr. **Macoun Jiří**, 1927 (1933) gyn., Palackého č. 39
- Dr. **Maixner Adolf** 1907 (1932) chir. a gyn. lékař presid. republiky, Nábreží Legií 8
- Dr. **Malec Josef** Pr 1920 stom. Vinohradská 23
- Dr. **Mašner Václav** 1920 Švandova 5
- Dr. **Matějka Josef** Pr 1913 m. Přístavní. 1236
- Dr. **Měšťan Karel**, 1929 (1932) stom. ul. Pavla Švandy ze Semčic č. 9
- Dr. **Mikiska Alois**, Pr 1928 (1936) ped., Nádražní tř. 10
- Dr. **Nachodkinová Klaudivie** 1929 Přístavní čp. 1564
- Dr. **Neumann Emil** 1930 (1932) všeob. Plzeňská 61
- Dr. **Neumann František** 1924 Palackého 14
- Dr. **Novák Jaroslav** 1922 int. neur. Štefánikova tř. 17
- Dr. **Novotná-Šíchová Marie** 1926 stom. Nádražní 15
- Dr. **Olehla Oldřich** 1919 stom. Zborovská 3
- Dr. **Oppel Karel**, 1927 Nádražní 26
- Dr. **Opplová Marie**, Pr 1928 (1936) stom. Nádražní 26
- Dr. **Ostrčil Josef** 1901 vlád. rada zem. úřadu Zborovská 32
- Dr. **Parschová-Tringlerová Helena**, 1930 Holečková 24—422
- Prof. Dr. **Pelc Hynek**, Pr. 1919 (1935), Barrandov 337
- Dr. **Pelcová-Navrátilová Ludmila** Pr 1922 (1935) stom. Barrandov 337
- Dr. **Pípek Oldřich** 1891 gyn. Arbesovo nám. 7
- Dr. **Plichta Frant.**, Br. 1930 (1934) stom. Malátova 2
- Dr. **Rogačevová-Knoblochová Magdalena**, 1927 gyn., Nábreží legií 31
- Prof. Dr. **Rotky Jan** 1903 int. Holečková 4
- Dr. **Roubal Ivan**, 1930 (1934) ul. Pavla Švandy ze Semčic 7
- Dr. **Rumlová-Škorpilová Eugenie** Pr. 1928 (1936) ped., Malvazinky 2255
- Dr. **Seidlerová-Hermannová Olga**, 1923 ped., Štefánikova 15
- Dr. **Schönfeld Arpád**, Pr. 1932 (1936), sanatorium „Sanopz“
- Dr. **Silbermann Richard**, 1909, vrchní odborový rada min. zdrav., ul. E. Peškové 588
- Dr. **Smetana Jan** 1909 m. zdrav. rada Štefánikova 65
- Dr. **Smetánková - Kučerová Marie**, Pr. 1930 (1936) Na Doubkové 2040
- Dr. **Spiegl Pavel** 1928 Fr. Svornosti 26
- Dr. **Springer Erich** Pr 1933 (1935) Štefánikova 4
- Dr. **Srb Otto** 1919 gyn. Štefánikova 27
- Dr. **Stehlík Gustav** 1895 stom. Palackého 33
- Dr. **Steinert Arnošt**, 1911 ped. Zborovská 8
- Dr. **Stejskal Jan**, Pr. 1929 (1935) stom., Bozděchova 7
- Dr. **Stránský Jakub** 1906 žel. p. Hlubčepy 81
- Dr. **Suhrada Josef**, Pr. 1931 (1935) int., Třída Svornosti 3
- Dr. **Svátek František** 1896 stom. Ul. Elišky Peškové 2
- Dr. **Svoboda Emanuel** 1919 dermat. ven. ur. Vinohradská 17
- Dr. **Šimek Jiří**, Pr. 1933 (1934) int., sanát. „Sanopz“
- Dr. **Šmíd František**, 1928 stom. Štefánikova 38
- Dr. **Špaček Frant.**, 1924 (1933) gyn. Arbesovo nám. 42
- Dr. **Šubert Miloslav** Pr 1933 (1935) nadpor. zdrav. Vorový přístav 1032
- Dr. **Šulc Miroslav**, Pr. 1920, Xaveriova 1846
- Dr. **Švejar Jindřich**, Pr. 1914, min. rada min. zdrav. Žižkova 25
- Dr. **Tadra Karel** 1903 stom. Dvořákova 1307
- Dr. **Talavašková Růžena** Pr. 1935 (1936) ženský domov
- Dr. **Tísek Antonín**, Pr. 1926 m. okr., Radlice, Radlická 2244
- Dr. **Tísková-Vejnarová Emilie** Pr. 1923 ped., Radlice, Radlická 2244
- Dr. **Truneček Stanislav**, 1929, Hlubčepy 85
- Dr. **Vahala Zdeněk** Pr 1928 (1935) Zborovská 32
- Dr. **Valenta Jan**. 1922 stom. Sokolská 17
- Dr. **Vanschura Vladislav** 1921 okres. nem. poj. Smíchov
- Dr. **Viskup Pavel** 1927 (1932) Palackého 26
- Dr. **Vít Vendelín** 1904 ped. Štefánikova 41
- Dr. **Vojen Alois** 1924 stom. Plzeňská 40
- Dr. **Volný Otto** 1925 (1930) Neklanova č. 3
- Dr. **Vonková Anna** 1923, Na Hřebenkách 111
- Dr. **Vorlová-Mlíková Marie** Pr 1924 Nádražní 8
- Dr. **Wantochová Anna** Pr 1926 (1935) stom. Dvořákova 11
- Dr. **Weil Robert** Pr 1930 (1936) int., Palackého 33
- Dr. **Wiererová-Dvořáková Ludmila** 1921 stom. Zoubkova 3
- Dr. **Wirth František** 1894 p. Štefánikova 36
- Dr. **Záhorský Jaroslav** Pr 1929, Štefánikova č. 17
- Dr. **Záleský Jan** Pr 1904 lar. rhin. ot. Vítězná 3

Dr. **Zeman Antonín** 1903 m. zdrav. rada Palackého 1

PRAHA XVII:

- Dr. **Bačkurinská-Zelenková Mariana**, 1929 (1933), Plzeňská 2095
Dr. **Bešťáková-Karlíková Božena** Pr 1930 (1934) ped. Plzeňská 512
Dr. **Běhmová Blanka** Pr. 1930 (1936) Pankrác 1233
Dr. **Deport Jan** Pr. 1928 (1936) Košíře, roh Holečkovy a Čechovy ulice
Dr. **Endres Antonín** Pr 1935 (1937) p. Košíře 606.
Dr. **Heller Rudolf** Pr 1891 (1936) Košíře, Cibulka 346
Dr. **Herczeg Aladár** 1933 stom. Plzeňská 512
Dr. **Herzeg Zoltán** Pr 1926, Plzeňská 134
Dr. **Jeníček Václav** Pr 1932 (1936), Jino-nice 455
Dr. **Kaulich Bedřich**, Ďáblice, Komen-ského 30
Dr. **Kmeř Mikuláš** 1916 ped. stom., Plzeňská 222
Dr. **Kmetová Zofie** 1926 Pr. stom. Plzeňská 52
Dr. **Kotek Jan**, 1928 Košíře, Plzeňská 175
Dr. **Martynová-Valdová Eugenie**, Pr. 1930 (1937) Jino-nice, Souběžná ul. 1
Dr. **Palička Josef**, 1922 stom. Třebíz-ského 479
Dr. **Pavlík František** 1903 m. zdrav. rada Erbenova 233
Dr. **Poláková Libuše** Pr 1936 (1937) Ma-sarykův ústav pro léčení lupusu v Motole
Dr. **Potěská Marie** Pr. 1932 (1936) V Ci-bulkách 362
Dr. **Sládek Antonín** 1910 vrch. žel. p. roh Plzeňské a Václavské 302
Dr. **Sommer Josef** Pr. 1934 (1936) voj. Motoly, Pod Homolkou 151
Dr. **Sommer Vojtěch** Pr 1890 pens. m. vrch. zdrav. rada, Plzeňská 196
Dr. **Šrám Karel** Pr 1929 Košíře 469
Dr. **Tampier Ladislav** 1922 m. okr. Ko-šířské nám. 520.
Dr. **Veselý Josef**, Pr 1920 (1935), Cibul-ka 406

PRAHA XVIII:

- Dr. **Bělohávek Karel**, Pr 1921 (1935) stom., Břevnov, Hošťálkova 54
Dr. **Bílek František** 1924 gyn. Voře-chovka 357
Dr. **Burian Bedřich** 1932 (1933) Chlum-ského 595
Dr. **Demidov Fedor** 1930 (1931) stom. Bělohorská 243
Dr. **Grimmová Blaschková Ludv.** 1923 ped., Vořechovka Lomená 39
Dr. **Hájková-Karlíková Marie** Pr 1927 m. škol., Šlikova 292
Dr. **Heroldová Marie** Pr 1929 (1937) ped. Bělohorská 202
Dr. **Hirn Jiří** Pr 1924 stom., Bělohorská tř. 723
Dr. **Hrdlička Karel** 1909 m. ústř. rada Střešovice, Bělohorská 128
Dr. **Hrejsová-Rumlová Bohumila**, Pr. 1923, Střešovická 36
Dr. **Chmelař Oldřich** 1911 p. Voře-chovka 478

- Dr. **Chmelař Rudolf** 1892 Ríčanova 5
Dr. **Jarušková-Zlokolicová Marie** Pr 1929 stom., Šlikova 292
Dr. **Karabcová-Hradečná Jindřiška** Pr 1930 (1933) gyn., Sultysova 8
Dr. **Kasalická Božena** 1919 ped., Bělo-horská 723
Dr. **Keletiová Alžběta** Pr 1931 (1937) ped. Kotnaurovo nám. 679
Dr. **Kövalinka František** 1894 m. zdrav. rada Tejnka 200
Dr. **Kratochvíl Josef**, 1929 (1933) Voře-chovka 250
Dr. **Kurka Ladislav** Pr 1930 (1935) m. okr., Dolní Liboc 301
Dr. **Lastivka Jiří** Pr 1927 Malý Břev-nov 662
Dr. **Mannabergová Zuzana** Pr. 1936 Střešovice, Na Hubálce 377
Dr. **Mentberger Josef** Pr 1925 (1935) m. okres. Střešovice, Střešovická 32
Dr. **Mojžíš Antonín**, 1894 (1933) Šliko-va 406
Dr. **Našinec Otto** 1926 m. okres. Bělo-horská 493
Dr. **Nebesář Vladimír**, Br. 1929 (1936) stom. Pražovská 367
Dr. **Němejc Pavel**, 1914, vr. odb. rada min. zdrav., Za Pohořelcem 671
Dr. **Panoušek Jaroslav** 1931 int. Stře-šovice „Domov“ 151
Dr. **Pelikán Bohumír** 1931 (1934) Dolní Liboc č. 26
Dr. **Píkl Josef**, Pr. 1893 (1934) na Vy-pichu
Dr. **Pollatschek Josef** Pr 1895, Dělo-střelecká 5
Dr. **Procházková-Vlčková Matylda**, Pr. 1935 stom., Husova 285
Dr. **Semec Miron** Pr. 1927 (1936) Na Bateriích 909
Dr. **Schwarz Karel** Pr 1903 Šlikova 30.
Prof. Dr. **Starkenstein Emil**, farma-kolog, U Laboratoře 26
Dr. **Strobachová-Poláková Helena** 1931 (1932) stom. Střešovice na Malovan-ce 723
Dr. **Svoboda Emanuel** 1902 Střešovice, Na Panenské 163
Dr. **Symon Ladislav**, Pr. 1901 vrch. zdr. rada Střešovice 274
Dr. **Šimek Antonín** 1909 stom. m. okr. Bělohorská 416
Dr. **Štolla Stanislav** Pr 1897 m. zdrav. rada, Liboc čp. 23
Dr. **Weberová-Fischerová Žofie**, Čukro-varnická 59
Dr. **Zlokolica Slavko** Pr 1930 (1935) Bělohorská 12

PRAHA XIX:

- Dr. **Andres Augustin**, Pr. 1924 (1934) Dejvice, Na pískách 26
Dr. **Assejeva Toma Papša Olga** 1931 (1934) stom. Bubeneč, na Růžku č. 4
Dr. **Balkányi Vilém Bo.** 1927 (1934) stom. Bubeneč Jiráskova č. 43
Dr. **Bayerová-Kroulíková Karla** Pr 1917 (1935) m. okr. čp. 1837
Dr. **Bondy Hugo** 1923 neur. psych. Bu-beneč 144
Dr. **Borě Václav** 1920 stom. žel. p. Vo-kovice Husova 97
Dr. **Brož Rudolf** 1920 (1934) m. okr. Bubeneč, Bubenečská 43

- Dr. **Bukovský Jan** Pr. 1935 (1936) stom., Vítězné n. 1
- Dr. **Cavallarová - Vorlová Emilie** 1927 stom., Dejvice, tř. krále Alexandra 1426
- Dr. **Čížek Karel** Pr 1900 Dejvice, Na Pernikářce 733
- Dr. **Dvořák Josef** Pr 1924 (1937) ul. Pod kaštany č. 7
- Dr. **Erben Arnošt** 1932 (1935), Synkovská 8
- Dr. **Fidler Miloslav** 1925 ped. m. škol., ul. Nár. Obrany 13
- Prof. Dr. **Fischer Oskar** Pr 1900 nem. psych., Veleslavín sanatorium
- Dr. **Frič Bohumír** 1927 ped. m. škol., Brafova 24
- Dr. **Fügner Hynek**, 1910, odbor. přednosta min. zdrav., Bubeneč, Teronská 536/10
- Dr. **Groh Edvard** Pr 1901 zdrav. insp. Dejvice 449
- Dr. **Hanousek Ladislav**, Pr. 1933 (1934) voj. letecký ústav v Dejvicích
- Dr. **Helel Josef** Pr 1922 stom., Čechova tř. 23/III
- Dr. **Herzegová-Mahlerová Adela** 1930 (1932) stom. Bubeneč, Verdunská 7
- Dr. **Hoffmann Otto**, Pr. 1888 (1934) pens. m. Bubeneč, Ovinecká 73
- Dr. **Holubková-Jirásková Bohumila** Pr 1923 Bubeneč, Schnelllova 21
- Dr. **Hron Bohuslav** Pr 1919 p. Bubeneč, ul. Nár. Obrany 35
- Dr. **Jankovič Marko** Br 1931 stom. Dejvice, Na Hutích 6
- Dr. **Janků Albín** 1921 (1934) Dostálova 7
- Doc. Dr. **Janků Josef** Pr 1912 opht. Dejvice, Dejvická 14
- Dr. **Janžura Miloslav** 1922 stom. Dejvice, Polská 2
- Prof. Dr. **Jerie Josef** 1897 (1933) gyn. Komornická 1851
- Dr. **Jirásek Adolf** 1917 roentg. radiol. Bubeneč, Schnelllova 21
- Dr. **Kafková-Lukešová Marie** Pr 1932 (1936), Bubenečská tř. 4
- Dr. **Kamysánský Ivan** 1927 (1932) gyn. Dejvice nám., Na Hutích 6
- Dr. **Kaplanová Milada** Pr 1921 Bubeneč Uralská 16
- Dr. **Kellnerová Jarmila** 1928 Staré Dejvice 771
- Dr. **Kepka Antonín** 1913 (1931) podpluk. Dejvice, Dejvická tř. č. 11
- Dr. **Kessler Jan** 1921 dermat. ven. voj. ul. Starodružníků 509
- Dr. **Klečák Emanuel** Pr 1928 Zadní Dejvice 1394
- Dr. **Klener Frant.**, Pr. 1933 stom., Dejvice, Báděního 208
- Dr. **Kolář František** Pr 1928 nem. Dejvice, Svatovítská 362
- Dr. **Kosák Leo** Pr 1900 psych. neur. Veleslavín, Jaromírova ul.
- Dr. **Koubek Zdeněk** Pr. 1895 (1937) m. škol. lék., ul. 9árodní Obrany č. 29
- Dr. **Kramer Leopold** 1889 neur. psych. Veleslavín, sanatorium
- Dr. **Kraiczová-Kolouchová Hana**, 1923, Bubeneč, Vítězné u. 829
- Dr. **Kraumanová - Palkovičová Marie**, Pr. 1922 (1935) stom., Na Pískách 68
- Dr. **Kryška Jaroslav** 1925 (1932) gyn. Dejvice, Dejvická 37
- Dr. **Křivohlavý Antonín** Pr. 1931 (1936) psych., Svatovítská 22
- Dr. **Křováček Jan**, Pr. 1927 (1935) stom. Dejvická tř. 42
- Dr. **Ledvína Václav**, 1929 (1933), Dejvice, Velvarská 22
- Dr. **Ledvinka Petr** 1908 stom. Bubeneč Korunovační 2
- Dr. **Leipen Jiří** 1919 ped. Bubeneč, Vítězné nám. 829
- Dr. **Lewit Egon** 1911 ped. Bubeneč, Bučkova 31
- Dr. **Libinský Rudolf** 1909 pulm. žel. Bubeneč. Bubenečská 19
- Dr. et JUDr. et PhDr. **Lischka Richard** 1933 Dejvice, Nad Šárkou 13
- Dr. **Lotorejczyk Vasil**, Pr 1933 (1935), Bubeneč, sanatorium Dra Kramera
- Dr. **Lukeš Ant.**, 1928 (1933) ot. rhin. lar. Belcrediho 11
- Dr. **Mahler Norbert** Pr 1930 (1936), Na Piavě 2
- Dr. **Maixner Emerich** 1911 int., Alešova 240 Karlovy Vary
- Dr. **Maňaska Václav** 1923 stom. Bubeneč, Čechova 12
- Dr. **Maněvský Vladimír** Pr 1927 Podbaba 35
- Dr. **Masák Alois** Pr. 1892 (1936) ul. Tatranského pluku 1273
- Dr. **Miessler Jan** ved. léč. ústavu, Alešova 2
- Dr. **Müller Jaroslav** 1926 p. Bubeneč, Uralské nám. 1/683
- Dr. **Noskovič Fisid** 1928 gyn. Bubeneč, sanatorium 144
- Dr. **Novák Miroslav** Pr. 1931 (1934) Belcrediho 465
- Dr. **Nováková-Škorpilová Květuše** 1919 gyn. ped. Dejvice, Dejvická 18
- Dr. **Novotný Bohuslav** 1917 p. Bubeneč, Dejvická 555
- Dr. **Němeček Václav** Pr 1917 (1935) Bubeneč, Dvořákova 29
- Dr. **Odstrčil Bedřich**, 1931 Sadová 532
- Dr. **Pasteur-Perelmannová Sinia**, 1929 stom., Dejvice, Vuchterlova čp 566
- Dr. **Pešek Ladislav** 1921 m. okr. Podbaba 11
- Dr. Ph. Mr. **Petlach Stanislav**, Bo 1924 odb. rada min. železnic, byt: Na Piavě 10
- Dr. **Petrov Vasil** Pr 1928 Dejvice, Na Pískách 828
- Dr. **Piskač Josef** Pr 1926 stom. Bubeneč Dejvická 38
- Dr. **Procházka Julius** 1900 říd. m. Bubeneč, Bubenečská 41
- Dr. **Pross Karel**, 1886 (1932), Dejvice, Sadová tř. 15
- Dr. **Průchová-Kalvachová Božena** Pr 1931 (1936) stom., Kladenská 102
- Dr. **Reichlová-Tilšerová Arnoštka** Pr 1929 (1935) opht., Ovinecká 236
- Dr. **Roháček Emanuel**, Pr. 1926 (1934) ped., Hanspaulka na Čihadle 8
- Dr. **Růžička Jos.** 1928 stom. Dejvice Vítězné nám.
- Dr. **Řibřid Adolf** 1926 vrch. odb. rada min. zdrav. Velvarská čp. 1699
- Dr. **Sedláček Jan** Pr 1928 (1936) Na pahoubece 4
- Dr. **Schick Karel** Pr 1930 (1936) int., ul. Národní Obrany 13
- Dr. **Stein Julius** 1920 Bubeneč, Sládkova 6

- Dr. **Steinová Otylie** Pr 1924 Dejvice 424
 Dr. **Strnad Jan**, Pr. 1933, Dejvice, všeob.
 Dr. **Strnad Josef** 1887 vrch. polic. rada v. v. Bubeneč Manesova ul. č. 372
 Dr. **Sýkora František** 1927 (1932) Dejvice, Petrovská 1891
 Dr. **Szegö Arnošt**, 1919 gyn., Dejvice, Dejvická 15
 Dr. **Šimek Karel** 1923 int. baln. Dejvice, Vítězná nám. 828
 Dr. **Šimsa Jan** 1927 stom. Bubeneč, Sládkova 3
 Dr. **Škorpilová-Černochová Věra** Pr 1930 (1937) Vítězná nám. 829
 Dr. **Špotová-Sedláčková Emilie** Pr 1928 (1936), Na pahoubece 4
 Dr. **Štýbr Josef** Bubeneč, Na Zátorce 596
 Dr. **Subertová-Dynbylová Božena**, Pr 1922, Bubeneč, ul. Nár. Obrany 39
 Dr. **Šugar Zoltán** Pr 1926 (1936) stom., Podbaba 185
 Dr. **Šúrová Růžena**, 1916 stom. Ove-necká 34
 Dr. **Taussig Alfred** 1924 Bubeneč, Na Piavě 626
 Dr. **Teclová Irma** 1931 (1934) Nad Šárkou 5
 Dr. **Tesař Ladislav** 1926, Bubeneč, Tř. krále Alexandra 18
 Dr. **Toll-Vernadská Nina** 1927 (1932) Dejvice, tř. krále Alexandra 17
 Doc. Dr. **Tománek Ferdinand**, Pr 1919 (1935), primář státní nemocnice v Praze XII., ul. Dra Albína Bráfa 20
 Dr. **Topinka František** 1923 Dejvice, Bachmačská 10
 Dr. **Turek Bohumil** 1930 Dejvice 550
 Dr. **Urban Karel** 1912 gyn. Bubeneč, Bučkova 166
 Dr. **Verdán Bohumil** 1930 Dejvice 550
 Dr. **Vitů Václav** 1925 p. Vokovice 299
 Dr. **Wolf Antonín** 1897 m. zdrav. rada v. v. Dejvice, Polská 3
 Dr. **Weberová-Fischerová Žofie** Pr 1931 (1935) Staré Dejvice 1864
 Dr. **Weignerová Nelly** 1925 ped. Dejvice, Dejvická 27
 Dr. **Windholz Emanuel** 1926 asist. sanatoria v Bubenci
 Dr. **Wokaun Viktor**, Pr. 1894 (1934) Terronská 49
 Dr. **Wolf Antonín**, Pr 1897, Dejvice, Polská 3
 Dr. **Zavielová-Malcová Emilie** 1924 stom. Bubeneč, Komenského 637
 Dr. **Živniček Přemysl** Pr 1923 Bubeneč, Terronská 742
 Dr. **Žižková-Čikrtová Helena**, 1928 stom. Bubeneč, Podbabská čp. 739
- Čechy - venkov.**
- ABERTAMY (Nejdek) Dr. **Baum Hugo**, 1900 (1905) ob. p.
 ALBRECHTICE (Chomutov) Dr. **Bergmann Leo** 1928 (1932) obv.
 ALBRECHTICE (Jablonec n. N.) Dr. **Štárz Karel**, 1919 (1923) obv.
 ARNOLTICE (Děčín) Dr. **Bischitz Benó**, Pr 1928 (1937) stom.
 Dr. **Illmann Emil**, Pr 1913 (1914)
 AŠ: Dr. **Dittrich Karel**, 1897 (1918) m.
 Dr. **Feig Adolf**, 1930 (1934)
 Dr. **Friedl Gustav**, 1925 (1926) stom.
 Dr. **Grotte Bedřich**, 1907 (1931) stom.
- Dr. **Halamičková - Bahnerová Helena** Bo. 1935 (1936)
 Dr. **Hofbauer Klement**, 1922 (1926) ped.
 Dr. **Hofbauerová Berta**, 1925 stom.
 Dr. **Hoffmann Jan**, 1926 (1927) p.
 Dr. **Hüttner Karel**, 1905 (1912) m. p.
 Dr. **Jäger Robert**, 1919 (1920) p.
 Dr. **Kammel Josef**, 1920 (1922) p.
 Dr. **Katz Karel**, 1901 p.
 Dr. **Korndörferová Hilda**, 1927 (1932) gyn. Bayernstr. 18
 Dr. **Kreutzer Josef**, 1920 (1923) derm. ven.
 Dr. **Ludwigová-Pfeiferová Matilda**, 1927 (1931) opht.
 Dr. **Mayer Karel** 1912 (1923) p.
 Dr. **Merker Alfred**
 Dr. **Nitsche Otto**, 1903 (1927), šéflékař okr. nem. pojišťovny
 Dr. **Penzelová Frieda**, 1927 (1931) stom.
 Dr. **Pfeifer Walter**, 1927 (1931).
 Dr. **Pischtiak Jindřich**, 1930 (1932)
 Dr. **Rubner Jiří**, sen. 1880 (1891) obv. žel. p. v. v.
 Dr. **Rubner Jiří jun**, 1908 (1911) m. p.
 Dr. **Seifert Richard**, Lerchenpöhlstr 1837
 Dr. **Wolfrum Karel**, 1924, Masarykstr. 49/II
- BAKOV n. J. (Mnich. Hradiště) Dr. **Brandá Ladislav**, 1923 (1925) obv.
 Dr. **Měšťánek Oldřich**, Pr 1933 (1937) prakt.
 Dr. **Satran Josef**, 1895 (1896) obv. žel. p.
 BAVOROV (Písek) Dr. **Halík Rudolf**, 1908 (1911) obv. p.
 BEČOV (Most) Dr. **Bösch Gebhard**, 1913 (1913) obv. p.
 BEČOV n. T. (Město Teplá) Dr. **Gloeditsch Antonín** 1926 (1929) obv.
 Dr. **Marsch Antonín**, 1916 (1920)
 Dr. **Zuleger Antonín**, 1887 (1889)
 BEČVÁRY (Kolín) Dr. **Jíra Rudolf**, Pr 1933 (1936) z. obv.
 Dr. **Kamínek Josef** Pr. 1934 (1936) p.
 BEDŘICHOV (Vrchlabí):
 Dr. **Kindler František**, Pr 1925
 BECHYNĚ (Milevsko) Dr. **Čámský Bohumil**, 1907 (1908) obv. žel. p.
 Dr. **Ruvín Ryvkin**, Pr 1828 (1936)
 Dr. **Nehasil Jan**, 1913 (1919) obv. p.
 BENÁTKY NOVÉ (Ml. Boleslav).
 Dr. **Figar Jan**, 1915 (1921) p.
 Dr. **Gorev Sergěj**, 1928 Pr.
 Dr. **Hlavatá Helena** Pr 1936 (1937) stom.
 Dr. **Reiniš Jaromír**, Pr 1933 (1936) prakt.
 Dr. **Živnůstková-Hanušová Jarmila**, Pr 1932 (1937) obv.
 BENÁTKY STARÉ (Ml. Boleslav)
 BENEŠOV
 Dr. **Dittrich Alois**, 1925 (1931) ũř.
 Dr. **Domanský Heřman**, 1899 (1901) stom. obv.
 Dr. **Domanský Karel**, Pr 1930 (1935) nem.
 Doc. Dr. **Fürst Adolf**, Pr. 1923 (1934) primář chir. v. v. o. nemocnice
 Dr. **Kojan Jaroslav**, Pr 1933 (1937) nem.
 Dr. **Kruppa, František**, 1934 nem.
 Dr. **Kunz Josef**, 1899 (1907) stom., Husova 447
 Dr. **Mach Karel**, 1920 (1920), Zámecká 214
 Dr. **Materna Vladimír**, 1918 (1921) m. žel.

- Dr. **Mertl Ladislav** Pr. 1930 (1936) nem.
 Dr. **Mika Ladislav** Pr. 1927 (1936)
 Dr. **Nabolotnyj Ivan**, 1931 (1933), Husova 777
 Dr. **Paroulek Jaroslav**, Pr 1934 (1936) nem.
 Dr. **Platil Karel**, Pr 1931 (1935) stom., Haeringova 840
 Dr. **Rumlová Marie**, Pr 1926 Pražská 109
 Dr. **Rumlová-Hájková Helena**, 1926 stom.
 Dr. **Šarfová-Stýblová Marie**, 1923 (1925) Husova 583
 Dr. **Štern Karel**, 1925 (1926) stom., Malé nám. 234
 Dr. **Švamberková Elvíra**, Pr 1936 (1937) nem.
 Dr. **Teuner Karel**, 1893 (1899) prim.
 Dr. **Wagnerová Marie**, Pr 1936 nem.
 Dr. **Wojta Hanuš**, Pr 1934 (1936) ppl. 48
 Dr. **Wotický František**, Pr. 1933 (1935) nem.
- BENEŠOV NĚM.** (Kaplice)
 Dr. **Dick Bohdan**, 1891 (1892) okr.
 Dr. **Leubner Alfred**, 1922 (1924) obv. p.
 Dr. **Wolf Rudolf**, Pr 1932 (1935) prakt.
- BENEŠOV n. Pl.** (Děčín) Dr. **Bendel František**, 1929 (1933)
 Dr. **Frieser Reinhard**, 1917 (1921) p.
 Dr. **Markgraf Kurt**, Pr. 1931 (1934)
 Dr. **Salus Josef**, 1899 (1907) obv. žel. p.
- BERNARTICE** (Milevsko) Dr. **Kořenský Jan**, 1912 (1913) obv. p.
 Dr. **Weiskopf Gejza**, Pr. 1930 (1934) prakt.
- BERNATICE** (Tábor): Dr. **Káralová di Lottiová Vlasta**, Pr. 1922 (1937)
- BERNATICE** (Trutnov) Dr. **Thamm Václav**, Pr 1923 (1931) obv.
- BEROUN** (Hořovice) Dr. **Baláková-Hahnová** 1921 (1922) stom. p., Karlova 420
 Dr. **Bomer Jaroslav**, 1931 nem.
 Dr. **Czech Leopold**, Pr 1934 (1935) voj.
 Dr. **Čech Antonín**, Pr 1927 (1934) voj. pl. 38
 Dr. **Dolleschl Antonín**, Pr 1936 nem.
 Dr. **Drtna Václav**, 1928, Náměstí 82.
 Dr. **Golla František** Pr. 1927 (1936) zást. primáře
 Dr. **Hahn Adolf**, 1920 (1921) p., Karlova 420 obv.
 Dr. **Holenia Ludvík**, Pr 1936 nem.
 Dr. **Izbickij Grigorij**, 1927 (1934) stom.
 Dr. **Kolář Josef**, 1930 (1932)
 Dr. **Kučera Otakar**, 1898 (1899) obv. p., Pálackého tř. 91
 Dr. **Losinská Zdenka**, Pr 1935 nem.
 Dr. **Löwy O.**, 1927
 Dr. **Mikešová Marie** Pr 1929 (1935) int. neur.
 Dr. **Pešek Josef**, Pr 1934 (1936) nem.
 Dr. **Russ Robert**, 1910 (1911) stom. p.
 Dr. **Samolovič Josef**, 1931 nem.
 Dr. **Strassner Jan**, Pr 1936 nem.
 Dr. **Szljajsztenová Gusta**, 1931 nem.
 Dr. **Šrámek Karel** Pr. 1921 (1936) Wilsonova 85
 Dr. **Večeřová Olga**, Pr 1935 nem.
 Dr. **Vitáček Václav**, 1892 (1893) pens. cb. p.
 Dr. **Weinstein Josef**, 1896 (1897) žel. p.
 Dr. **Wimmerová Anna**, 1930 nem.
 Dr. **Zeman Miroslav**, 1920 primář nem.
- BESEDNICE** (Č. Budějovice):
 Dr. **Bezecný Josef**, 1931 (1933) obv.
BEZDRUŽICE (Planá) Dr. **Beutel Alois**, 1898 (1899) obv. žel. p.
 Dr. **Brand Emil**, Pr. 1931 (1934) obv.
 Dr. **Ziegler Jan**, Pr. 1931 (1934)
- BEZNO** (Ml. Boleslav):
 Dr. **Malý Vladimír**, Pr. 1914 (1935)
 Dr. **Výleta Štěpán** Bo 1935 prakt.
- BĚLÁ ČESKÁ** (Něm. Brod) Dr. **Ruml Richard**, 1928 (1932) obv.
- BĚLÁ n. R.** (Hořovský Týn):
 Dr. **Kaudel Vítězslav**, 1921 (1924) obv.
BĚLÁ p. Bezd. (Mnich. Hradiště):
 Dr. **Eger Josef**, 1922 (1924) p. obv.
 Dr. **Jileček Antonín**, Pr 1935 (1936) prakt.
 Dr. **Měšťánek Oldřich**, Pr 1933 (1936) prakt.
- BĚLÁ ROHOVLÁDOVÁ** (Pardubice) Dr. **Ludvík František**, 1917 (1923) obv.
- BĚLČICE** (Blatná):
 Dr. **Prexl Jindřich**, 1923 obv. č. 27
- BĚLEČ** (Rakovník) Dr. **Klepetař Lev**, 1914 (1921) obv. p.
- BĚRUNICE** (Poděbrady)
- BĚSTVINA** (Chotěboř) Dr. **Křížek Ladislav**, 1914 (1920) obv.
 Dr. **Bratek Erich**, Pr 1932 (1936)
- BILINA** (Duchcov) Dr. **Adam Otto**, 1928
 Dr. **Fischer František**, 1925 (1928) p.
 Dr. **Fürst Pavel**, Pr 1936 subst. prakt. I.
 Dr. **Preis Václav**, 1916 (1918) p.
 Dr. **Reeh Otto**, 1908 (1924) stom.
 Dr. **Rulř Josef**, Pr 1935 (1936) děl. odděl. III/I
 Dr. **Získal Josef**, 1925 (1928) obv. p.
- BÍLÁ TŘEMOŠNÁ** (Dvůr Král. n. L.) Dr. **Kuba František**, Pr 1931 (1936) prakt.
- BÍLÝ KOSTEL** (Liberec): Dr. **Posner Rudolf** 1930 1932) prakt.
- BLATNÁ**: Dr. **Baryš Zenon**, Pr. 1929 (1937)
 Dr. **Dlabalová Žofie**, Pr 1929 (1936) stom.
 Dr. **Jungbauer František**, 1924 (1927) p.
 Dr. **Wünsch František**, 1919 (1922) obv. žel.
- BLATNO** (Chomutov) Dr. **Michalitschke Pavel**, 1923 (1924) obv. p.
- BLOVICE** (Plzeň):
 Dr. **Herejk Václav**, 1928 pr. obv. č. 18
 Dr. **Kokeš Frant.** 1927 (1932) obv.
 Dr. **Niče Josef**, 1914 stom.
- BLŠANY** (Podbořany) Dr. **Bleier Richard**, 1906 (1909) obv. p.
- BOHDANEČ** (Pardubice) Dr. **Glattstein Desider**, 1925 (1926) stom.
 Dr. **Hejda Bedřich**, 1925 (1933) baln.
 Dr. **Průcha Rudolf**, 1917 (1920) obv. p.
- BOHOSUDOV** (Ústí n. L.) Dr. **Herzig Alfred** 1900 (1919) p.
 Dr. **Peschka Valter**, Pr. 1928 (1938)
 Dr. **Simonis Ludvík**, 1901 (1903) obv. p.
 Dr. **Strobach Vincenc**, 1923
 Dr. **Szinay Maximilian**, 1925 (1930) žel.
- BOHUŠOVICE** (Litoměřice) Dr. **Šarapatka Otakar** 1905 (1929) obv. p.
- BOCHOV** (Žlutice): Dr. **Klinger Jan**, 1920 (1920) p.
 Dr. **Kohn Pavel**, Pr. 1934 (1936)
 Dr. **Pfeiffer Rudolf**, 1912 (1918) obv. žel. p.

- Dr. **Schöniger František**, Pr. 1931 (1934) obv.
- BOLESLAV MLADÁ:**
 Dr. **Blažek Rudolf**, 1927 (1934) int.
 Dr. **Buda Jaroslav**, 1923 (1924) stom. p.
 Dr. **Bukovský Jan**, 1915 (1920) stom.
 Dr. **Cedrych Václav**, 1922 (1923) vrch. žel
- Dr. **Dobry Josef**, 1930 (1932) m.
 Dr. **Eliška Václav**, Pr 1934 (1936) nem.
 Dr. **Glykner Rudolf**, 1915 voj.
 Dr. **Gorew Sergej**, 1928 (1932)
 Dr. **Honc Josef**, Pr. 1936 (1937) nem.
 Dr. **Janda Bohumil**, 1925 (1928) int.
 Dr. **Jira Josef**, 1909 (1923) voj. —
 Dr. **Kalina Tibor**, Pr. 1935 nem.
 Dr. **Káňová - Trojanová Božena**, 1928 (1932) stom.
 Dr. **Kleisner Miloslav**, 1920 (1924) m. obv.
 Dr. **Kopfstein-Penk Václav**, 1889 (1928) pens. prim. chir.
 Dr. **Kožíšková-Budová Františka**, 1920 (1927) ped.
 Dr. **Kraus Alois**, 1919 stom.
 Dr. **Kráska Karel**, 1892 (1903) úřední
 Dr. **Krotl Stanislav**, nem. Ústav pro choromyslné
- Dr. **Láska Jiří**, Pr. 1933 (1935) nem.
 Dr. **Lulay Miloš**, 1922 (1928) derm. ven.
 Dr. **Marek Karel**, 1920 (1923) p.
 Dr. **Marhan Rudolf**, Pr 1936 nem.
 Dr. **Markus Alfred**, 1900 (1919) stom.
 Dr. **Neméthy Štěpán**, Pr 1933 nem.
 Dr. **Nepustil Jaroslav**, 1923 (1931) nem.
 Dr. **Nikišin Fedor**, Charkov 1917 (nostr. Pr. 1930) (1934) chir.
 Dr. **Novotná Ludmila**, 1921 (1926) int.
 Dr. **Pazderník Josef**, 1909 (1928) prim.
 Dr. **Pick Gustav**, Pr 1912 (1936) úřední
 Dr. **Pírek Ant.**, 1926 gyn., Palackého 68
 Dr. **Řehoř Václav**, Pr. 1929 (1934) ot. rhin. lar.
 Dr. **Stein Jiří**, 1914 (1918) m. p.
 Dr. **Šámal Jan**, 1891 (1896) int. prim. v. v.
 Dr. **Šeblová-Gorevová**, 1932 prakt.
 Dr. **Ševčík Václav**, 1925 (1928) nem.
 Dr. **Trojánková - Holečková Božena**, 1921 (1926) gyn.
 Dr. **Velemínský Jiří**, Pr 1936 nem.
 Dr. **Voborský Václav**, 1917 (1922) p.
 Dr. **Vopásek Bedřich**, 1915 (1934)
 Dr. **Zika Vojtěch**, 1910 (1912) ophth. lar. rhin. ot.
- BOLESLAV STARÁ** (Brandýs n. L.)
 Dr. **Kafka Jaroslav**, 1930 (1932)
 Dr. **Zdráhal Karel**, 1914 (1919) m.
- BOLETICE** (Děčín) Dr. **Salus Richard**, 1899 (1901) obv. žel. p
- BOR** (Česká Lípa) Dr. **Gindl Martin** Pr. 1935 (1936) nem.
 Dr. **Janulová Edeltruda**, Pr. 1936 (1937) nem.
 Dr. **Kotrasch Arnošt**, 1915 (1918)
 Dr. **May Josef**, 1927 (1931) prakt.
 Dr. **Schmied Josef**, 1902 (1906) obv.
 Dr. **Träger Alfred**, 1923, prim. nem.
 Dr. **Troller Bohdan**, 1888 (1902) obv.
- BOR** (Tachov):
 Dr. **Mayer Josef**, Pr 1932 (1935)
 Dr. **Rudeck Josef**, 1919 (1920) obv. z.
- BOROHRÁDEK** (Rychnov n. Kn.)
 Dr. **Dittrich Arnošt**, Pr. 1935 (1936) prakt.
 Dr. **Lutz Jaroslav**, 1906 (1928) obv. p.
- BOROTÍN** (Sedlčany)
BOROVÁ (Benešov):
 Dr. **Hurysová-Kublová Rosalie**, 1926 obv.
BOROVÁ (Choťeboř) Dr. **Pulpán František**, 1930 (1931) obv.
BOROVANY (Č. Budějovice): Dr. **Träger František**, 1914 (1920) obv. žel. p.
BORY (Plzeň) Dr. **Brychta Jakub**, 1891 (1906) lék. trestnice pro muže
BOZKOV (Semily) Dr. **Bečvář František**, 1924 (1927) obv. p.
BOŽIČANY (Loket) Dr. **Barth Alois**, 1925 (1927)
BOŽÍ DAR (Jáchymov): Dr. **Bauer Otto**, Pr. 1934 (1937)
 Dr. **Velemínský Antonín**, Pr. 1933 (1937) zást. obv.
BRANDÝS n. Labem Dr. **Brynychová-Netolická Ludmila**, 1923 (1924) stom.
 Dr. **Dlabola Josef**, 1926 (1931)
 Dr. **Hammersack Jan**, 1901 (1912) zdrav. rada
 Dr. **Hammersacková-Švihová Jiřina**, Pr 1909 prakt.
 Dr. **Hlávka Josef**, Pr. 1922 (1934) obv.
 Dr. **Chour František**, 1904 (1911) obv. p.
 Dr. **Koutenský František**, 1920 (1921) stom.
 Dr. **Lauf Rudolf**, 1909 (1920) žel. p.
 Dr. **Valchář Jan**, Pr 1921 lék. okr. nem. poj.
 Dr. **Zeldinová-Zimonerová Paulina**, Pr 1930 (1936)
- BRANDÝS n. Orl.** (Vysoké Mýto):
 Dr. **Balcar Zdeněk**, Pr. 1930 (1935)
 Dr. **Froyda František**, Pr. 1934 (1935)
 Dr. **Krátký Jan**, Pr. 1931 (1937) p. ČSD.
 Dr. **Novotný Josef**, 1891 (1892) pens. obv. p.
 Dr. **Novotný Josef**, 1924 (1929) obv.
 Dr. **Smetánka Emil**, Pr 1932 (1936) řídicí lékař Léčebného ústavu nem. pokl. ČSD.
- BRANDÝSEK** (Slaný) Dr. **Šašek Václav**, 1920 (1923) obv. p.
- BRLOHA** (Čes. Krumlov) Dr. **Skomorovská-Lípová Irena**, Pr. 1926 (1937)
- BRNĚNEC** (Polička) Dr. **Šváb František**, 1924 (1929) obv.
- BRNIŠTĚ** (Něm. Jablonné) Dr. **Müller Bohumil**, 1890 (1920) p.
- BROD ČESKÝ**
 Dr. **Henzel Vladimír**, Pr 1934 (1935) nem.
 Dr. **Ječmen Jiří**, Pr 1934 nem.
 Dr. **Konaříková Marie**, 1922 (1924) stom.
 Dr. **Krulich Ladisl.**, 1920 (1920) žel. obv.
 Dr. **Ledeč Josef**, 1921 (1921) prim. nem.
 Dr. **Lihánský Václav**, 1891 (1897) obv.
 Dr. **Mikolášek Karel**, 1914 (1931) úřední
 Dr. **Polák Otto**, 1895 (1904) prim. nem.
 Dr. **Rubeš František**, 1888 (1907)
 Dr. **Růžička Josef**, 1895 (1896) stom. obv. z. p.
 Dr. **Uhlík František**, Pr 1934 (1936) nem.
 Dr. **Vízek Miloslav**, 1929 (1934)
 Dr. **Wagner Rudolf**, Bo 1931 (1936), Havlíčkovu n. 170
- BROD NĚMECKÝ**
 Dr. **Fischer Pavel**, 1929 (1935)
 Dr. **Sigal František**, Pr 1936 nem.
 Dr. **Hromádková Miluše**, Bo 1935 nem.
 Dr. **Hrubý František**, Pr 1926 (1936), zemský ústav pro choromyslné

- Dr. **Hubka Jan**, Pr 1929 (1936) primář ústavu pro chor.
- Dr. **Kalina Jan**, 1931 (1934) zem. ústav pro choromyslné
- Dr. **Koref Oskar**, 1923 (1923) nem.
- Dr. **Kratochvíl Engelbert**, Pr 1934 (1936) nem.
- Dr. **Krupička Jan**, Pr 1935 nem.
- Dr. **Labohý Ladislav**, 1917 (1924) int. neur. prim. nem.
- Dr. **Nekvinda Jan**, 1927 úř.
- Dr. **Neudörfl Josef**, 1902 (1912) stom.
- Dr. **Novotný Josef**, 1901 (1907) obv. ž. p.
- Dr. **Pachner Arnošt**, 1898 (1904) stom.
- Dr. **Peychl Ladislav**, 1924 (1928) p.
- Dr. **Poseděl Václav**, Pr. 1908 (1935), ředitel zem. ústavu pro choromyslné
- Dr. **Rebenwurzel Frant.**, Bo. 1934
- Dr. **Schwarz Jiří**, 1928 (1928) nem.
- Dr. **Šklíba Eduard**, Pr. 1932 (1936)
- Dr. **Špotová Emilie**, 1928 nem.
- Dr. **Štursa Miloš**, 1931 (1931) nem.
- Dr. **Trnka Pavel**, 1912 (1926) chir. prim. nem.
- Dr. **Vašák Jaroslav**, 1917 (1919) žel. p
- Dr. **Volková-Labohá Milada**, 1924, (1926) stom.
- Dr. **Voženílek Vítězslav**, Pr. 1933 (1934) nem.
- Dr. **Waltzmann Emil**, Pr 1911 (1935) neur. a primář zem. ústavu pro choromyslné
- Dr. **Wünschová Amalie**, 1923 nem.
- Dr. **Záruba Engelbert**, 1911 (1923) obv. p
- BROD ŽELEZNÝ (Semily)** Dr. **Kaiser Maximilián**, 1923 (1925) p. obv.
- Dr. **Kazda Alois**, 1903 (1904) obv. žel. p.
- Dr. **Vlasák Josef**, Pr. 1930 (1935) obv.
- Dr. **Voráček Vojtěch**, 1890 (1892) obv. p.
- BROUMOV:** Dr. **Fiedler Alois**, Pr. 1932 (1934) prakt.
- Dr. **Grieger Josef**, 1892 úř. v. v.
- Dr. **Hettfleisch František**, Pr. 1929 (1937) nem.
- Dr. **Kleiner Berthold**, 1928
- Dr. **Meier Hubert**, 1919. obv.
- Dr. **Nowotný Arnošt**, 1925 (1933)
- Dr. **Petsch Walter**, 1913 (1931)
- Dr. **Pilous Karel**, 1925 (1933)
- Dr. **Schober Valter**, 1937 (1937) nem.
- Dr. **Scholz Antonín**, 1910 (1920) m. p.
- Dr. **Stowasser Robert**, 1897 (1903) obv. p.
- Dr. **Treutler Karel**, 1930 (1933)
- Dr. **Vent Josef**, 1924 stom.
- Dr. **Wächterová Marianna** Pr. 1931 (1936) nem.
- BROZANY (Roudnice):** Dr. **Hes František**, Pr. 1932 (1937) st. obv. lékař
- BRUSNICE NĚM. (Trutnov):**
Dr. **Fladerer Oswald**, 1929, Prn. obv.
- BŘEŠŤANY (o. Duchcov):**
Dr. **Sláma Frant.**, 1928 (1932) všeob.
Dr. **Dodol Josef**, Pr 1903 obv.
- BŘEZNICE (Blatná):** Dr. **Friedmann Alexander**, Pr. 1934 (1937) stom.
- Dr. **Hrdlička Karel**, 1898 (1907) obv. p.
- Dr. **Mára Emil**, 1930 (1932) prakt.
- Dr. **Štrnad Jan**, Pr. 1934 (1937)
- Dr. **Teršip Theodor**, 1906 (1910) obv. p.
- BŘEZNO (Mladá Boleslav)** Dr. **Randák Otakar**, 1919 (1922) obv. p.
- BŘEZNO (Chomutov):**
Dr. **Eckhardt Vilém**, Pr 1934 (1935)
Dr. **Hiebler Vilém** 1894 (1895) obv. žel. p.
- BŘEZNO KRÁSNE (Ústí n. L.)** Dr. **Haas Antonín**, 1907 (1908) m. p.
Dr. **Tippmann Otto**, 1919 (1922) žel. p.
- BŘEZNO VELKÉ (Ústí n. L.)** Dr. **Hanisich Josef**, 1920 (1922) p. škol.
Dr. **Patzelt Herbert**, Pr. 1932 (1934)
Dr. **Weingärtner Albin**, 1924 stom.
- BŘEZOVÉ HORY (Příbram)** Dr. **Fibich Richard**, 1900 (1904) chir. orth. p.
Dr. **Kašič Karel**, 1922 (1924) p.
- BUDŇANY (Hořovice):**
Dr. **Kopecký Ivan**, Pr 1926
- BUDYNĚ n. Ohří (Roudnice):**
Dr. **Freudenfels Bedřich**, 1893 (1893) žel. p.
Dr. **Hrnčář Václav** 1897 (1901) obv. p.
Dr. **Pentlář Viktor**, 1927 (1932) p.
- BUKOV (Ústí n. L.)** Dr. **Adler Hugo**, pulm. prim.
Dr. **Beck Quido**, 1905 (1905) odb. pulm.
Dr. **Dissmann Erwin**, 1931 (1932) ústav.
Dr. **Hájek Jindřich**, Pr 1936 ústavní
Dr. **Halbhuber Karel**, 1926, Hlavní tř. č. 315
Dr. **Huppert Vilém**, 1926 (1927) ústavní
Dr. **Kubiczek Karel**, 1931 (1933) ústavní
Dr. **Menzel Karel**, 1929 ústavní
Dr. **Nassau Eugen**, Vídeň 1932 (nostr. Prn. 1936) ústavní
Dr. **Schell Šebestián**, 1919 (1920) p.
Dr. **Schramek Josef**, Pr. 1934 ústavní
Dr. **Stecher Otto**, 1930, ústavní
Dr. **Ungarová Greta**, 1926 (1931) Ozdravovna „Petschekovy nadace“
- BUKOVANY (Písek)** Dr. **Veselý Václav**, Pr. 1931 (1937) ústavní v ozdravovně Ch. Masarykové
- BUKOVSKO DOLNÍ (Třeboň):**
Dr. **Hlavaty Julián**, Pr. 1933 (1935), prakt. I.
Dr. **Kalenský Otakar**, Pr 1932 (1935) p.
- BUŠŤEHRA D (Kladno)** Dr. **Jeřábek Antonín**, 1898 (1912) obv.
Dr. **Jeřábek Quido**, Pr 1932 (1935)
Dr. **Händler Samuel**, 1931 (1934)
- BYSTRĚ (Polička)** Dr. **Drůbek Jan**, 1895 (1897) obv. stom.
- BYSTRANY (okr. Teplice-Šanov):** Dr. **Trinks Frant.**, 1925 (1931) obv.
- BYSTRICE (Benešov)** Dr. **Kulík Ferdinand**, 1886 (1890) obv. v. v.
Dr. **Halík Jaroslav**, 1923 (1933) obv.
Dr. **Voborník Václav** (1932) prakt.
Dr. **Vondráček Otakar**, Pr. 1934. prakt.
- BYSTRICE (Teplice-Šanov)** Dr. **Novotný Emanuel**, 1908 (1909) p.
- BYŠICE (Mělník)** Dr. **Četveríkov Michal**, 1928 (1931)
Dr. **Franta Řehoř**, 1895 stom.
Dr. **Polák Josef**, 1889 (1891) pens. obv.
- BYČKOVICE (Litoměřice)**
Dr. **Haas Jan**, Pr 1931 (1935) obv.
- BŽÍ (Týn n. Vlt.):**
CEREKVICE (Nová Paka) Dr. **Krzyzanowski Štěpán**, 1925 (1929) obv.
Dr. **Krzyzanovská-Bayerová Milada**, 1925 stom.
- CERHENICE (Kolín)** Dr. **Fischer Karel**, 1924 (1926)
- CERHOVICE (Hořovice)** Dr. **Kolčava Oldřich**, Pr. 1931 (1936) obv.
Dr. **Prošek Josef**, 1922 (1922)
- CETVINY (Kaplice)** Dr. **Stürzl Antonín**, 1920 (1921) obv. p.
- CINVALD (Teplice-Šanov)** Dr. **Böhm Josef**, 1894 (1894) obv.

- CITOLIBY (Louny) Dr. **Brožková-Cyvinová Štěpánka** 1926 (1927) p.
Dr. **Cyvín Karel**, 1925 (1927) obv. l.
- CÍTOV (Mělník) Dr. **Karban Jaromír**, 1921 (1926) p.
- CUKMANTL (Teplice-Šanov) Dr. **Gutmann Bohdan**, 1898 (1900) oby.
- CVIKOV (Něm. Jablonné) Dr. **Faber Karel**, Pr. 1932 (1935) nem.
Dr. **Gössler Roland**, Pr. 1934 (1937) ústavní
Dr. **Hackl Antonín**, Pr. 1935 (1937) prakt.
Dr. **Honzík Josef**, 1914 (1927) pulm. ved. lékař úst. pro tbc.
Dr. **Hoková-Honzíková Milada**, 1923 (1928)
Dr. **Manuel Artur**, 1910 (1911) p. prim. nem.
Dr. **Miethig František**, 1914 (1919) m. žel. p.
Dr. **Tins Rudolf**, 1922 (1925) obv. z. p.
Dr. **Wysloužil Karel**, Pr. 1937 ústavní
- ČACHOVICE (Kadaň):
Dr. **Stutz Karel**, Pr. 1932 (1935), prakt. I.
- ČACHOVICE (Ml. Boleslav) Dr. **Adriany Josef**, Pr. 1932 (1937) z. obv.
Dr. **Vilím Komenius**, 1900 (1924) obv. žel. p.
Dr. **Stieberová-Stutzová Hilda**, Pr. 1935 (1936) stom.
- ČACHROV (Klatovy) Dr. **Hátlová Ludmila**, 1926 (1934) obv.
- ČAKOV (C. Budějovice) Dr. **Šafařík Josef**, 1915 (1923) obv.
- ČAKOVICE (Praha venkov) Dr. **Hebková-Kabátová Jarmila**, stom.
Dr. **Mahler Robert**, Pr. 1930 (1937) prakt.
Dr. **Marody Arnošt**, 1922 (1924) p.
Dr. **Václavek Bohuslav**, 1927 (1929) obv.
- ČÁSLAV: Dr. **Adam Václav**, Pr. 1921 (1936)
Dr. **Čížek Jaroslav**, Pr. 1933 (1935) nem.
Dr. **Fišerová Olga**, Pr. 1935 nem. T. G. Masaryka
Dr. **Henychová Golda**, 1926, Palackého tř. 61
Dr. **Janda Jiří**, 1932 nem.
Dr. **Javůrek Josef**, Pr. 1934 (1937) nem.
Dr. **Kadeřálek František**, Pr. 1936 nem.
Dr. **Kafuněk Jan**, 1924 (1925) nem.
Dr. **Kohout František**, 1924 (1930) m.
Dr. **Leimdörfer Vojtěch**, Pr. 1936 nem.
Dr. **Lochner Alois**, 1914 (1914) p.
Dr. **Mahler David**, Pr. 1936 (1937) nem.
Dr. **Machková Marie**, Pr. 1930 (1936) stom.
Dr. **Markovič Vladimír**, 1926 int.
Dr. **Müller Lev**, 1925 (1925)
Dr. **Ponec Alois**, Pr. 1927 (1936), zdrav. komisař okres. úřadu
Dr. **Prchal Ferdinand**, 1924 (1928) obv.
Dr. **Příhonský Rudolf**, 1913 (1921) p.
Dr. **Schovanec Bohumil**, 1933 nem.
Dr. **Štěrbá Miroslav**, 1923 (1923) stom
- ČASTOLOVICE (Rychnov n. Kn.):
Dr. **Fikeis Oldřich**, 1930 (1932)
- ČECHTICE (Ledeč nad Sázavou)
Dr. **Černý Miroslav**, Pr. 1933 (1935)
- ČELÁKOVICE (Brandýs n. L.):
Dr. **Došek Václav**, 1896 (1898) obv. žel. p. baln. v Toušeni
Dr. **Krčmář Zdeněk**, 1921 (1924) baln. p.
Dr. **Kubiček Bohuslav**, 1908 (1934), Denisova 212
Dr. **Netolický Zdeněk**, 1922 (1926) stom.
- Dr. **Österreicher Aladar**, Pr. 1932 (1934) prakt. Denisova 212
Dr. **Zapotil Václav**, 1901 (1931) stom. a kosmetika
- ČERČANY (Benešov) Dr. **Mařík Vladimír**, 1924 (1927) obv. stom.
- ČERMNÁ (Lanškroum) Dr. **Melichar Vladimír**, 1922 (1925) obv.
- ČERNÁ (Český Krumlov): Dr. **Jilek Jiří**, 1915 (1919) obv. p.
- ČERNILOV (Hradec Králové) Dr. **Novotný Václav**, 1922 (1925) obv. stom.
- ČERNOŠÍN (Stříbro) Dr. **Wolf Ant.**, 1925 obv.
- ČERNOUŠEK (Roudnice):
Dr. **Malínská-Slámová Věra**, Pr. 1934 (1936)
Dr. **Malínský Mikuláš**, 1929
- ČERNOVICE (Kamenice n. L.):
Dr. **Šlejška František**, 1923 (1934) obv.
Dr. **Krajc Matěj**, 1895 (1896) obv. p.
- ČESKÁ TŘEBOVÁ (Lanškroum) Dr. **Arnstein Ignác**, 1890 (1893) žel.
Dr. **Brabcová-Štěpánková Ludmila**, 1926 (1932) všeob.
Dr. **Janík Bohuslav**, Bo 1927 stom.
Dr. **Kazdová-Hábová Marie**, 1924 stom. náměstí
Dr. **Mohyla Košť**, Pr. 1929 (1937)
Dr. **Sychra Emanuel**, 1914 (1920) vrch. žel.
Dr. **Štěpánek Otakar**, 1927 (1931) žel. Wilsonova 834
Dr. **Šurý Josef**, 1909 (1913) m. žel. p.
Dr. **Welemín František**, 1921 (1925) obv. žel.
- ČESKÉ VELENICE (Třeboň) Dr. **Dvořák Jaroslav**, 1919 (1928) obv.
Dr. **Bednář Josef**, 1926 (1931)
Dr. **Welden Stanislav**, 1921 (1922) p.
- ČESKÉ BUDĚJOVICE Dr. **Albert Jaromír**, 1916 (1922)
Dr. **Barták František**, Pr. 1927 (1936) nem.
Dr. **Baumrucker Otto**, Pr. 1907 dermat. ven. voj.
Dr. **Berman Kurt**, Pr. 1933 (1936) prakt. Rašínova 323
Dr. **Blažek Josef**, 1900 (1906) ped.
Dr. **Brůka Jan**, Pr. 1934 (1936) nem.
Dr. **Březina Zdeněk**, Pr. 1936 (1937) nem.
Dr. **Bureš Karel**, Pr. 1934 nem.
Dr. **Burian Arnošt**, Pr. 1933 (1935)
Dr. **Čáповá-Stejskalová Jindřiška**, 1929 stom.
Dr. **Dallík Karel**, podpl. zdrav. sl.
Dr. **Ehrenberger Karel**, Pr. 1935 (1937) nem.
Dr. **Fafek Karel**, 1921 (1932) voj.
Dr. **Faltys Otto**, 1929 nem.
Dr. **Fink Karel**, 1925 (1927) stom.
Dr. **Fink Richard**, 1893 (1902) stom.
Dr. **Fisch Arnošt**, 1925 ophth. ot. Diva delní 6.
Dr. **Fleischmann Karel**, 1922 (1925) dermat. ven.
Dr. **Flusser Emil**, 1912 (1919) ped.
Dr. **Fraus Josef**, mjr. zdrav. sl.
Dr. **Freund Gustav**, 1920 (1924) ped.
Dr. **Gregora Arnošt**, Pr. 1924 (1936) prakt. I.
Dr. **Grimm Jan**, 1921 (1921)
Dr. **Gruber Antonín**, Bo 1934 (1935) nem.

- Dr. **Hahn Otto**, 1927 (1927) p.
 Dr. **Haim Emil**, 1899 (1906) chir. gyn.
 Dr. **Hanák Otto**, 1911 (1920) gyn.
 Dr. **Hájek Jan**, pluk. zdrav. sl.
 Dr. **Herz Leo**, 1924 (1924) stom.
 Dr. **Horáždovský Rudolf**, 1898 (1910) int. neur.
 Dr. **Hošek Jindřich**, 1927 (1934) p., Jir-síkovo nám. 6
 Dr. **Hrdlička Jaroslav**, 1924 (1933)
 Dr. **Jaroš Alois**, 1894 (1922) lar. rhin. ot.
 Dr. **Jindra Vladimír**, 1920 (1921) žel. p.
 Dr. **Karas Štěpán**, voj. předn. zdr. sí.
 Dr. **Kavan Karel**, 1909 (1924) lékař tabák. režie
 Dr. **Klauber Ervín**, 1905 (1919) opht.
 Dr. **Klempfner Vítězslav**, 1903 (1907) int. obv.
 Dr. **Komárek Karel**, Pr 1897 (1936)
 Dr. **Korhoff Zikmund**, 1910 (1920)
 Dr. **Koutník Jakub**, 1889
 Dr. **König Julius**, 1901 (1902) stom.
 Dr. **Lilienfeld Arnošt**, 1896 (1903) nm stom.
 Dr. **Louda Vojtěch**, 1924
 Dr. **Ludwig Gustav**, 1917 (1921) lar. rhin. ot.
 Dr. **Michl Jan**, 1911 (1922) int. nem.
 Dr. **Mokráček Leopold**, 1921 (1934) dermat. ven. div. nem. č. 5
 Dr. **Moravec Adolf**, 1916 (1921) m. p.
 Dr. **Mühlstein Ludvík**, 1926 (1926) Mlýnská stoka 434
 Dr. **Mynář František**, Pr 1920 ped.
 Dr. **Nedomlel Frant.**, 1902 (1932) úřední
 Dr. **Pavlíček Alois**, Pr. 1935 nem.
 Dr. **Pilmann Vladimír**, 1925 stom.
 Dr. **Polesný Jan**, 1921 (1933) stom., Krajinská 11
 Dr. **Poněšický Jan**, Pr 1935 (1936) nem.
 Dr. **Příbrský Jan**, Pr. 1927 (1934) nem.
 Dr. **Ptáček Eman**, 1926 opht.
 Dr. **Reichová-Weinbergerová Marie**, 1928 stom.
 Dr. **Reiter Karel** 1897 (1900) dermat. ven.
 Dr. **Růžička Bohumil**, 1900 (1931)
 Dr. **Rybák Karel**, Pr. 1934 (1936) nem.
 Dr. **Řádek Otto** 1921 (1923) int.
 Dr. **Rezáčová Ludmila**, 1933 (1934) nem.
 Dr. **Říha Antonín** 1894 (1928) dermat. ven.
 Dr. **Říha Jindřich**, 1900 (1906) gyn. maj. léčeb. úst.
 Dr. **Sachs Samuel** 1893 (1902) m.
 Dr. **Seifert August**, 1892 (1894) lékař tabák. režie
 Dr. **Seiner Arnošt**, 1907 (1908) dermat. ven.
 Dr. **Sokol Karel**, Pr. 1933 (1936) úř., Reslova 1250
 Dr. **Spitz Alfred**, 1900 (1905) int. neur.
 Dr. **Stanko Jan**, 1922 (1926) gyn. m.
 Dr. **Štein Mořic**, 1895 (1924)
 Dr. **Stejskal Rudolf**, 1929
 Dr. **Šimša Matěj**, 1891 (1897) žel. p.
 Dr. **Škola František**, 1894 (1897) žel. p.
 Dr. **Švanda Miloslav**, 1923 (1925) stom.
 Dr. **Švejda Josef**, 1930 stom. Bezručovo nábř. 456.
 Dr. **Tesař Antonín**, Pr 1921 stom. divis. nem. č. 5
 Dr. **Tomečka Maxmilian**, Pr. 1931 (1936) pulm. tbc., Rašínova 324
 Dr. **Vaňata Vladimír František**, voj. lar. rhin. ot.
 Dr. **Vápeník Jaroslav**, Pr 1934 (1935) nem.
 Dr. **Vašátko Jaroslav**, Pr. 1936 pres. sl.
 Dr. **Vůjtěch Karel**, 1925 opht.
 Dr. **Weinberger Alexander**, Palác Fenix
 Dr. **Weinfeld Leo**, Pr 1934 (1936) stom.
 Dr. **Wotitzký Zikmund**, 1891 (1892) obv.
 Dr. **Zingrová Margita**, Pr 1934 (1936) nem.
 ČESKÉ CHVOJNO (Ústí n. L.) Dr. **Proschko Karel**, 1911 (1914) obv. p.
 ČESKÝ DUB (Turnov)
 Dr. **Matějka Ladislav**, Pr 1930 (1936) prakt.
 Dr. **Puluj Pavel**, Pr 1932 (1935) obv.
 Dr. **Rohm Eduard**, 1888 (1890) p.
 ČESKÝ KRUMLOV:
 Dr. **Gottliebová Herta**, 1934 nem.
 Dr. **Hawelka Ervín**, Pr 1928 prakt. obv.
 Dr. **Herbinger Frant.**, Pr 1919 (1935) p.
 Dr. **Holub Jan**, 1928 (1932) úřední
 Dr. **Klement Hugo**, 1901 (1902) stom.
 Dr. **Kulich Josef**, 1892 (1893) žel. p.
 Dr. **Loftmann Arnošt**, 1900 (1905) m. p.
 Dr. **Müller Richard**, Pr 1933 (1935) nem.
 Dr. **Narbeshuber Ludvík**, 1900 (1904) prim. p.
 Dr. **Niemetz František**, 1923 (1927) p.
 Dr. **Priesch Josef**, Pr 1936 nem.
 Dr. **Woratschka Hanuš**, 1922 (1932)
 ČESKÝ WIESENTAL (Jáchymov)
 Dr. **Velemínský Ant.**, Pr. 1933 (1937) prakt.
 ČESTÍN (Kutná Hora): Dr. **Ohorodníková-Koljankivská Olena**, Pr. 1929 (1937) stom. obv.
 ČIMELICE (Písek):
 Dr. **Pešek Miloslav**, Pr 1932 (1933)
 ČISTÁ (Kralovice) Dr. **Souček Jaroslav**, 1924 (1929) obv.
 ČÍŽOVÁ (Písek) Dr. **Novák Josef**, 1912 (1914) obv. žel.
 ČKYNĚ (Prachatice): Dr. **Vergunová-Sochocká Olga**, Pr 1926 (1936) prakt.
 ČTYŘI DVORY (Č. Budějovice): Dr. **Bureš Rudolf**, 1930 (1932)
 DALOVICE (Karlovy Vary) Dr. **Brix Jindřich** 1921 (1922)
 Dr. **Mauler Max**, 1925 (1929) obv.
 DAŠICE (Pardubice) Dr. **Koštál Karel** Pr 1927
 Dr. **Liebich Leopold**, 1892 (1893) obv. p.
 DAVLE (Praha-venkov):
 Dr. **Koštálek Jiří**, Pr 1930 (1935) prakt.
 DEBŘ (Ml. Boleslav): Dr. **Peroutková-Filanovská Zdenka**, Pr 1935 (1936) prakt.
 DEŠENICE (Klatovy) Dr. **Goldbach Leopold** 1896 (1898) obv. žel. p.
 DEŠTNÁ (Nové Město n. M.):
 Dr. **Semerád Jaroslav**, 1927 (1931) obv.
 DĚČÍN: Dr. **Ahne Gustav**, Pr. 1932 (1936) prakt. Kostelní 75
 Dr. **Bořík Josef**, Pr. 1933 (1937) nem.
 Dr. **Brada Jan**, Pr 1929 (1936) int., Schloßbufer 1088
 Dr. **Biss Otto**, 1924 (1925) stom. Bräuhausgasse 86
 Dr. **Boháč Jan**, 1904 (1911) dermat. ven. radiolog. Gartenstraße 685
 Dr. **Czerwenka Vilém**, 1925 (1928) ped. Bahnhofstraße 393
 Dr. **Bulowa-Böhmová Františka**, Pr. 1935 (1936) stom., Gartnerstraße 2
 Dr. **Dolejší Karel**, Pr 1934 (1936), Zámecké nábř. 1088

- Dr. **Dressler Ferdinand**, 1920 (1923) p. Langegasse 154
- Dr. **Fischer Max**, 1917 (1932) opht.
- Dr. **Fridmann Emanuel**, 1896 (1931) ůr.
- Dr. **Fritsch Adolf**, 1902 (1903) p. Kirchgasse 462
- Dr. **Füger Josef**, 1892 (1894) m.
- Dr. **Füllsack Hanuš**, 1925 primár inter. odd., Stadlerstr. 5
- Dr. **Gaudeck Karel**, int. a roentg. Lau-sitzerstr. 10
- Dr. **Habaerzeth Vilém**, Pr 1934 (1935) nem.
- Dr. **Hegenbart Vilém**, Pr 1936 nem.
- Dr. **Hellebrand Alois**, 1897 (1900) gyn. Pestalozzistraße 664
- Dr. **Hildebrand Ervín**, Pr 1935 (1936) nem.
- Dr. **Kassian Alexander**, 1920 (1921) stom. Nádražní ul. 445
- Dr. **Knappe Edmund**, Pr. 1934 (1936) nem.
- Dr. **Kühnel Erhard**, Pr 1934 (1935) nem.
- Dr. **Luksch Emil**, 1897 (1922) int. Schmeykalstraße 572
- Dr. **Malypetr Rudolf**, Pr. 1934 (1937) nem.
- Dr. **Mayer Jan**, 1903 (1910) lar. rhin. ot. Gartenstraße 394
- Dr. **Mennert Otto**, 1901 (1905) chir. gyn. Fleischgasse 197
- Dr. **Philipp Rudolf**, 1910 (1921) žel. p. Schloßplatz 47
- Dr. **Philipp Vilém**, 1915 (1920) stom. Hansastraße 341
- Dr. **Pils Rudolf**, 1907 (1917) prim. Gartenstraße 449
- Dr. **Pollak Julius**, 1905 (1908) derm. ven. Badergasse 803
- Dr. **Polaschková-Chifesmanová Esther**, 1931 nem.
- Dr. **Prade Walter**, 1924 Rathausg. 248
- Dr. **Pradeová Herta**, Pr 1925, Rathausgasse 248
- Dr. **Pries Pavel**, 1890 (1898) stom. Spiel-manngasse 638
- Dr. **Ritschel Herbert**, 1932 (1933)
- Dr. **Sänger Walter**, Pr 1931 nem.
- Dr. **Schams Jan**, 1921 (1925) Nádražní 445
- Dr. **Schicktanz František**, Pr 1934 (1936) nem.
- Dr. **Stelzig Rudolf**, Pr 1935 nem.
- Dr. **Theissig František**, Pr 1935 (1936) nem.
- Dr. **Tille Erich**, Pr. 1933 (1935)
- Dr. **Tomášek Otto**, Pr 1936 nem.
- Dr. **Wanietschek Emil**, 1897 (1902) ped. Gartenstraße 966
- Dr. **Wanschura Augustin**, 1929 (1932) gyn.
- DIVIŠOV (Benešov) Dr. **Anderle Alois**, 1905 (1922) obv.
- Dr. **Hodaň Josef**, Pr 1929 stom.
- DÍRNÁ (Tábor) Dr. **Bernau Gustav**, 1901 (1919) obv. p.
- DLOUHÁ LHOTA (o. Jičín)
- DLOUHÝ MOST (Liberec): Dr. **Bergmann Ant.**, 1923 (1931) obv.
- DOBŘÁ VODA (Kaplice) Dr. **Steiner Oskar**, 1906 (1909) obv. p.
- DOBŘÉ (Nové Město n. Met.) Dr. **Felcman Josef**, 1914 (1920) obv. p.
- DOBROVICE (Ml. Boleslav) Dr. **Mersič Spiridion**, Pr 1916
- Dr. **Novotný Ludvík**, 1914 (1920) obv.
- DOBRUŠKA (Nové Město n. Met.) Dr. **Hirsch Josef**, 1925 (1927) stom.
- Dr. **Kaplunov Lazar**, 1931 (1934)
- Dr. **Káš Václav**, 1925 (1927) obv. p.
- DOBŘANY (Stříbro) Dr. **Bergmann Jan**, 1917 (1920) obv. p.
- Dr. **Čermáková Marie**, 1918 (1920) zem. léčeb. ústav
- Dr. **Frus Jaromír**, Pr. 1903 (1935) zem. ústav pro choromyslné
- Dr. **Kasper Erich**, Pr. 1930 (1934) prakt. lék.
- Dr. **Holb Miloš**, Pr 1921 (1936) primár ústavu chor.
- Dr. **Kotina Vilém**, Pr. 1933 (1937) ústav-ní
- Dr. **Koudelka Tomáš**, 1923 (1930) obv.
- Dr. **Riegl Augustin**, Pr 1895 (1934) ředitel zemského ústavu pro choromyslné
- Dr. **Rosenzweig Milan**, 1917 (1922) zem. léčeb. ústav
- Dr. **Rybáková-Hrušková Neonila**, Pr. 1930 (1934)
- Dr. **Stolina Josef**, 1920 (1922) zem. léčebný ústav
- Dr. **Vaniček František**, 1904 (1926) prim. zem. léčeb. úst.
- DOBŘICHOVICE (Praha-venkov) Dr. **Dvořák Hugo**, 1914 (1923) p.
- Dr. **Fürst Hugo**, Pr. 1934 (1935) prakt. l. čp. 45
- Dr. **Fleissig Eduard**, Pr. 1895 (1934)
- Dr. **Koukolík Josef**, Pr 1934 (1936) prakt.
- Dr. **Tayerle Ant.**, 1896 obv. n. o.
- DOBŘÍŠ (Příbram) Dr. **Frankl Richard**, 1920 (1922) stom. obv. p.
- Dr. **Prusík Blažej**, 1910 (1913) stom.
- Dr. **Víšek Václav**, 1933
- DOKSANY (Roudnice n. L.):
- Dr. **Štros Josef**, Pr 1928
- DOKSY (Dubá) Dr. **Purr Josef**, 1925 (1928) obv.
- Dr. **Žďárský Arnošt**, 1923 (1928)
- DOLNÍ BEŘKOVICE (Mělník) Dr. **Bureš Jan**, 1921 (1930) obv. p.
- DOLNÍ BĚLÁ (Kralovice) Dr. **Jacenko Feodor**, 1928 (1932) z. p.
- Dr. **Lederer Jakub**, 1891 (1892) obv. p.
- DOLNÍ BOUSOV (Jičín) Dr. **Janoušek Adolf**, Pr 1910 (1936) prakt.
- Dr. **Vaněk František**, 1908 (1920) obv. žel. p.
- DOLNÍ BŘEZANY (Jílové) Dr. **Radovnický Antonín**, 1893 (1913) obv. p.
- Dr. **Svitil Bedřich**, Pr 1932 (1935) prakt.
- DOLNÍ BUČICE (Čáslav) Dr. **Vozáb Josef**, 1928 (1933)
- DOLNÍ CETNO (Ml. Boleslav): Dr. **Kazifras Josef**, 1903 (1904)
- DOLNÍ DOBROUČ (Lanškroun) Dr. **Kadlas Prokop**, 1924 (1930) obv.
- DOLNÍ DVOŘIŠTĚ (Kaplice) Dr. **Czeyepek Jan**, Pr 1931 (1936) z. obv.
- DOLNÍ GRUNT (Varnsdorf) Dr. **Jungnickel Jan**, 1901 (1904) obv. p.
- Dr. **Schnitter Odo**, 1925 (1926)
- DOLNÍ HBITY (Příbram) Dr. **Chára František**, 1894 (1896) obv. p.
- DOLNÍ KALNÁ (Nová Paka) Dr. **Hradecký Jaroslav**, 1926 (1929) obv.
- DOLNÍ KRNSKO (Ml. Boleslav) Dr. **Hrycej Semen**, Pr. 1930 (1934)
- DOLNÍ MAXOV (Jablonec n. N.) Dr. **Friedrich Bedřich**, Pr. 1928 (1934)

- Dr. **Koval Josef**, Pr. 1928 (1935)
 Dr. **Zuber Antonín**, 1888 (1889) obv.
 DOLNÍ MOKROPSY (Praha-venkov):
 Dr. **Jánský Stanislav**, Pr. 1927
 DOLNÍ POUSTEVNA (Šluknov) Dr. **Fiedler František**, 1895 (1898) p.
 DOLNÍ ROVEN (Pardubice) Dr. **Kolář Bohuslav**, 1914 (1914) stom. p.
 DOLNÍ SLIVNO (Ml. Boleslav)
 Dr. **Bélikov Sergěj**, 1927 Pr obvod. lék.
 DOLNÍ VLČKOVICE (Dvůr Král. n. L.)
 DOMAŽLICE Dr. **Berka Alois**, 1898 (1918) obv. žel.
 Dr. **Běhm Vladimír**, Pr. 1932 (1936) prakt. l.
 Dr. **Dřízal Josef**, Pr. 1934 (1936) Pa-lackého 79
 Dr. **Halík Gustav**, 1890 (1892) prim.
 Dr. **Hilman Frant.**, Pr. 1934, stom.
 Dr. **Kostlivý Zdeněk**, 1922 (1926) m. p.
 Dr. **Kovář Jiří**, 1924 (1925) stom.
 Dr. **Kovář Josef**, 1891 (1904) stom. pens. m.
 Dr. **Krahulík Václav**, 1897 (1902)
 Dr. **Kuchařová Gabriela**, Pr. 1935 nem.
 Dr. **Mach Jakub**, Pr 1928 (1936) úřed.
 Dr. **Mužik Antonín**, Pr. 1932 (1934) nem.
 Dr. **Němec Rudolf**, 1923 (1930) chirurg.
 Dr. **Tomajer Jan**, Pr. 1922
 DOUBÍ (Karlovy Vary) Dr. **Pöpperl František**, 1917 (1921) obv.
 Dr. **Prager Maxmilián**, Pr. 1890 (1935)
 Dr. **Wollrab Josef**, 1923 (1927)
 DOUBRAVKA (Plzeň)
 DOUDLEBY n. Orł. (Rychnov n. Kn.)
 Dr. **Kolín Bohumil**, Pr. 1931 (1934) prakt.
 DOUPOV (Kadaň) Dr. **Bärreiter Arnošt**, 1920 (1922) obv.
 Dr. **Haberzettl Josef**, 1917 (1926) stom.
 DRAHOVICE (Karlovy Vary) Dr. **Hollub František**, 1924 (1934) obv.
 DRAŽEJOV (Strakonice): Dr. **Roskoschny Bedřich**, V. 1899
 DRUŽEC (Kladno): Dr. **Pavлін Donat**, 1925
 DRŽKOV (Semily) Dr. **Hirsch Bedřich**, 1928 (1931) obv.
 DŘÍTEN (Č. Budějovice) Dr. **Poláček Emil**, Pr 1932 (1936) obv.
 Dr. **Šima Martin**, 1894 (1894) obv. pens.
 DUBÁ: Dr. **Hafenrichter Adolf**, 1929 čp. 64
 Dr. **Koch Bohumír**, 1922 (1928)
 Dr. **Krieser Antonín**, Pr. 1934 (1935) p.
 Dr. **Müller Robert**, 1902 (1904) obv. v. v.
 DUBEČ NOVÁ (Říčany) Dr. **Vasiljeva-Maksimová Zinajda**, 1932
 DUBENEC (Dvůr Králové) Dr. **Müller Jindřich**, 1905 (1921)
 DUBÍ (Kladno):
 Dr. **Hanuš Václav**, 1931 (1933) p. obv.
 DUBÍ (Teplíce-Šanov): Dr. **Ballner Bedřich**, Pr 1933 (1936) prakt.
 Dr. **Diesner Arnošt**, 1931 (1934) baln.
 Dr. **Grünwald Hanuš**, 1921 (1925)
 Dr. **Kittel Rudolf**, 1924 (1929) obv.
 Dr. **Kräupl Bedřich**, 1929 Prn. Tereziny Lázně
 Dr. **Wölz Magnus**, 1923 (1924) int. Te-reziny Lázně
 DUCHCOV:
 Dr. **Epstein Pavel**, 1924 (1926) žel.
 Dr. **Fleck Otto**, 1920 (1921) p.
 Dr. **Glaserová Tonia**, Pr. 1937 nem.
 Dr. **Höhm Rudolf**, Pr 1934 (1936) nem.
 Dr. **Hönigová Edeltruda**, 1930 nem., Tělocvičná ul. 520
 Dr. **Huppert Arnošt**, 1926 stom.
 Dr. **Jassnigerová Charlota**, Pr. 1923 (1935) prakt.
 Dr. **Kleiserová Julie**, 1932 (1933) nem.
 Dr. **Kleiserová Cecilie**, Pr. 1937 nem.
 Dr. **Klingr Vilém**, Pr. 1936 (1937) nem.
 Dr. **Kohorn Gustav**, 1921 (1923) stom.
 Dr. **Kohorn Otto**, 1921 (1925)
 Dr. **Liebscher Eduard**, 1903 (1919) stom.
 Dr. **Löwenstein Vítězslav**, 1891 (1918) p.
 Dr. **Orgelmeister Gustav**, 1905 (1911) chir. prim.
 Dr. **Orgelmeisterová Jana**, 1909 (1911)
 Dr. **Pohl Hubert**, Pr. 1937 nem.
 Dr. **Puschelová Anna**, Pr 1936 nem.
 Dr. **Stýblo Leopold**, Pr 1933 (1936) nem.
 Dr. **Vítavský Václav**, 1923 (1931)
 Dr. **Waber Herbert**, Pr. 1933, prakt.
 Dr. **Weidl Richard**, 1902 (1911) m. p.
 DUŠNÍKY (Kladno)
 Dr. **Gruber Adam**, Pr. 1933 (1934) prakt.
 Dr. **Veverka František**, 1922 (1927) obv.
 DVORCE (České Budějovice):
 Dr. **Erbert Josef**, Pr. 1926 (1935)
 DVORY (Karlovy Vary) Dr. **Siegler Ka-rel**, 1920 (1922)
 DVŮR KRÁLOVÉ N. L.: Dr. **Bittner Wer-ner**, Pr. 1936 pres. sl.
 Dr. **Breth Arnošt**, 1886 (1889) p. stom.
 Dr. **Curupi Otto Egbertus**, Pr 1933 (1936) prakt.
 Dr. **Eger Zdeněk**, 1895 (1896) stom.
 Dr. **Eibicht František**, Pr. 1936 pres. sl.
 Dr. **Fiedler František**, 1923 (1925) stom.
 Dr. **Geisler Josef**, 1914 (1924) chir. gyn. roentg. prim.
 Dr. **Grebenovská-Cimmermannová He-lena**, 1930 (1934)
 Dr. **Havelková Hana**, Pr. 1936 (1937) nem.
 Dr. **Helerová Ester**, 1921 (1921) stom.
 Dr. **Holý Zdeněk**, Pr. 1934 (1936) voj.
 Dr. **Jahodová-Egerová Štěpánka**, 1926
 Dr. **Jandura Kamil**, Pr. 1930 (1935)
 Dr. **Jirásek František**, 1899 (1925) p.
 Dr. **Jon Josef**, 1914 (1919) stom. p. (1932) stom.
 Dr. **Kořínek Karel**, Pr. 1916 (1937) stom.
 Dr. **Kratochvíl Bohumil**, 1921 (1924) ped.
 Dr. **Kriegler Rudolf**, Pr. 1933 (1934) prakt.
 Dr. **Kumpošt Antonín**, Pr 1934 (1936) nem.
 Dr. **Maka Ant.**, Pr. 1935 (1937) pres. sl.
 Dr. **Měšťák Václav**, 1902 (1906) stom. žel. p.
 Dr. **Nosek Josef**, 1914 (1914) úřední
 Dr. **Poledník Karel**, 1923 (1927) int. neur.
 Dr. **Roska Zdenko**, Bo. 1936 (1937) pres. sl.
 Dr. **Slezáková Hella**, 1925, Fügnerova č. 517
 Dr. **Sojka Jaroslav**, Pr. 1936 (1936) pres. sl.
 Dr. **Stouda Karel**, 1920 (1923) m. p.
 Dr. **Suk Rudolf**, Pr 1930 (1936)
 Dr. **Špaček Josef**, Pr. 1936 (1937) pres. sl.
 Dr. **Špitálský Josef**, 1926 (1930) m.
 Dr. **Šrám Josef**, Pr. 1935 (1937)

- Dr. **Tamm Jindřich**, Pr 1932 (1936) div. nemocnice 4
- Dr. **Weiß Rudolf**, Pr. 1937
- DVŮR KRÁLŮV (Hořovice) Dr. **Fischer Karel**, 1892 (1894) p.
- Dr. **Nykles Václav**, 1921 (1922) p.
- Dr. **Riha Zdeněk**, 1924 (1932) prakt.
- Dr. **Wohlmann Leopold**, 1888 (1899) stom. p.
- DVŮR KRÁSNÝ (Podbořany) Dr. **Pokorný Max**, 1908 (1910) obv. žel. p.
- DYMOKURÝ (Poděbrady) Dr. **Vitouš Otto**, Pr. 1929 (1934) obv.
- DÝŠINA (Plzeň)
- DÁBLICE (Praha-venkov) Dr. **Polák Emil**, Pr. 1924 (1934)
- Dr. **Tatzauer Jiří**, Pr. 1928
- DĚBOLÍN (Jindř. Hradec):
- ERVĚNICE (Chomutov)
- Dr. **Melzer Antonín**, 1905 (1921) p.
- Dr. **Opočenský Jiří**, Pr. 1931 (1935) p.
- Dr. **Steiner Adolf**, 1907 (1911) obv. žel. p.
- FALKNOV N. O. Dr. **Albert Josef**, 1919 (1922) úřední
- Dr. **Deschner Bedřich**, 1923 (1925) stom.
- Dr. **Diener Jiří**, 1922 Prň. m.
- Dr. **Fokschauerová Edita**, 1931 (1934) stom.
- Dr. **Heger František**, 1921 (1933) gyn.
- Dr. **Herrmann Walter**, 1927 (1931) ped., Heidlegasse 5
- Dr. **Loib Ant.**, 1930
- Dr. **Mautner František**, 1923 Prň. šéflékař O. N. P.
- Dr. **Merker Alfred**, Pr 1932 (1936) p.
- Dr. **Mirsch Vilém**, Pr. 1934 (1937) nem.
- Dr. **Möschl Antonín**, 1913 (1919) obv. p.
- Dr. **Nitzl Quido**, 1915 (1924) šéflékař revírní bratr. poj.
- Dr. **Pascher Maxmilián**, 1922 (1926) prim. nem.
- Dr. **Pechauschek Arnošt**, 1906 (1919) obv. žel. p.
- Dr. **Sommer Karel**, Náměstí 18
- Dr. **Steininger Walter**, Pr 1933 (1936) nem.
- Dr. **Stöhr Jan**, Pr. 1934 (1937) nem.
- FALKNOV-KYTLICE (Česká Lípa) Dr. **Grün Samuel**, 1905 (1919) obv.
- FLÁJE (Duchcov) Dr. **Hellmich Rudolf**, 1927 obv.
- FRANTIŠKOVY LÁZNĚ (Cheb)
- Dr. **Beermann Armin**, 1923 (1933) baln., v zimě v Berehově
- Dr. **Bloch Curt**, 1928 (1931) vila „Bloch“
- Dr. **Bloch Ferdinand**, 1899 (1900) Vila „Bloch“
- Dr. **Eckstein Jakub**, 1900 (1929) obv. Vila „Häusler“
- Dr. **Griebisch Richard**, 1927 (1931)
- Dr. **Haazová-Teplanská Štěpánka**, 1921
- Dr. **Heller Robert**, 1905, dům Dr. Hellera
- Dr. **Holzer Karel**, 1911 (1912) int. neur. gyn. hotel „Holzer“
- Dr. **Horejš Antonín**, 1921 (1933) (v zimě v Plzni, tř. Legií 25)
- Dr. **Kittel Ferdinand**, 1897 (1902) Morgenzeile 53
- Dr. **Kiesler Karel Jindř.**, 1898
- Dr. **Kízová-Latzková Iholya**, 1918
- Dr. **Kleinová-Zidonová Marta**, 1925 stom.
- Dr. **Komma-Löwová Anna**, dům „Dr. Komma“
- Dr. **Köppl Emil**, 1905 (1911) dům „Merkur“
- Dr. **Krämer Martin**, V 1901 (1936) gyn.
- Dr. **Kraus Alfred**, 1905 (1906) Hotel „Bristol“
- Dr. **Lindner Paul**, 1927
- Dr. **Löbl Josef**, 1905, dům Sevilla
- Dr. **Löw Jiří**, dům Jupiter
- Dr. **Lustig Alfred**, 1889, vila Mignon
- Dr. **Müller Otto**, 1913 (1914) dům „Dr. Müller“
- Dr. **Reichl Theodor**, 1895 (1895) Vila „Dr. Reichl“
- Dr. **Sandner Robert**, 1905 (1907) dům „Hufeland“
- Dr. **Schultheis Eugen**, Bp. 1913 baln.
- Dr. **Šimek Karel**, 1923
- Dr. **Spiegl Ervin**, Spiegel-Pension
- Dr. **Steinberg Leopold**, 1895 (1899) gyn. int.
- Dr. **Ulrich Jan**, Pr 1936 nem.
- Dr. **Wassermann Zikmund**, 1905 baln.
- Dr. **Wohrizek Theodor**, orth., Lázně III
- Dr. **Wolf Otto**, 1892 (1892) Vila „Dr. Wolf“
- Dr. **Zischka Antonín**, 1919 (1928) m. villa Claire
- Dr. **Zuber Adolf**, 1927 (1932) prakt.
- Dr. **Zukor Mikuláš**, Bp. 1898 nostr. Pr. 1922 baln.
- FREUDENBERK (Děčín) Dr. **Garreis Ferdinand**, 1906 (1911) obv. p
- FRYMBURK (Kaplice) Dr. **Heffmann František**, 1895 (1896) obv. p
- Dr. **Friedrich Josef**, Pr. 1933, prakt.
- FRÝDLANT Dr. **Altschul Albert**, 1911 (1919) stom. úřední
- Dr. **Baum Josef**, Pr. 1934 (1937) nem.
- Dr. **Bergmann Vilém**, 1917 (1923) prim. nem.
- Dr. **Glaser František**, 1923 (1925)
- Dr. **Kotschwar Alfred**, V. 1916 obv.
- Dr. **Liemer Hugo**, 1927 (1932) zást. prim.
- Dr. **Mahr Ferdinand**, Pr 1936 nem.
- Dr. **Markovac Robert**, 1932 Liberecká ul. 21
- Dr. **Mauermann František**, 1912 (1920) gyn.
- Dr. **Plumert Jindřich**, 1892 (1895) p.
- Dr. **Wildner Albert**, 1914 (1919) stom.
- GEORGSWALDE (Šluknov):
- Dr. **Liebisch Rudolf**, 1923 (1924) p.
- Dr. **Matz Robert**, 1914 (1919) obv. p.
- GOLČŮV JENÍKOV (Čáslav) Dr. **Procházka Hynek**, 1915 (1922) obv.
- Dr. **Mour Karel**, Pr. 1934 (1937)
- Dr. **Sedláček Josef**, 1898 (1902) stom. žel. p. v. v.
- GOSENGRÜN (Falknov n. O.) Dr. **Förster Rudolf**, 1921 (1930) obv.
- GRÄNZENDORF (Liberec)
- GRÜNSCHÄDL (Prachatice):
- HABARTICE (Frýdlant) Dr. **Hiebsch Max**, 1897 (1898) obv. žel.
- HABERSBIRK (Falknov n. O.) Dr. **Hafenrichter Vilibald**, 1923 (1925) obv. p.
- HABRY (Čáslav) Dr. **Grund Josef**, 1911 (1911) obv.
- HANSPACH (Šluknov) Dr. **Franze Karel**, 1901 (1903) obv. p.
- HARACHOV (Jilemnice) Dr. **Weiss Arnošt**, 1916 (1921) obv.
- HARTA (Vrchlabí) Dr. **Schöngut Emil**, Pr 1920 (1936) prakt.

- HARTMANICE (Sušice) Dr. **Bauer Eme-
rich**, 1919 (1920) obv. p.
- HAVRAN (Most):
Dr. **Havranek Alfred**, 1915 (1920) obv. p.
- HÁZLOV (Aš) Dr. **Kuchařík Josef**, 1921 (1919) p.
Dr. **Terner Karel**, 1915 (1920) obv. žel.
- HEJNICE (Frýdlant) Dr. **Fritsch Alfred**,
Pr 1932 (1936) prakt.
Dr. **Kasper Josef**, 1928 (1934)
Dr. **Link František**, 1917 (1919) obv.
- HEJTMANKOVICE (Broumčv)
HEŘMANICE ČESKÉ (Litomyšl):
HEŘMANOVA HUT (Stříbro)
HEŘMANOVY SEJFY (Vrchlabí) Dr.
Enders Arnošt, 1924 (1925) p.
Dr. **Pollak Rudolf**, 1894 (1895) obv.
- HLINSKO (Chrudim) Dr. **Nejedlík Karel**,
1902 (1905) stom. obv. p.
Dr. **Singer Josef**, 1896 (1899) stom.
Dr. **Spáček Josef**, 1930 (1932)
Dr. **Želízko Václav**, 1924 (1926) obv. p.
- HLUBOKÁ N. VLT. (Č. Budějovice) Dr.
Dudárek Břetislav, 1928
Dr. **Stráský Vladimír** 1922 (1925) obv.
p.
- HODKOVICE (Liberec)
Dr. **Longin Adolf**, 1919 (1921) obv.
Dr. **Schwind Antonín**, 1925
Dr. **Trinková-Schwindová Arnoštka**,
Pr 1928 (1936) stom.
- HOLICE (Pardubice) Dr. **Hrubý Franti-
šek**, 1914 (1920) stom.
Dr. **Streit Vincenc**, 1904 (1907) obv. žel.
Dr. **Šilín Feoklist Martinovič**, 1927 (1930) všeobecná praxe
Dr. **Tomis Rudolf**, 1924 (1931) obv.
- HOLOUBKOV (Rokycany—) Dr. **Klofan-
dová-Bundová Marie**, Pr. 1933 (1934) prakt. l.
- HOLÝŠOV (Stříbro) Dr. **Kraus Valter**,
1931 (1933)
- HOMOLY (Litoměřice) Dr. **Janowitz Voj-
těch**, Pr. 1931 (1934)
- HONŠBERK (Jablonec n. N.):
Dr. **Pfeifer Karel**, 1912 (1921) obv. p.
- HORA KOSOVA (Sedlčany) Dr. **Kott Ka-
rel**, 1920 (1921) obv. p.
- HORA KRÁSNÁ (Sedlčany) Dr. **Kulanda
Stanislav**, 1923 (1925) obv.
- HORA KUTNÁ Dr. **Bártl Alois**, 1899 (1903) p.
Dr. **Demharter Josef**, 1923 (1927) m. p.
Dr. **Fantl Julius**, 1920 (1923) ved. lékař
okr. úst. soc. péče
Dr. **Gröger Bedřich**, 1922 (1931) úř.
Dr. **Hanáková Amalie**, Pr. 1935 (1937)
stom.
Dr. **Havlíček Jaroslav**, 1885 (1890) úř.
Dr. **Janda Josef**, 1893 (1895) nm. p.
Dr. **Janovský Jirí**, 1915 (1924) obv.
Dr. **Jäger Emanuel**, 1895 (1898) prim.
nem. v. v.
Dr. **Ježek František**, Pr. 1934 (1935) nem.
Dr. **Kulhánek Alois**, 1914 (1920) lék.
tabák. režie žel.
Dr. **Lukavec Václav**, 1930 (1933) obv.
Dr. **Procházka Václav**, 1929 ped.
Dr. **Rybák Jaroslav**, Pr 1922 (1936),
Sokolská tř. 601
Dr. **Rybáková - Černušáková Milada**,
1927 (1932) stom.
Dr. **Tardý Přemysl**, 1903 (1905) prim.
nem.
Dr. **Verdán Bohumil**, Pr 1931 (1936)
- Dr. **Vozenílek Bohuslav**, 1919 (1928)
chir. ur. prim.
- HORA SV. KATEŘINY (Most):
Dr. **Plotz Jindřich**, 1921 (1925) obv. p.
Dr. **Wolf Osvald**, 1925 (1925) p.
- HORA SV. ŠEBASTIÁNA (Chomutov)
Dr. **Schreyer Vilém** 1925 (1928) obv.
HORAŽDOVICE (Strakonice) Dr. **Holov-
ský František**, 1926 (1927) žel. p.
Dr. **Karas Jaroslav**, 1891 (1897) obv.
žel. p.
Dr. **Matoušek Emanuel**, 1917 (1920)
obv. p.
- HORKY n. JIZ. (Ml. Boleslav) Dr. **Prokú-
pek Jaroslav**, 1894 (1899) obv. v. v.
Dr. **Prokúpek Jaroslav jun.**, 1925 2. obv.
- HORNÍ ADRSPACH (Broumov):
Dr. **Urban František**, Pr. 1927 (1933)
- HORNÍ BERKOVICE (Roudnice)
Dr. **Gellert Hugo**, 1923 (1927) obv. p.
Dr. **Hladík Jan**, 1893 (1927) řed. úst.
pro choromysl., pens.
Dr. **Horák Ladislav**, Pr. 1907 (1935) pri-
mář zem. ústavu pro choromyslné
Dr. **Kalandra Dušan**, Pr. 1931, čekatel
v zem. ústavu pro choromyslné
Dr. **Kozlerová-Karešová Zdislava**, 1922 (1928) ústavní
Dr. **Macháček Frant.**, 1908 (1932) prim.
zem. úst. pro choromyslné
Dr. **Schuhmann Jindřich**, 1926 (1927)
ústavní
- HORNÍ BLATNÁ (Nejdek) Dr. **Plitzka
Arnošt**, 1923 (1927) obv. žel. p.
- HORNÍ BRŮSNICE (Vrchlabí) Dr. **Lukas
Josef**, 1908 (1910) obv. p.
- HORNÍ BRÝZA (Plzeň) Dr. **Šollar Ferdi-
nand**, 1885 (1888) žel. p.
Dr. **Roth Jan**, Pr. 1934, substitut Dra
Šollara
- HORNÍ CEREKEV (Kamenice n. L.) Dr.
Doležal Josef, 1930 (1934) obv.
- HORNÍ ČERNOŠICE (Praha-venkov) Dr.
Mazelová Jarmila, 1926 (1928)
- HORNÍ DVORIŠTĚ (Kaplice) Dr. **Eckstein
Lev**, 1898 (1901) obv. p. pens.
Dr. **Lamač Robert**, Pr. 1930 (1935) z. obv.
- HORNÍ CHABRY (Praha-venkov):
Dr. **Gyement Ladislav**, Pr 1934 (1936)
prakt.
- HORNÍ JELENÍ (Vysoké Mýto)
Dr. **Kolomojcev Alexander**, 1925 (1933)
obv.
- HORNÍ KRŮTY (Kolín):
Dr. **Benešová-Straková Anna**, Pr 1933 (1936) stom.
Dr. **Straka Václav**, Pr. 1930 (1935) obv.
- HORNÍ LITVÍNOV (Most) Dr. **Andersch
Ervin**, 1912 (1912) obv. p.
Dr. **Bockskanl Josef**, 1912 (1921) p.
Dr. **Loos Oskar**, Pr. 1934 (1935)
Dr. **Oktábec Viktor**, 1931 (1933)
Dr. **Schmidt Josef**, 1925 (1926) žel. p.
Dr. **Schubert Gerhard**, 1928 (1931) stom.
Dr. **Sobeová Melanie**, 1926 stom.
Dr. **Ulbricht Leopold**, Pr 1932 (1935)
Dr. **Walter Oskar**, Pr. 1921 (1936)
- HORNÍ SEKÝŘANY (Stříbro)
HORNÍ SLAVKOV (Loket) Dr. **Müller Ru-
dolf**, Pr 1924 obv. p.
- HORNÍ SLOUPNICE (Litomyšl) Dr. **Mi-
kolášek Antonín**, 1902 (1925) obv. p.
Dr. **Škráček Antonín**, Bo. 1935 (1936)
- HORNÍ ZAHORÍ (Písek) Dr. **Petríková-
Štěpáníková Zdenka**, 1929 (1932)
stom.

- Dr. **Štěpáník František**, 1927 (1932) obv.
HOROMĚŘICE (Praha-venkov) Dr. **Holeček Václav**, 1927, č. 27, obv.
HORY KAŠPERSKÉ (Sušice) Dr. **Dvořák Gabriel**, Pr. 1927 (1934) obv.
Dr. **Widmann Arnošt**, 1910 (1910) p.
HORY RATIBORSKÉ (Tábor) Dr. **Vít Jaroslav**, 1920 (1921) obv., stom.
HOREPŇÍK (Pelhřimov):
Dr. **Stejskal Dalibor**, Pr. 1933 (1935) obv.
HORICE Dr. **Bloch Tibor**, Pr. 1935 nem.
Dr. **Festa Alois**, Pr. 1903 (1936)
Dr. **Gross Miloš**, 1914 (1920) stom.
Dr. **Honegr Karel**, 1923 (1925)
Dr. **Jenčík Vratislav**, Pr. 1935 (1936) nem.
Dr. **Kaufmann Jaroslav**, 1914 (1920) stom. m. p.
Dr. **Lederer Otto**, Pr. 1935 nem.
Dr. **Rondiak Jaroslav**, 1931 (1931) nem
Dr. **Sladký Martin**, 1913 (1919) obv. p
Dr. **Ther Josef**, Pr. 1934 (1936) nem.
Dr. **Vrabcová-Frymlová Emilie**, 1917 (1921) školní
HORIČE NA ŠUMAVĚ (Český Krumlov)
Dr. **Teller Hugo**, 1923 (1927) obv. p
HORIČKY (Náchod) Dr. **Kutík Alexander**, 1931
Dr. **Zedník Frant.**, 1927 (1931) obv.
HORINĚVES (Dvůr Králové n. L.) Dr. **Peignach Artur**, 1921 (1924) obv.
HOŘOVICE:
Dr. **Hněvkovský Josef**, 1907 (1909) stom. obv. žel. p.
Dr. **Holeček Jaroslav**, Pr. 1930 (1935) úřední
Dr. **Hötzel Rudolf**, Pr. 1927, všeob.
Dr. **Stich Jaroslav**, 1923 (1929) p.
Dr. **Stýblo Jaromír**, Pr. 1934 (1936) prakt. l.
Dr. **Špot František**, Pr. 1930 (1935) prakt.
HOŘOVICE NĚMECKÉ (Podbořany)
HOSPOZÍN (Kralupy n. Vlt.) Dr. **Schulman Robert**, 1915 (1921) p.
HOSTINNÉ (Vrchlabí) Dr. **Berger Otto**, 1921 (1921)
Dr. **Ettel Rudolf**, 1933
Dr. **Kohn Alexandr**, 1897 (1904) m. p.
Dr. **Neuberger Heřman**, 1923 primář nem.
Dr. **Rindt Arnošt**, 1930 (1934)
Dr. **Schöwel Jan**, 1932 (1934) nem.
Dr. **Weber Josef**, 1921 (1921) pulm.
HOSTIVICE (Kladno) Dr. **Houba Hugo**, 1924 (1924)
Dr. **Jakubec Theodor**, 1927 (1927) stom.
HOSTOMICE (Duchcov) Dr. **Krbek Josef**, 1921 (1927) p.
HOSTOMICE (Hořovice) Dr. **Gerbilský Vladimír**, 1928
Dr. **Vojtíšek Oldřich**, 1912 (1913) obv. žel. p.
HOSTOUN (Horšovský Týn) Dr. **Gröbner Josef**, 1911 (1913) obv.
HOSTOUN (Kladno) Dr. **Frössl Emil**, 1914 (1918) obv. stom.
HOŠTKA (Dubá) Dr. **Laube Bohdan**, 1919 (1927) obv.
Dr. **Welzl Bedřich**, 1921 (1922)
HRADEC (Stříbro) Dr. **Linhart Vilém**, 1903 (1904) chir. obv. p.
HRADEC KRÁLOVÉ:
Dr. **Brychta Jaroslav**, 1924 (1925) žel.
Dr. **Březka Josef**, 1921 (1924) stom.
Dr. **Budínský Rudolf**, Pr. 1934 (1936) nem.
Dr. **Čermáková Anna**, 1930 (1932)
Dr. **Černý Jaroslav**, Pr. 1931 (1936)
Dr. **Dlabalová Věra**, Pr. 1929 (1935) stom. O. N. P. (Jungmannova 553)
Dr. **Erdelyi Štěpán**, 1927 (1936) prakt., Koteřova ul.
Dr. **Emr Josef**, Pr. 1908 (1937) voj.
Dr. **Felkelová roz. Gottwaldová Vilma**, 1924 (1926) pulm.
Dr. **Fingerland Antonín**, 1924 prim.
Dr. **Gaisler Josef**, 1921 (1926) ped.
Dr. **Ganz Robert**, 1907 (1916) p.
Dr. **Glanc Josef**, 1921 (1923) stom.
Dr. **Haklová Ludmila**, 1926 nem.
Dr. **Havlíček Karel**, 1903 (1922) šéflékař řed. státních drah, zdravotní rada
Dr. **Hermann Emil**, 1922 stom.
Dr. **Ippen Albert**, 1888 (1893) stom.
Dr. **Jetmar Josef**, 1907 (1914) gyn.
Dr. **Jung Jaroslav**, Pr. 1922 gyn.
Dr. **Kollmann Milán**, 1921 (1925) ped.
Dr. **Koref Hanuš**, Pr. 1935 nem.
Dr. **Kovanic Karel**, dermat. ven. ur.
Dr. **Kracík Josef**, 1914 (1922) dermat. ven.
Dr. **Kovář Miloš**, Br. 1933 (1935) nem.
Dr. **Kraus Zdeněk**, Pr. 1936 nem.
Dr. **Kusin Alois**, Br. 1933 (1935) nem.
Dr. **Líbal Jiří**, 1929 (1933) int. Šafaříkova 581.
Dr. **Maqarilová-Novická Sara**, Pr. 1928 (1935) prakt., nábf. Elišky Pomoránské 310
Dr. **Matkowski Josef**, 1897 (1920) stom.
Dr. **Mazáčová-Procházková Anna**, Pr. 1921 (1936) neur.
Dr. **Mertlík Ladislav**, 1931 nem.
Dr. **Mladý Jaroslav**, 1903 (1910) opt.
Dr. **Müller Otakar**, Pr. 1924 roentg.
Dr. **Musilová Věra**, Pr. 1934 (1935) nem.
Dr. **Němeček Jan**, Pr. 1936 nem.
Dr. **Němeček Stanislav**, 1926 ústavní
Dr. **Neufeld Max**, Br. 1920 (1934) major zdrav. D. O. V.
Dr. **Palec Rudolf**, 1929 (1931) int.
Dr. **Pávek Jaroslav**, Pr. 1933 (1934) nem.
Dr. **Pellarová Věra**, 1932 nem.
Dr. **Pícek Stanislav**, Pr. 1922 gyn. ur.
Dr. **Příbík Zdeněk**, voj. stom.
Dr. **Rejmárek Leonold**, 1909 (1910) m.
Dr. **Ruml Karel**, 1926 Pr. nem.
Dr. **Saska Josef**, 1900 (1906) opt. prim.
Dr. **Seyček Václav**, Bo. 1934 (1937) nem.
Dr. **Sixl Antonín**, 1931 (1934) nem.
Dr. **Slodecký Fedir**, Pr. 1929 (1936)
Dr. **Součková Marie**, Br. 1935 nem.
Dr. **Sterzinger Marcel**, Pr. 1920 prakt. žel.
Dr. **Stýblíková Jaromíra**, Pr. 1935 nem.
Dr. **Šouláková-Skalická Marie**, Pr. 1922 (1936) ot. rhin. lar., nábf. El. Pomoránské 278
Dr. **Šrám František**, Pr. 1934 (1936) voj.
Dr. **Sticha Adolf**, Pr. 1934 (1936) nem.
Dr. **Tesař Václav**, 1919 (1924) lar. rhin. ot. prim.
Dr. **Tvrzský Ladislav**, 1896 (1899) int. prim.
Doc. Dr. **Ulrich Vladimír**, 1920 (1932) prim. int. odd. nem.
Dr. **Ulrych Rudolf**, Pr. 1933 (1936) nem.
Dr. **Vančura Ladislav**, 1924 (1927) obv.
Dr. **Vaisechr Rudolf**, Pr. 1935 (1937) nem.

- Dr. **Weinberger Edgar**, Pr. 1933 (1936) nem.
- Dr. **Weiner Alfred**, 1914 (1927) stom.
- Dr. **Zeman Karel**, Pr. 1932 (1934) nem.
- Dr. **Zimmer Jaroslav**, Pr. 1902
- Dr. **Zippe Rudolf**, 1901 (1901)
- HRADEK n. N. (Liberec) Dr. **Herzog Arnošt**, 1920 (1924) obv.
- Dr. **Müller Robert**, 1927 (1928)
- Dr. **Schwarz Alfréd**, 1929 stom.
- Dr. **Weiss Ferdinand sen.**, 1886 (1887) obv. žel.
- Dr. **Weiss Ferdinand jun.**, 1915 (1919).
- Dr. **Weniger Antonín**, 1922 (1922)
- HRDLOVKA (Duchcov) Dr. **Nickel Jindřich**, 1915 (1919) obv. p.
- HROB (Duchcov) Dr. **Eichhorn Arnošt**, 1923 (1923)
- Dr. **Gutlatschek Karel**, 1930 (1933)
- Dr. **Gutlatschková-Rudolfová Herta**, 1925 (1927)
- Dr. **Kammel Christián**, 1932 (1934)
- Dr. **Liebiger Otto**, Pr. 1928 (1934)
- Dr. **Wolf Otto**, 1929 čp. 87
- HROMICE (Plzeň): Dr. **Gutmann Arnošt**, Pr. 1936 (1937) zástupce Dra Lehnera
- Dr. **Laniar Prokop**, 1916 (1920) obv. p.
- Dr. **Lehner Rudolf**, Bo 1932 (1936) p.
- HRONOV (Náchod):
- Dr. **Král Josef**, Pr. 1932 (1935) z. obv.
- Dr. **Kudrnáč Rudolf**, 1921 (1924) p.
- Dr. **Paleček Josef**, 1896 (1898) obv. p.
- Dr. **Šimek Karel**, 1924 (1927) stom.
- HROZNĚTÍN (Karlovy Vary) Dr. **Lanhammer Oskar**, Pr. 1934 (1936) prakt.
- Dr. **Klick Karel**, 1929 (1934)
- Dr. **Sacher František**, 1888 (1888) obv.
- HŘENSKO (Děčín) Dr. **Müller Jan**, 1909 (1912) obv. p.
- HŘÍMĚŽDICE (Příbram) Dr. **Kováříček Karel**, 1928 p.
- HŘIVICE (Louny) Dr. **Jindřa František**, 1918 (1924) obv.
- HUMPOLEC:
- Dr. **Charamza Josef**, Pr. 1936 nem.
- Dr. **Kašpar Jan**, 1908 (1922) prim. nem.
- Dr. **Lüfšitz Viktor**, 1922 (1924) m.
- Dr. **Malczyk Vasil**, 1926 obv.
- Dr. **Novotný František**, Bo. 1934 (1935)
- Dr. **Richter Jaroslav**, Pr. 1929 (1935) pulm.
- Dr. **Sigal Evžen**, Pr. 1931 (1936) nem.
- Dr. **Suchý Karel**, 1925 (1933) úřední
- Dr. **Štréblová-Richterová Ludmila**, Pr. 1926 (1935)
- Dr. **Švecová Ludmila**, Pr. 1935 nem.
- Dr. **Vlasák Miroslav**, 1920 (1920) stom.
- HUNTIŘOV (Děčín) Dr. **Scharpner Kamil**, 1910 (1912) obv. p.
- HUSINEC (Prachatice) Dr. **Peyrek František**, 1927 (1927) obv.
- HUŤ JOSEFOVA (Planá):
- HUŤ STARÁ (Hořovice) Dr. **Novák Miroslav**, Pr. 1931 (1936) prakt. I.
- HVOŽDANY (Blatná): Dr. **Javelberg Avrum**, Pr. 1931 (1937) prakt.
- CHABAŘOVICE (Ústí n. L.) Dr. **Neumann Alois**, 1910 (1911) m. žel. p.
- Dr. **Nestel Josef**, Pr. 1928 (1937) prakt.
- Dr. **Rilke Karel**, 1929 (1933)
- Dr. **Schmied Erich**, 1912 (1919) obv. p.
- Dr. **Zíték Josef**, Pr. 1933 (1937)
- CHCEBUZ (Dubá) Dr. **Keller Alfred**, 1923 (1924)
- Dr. **Prager František**, 1917 (1924) obv.
- CHEB Dr. **Altmann František**, 1925 (1932) prim. nem. Schanzstraße 22
- Dr. **Baum Oskar**, 1927 (1927) derm. ven Schanzstraße 31
- Dr. **Bäumel Adolf**, 1885 (1893) p. Schanzstraße 33
- Dr. **Bardachzi František**, Ringstraße
- Dr. **Beck Vavíinec**, 1925 (1926) prakt.
- Dr. **Biedermann Kurt**, Pr. 1937 nem.
- Dr. **Buchhöcker František**, Pr. 1935 nem.
- Dr. **Cartellieri Gustav**, 1908 (1908) Tržiště
- Dr. **Freundl Jan**, Pr. 1936 nem.
- Dr. **Gaag František**, 1923 (1923) p. Bahnhofstraße 31
- Dr. **Glaser Karel**, 1894 (1893) p. Bahnhofstraße 9
- Dr. **Grünerová-Schröpflová Valerie**, Bahnhofstraße 34
- Dr. **Harbauer Antonín**, 1933 nem.
- Dr. **Harbauer Jiří**, 1894 (1913) stom. Schlickgasse
- Dr. **Hartmann Beda**, 1913 gyn.
- Dr. **Hasslinger František**, 1923 (1926) roentg. Schanzstraße 44
- Dr. **Hatzak Josef**, 1911 (1914) obv. Schillerring
- Dr. **Hehl Bedřich**, 1915 (1921) derm. ven. Bahnhofstraße 34/36
- Dr. **Heinl František**, 1927 (1933) ort.
- Dr. **Heller František**, Pr. 1931 (1935) Dammgasse 4
- Dr. **Hnilitschka Walter**, 1923 (1926) Schanzstraße 31
- Dr. **Chytra Rudolf**, Pr. 1929 (1936) derm. ven., voj. lékař
- Dr. **Janka Gustav**, 1932 prakt.
- Dr. **Klier František**, 1897 (1912) Opitzstraße 14
- Dr. **Kment Jan**, 1922 (1932) prim. nem.
- Dr. **Kögler Bedřich**, 1926 (1932) gyn. voj. posádková nemocnice
- Dr. **Kraus Josef**, 1920 (1920) p. Bahnhofstraße
- Dr. **Kremser Josef**, Pr. 1935 nem.
- Dr. **Lang Otto**, Pr. 1934 nem.
- Dr. **Langer Hanuš**, Pr. 1928 (1936) stom.
- Dr. **Langer Jan**, Pr. 1930 (1936) stom., Okružní tř. 30
- Dr. **Lässig Antonín**, Pr. 1929 nem.
- Dr. **Mandler Emanuel**, 1924 (1926) ped. Marktplatz
- Dr. **Merz-Weigandt Christian**, 1894 (1902) ophth. Ringstraße 30
- Dr. **Neumann Arnošt**, 1922 šéflék. okr. nem. pokl.
- Dr. **Penitschka Wilfried**, 1930 nem.
- Dr. **Preihslor Karel**, Pr. 1934 (1936) nem.
- Dr. **Rabl Martin**, Pr. 1930 (1935) prakt.
- Dr. **Rasch Maxmilián**, Pr. 1932 (1934) nem.
- Dr. **Riedl Adolf**, 1916 (1923) ophth. Schlickgasse 18
- Dr. **Sattler Arnošt**, Pr. 1925 stom. ČSD.
- Dr. **Scheibler Ant.**, 1927 (1931) gyn. Nádražní tř.
- Dr. **Seemann Josef**, 1907 (1927) voj. nem.
- Dr. **Schröpl Arnošt**, 1924 (1927) derm. ven. Schanzstraße 22
- Dr. **Sorger Frant.**, 1929 (1932) nem.

- Dr. **Spira Edita**, Pr. 1924 (1935)
 Dr. **Stauch Antonín**, 1897 šéflék. léč. fondu
 Dr. **Stenczel Jan**, 1931 (1931)
 Dr. **Stein Bernard**, 1907 (1923) úřední
 Dr. **Steininger Kurt**, 1931 (1933) stom.
 Dr. **Trampusch Ervin**, Pr. 1934 nem.
 Dr. **Trenka František** (1919) ped. Hollendorfsstraße 7
 Dr. **Walter Julius**, 1909 (1922) int. Oberthorpark
 Dr. **Weil Michal**, 1901 (1905) stom. Bahnhofstraße 18
 Dr. **Wöhl Vilibald**, 1901 (1905) ot. rhin. laryng. Bahnhofstraße 12
 Dr. **Wrabecová Marie**, Pr. 1934 (1935) nem.
 Dr. **Zehrl Jan**, 1919 (1920) Wallensteinstraße 4
 Dr. **Zeidler Jiří**, 1921 (1924) Marktplatz 10
 CHLUM. (Třeboň) Dr. **Slavík Albert**, 1913 (1914) obv.
 CHLUM SV. MARIÍ (Falknov n. O.) Dr. **Nagel František**, 1913 (1919) obv. p.
 CHLUMEC N. C. (Nový Bydžov):
 Dr. **Dvořák Josef**, Vídeň 1934, nostr. Pr. (1936) nem.
 Dr. **Fink Gustav**, 1898 (1907) žel. p.
 Dr. **Basevič Michal**, 1928 nem.
 Dr. **Herschbergová-Polláková Anna**, 1925 (1933) stom.
 Dr. **Jadrný Josef**, 1914 (1914) obv.
 Dr. **Komarenko Gabriel**, 1932 nem.
 Dr. **Krýže Antonín**, 1901 (1914) obv.
 Dr. **Musil Vladimír**, 1923 (1928) prim. nem.
 Dr. **Polišček Petr**, Pr. 1931 (1936) pulm.
 CHLUMEC (Ústí n. L.) Dr. **Kreutzer Antonín**, 1892 (1892) žel. p. škol.
 Dr. **Schmieder Artur**, Pr. 1931 (1934) prakt.
 CHOCEŇ (Vysoké Mýto) Dr. **Frischmann Alois**, 1920 (1925) obv. p.
 Dr. **Kolář Jaroslav**, 1923 (1925) stom.
 Dr. **Láško Josef**, 1920 (1922) žel. p.
 Dr. **Staněk Bohuslav**, 1924 (1927) p.
 CHOCERADY (Český Brod) Dr. **Musil Bohumil**, 1918 (1919) žel.
 CHODOV (Říčany):
 Dr. **Dunovský Jaroslav**, Pr. 1927
 CHODOV (Loket):
 Dr. **Hirsch Arnošt**, Pr. 1930 (1935) obv.
 Dr. **Kettner Bedřich**, 1914 (1922) p.
 Dr. **Stoidner Sieghert**, 1926 obv.
 CHOMUTICE p. Obora (Nový Bydžov)
 Dr. **Jandera Jan**, Pr. 1934 (1936) prakt.
 CHOLTICE (Pardubice) Dr. **Bastl Josef**, 1900 (1907) obv.
 CHOMUTOV:
 Dr. **Balling Bedřich**, Pr. 1934 (1937) nem.
 Dr. **Böhm Emil**, Pr. 1915 (1931) stom. Kantova 16
 Dr. **Brill Filip**, 1900 (1901) p. Kamenická 18
 Dr. **Čtvrtníček Svatomír**, 1913 Siemenské nám. 1744
 Dr. **Dvořák Lothar**, 1928 (1932) oph. Steingasse 18
 Dr. **Eisenberger Ferdinand**, 1926 gyn. Parkweg 1
 Dr. **Funek Arnošt**, Pr. 1920 (1935) Weithmülova 6
 Dr. **Garkisch Arnošt**, 1920 (1924) Plattnerova 30
 Dr. **Gärtner Julius**, 1924 (1931) Gerhard Hauptmannstr. 88
 Dr. **Gmel Arnošt**, 1921 (1925) stom. Fichterova 1
 Dr. **Heidler Jindřich**, 1906 (1911) p. Kohlstadtgasse 4
 Dr. **Hollitscher Arnold**, 1882 (1925) p.
 Dr. **Hözl Rudolf**, 1901 (1908) oph. Weingasse 23
 Dr. **Hönl Vilém**, Inšpruk 1912 Kantova 17
 Dr. **Johne Josef**, 1917 (1919) derm. ven. p. Herrenmühlova 21
 Dr. **Kirsch František**, 1923 (1925) p. Fleischbankgasse čp. 957
 Dr. **Klaus Otto**, Pr. 1914 Weithmühlova č. 30 úř.
 Dr. **Krahulík Václav**, Pr. 1934 (1936) žel., Straussova čp. 1871
 Dr. **Krönert Benno**, Pr. 1932 (1937) prakt., Gangshoferova 3020
 Dr. **Langer Mořic**, 1894 obv.
 Dr. **Liegl Ant.**, Pr. 1926 roentg., ul. Rich. Wagnera
 Dr. **Loques Beno**, 1934 (1935) nem.
 Dr. **Maier Rudolf**, 1932 stom. Parkweg 1796
 Dr. **Merbs Walter**, 1931 Prn. prakt., Nádražní tř. 10/I.
 Dr. **Möschl Heřman**, 1901 (1903) m.
 Dr. **Mucker Karel**, 1920 (1925) Schießhausgasse 10
 Dr. **Netolická-Pitková Růžena**, Pr. 1927 (1937) Sandgasse 1
 Dr. **Netolický Frant.**, Pr. 1923 (1937) stom.
 Doc. Dr. **Pamperl Robert**, 1908 (1928) chir. prim. nem.
 Dr. **Pokorný Adolf**, 1922 (1924) derm. ven. Na Příkopech 33
 Dr. **Pokorná - Weilová Lilly**, Pr. 1922 roentg.
 Dr. **Pöhlmann Bedřich**, Pr. 1934 nem.
 Dr. **Preis Antonín**, 1901 m. v. v. Mörrika 2461
 Dr. **Ptáček Jaroslav**, 1927 (1927) žel. obv. Spořická čp. 1668
 Dr. **Reisinger Augustin**, 1924 (1928) p. Weingasse 28
 Dr. **Salomon Karel**, 1914 (1927) ped. Weithmühlova 6
 Dr. **Sfrogner Eduard**, Pr. 1934 (1935) nem.
 Dr. **Sekeles Vilém**, Pr. 1929 (1934) int.
 Dr. **Schrötter Richard**, 1919 (1924) gyn. Deutschherrplatz
 Dr. **Siegel Antonín**, roentg.
 Dr. **Smitka Kurt**, Pr. 1932 (1935) nem.
 Dr. **Stefan Albert**, 1927 Grandhotelstraße 2555.
 Dr. **Teinitzer Arnošt**, 1908 (1913) stom. Silberbleiche 1
 Dr. **Walter Bedřich**, Pr. 1934 voj. ppl. 46
 Dr. **Werner Bedřich**, 1926 (1931) prakt.
 Doc. Dr. **Woldřich Antonín**, 1924 (1933) prim. nemocnice
 Dr. **Woletz František**, Pr. 1926 (1935) ot. rhin. lar. Náměstí čp. 8
 CHOTĚBŮR Dr. **Hořta Ludvík**, 1927 (1931) úřední
 Dr. **Meihnsner Adolf**, Pr. 1934 (1936) ppl. 21
 Dr. **Pokorná Julie**, 1929 p.
 Dr. **Širl Josef**, Pr. 1930 (1934) obv.

- Dr. **Špatenka Jan**, Pr. 1936 voj.
 Dr. **Štekl Jan**, 1920 (1922) obv. p.
 Dr. **Wiesnerová-Širlová Anna**, Pr. 1931 (1935) stom.
- CHOTĚSOV (Stříbro):
 Dr. **Loew Bedřich**, Pr. 1935 (1936) stom.
 Dr. **Loew Jan**, Pr. 1934 (1935)
 Dr. **Weisz Abraham**, 1929 (1932)
- CHOTĚVICE (Vrchlabí) Dr. **Malý Erich**, Pr. 1930 (1937) prakt.
- CHOTOVINY (Tábor)
 Dr. **Müller Rudolf**, 1931 (1934) obv.
- CHOTUSICE (Čáslav) Dr. **Batík Emil**, 1897 (1898)
- CHOŽOV (Louny) Dr. **Prchal Josef**, 1926 (1926) obv.
- CHRASTAVA (Liberec) Dr. **Alexowsky Karel**, 1916 (1919)
 Dr. **Fürstenau Heřman**, Pr. 1914 (1936) obv.
 Dr. **Kreutzer Josef**, 1921 (1923) obv.
- CHRAST (Chrudim) Dr. **Bureš František**, 1896 (1898) obv. p. stom.
 Dr. **Freund Leopold**, Br. 1934, stom. a prakt.
 Dr. **Sláma Rudolf**, 1924 (1926) p.
 Dr. **Váško Jaromír**, 1920 (1922) p.
- CHRAST (Plzeň):
 Dr. **Brožová-Burešová Anna**, 1925 (1926) žel. p.
 Dr. **Bureš Jan**, 1925 č. 273
- CHRAŠTICE (Písek) Dr. **Španiel Jan**, 1927 obv.
 Dr. **Španielová-Jankovičová Kosara**, 1927 (1932) stom.
- CHROUSTOVICE (Vysoké Mýto):
 Dr. **Machová-Bukovská Anastasie**, Pr. 1926 (1934) obv.
- CHRUDIM Dr. **Bačkovský Leopold**, Pr. 1930 (1934) int.
 Dr. **Beneš František**, 1927 (1928) stom.
 Dr. **Dvořák Antonín**, 1914 (1924) int.
 Dr. **Formánek Otakar**, Pr. 1932 (1937) Masarykova 68
 Dr. **Franzová-Skarpíšková Anna**, Pr. 1931 (1935) ped.
 Dr. **Gattermayerová-Moravková Ludmila**, Bo. 1927 (1936) stom.
 Dr. **Goldová Josefina**, Pr. 1937 (1937), nem.
 Dr. **Gromovský Konstantin**, Pr. 1936 nem.
 Dr. **Huháček Josef**, 1919 (1927) int. neur. baln. Mariánské Lázně
 Dr. **Jirauch Josef**, 1892 (1895) m.
 Dr. **Kalina Vladimír**, Pr. 1928 (1936) prakt., obv.
 Dr. **Klíma Alois**, 1895 (1897) úřední
 Dr. **Kranjpera Vladimír**, Pr. 1935 (1936) nem.
 Dr. **Kudrnka Eduard**, 1912 (1913) m. p.
 Dr. **Morávek Karel**, Pr. 1926 (1936)
 Dr. **Musil Robert**, 1890 (1892) žel. p.
 Dr. **Novotný František**, 1910 (1911) obv. p. stom.
 Dr. **Pachner Artur**, 1898 (1899) stom.
 Dr. **Pešek Václav**, 1920 (1923) p.
 Dr. **Růžičková Marie**, Pr. 1936 nem.
 Dr. **Skabalíková Helena**, Pr. 1935 (1937)
 Dr. **Spěváček Miloš**, 1911 (1924) prim. nem.
 Dr. **Štěpán Jan**, Pr. 1901 (1937) stom.
 Dr. **Ženka Ladislav**, Bo. 1933 (1936) prakt., Riegrovo nábí.
- CHŘIBSKÁ (Varnsdorf): Dr. **Rumrich Theodor**, Pr. 1930 (1936) prakt.
- CHUCHLE VELKÁ (Praha-venkov)
 Dr. **Rübner Wolf Mendel**, Pr. 1932 (1937) prakt. 1.
 Dr. **Rübnerová-Cojužnerová Mindle**, stom. č. 182
- CHŘIBSKÁ HORNÍ (Varnsdorf) Dr. **Kögler Artur**, 1923 (1924) p.
- CHŘÍČ (Kralovice): Dr. **Lepičovský Jan**, Pr. (1936) obv.
- CHUDENICE (Klatovy):
 Dr. **Šetka Karel**, 1911 (1913) obv. p.
- CHVALEČ (Trutnov)
 Dr. **Brath Erich**, 1933
 Dr. **Worsch Ambrož**, obv.
- CHVALY (o. Praha-Venkov)
 Dr. **Peisahová Sara**, 1928 (1933)
 Dr. **Ščerbach Meer**, Pr. 1931 (1935) prakt. 1.
- CHVALŠINY (Český Krumlov):
 Dr. **Wolf František**, Pr. 1932 (1935) p.
 Dr. **Wolf Josef**, 1901 (1905) obv. p.
- CHYŇAVA (Kladno)
 Dr. **Peterlík Josef**, 1926 obv.
- CHÝNOV (Tábor) Dr. **Bazal Bohumil**, 1923 (1932) obv.
 Dr. **Kott Václav**, Pr. 1936 (1937)
 Dr. **Procházková-Hálová Anna**, Pr. 1934 (1936) prakt.
 Dr. **Sirko Alex**, Pr. 1930 (1936)
 Dr. **Sirková-Demerová Natalie**, Pr. 1929 (1936)
- CHÝŠE (Zlúdice) Dr. **Brehm František**, 1887 (1887) obv. žel. p.
 Dr. **Müller Albin**, Pr. 1931 (1934) obv.
- JABLONEC (Český Krumlov) Dr. **Baumgartl Josef**, 1922 (1924) obv. p.
- JABLONEC n. J. (Jilemnice) Dr. **Messner Karel**, 1900 (1926) obv. p.
- JABLONEC n. N.: Dr. **Bartl Karel**, Pr. 1935 (1937) stom. ONP.
 Dr. **Eiseit Ferdinand**, 1907 (1919) gyn. m.
 Dr. **Eiseit Josef**, 1896 (1898) lar. rhin ot.
 Dr. **Endt Oskar**, Pr. 1934 (1935) nem.
 Dr. **Fiedler Adalbert**, 1924 Poštovní 11
 Dr. **Fritsch Emil**, 1909 (1911) m.
 Dr. **Gatter Wolfgang**, Pr. 1937 nem.
 Dr. **Gregor Erwin**, Pr. 1935 nem.
 Dr. **Halbgebauer Erich**, Pr. 1931 (1937) gyn.
 Dr. **Hausdorf Arnošt**, Pr. 1934 (1936) prakt.
 Dr. **Herzog Ant.**, 1926 (1931) derm.
 Dr. **Herdenová Hela**, 1925 stom. ven.
 Dr. **Hoffer Gustav**, 1898 (1905)
 Dr. **Hoffmann Heliodor**, Pr. 1928 (1937) p.
 Dr. **Hoffmann Otto**, 1928 (1930) Mlýnská 6
 Dr. **Huszar Jiří**, 1934 (1937) prakt.
 Dr. **Jezkovic Adalbert**, Pr. 1927 stom.
 Dr. **Kantor Alfred**, 1922 (1930) prim.
 Dr. **Katz Gustav**, 1917 (1923) ped.
 Dr. **Kohlstrunk Kurt**, 1934 nem.
 Dr. **Konečný Rudolf**, 1923 (1927) gyn.
 Dr. **Kupf Jindřich**, 1925 int.
 Dr. **Linke Eugen**, Pr. 1926 Grundwaldská 32
 Dr. **Löw Oskar**, 1921 (1927) orth. ped.
 Dr. **Ludvík Alfréd**, Pr. 1930 (1936) opht.
 Dr. **Lustig Alfred**, 1896 (1907) ven.
 Dr. **Melzer Heřman**, Pr. 1923, Hlavní tř. č. 17
 Dr. **Metzl Adolf**, 1887 (1891) úřední
 Dr. **Metzl Oskar**, 1920 (1923)
 Dr. **Möller Vilém**, 1923 (1924) školní

- Dr. **Oplatek Karel**, 1903 (1907) derm. ven.
- Dr. **Osthoř Josef**, 1891 (1895) šéflékař grem. pokl.
- Dr. **Patzowsky Jiří**, 1904 zdrav. rada
- Dr. **Porkert Rudolf**, Pr. 1936 (1937) nem.
- Dr. **Rausnitz Julius**, 1913 (1914)
- Dr. **Reichel Richard**, 1919 (1921) stom.
- Dr. **Rücker Karel**, 1923 (1926)
- Dr. **Schmelowsky Bedřich**, 1919 (1922) derm. ven. kosm.
- Dr. **Schrauber Oskar**, 1914 (1924) int.
- Dr. **Schulcová Olga**, Pr. 1928 Soukenná 10
- Dr. **Stark Werner**, 1926 (1928) stom.
- Dr. **Steinová Margita**, 1918 (1922)
- Dr. **Sístek Josef**, 1923 (1925) žel. obv.
- Dr. **Tatzel Ervin**, Pr. 1933 (1934) nem.
- Dr. **Thoma Josef**, 1932 (1933) nem.
- Dr. **Tietze Edmund**, Pr. 1931 (1937) nem.
- Dr. **Weil Josef**, 1917 (1921)
- Dr. **Widmann Valter**, 1931 (1934), Pohořská 73
- Dr. **Wünsch Alfred**, Pr. 1925 gyn.
- Dr. **Zenker A.**, 1915 (1919)
- JABLONNÉ n. OrL. (Žamberk) Dr. **Hrdina Emil**, 1922 (1923) obv. p.
- JABLONNÉ NĚMECKÉ Dr. **Bittner Antonín**, 1907 (1911) p.
- Dr. **Klein Karel**, 1912 (1918) obv. žel. p.
- Dr. **Schmidt Jindřich**, Pr. 1931 (1936) okres. úřad
- Dr. **Sturm Evžen**, Pr. 1933 (1936)
- JANKOV (Sedlčany): Dr. **Korbela Arnošt**, Pr. 1934 (1936) obv.
- Dr. **Krešl Adolf**, 1894 (1916) obv. p.
- JANOV (u Mirošova):
- Dr. **Melichar Ladislav**, Pr. 1935 (1936) nem.
- Dr. **Veverka Oskar**, Pr. 1937 nem.
- Dr. **Zavalňák Michal**, Pr. 1931 (1936)
- JANOVICE ČERVENÉ (Kutná Hora):
- Dr. **Hlaváč Augustin**, Pr. 1909 p.
- JANOVICE n. ÚHL. (Klatovy) Dr. **Feldmann Bedřich**, 1930 (1933) p.
- Dr. **Frenzl Vilém**, 1894 (1895) obv. žel. p.
- JANOVICE UHLÍŘ. (Kutná Hora) Dr. **Fischer Julius**, 1894 (1895) m.
- Dr. **Nepraš Antonín**, 1921 (1922) obv.
- Dr. **Serbensky Rudolf**, 1928 (1933)
- Dr. **Tokarczuk Andrej**, 1930 sanatorium Cirkvice u Uhl. Janovic
- Dr. **Vondra Blahoslav**, Pr. 1933 (1937) stom.
- JANOVICE VRCHOTOVY (Sedlčany) Dr. **Kašpar Vojtěch**, 1923 (1926) obv.
- JANŮV DŮL (Liberec) Dr. **Werner Bedřich**, 1912 (1920) obv.
- JAROMĚŘ (Dvůr Králové n. L.)
- Dr. **Bémová-Hančilová Marie**, 1930 (1932) prakt.
- Dr. **Goldschmied Adolf**, Pr. 1934 (1937) nem.
- Dr. **Hora Vladimír**, 1922 (1925) obv. žel.
- Dr. **Horčíková Marie**, Bo. 1937 nem.
- Dr. **Janda Karel**, Bo. 1936, nem.
- Dr. **Loužil Jan**, 1920 (1922) stom.
- Dr. **Matoušek Václav**, 1913 (1914) p.
- Dr. **Paperno Abraham**, Br. 1930 (1936) nem.
- Dr. **Pekalský Karel**, 1914 (1931) ophř.
- Dr. **Straková Jarmila**, Pr. 1936 (1937) nem.
- Dr. **Sturm Theodor**, Pr. 1933, všeob.
- Dr. **Šťastný Eduard**, 1924 (1926) p. obv.
- JÁCHYMOV Dr. **Frühauf Jiří**, 1921 (1925) rad. gyn.
- Dr. **Heiner Max**, 1909 (1912) rad.
- Dr. **Kovářová-Malýková Jaroslava**, 1918 (1932)
- Dr. **Kretschmer Eduard**, 1909 (1913) obv. p.
- Dr. **Samuel Max**, 1898 (1900) žel. p.
- Dr. **Schimkowitzová - Samuelová Erna**, Pr. 1934 (1935) stom.
- Doc. Dr. **Volicer Ladislav**, Pr. 1921 (1937) baln.
- Dr. **Zimmermann Valter**, Pr. 1923 (1936) úř.
- Dr. **Žďárský František**, Pr. 1931 (1934) baln.
- JÁCHYMOV NOVÝ (Rakovník) Dr. **Sazma Fr.**, 1922 obv.
- JÁNSKÉ LÁZNĚ (Trutnov) Dr. **Neueser Hartwig**, Pr. 1936 (1937)
- JAROŠOV n. N. (Jindřichův Hradec):
- Dr. **Hejman Jan**, 1913
- JASENNÁ (Dvůr Králové) Dr. **Erdélyi Tibor**, Pr. 1930, prakt. a stom.
- JEDLOVÁ (Polička) Dr. **Gottlieb Josef**, 1927
- JESENICE (Jílové): Dr. **Nováková-Pokrupová Marie**, Pr. 1930 (1936)
- JESENICE (Podbořany) Dr. **Jelinek Arnošt**, 1922 (1923) p. obv.
- Dr. **Rödling Antonín**, 1925
- JESTŘEBÍ (Česká Lípa)
- JETRICHOVICE (Děčín) Dr. **Guth František**, 1923 (1924) p.
- Doc. Dr. **Slawik Arnošt**, 1914 (1931) ped.
- JEZERÍ (Chomutov)
- JEZEVÉ (Česká Lípa) Dr. **Milde Zikmund**, 1900 (1901) obv.
- JIČÍN Dr. **Břetislav Augustin**, 1921 (1927) int. neur. prim.
- Dr. **Dvořák Jaroslav**, 1919 obv. Tyršova 357
- Dr. **Filsaková-Dvořáková Lud.**, Tyršova 357
- Dr. **Hluchovský Bohumil**, 1928 (1934)
- Dr. **Hlinecký František**, 1889 (1906) pens. úřední
- Dr. **Horna Jan**, 1892 (1905) m.
- Dr. **Kabátek Emanuel**, Pr. 1931 (1936) otorhin. lar., Tyršova 254
- Dr. **Knapová Františka**, 1921 (1933) ophř., Husova 332
- Dr. **Kozáková Růžena**, Pr. 1937 nem.
- Dr. **Krška Augustin**, 1920 (1926) p. obv.
- Dr. **Kubina Otakar**, 1917 (1926) stom.
- Dr. **Kudrnovský Alois**, Pr. 1932 (1934) nem.
- Dr. **Lustig Arnošt**, 1902 (1903) p.
- Dr. **Moran Josef**, Pr. 1932, prakt.
- Dr. **Mříňák Josef**, 1903 (1905) stom.
- Dr. **Opatrný Evžen**, Pr. 1930 (1935) ped. Husova 556
- Dr. **Palička Josef**, 1922 (1934) stom., U Brány 7
- Dr. **Pelikán František**, 1900 (1903) chir. prim.
- Dr. **Pelíšek Antonín**, Bo. 1937 (1937), nem.
- Dr. **Rut Josef**, Pr. 1901 prakt.
- Dr. **Rysová-Augustinová Ludmila**, 1926
- Dr. **Steinmann Bedřich**, Pr. 1931, zást. primáře chirurg. odd.
- Dr. **Vrba Bohuš**, 1926 úř.
- JILEMNICE
- Dr. **Fischer Jiří**, Pr. 1924 (1934) obv.

- Dr. **Herrmann Antonín**, Pr. 1921 (1936) stom.
- Dr. **Krivuc Anatolij**, Pr. 1931 (1935) prakt., u Kouřilů
- Dr. **Nebeský Ladislav**, 1924 (1934)
- Dr. **Petrlák Ladislav**, 1918 (1926) prim. nem.
- Dr. **Pokorný Karel**, Pr. 1932 (1935)
- Dr. **Výmola Jan**, Pr. 1934 (1935) nem.
- JÍLOVÉ**
- Dr. **Javná-Strosová Helena**, Pr. 1926 (1935)
- Dr. **Rus Vratislav**, Pr. 1934 (1936)
- Dr. **Štross Ladislav**, Pr. 1925 (1935) obv.
- JÍLOVÉ (Děčín):** Dr. **Köhler Pavel**, Pr. 1931 (1933) obv. z.
- Dr. **Renftel Emil**, 1929 (1930) obv.
- JINCE (Hořovice)** Dr. **Listbauer František**, 1920 (1921) p.
- Dr. **Ploc František**, 1928 (1934) voj. děl. pl. 34
- Dr. **Šírek Josef**, 1914 (1915) p.
- Dr. **Žahourková - Listbauerová Marie**, 1922 (1923) obv.
- JINDŘICHOVICE (Kraslice)** Dr. **Heinz Otto**, 1900 (1919) obv. p.
- Dr. **Huszar Otto**, Pr. 1924 (1934) obv.
- JINDŘICHOVICE pod Smrkem (Frýdlant)**
- Dr. **Lachmayer Leopold**, Pr. 1934 (1937) prakt.
- JINDŘICHŮV HRADEC:**
- Dr. **Dolanský Bohumír**, 1913 (1920) úřední
- Dr. **Doněk Karel**, 1909 m.
- Dr. **Dvořák Bohumil**, Bo. 1937 (1937), nem.
- Dr. **Emmer Čestmír**, 1924 (1927) p.
- Dr. **Jirsa Felix**, 1914 (1921) stom.
- Dr. **Jurenka Jan**, Bo 1931 (1936) prakt.
- Dr. **Kolín Oldřich** 1920 (1925) chir. gyn. prim.
- Dr. **Končícká Olga**, Pr. 1936 (1937) nem.
- Dr. **Novotný Josef**, Pr. 1927 (1936) prakt.
- Dr. **Pašková Ludmila**, 1932 prakt.
- Dr. **Pauřík František**, Br. 1934 (1937) nem.
- Dr. **Poláček Otakar**, 1894 (1896) obv. p.
- Dr. **Rienmüller Josef**, Pr. 1934 (1936)
- Dr. **Schirmer Theodor**, Pr. 1890 (1935) obv. l. v. v.
- Dr. **Šebek Ant.**, 1915 (1933) obv.
- Dr. **Zimmer Karel**, 1926
- Dr. **Žemličková - Bezugliová Ludmila**, 1920 (1921) stom.
- JIRKOV (Chomutov)** Dr. **Gerstner Robert**, 1919 (1921) školní
- Dr. **Janovský Robert**, V. 1909
- Dr. **Thmel František**, 1913 (1919) obv. p.
- JIRNÝ (Brandýs n. L.)** Dr. **Rosenbaum Jan**, 1924 (1924) p.
- JIRETÍN (Varnsdorf):** Dr. **Burghardtová-Tietzeová**, Pr. 1932 (1937)
- Dr. **Langer Bedřich**, 1891 (1893) obv. p.
- Dr. **Tietze Lothar**, Pr. 1932 (1937) p.
- JIRETÍN DOLNÍ (Most)**
- Dr. **Michalovský Lev**, 1929 (1932) obv.
- JIRETÍN HORNÍ (Most)** Dr. **Peyer Florián**, 1919 (1919) obv.
- JISTEBNICE (Tábor)** Dr. **Nyl Bohuslav**, 1924 (1927) obv. p.
- JOSEFODOL (Jablonec n. N.)**
- JOSEFOV**
- Dr. **Hojný Bohuslav**, 1926 voj.
- Dr. **Klímeš Josef**, 1917 voj.
- Dr. **Kořínek Karel**, Pr. 1916 (1937)
- Dr. **Kukla Jan**, 1892 (1893) obv. žel. p.
- Dr. **Mička Vilém**, Pr. 1929 (1936) voj.
- Dr. **Pešák Adolf**, 1926
- Dr. **Skalický Arnošt**, Pr. 1930 voj. div. nem. 4
- Dr. **Tamm Jindřich**, Pr. 1932 (1936) nem. 4
- Dr. **Vach Ferdinand**, 1927 chir.
- Dr. **Vavrik Julius**, div. nem. 4
- JOSEFŮV DŮL (Ml. Boleslav)** Dr. **Filanovský Antonín**, Pr. 1933 (1936) prakt. l.
- KAČEROV (Zamberk)** Dr. **Michalitschke Günther**, 1917 (1920) obv.
- KADANŮ** Dr. **Goppold Jan**, 1893 (1897)
- Dr. **Grabner Alfred**, 1930 (1933)
- Dr. **Iltis Alfred**, 1889 (1893) pens. úřední
- Dr. **Koss Edgar**, 1921 (1923)
- Dr. **Patera František**, 1918 (1921) m. p.
- Dr. **Schinke Josef**, 1922 (1926)
- Dr. **Schmidl Valter**, 1925 (1930) úřední
- Dr. **Schuster Oskar**, 1902 (1919) v. v.
- Dr. **Schusterová Gabriela**, Pr. 1935 nem.
- Dr. **Wach Antonín**, Pr. 1899 voj.
- KAMENICE (Náchod):**
- KAMENICE ČESKÁ (Děčín)**
- Dr. **Allin Karel**, Pr. 1933 (1935) nem.
- Dr. **Flach Rudolf**, Pr. 1935 (1936) nem.
- Dr. **Heide Emil**, 1931 (1936) prakt.
- Dr. **Mugrauer Karel**, Pr. 1937 nem.
- Dr. **Puhr František**, Pr. 1932 (1935)
- Dr. **Rothe František**, 1893 (1894) m. p.
- Dr. **Schubert Leopold**, 1894 (1898) prim. nem. p.
- Dr. **Traube Čeněk**, Pr. 1924 nem.
- Dr. **Vater Bedřich**, 1920 (1922) p. nem.
- Dr. **Vaterová - Wünschová Thusnelda**, 1921 (1923)
- Dr. **Zinner Emil**, 1901 (1903) obv. stom.
- KAMENICE n. Lípou:** Dr. **Čejna Severin**, Pr. 1932 (1936) prakt.
- Dr. **Hampala Otto**, Pr. 1932 (1934) obv.
- KAMENICE TRHOVÁ (Chrudim)**
- Dr. **Čermák Jan**, 1931 (1932) obv.
- KAPLICE**
- Dr. **Rind Rudolf**, 1889 (1892) pens. obv. p. škol.
- Dr. **Schimunek Josef**, 1909 (1919) ob. p.
- Dr. **Tauchmann Bernard**, Pr. 1933, vše-ob.
- Dr. **Zischka Frant.**, 1928 (1932) úřední kom. o. úřadu
- KARLOVY VARY:**
- Dr. **Adutt Alfred**, 1921 (1922) stom. Sprudelstraße 5
- Dr. **Ahnelt Otto**, 1882 (1890) opht. dům Gartenzeile 11
- Dr. **Albert Viktor**, 1895 (1897) fysik. therap. Grün. Baum
- Dr. **Aldor Luděk**, 1895 (1897) baln. Wied
- Dr. **Arany Jiří**, 1923 (1927) baln. dům Maltheseritter
- Dr. **Arany Zikmund**, 1896 (1898) baln. Maltheseritter
- Dr. **Barton Viktor**, 1909 (1926) neur. dům „Zwei Prinzen“
- Dr. **Beck Karel**, 1930 (1934)
- Dr. **Berg František**, 1924 (1928) 3 Mohren
- Dr. **Bernharth Adolf**, 1889 (1893) baln. Palatin
- Dr. **Brüll Alexander**, 1925 baln.
- Dr. **Cartellieri Pavel**, 1909 (1911) Kosmos
- Dr. **Daum Alfred**, 1926 rad.
- Dr. **Dengler Bedřich**, 1923 stom.

Dr. **Deutsch Bedřich**, 1906 (1907) dům Ittner
 Doc. Dr. **Doberauer Gustav**, 1899 (1927) chir. Eskompt. banka
 Dr. **Drum Mořic**, 1908 (1911) m. Salvator
 Dr. **Edelmann Adolf**, 1911 (1912) baln. Vulkan
 Dr. **Edelmannová Frýda**, Krakov 1911 nostr. Pr. 1929, Vulkan
 Dr. **Erenyi Evžen**, 1888 (1889) baln. Kaffeebaum
 Dr. **Fassmann Pavel**, 1922 (1924) Madrid
 Dr. **Feldmann-Fischer Bedřich**, 1897 (1898) Plauen
 Dr. **Fischer Bedřich**, 1924 (1925) Eskompt. banka
 Dr. **Fischer Robert**, 1911 (1915) Fischerhof
 Dr. **Fischer Walter**, 1927 (1931)
 Dr. **Fischerová Klára**, Pr. 1925 dům Hirsch
 Dr. **Forster Richard**, 1897 (1898) „Zwei Prinzen“
 Dr. **Fried André**, 1918 (1930)
 Dr. **Friedenthal Zikmund**, 1903 (1908)
 Dr. **Frieding Pavel**, Pr. 1932 nem. Adlerapotheke
 Dr. **Friedmann Julius**, 1915 (1922) baln. Mlýnská 9 (po sezoně od r. 1935 v Praze IV., Loretánská 9, prakt. lék.)
 Dr. **Friedmann Mikuláš**, Pr. 1931 (1934)
 Dr. **Fritsch Ervin**, Pr. 1927 (1935) dům „Kaffeebaum“
 Dr. **Ganz Edgar**, 1881 (1881) baln. Pelikan
 Dr. **Gatter Arnold**, 1897 (1900) int. baln. Havanna
 Dr. **Gerl Adolf**, Pr. 1926 Bremen
 Dr. **Gintl František**, 1895 (1897) baln. Karlsruhe
 Dr. **Glaser Pavel**, 1917 (1919) Börse
 Dr. **Glauber Alfred**, 1923 (1926) baln. Palatin
 Dr. **Goldberg Salo**, Pr 1926, Insel Rügen
 Dr. **Goldberger Jaques**, 1911 (1926) ur. Freischütz
 Dr. **Goldbergerová Barbora**, Freischütz
 Dr. **Graur Grigore**, 1908 (1910) baln. Auferstehung
 Dr. **Grund Alois**, 1933 nem.
 Dr. **Hahn Gustav**, 1896 (1918) stom. Astoria
 Dr. **Havlíčková Marie**, 1921 (1924) baln. Petter
 Dr. **Heinz Antonín**, 1907 (1913) Rubín
 Dr. **Hirsch Aron**, Pr. 1923 baln.
 Dr. **Hirsch Arnošt**, 1909 (1914) Bürgerhof
 Doc. Dr. **Hirsch Ervín**, Pr. 1919 Venus
 Dr. **Hirsch Julius**, 1893 (1905) Böhmi-
 sche Krone
 Dr. **Hofmann Gustav**, 1885 (1933) obv. v. v.
 Dr. **Hochberger Bedřich**, 1920 (1924) Adlerapotheke
 Dr. **Hois Jiří**, Pr. 1935, léčebna Bellevue
 Dr. **Hönig Leopold**, 1913 (1920) baln. Gold. Schwan
 Dr. **Horetzký Alfred**, 1921
 Dr. **Hromádka Frant.**, Pr. 1906 (1934) int. pluk. zdrav. velitel voj. láz. ústavu
 Dr. **Huppert Pavel**, 1905 (1906) baln. Deutsches Haus

Dr. **Hübscher Karel**, 1927 gyn.
 Dr. **Kafka Viktor**, 1914 (1922) gyn. Gold. Helm
 Dr. **Kaufmann Oskar**, 1894 (1896) baln. Pascha
 Dr. **Kettner Gustav**, 1925 roentg.
 Dr. **Kirsch Samuel**, 1918 (1919) int. baln. Kopernik
 Dr. **Klier Hanuš**, Pr. 1925 gyn.
 Dr. **Knöspel Ludvík**, 1896 (1903) prim. baln. Rosenstock
 Dr. **Kohn Bedřich**, 1915 (1920) chir. Villa Fink
 Dr. **Kohn Rudolf**, 1898 (1901) Triumphbogen
 Dr. **Kohner Walter**, 1911 (1919) Riva
 Dr. **Kopřiva Gerhard**, Pr. 1925 (1937)
 Dr. **Kraus Antonín**, Pr. 1930 (1935) lar.
 Dr. **Kraus Jan**, Pr. 1935 (1936) nem.
 Dr. **Kraus Vilibald**, 1921 p.
 Dr. **Kublík Karel**, Pr. 1933
 Dr. **Kudlichová-Schmidlová Stela**, Pr. 1927 (1935)
 Dr. **Kugler Max**, 1924 (1926) stom. Kopernik
 Dr. **Lang Zikmund**, 1894 (1896) baln. Matrose
 Dr. **Langhans Josef**, 1926 ven.
 Dr. **Lapper Otto**, 1915 (1920) baln. Eng-
 lischer Hof
 Dr. **Lederer Otto**, 1900 (1903) baln. Vulkan
 Dr. **Lemberger Walter**, 1922 (1927) ur. dům Sachs
 Dr. **Lippmann Waldemar**, 1918 (1921) oph. Lippmanns Haus
 Dr. **Lorand Arnold**, V. 1891 nostr. Pr. 1921 baln. Karl IV
 Dr. **Löw Otto**, 1904 (1908) dermat. ur. Post
 Dr. **Löwenbeim Alfred**, Pr. 1928 int.
 Dr. **Löwenbein Bedřich**, 1922 (1925) dermat. ven. Eskompt. banka
 Dr. **Löwenstein Robert**, 1916 (1921) stom. Raphael
 Dr. **Löwy Bernard**, 1881 (1881) baln. Tiroler
 Dr. **Löwy Hugo**, 1898 (1901) lar. rhin. ot. Elite
 Dr. **Lukaschek Pavel**, Pr. 1932, ul. Dra Payera č. 5 (Dům „Hohenstein“)
 Dr. **Maixner Emerich**, 1911 (1926) baln. Schwarz. Adler
 Dr. **Mann Rudolf**, 1909 (1920) roentg. Dr. Mannls Haus
 Dr. **Mayer Pavel**, 1897 (1900) baln. Dr. Mayers Haus
 Dr. **Mayr František Xaver**, 1901 (1906) baln. 3 Ringe
 Dr. **Mazurek Josef**, 1923 (1925) p. Marlitt
 Dr. **Mieg Max**, 1904 (1906) baln. Stadt Gothard
 Dr. **Miessler Jan**, 1899 (1932) plukovník zdrav., ul. lorda Findlatra 13
 Dr. **Mitáček Stanislav**, 1927 (1933) int. vila Pospíšil
 Dr. **Mixa Milán**, 1899 (1905) baln. Post
 Dr. **Molnár Béla**, 1914 (1922) baln. Deutsches Haus
 Dr. **Mosauer Antonín**, 1897 (1901) baln. Engl. Gruss
 Dr. **Moser Karel**, 1899 (1910) baln. Columbus
 Dr. **Müller Isidor**, 1888 (1893) lar. rhin. ot. Wilhelm Tell
 Dr. **Müller Robert**, 1921 (1924) roentg. Lázně I.

- Dr. **Nagl Karel**, 1892 (1898) Rubens
 Dr. **Nagl Kurt**, 1918 (1919) derm. ven. Eisern. Kreuz
 Dr. **Neubauer Arnošt**, 1905 (1915) baln. Habichtsburg
 Dr. **Neubauer Karel**, 1919 (1921) ped. Petter
 Dr. **Neubauer Rudolf**, 1908 (1913) lar. rhin. ot. Wied
 Dr. **Novak Josef**, 1889 (1907) baln. Mozart
 Dr. **Oehm Fred**, 1923 (1926) Wiener Haus
 Dr. **Oehm Otto**, 1919 (1924) stom. Wiener Haus
 Dr. **Oesterreicher Felix**, 1918 (1919) Deutsch. Ritter
 Dr. **Petrides Sokrates**, 1903 (1921) baln. Savoyen
 Dr. **Pierre Jules**, 1920 (1923) baln. Wappen
 Dr. **Pittrof Ervin**, 1919 (1932) m.
 Dr. **Plowitz Pavel**, 1911 (1916) stom. Živnobanka
 Dr. **Pollak Štěpán**, 1929 (1932)
 Dr. **Pollmer Leopold**, 1909 (1925) baln. Elefant
 Dr. **Poppenberger Gustav**, 1920 (1924) int. baln. 3 Schwalben
 Dr. **Prandstetter František**, Št. Hradec 1900 (nostr. Pr. 1925) stom.
 Dr. **Prušák Bohumil**, Pr. 1928 Guttenberg
 Dr. **Reichel Hubert**, 1913 (1914) lar. rhin. ot. Maltheseritter
 Dr. **Reichl Artur**, 1910 (1919) Lorbeerkranz
 Dr. **Reimann Jindřich**, 1893 (1895) baln. Schwed. Haus
 Dr. **Rischner Josef**, 1897 (1900) baln. 3 Ringe
 Dr. **Ritter Walter**, 1926 (1926) baln. Eskompt. banka
 Dr. **Rosenthal Vojtěch**, 1898 (1899) baln. Melone
 Dr. **Roubitschek Rudolf**, 1905 (1906) baln. Pinkas
 Dr. **Ruff Artur**, 1905 (1911) baln. Westburyhall
 Dr. **Sametz Robert**, 1912 (1921) derm. ven. Havanna
 Dr. **Schäffler Josef**, 1919 (1921) dům Sachs
 Dr. **Schäffler Ludvik**, 1912 (1919) baln. Villa Schäfler
 Dr. **Schäfler Walter**, 1924 (1927) nem.
 Dr. **Scharf Jakub**, 1898 (1899) baln.
 Dr. **Schwengsbier Rudolf**, Pr. 1931 (1935) nem.
 Dr. **Sebert Bedřich**, Pr. 1926 Stanley
 Dr. **Siebelová Mella**, Pr. 1926 int. Vesuv
 Dr. **Simon Heřman** 1902 (1907) baln. Esplanade
 Dr. **Simon Oskar**, 1897 (1899) baln. dům Simon
 Dr. **Sommer Herbert**, Pr. 1934 (1935) nem.
 Dr. **Stanka Rudolf**, 1917 (1926) opht. Glaspalast
 Dr. **Stark Robert**, 1909 (1919) lar. rhin. ot. Wappen
 Dr. **Stark Viktor**, 1921 (1921) baln. Gold. Turm
 Dr. **Stepan Karel**, 1922 stom.
 Dr. **Stern Alfred**, 1891 (1892) baln. Venedig
 Dr. **Stern Max**, Pr. 1923 (1935) int.
 Dr. **Stransky Emil**, 1914 (1921) diagn. labor. Kontinental
 Dr. **Teller Rudolf**, 1900 (1903) Hygea
 Dr. **Thun-Hohenstein Ad.**, 1914 (1922) chir. orth. Royal
 Dr. **Tobisch Josef**, 1893 (1897) úřední pens.
 Dr. **Töpfer Gustav**, 1889 (1893) baln. Eskompt. banka
 Dr. **Ullmann Josef**, 1886 (1902) baln. Linderhof
 Dr. **Ungar Emil**, Pr. 1920 Pietzners Haus
 Dr. **Ungar Richard**, 1923 (1926) ped. Diamant
 Dr. **Urban Karel**, 1913 (1920) neur. Edinburg
 Dr. **Wachnianin Miron**, 1901 (1927) baln. Wied
 Dr. **Wallesch Erich**, 1922 (1927) Germania
 Dr. **Wasserthal Jakub**, 1898 (1901) baln. Melone
 Dr. **Weisz Moses**, Pr. 1927 Matrose
 Dr. **Werner Antonín**, 1931
 Dr. **Wessely Bedřich**, Bo. 1933 (1937) stom.
 Dr. **Wild Karel**, 1924
 Dr. **Wirkner Jos.**, 1927 ot. lar.
 Dr. **Wollrab Josef**, Pr. 1923
 Dr. **Zentner Arnošt**, 1899 (1902) Wildbrand
 Dr. **Zentner Jiří**, 1929 ped.
 Dr. **Zentnerová-Riedlová Augusta**, 1923 (1925) ped. Hansahof
 Dr. **Zollschan Hynek**, 1904 (1906) roentg. Westburyhall
 Dr. **Zuber Oskar**, 1927 (1928) Theresienhof
 KARTOUZY (Jičín) Dr. **Kršík Antonín**, 1909 (1922) lékař trestnice p.
 KASEJOVICE (Blatná) Dr. **Kafka Rudolf**, 1913 (1919) obv. p. žel.
 KATUSICE (Mnichovo Hradiště):
 Dr. **Procházka Josef**, Pr. 1914
 KÁCOV (Kutná Hora) Dr. **Havránek Bohumil**, 1905 (1906) obv. žel. p.
 KAZNĚJOV (Kralice): Dr. **Beranovská-Konopásková Antonie**, Pr. 1933 (1936) prakt.
 KBELY (Praha-Venkov) Dr. **Husa František**, 1922 (1925) p.
 KDYNĚ (Domažlice)
 Dr. **Dusík Jiří**, 1933 (1933) p.
 Dr. **Hartmann Leo**, Pr 1931 (1935) prakt.
 Dr. **Hellerová-Dusiková Milada** 1931 (1933) stom.
 Dr. **Vodenka Zdeněk**, Pr. 1924
 KIRCHENBIRK (Falknov n. O.)
 Dr. **Novotny Josef**, Š. Hradec 1898, obv.
 KLADNO Dr. **Čech Josef**, 1927 (1932) pulm. Nám. Svobody 2117
 Dr. **Danda Jiří**, Pr. 1932 (1936) prakt.
 Dr. **Hájková - Dienstbierová Anna**, Pr. 1935 (1936) Příčná ul. 3
 Dr. **Hajn Ignác**, 1892 (1893) m.
 Dr. **Havlín Viktor**, 1903 (1905) stom.
 Dr. **Herrmann Alois**, 1922 (1924) stom.
 Dr. **Hoffmann Václav**, 1897 (1899) m.
 Dr. **Ivaškovičová Jarmila**, Pr. 1936 stom.

- Dr. **Kögel Martin Mikuláš**, Pr. 1937 (1937), nem.
- Dr. **Kučera Ludvík**, Pr. 1937 (1937), nem. Niederlova.
- Dr. **Jelinek Vilém**, 1922 (1924) stom.
- Dr. **Jiroutek Jaromír**, ped.
- Dr. **Limmer František**, 1927 (1932) derm. ven. a kosmetik.
- Dr. **Lytz Leo**, 1928 p.
- Dr. **Neumann Josef**, 1911 (1911) m. p.
- Dr. **Neumannová Margita**, Pr. 1935 (1936) nem.
- Prof. Dr. **Niederle Bohumil**, 1898 (1903) chir. prim.
- Dr. **Parpel Jiří**, Pr. 1937 nem.
- Dr. **Pečená Jarmila**, Bo. 1937 (1937) nem.
- Dr. **Popper Antonín**, Br. 1923 (1935) stom.
- Dr. **Ptáček Josef**, Pr. 1935 (1936) Masarykova 100
- Dr. **Režná Anna**, Pr. 1936 (1937) nem.
- Dr. **Roček František**, 1916 (1926) p.
- Dr. **Roth Benjamin**, Pr. 1934 (1935) prakt.
- Dr. **Schmidt Bedřich**, 1909 (1934) ophth., Čechova 1514
- Dr. **Schwarzkopf Arnošt**, Pr. 1910 (1935) prakt. Hajnova 209
- Dr. **Slavík Gustav**, 1931
- Dr. **Smutný Vladimír**, 1926 (1927) prakt. l., Nám. Svobody 876
- Dr. **Szabo Gustav**, Pr. 1935 (1936) nem.
- Dr. **Svatek Prokop**, 1913 (1932) úřední
- Dr. **Šmidová-Zemerová Helena**, Pr. 1929 (1936) prakt., Masarykova tř. 337
- Dr. **Špindler Jaroslav**, Pr. 1937 nem.
- Dr. **Tausig Frant.**, 1926 ot. Tyršova 8
- Dr. **Vacek Emil**, 1934 nem.
- Dr. **Váňa Jiří**, 1928 Lázeňská 2564 obv.
- Dr. **Veverka Karel**, Pr. 1928 (1935) gyn., roh Augustinských sadů a Hruškovy ulice
- Dr. **Volhejnová Věra**, Pr. 1935 nem. Niederlova nemocnice
- Dr. **Vrbský Josef**, 1929 nem.
- KLADRUBY (Stříbro) Dr. **Friedl Jan**, 1931 (1934)
- Dr. **Kübl Julius**, 1898 (1902) obv. p.
- KLATOVY: Dr. **Bozděchová-Kurková Ema**, 1921 (1931) Masarykova tř. 21
- Dr. **Brey Jiří**, 1895 (1932) m. v. v.
- Dr. **Butula Theodor**, 1877 (1895) úř. v. v.
- Dr. **Čisarf Alois**, 1902 (1908) m.
- Dr. **Dobruský Karel**, 1910 (1919) prim. nem.
- Dr. **Feldman Berthold**, Pr. 1929 (1934) int.
- Dr. **Fügner Miloslav**, 1921 (1924) m. p.
- Dr. **Hrunek Jiří**, Pr. 1934 prakt.
- Dr. **Jerie Jaroslav**, Pr. 1919 (1935) okresní úřad
- Dr. **Kohl Leopold**, ppl. zdrav. sl.
- Dr. **Král Václav**, 1898 (1900) p.
- Dr. **Ledererová-Feldmannová Elsa**, Pr. 1929 (1936) stom., Nám. Svobody 152
- Dr. **Matěiček Jan**, 1920 (1920) p.
- Dr. **Nohejl Ctimír**, Pr. 1926 (1934) obv. z
- Dr. **Nohejl Václav**, 1894 (1898) obv. p. stom.
- Dr. **Putterlíková Ludmila**, Pr. 1932
- Dr. **Raffel Vladimír**, Pr. 1934 (1935) nem.
- Dr. **Reis Arnošt**, 1924 stom.
- Dr. **Richter Antonín**, 1921 (1921) stom.
- Dr. **Ruppert Karel**, 1924 (1928)
- Dr. **Schauer Miloslav**, 1927 (1927) nem.
- Dr. **Špelina Rudolf**, Pr. 1933 (1934) nem.
- Dr. **Švarc Frant.**, Pr. 1930 (1935) prakt. Clemenceauova 25
- Dr. **Tichý Zdeněk**, Pr. 1934 (1935) Plánická 64
- Dr. **Vavřina Zdeněk**, Pr. 1933 (1935) nem.
- KLÁNOVICE (Brandýs n. L.):
Dr. **Blochová-Hellerová Juliána**, Pr. 1932 (1935) ped. (v zimě v Praze XIII., Šafaříkova 42)
- KLÁŠTER TEPLÁ (Město Teplá)
Dr. **Tuchan Josef**, 1929 (1933) obv.
- KLÁŠTEREC (Kadaň)
Dr. **Krausch František**, 1929 (1933)
Dr. **Totzauer Arnošt**, 1922 (1924) obv.
Dr. **Zeisel Mořic**, 1886 (1930)
- KLECANY (Praha-venkov) Dr. **Peták Jaroslav**, 1924 (1933) obv.
Dr. **Tinel Vladimír**, 1929 (1933)
- KLENEC p. Čerchovem (Domažlice):
Dr. **Bozděch Miloslav**, Pr. 1923 obv.
- KLÍŠE (Ústí n. L.)
Dr. **Ascherová-Kohnová Zdenka**, 1918 (1933)
Dr. **Kiesler Pavel**, Pr. 1930 (1935) ústavní, sanatorium
- KLOBUKY (Slaný):
Dr. **Slavík Jiří**, Pr. 1917 (1931)
- KNĚŽEVES (Praha-venkov) Dr. **Mašek Ferdinand**, 1917 obv.
- KNĚŽEVES (Rakovník)
Dr. **Janoušek Ferdinand**, Pr. 1930 (1935) prakt.
Dr. **Topka František**, 1890 (1890) obv. žel. p.
- KNĚŽICE (Poděbrady)
Dr. **Verešák Štěpán**, 1927 (1902) obv.
- KNĚŽMOST (Mnich. Hradiště):
Dr. **Řetovský Frant.**, 1900 (1908) obv. p.
- KOCLÉROV (Dvůr Králové n. L.) Dr. **Bass Eduard**, 1886 (1919) obv. p.
Dr. **Flögel Walter**, 1931 (1933) obv.
- KOKONÍN (Jablonec n. N.):
Dr. **Köhler František**, 1930 (1934) obv.
- KOKOŘÍN (Mělník) Dr. **Koller František**, 1890 (1908) p.
- KOLEČ (Slaný) Dr. **Formánek Alois**, 1918 (1921) p. škol.
- KOLEŠOVICE (Podbořany)
Dr. **Petron Vilém**, 1924 (1928) obv. p.
- KOLÍN: Dr. **Adler Albert**, Br. 1936 (1937) nem.
Dr. **Balcar Emilian**, 1921 (1924) m.
Dr. **Bartoš Jindřich**, 1922 (1922) p.
Dr. **Bidlo Vladimír**, 1921 (1925) p.
Dr. **Braun Max**, 1890 (1892) stom.
Dr. **Braun Otto**, 1922 (1922) stom.
Dr. **Cyvin Josef**, 1926 (1927) p.
Dr. **Drobná Marta**, Bo 1925, Sokolská 24
Dr. **Eckstein Emil**, Pr. 1929 (1936) O.N.P.
Dr. **Ehrlich Karel**, 1919 Pr. p.
Dr. **Elger Lubor**, Pr. 1932 (1935) prakt. l. tř. Legií 871
Dr. **Fröhlich Walter**, Pr. 1931 (1936) derm. ven., Heverova 217
Dr. **Guttman Alfred**, Pr. 1932 (1934) nem.
Dr. **Hruda Stanislav**, Pr. 1937 nem.
Dr. **Karnovská-Moravcová Tauba**, 1930 prakt.
Dr. **Knirsch Eduard**, 1895 (1920) stom.
Dr. **Knotek Benjamin**, Bo. 1932 (1935) stom.
Dr. **Kotěšovec Jiří**, Pr. 1934 (1937) stom. O. N. P.
Dr. **Kraus Vilém**, 1904 (1911) nm.

- Dr. **Kredbová Pavla**, 1928 (1934) ophth., Rubešova 60
- Dr. **Linek Jaroslav**, 1902 (1909) m.
- Dr. **Lošanová Antonie**, 1925 (1928) stom.
- Dr. **Löwy Vojtěch**, 1925 (1927) ped.
- Dr. **Masák Aleš**, Pr. 1924 (1935) prim.
- Dr. **Mendl David**, 1902 (1905) ophth. rhin. ot.
- Dr. **Mertlík Ladislav**, Pr. 1931 (1937) ot. rhin. lar.
- Dr. **Novická Sara**, 1928 (1933) nem.
- Dr. **Novotný Antonín**, Pr. 1917, stom. nem.
- Dr. **Pick Frant.**, Pr. 1935 (1937) nem.
- Dr. **Procházka Vladimír**, 1914 (1923) gyn.
- Dr. **Rosenfeld Siegfried**, Br. 1937 nem.
- Dr. **Sedláček Václav**, 1925
- Dr. **Semík Bohumír**, 1925 (1926) p.
- Dr. **Souček Karel**, 1898 (1904) p.
- Dr. **Staněk Čeněk**, 1905 (1922) úřední
- Dr. **Starý Frant.**, Bo. 1935 (1937) nem.
- Dr. **Šil Jan**, 1905 (1914) chir. prim. nem.
- Dr. **Švestková Marie**, Pr 1933 (1934) nem.
- Dr. **Šimek Rudolf**, Pr. 1932 (1936) ped.
- Dr. **Tesař Bohuslav**, Pr 1926 soc. péče města Kolína
- Dr. **Urbánek Josef**, 1907 (1912) obv.
- Dr. **Zlonická Marie**, 1923 stom.
- KOLINEC (Klatovy) Dr. **Franěk František**, 1901 (1909) obv. žel. p.
- KOLOVEC (Domažlice) Dr. **Popper Vladislav**, 1929 (1932) obv.
- KOMÁROV (Hořovice) Dr. **Havel Emil**, 1890 (1892) p.
- Dr. **Naryženko Vladimír**, 1928 (1933)
- KOMORANY (Most) Dr. **Müller Hugo Martin**, 1899 (1910) obv. p.
- KONSTANTINOVY LÁZNĚ (Planá) Dr. **Lang Bruno**, 1921 baln.
- KOPIDLNO (Jičín) Dr. **Boudyš Miroslav**, Pr. 1933 (1937)
- Dr. **Brzák František**, 1913 (1914) stom. p. žel.
- Dr. **Gold Vítězslav**, 1912 (1929) obv.
- KOPISTY (Most)
- Dr. **Hanf Karel**, Pr 1932 (1935)
- Dr. **Zemek Frant. Stanislav**, 1923 obv.
- KOSMONOSY (Ml. Boleslav) Dr. **Bodláková Frant.**, Pr. 1928 (1934) ústavní
- Dr. **Číž Josef**, 1899 (1903) obv. p.
- Dr. **Danov Varban**, Pr. 1934 (1936) zem. ústav pro choromyslné
- Dr. **Knapp Quido**, Pr. 1912 (1914) prim. nem.
- Dr. **Loucký Rudolf**, Pr. 1928 (1936) ústavní
- Dr. **Malý Václav**, Pr. 1912 (1936)
- Dr. **Masaryk Hřiboryj**, 1930 Pr. psych. v zem. úst. pro choromyslné
- Dr. **Mrkvička Jaroslav**, Pr. 1936 (1937) z. obv.
- Dr. **Vildová Marie**, Pr. 1935 (1936) ústavní
- Dr. **Vinař Rudolf**, 1907 ředitel úst.
- KOSTELEČ ČERVENÝ (Náchod)
- Dr. **Hála Václav**, Pr. 1932 (1937)
- Dr. **Nývlt Josef**, 1928 p.
- Dr. **Švorčíková Dagmar**, Pr. 1934 (1935) prakt. l.
- Dr. **Wagner František**, 1908 (1912) obv. p.
- KOSTELEČ n. Černými lesy (Český Brod):
- Dr. **Havlíček Josef**, 1921 (1925) obv.
- Dr. **Přáda Bedřich**, 1931 (1933) p.
- Dr. **Trippe Ferdinand**, 1919 (1922) sa-nat.
- KOSTELEČ n. L. (Brandýs n. L.) Dr. **Mohelský Karel**, Pr. 1909 (1934) obv.
- Dr. **Pochobradský Emanuel**, 1920 (1920) p.
- Dr. **Vorlíček Alois**, 1891 (1892) obv. voj. p.
- KOSTELEČ n. ORL. (Rychnov n. Kn.)
- Dr. **Bilek Julius**, 1914 (1921) obv. p.
- Dr. **Němec Oldřich**, Pr. 1926
- Dr. **Perlhefter Josef**, V. 1893
- Dr. **Pups František**, 1923 (1924) p.
- KOSTOMLATY (Duchcov): Dr. **Kraus Alfons**, Pr. 1932 (1936) p.
- Dr. **Mörl Karel**, 1897 (1898) obv. p.
- KOSTOMLATY (Poděbrady) Dr. **Burkert Bertold**, 1925 (1927) p.
- Dr. **Šimon Josef**, Pr. 1935 (1936)
- KOŠETICE (Ledeč n. Sáz.):
- Dr. **Pinkas Otakar**, Pr. 1933 (1936) prakt.
- KOŠTICE (Roudnice) Dr. **Dufek Antonín**, 1896 (1912) obv. p.
- KOŠTÁLOV (Semily)
- KOŠTANY (Teplice-Šanov) Dr. **Freund Walter**, Pr. 1927 prakt.
- Dr. **Sláma Miroslav**, Pr 1930 (1934) obv.
- KOŠUMBERK (Vysoké Mýto) Doc. Dr. **Havránek Miloslav**, 1922 (1927) chir. prim. sanat.
- Dr. **Elisonová Pezia**, 1929 ústav.
- Dr. **Felsenfeld Oskar**, 1934 ústavní
- Dr. **Hrbek Bedřich**, 1924 (1925) roentg. ústavní
- Dr. **Janeček Jan**, 1904 (1906) ped. řed. úst.
- Dr. **Jungmannová Božena**, Pr. 1932 (1934) ústavní
- Dr. **Kadlec Blahoslav**, 1924 ústav.
- Dr. **Malý Jan**, 1905 (1909) ped. prim.
- Dr. **Neradová Olga**, Pr. 1930 (1936) ústavní
- Dr. **Schwitzer Alexander**, Br 1934 (1935) čekatel zdrav. služby
- Dr. **Tilscher Jiří**, 1924 ústav.
- Dr. **Uhlířová-Kotková Marie**, 1920 (1921) ústavní
- KOUNICE (Český Brod) Dr. **Fuňka František**, 1893 (1903) p.
- KOUNOV (Žatec) Dr. **Krippner Jan**, 1917 (1920) obv.
- KOUŘÍM (Kolín) Dr. **Jirásek Emilián**, 1931 (1934)
- Dr. **Komrs Karel**, 1925 (1934)
- Dr. **Řehák Svatopluk**, 1923 (1927) p. obv.
- Dr. **Tesař Jaromír**, 1917 (1933)
- KOVÁROV (Milevsko) Dr. **Hamerle Jaroslav**, 1892 (1892) pens. obv. p.
- Dr. **Schmidt Pravoslav**, 1924 (1925) obv. p.
- KOZOLUPY (Stříbro) Dr. **Spiegel Bedř.**, Pr. 1928 (1935) prakt. l.
- KOŽLANY (Kralovice) Dr. **Syrový Karel**, 1926 (1928) p.
- KRALOVICE DOLNÍ (Ledeč nad Sázavou) Dr. **Čapek Ladislav**, 1918 (1918) obv.
- Dr. **Grünfeld Vojtěch**, 1925 (1928)
- KRALOVICE Dr. **Engelthaler Emanuel**, 1896 (1897) obv. žel. p.
- Dr. **Kovaly Pavel**, 1925 (1927) p.
- KRALUPY NĚMECKÉ (Chomutov) Dr. **Bäuml František**, 1922 (1924) obv. žel. p.

- KRALUPY n. Vlt.:
 Dr. **Falta Čeněk**, Pr 1919 (1935) m.
 Dr. **Felix Zdeněk**, 1920 (1924) vrch.
 žel. p.
 Dr. **Klicman František**, Pr. 1931 (1936)
 obv. a p.
 Dr. **Kubias Prokop**, Pr 1928
 Dr. **Kubr Václav**, 1891 (1893) m.
 Dr. **Nevole Jan**, 1924 (1926)
 Dr. **Orenstein Otto**, 1923 (1932) stom.
 Dr. **Srba Josef**, 1891 (1899) obv. žel. p.
 Dr. **Smirnová Anastazie**, 1927 (1934)
 Dr. **Svoboda Josef**, 1918 (1922) úřední
 Dr. **Velenovský Kazimír**, 1929 (1933)
 stom.
 Dr. **Votava Bohumil**, Bo 1925 (1936)
 stom.
- KRASLICE Dr. **Bäuml Jindřich**, 1889
 (1889) obv. p.
 Dr. **Bear Adolf**, Pr. 1935, nem.
 Dr. **Fuchs Adolf**, 1930 obv.
 Dr. **Goldberger Josef**, 1899 (1903) p.
 Dr. **Jirouschek Josef**, Pr 1933 (1935)
 nem.
 Dr. **Krehan Rudolf**, Pr. 1934 (1937) nem.
 Dr. **Lein Rudolf**, 1898 (1928) pens. okr.
 Dr. **Müller Antonín**, 1898 (1899) obv.
 žel. p.
 Dr. **Neugebauerová Adéla**, 1926 (1935)
 gyn., čp. 138
 Dr. **Pick Otto**, 1907 (1922) stom.
 Dr. **Prockl Hubert**, Pr. 1935 (1936)
 Dr. **Richter Jindřich**, 1919 (1923)
 Dr. **Schmidt Walter**, Pr 1923 prakt.
 Dr. **Schnabl František**, 1910 (1919)
 úřední
 Dr. **Schneider Josef**, Pr. 1937 nem.
 Dr. **Schuster Antonín**, 1921 chir.
 Dr. **Thorn Herman**, Pr. 1933 (1934) nem.
- KRATONOHY (Hradec Králové):
 Dr. **Timar Julius**, Pr. 1934 (1936) prakt.
 a stom.
- KRAVARE (Litoměřice):
 Dr. **Hrubý Vilibald**, 1924 (1930) obv.
 Dr. **Neumann Adrian**, 1929
 Dr. **Schlesinger Alfred**, 1899 (1908) obv.
- KRÁLÍKY (Žamberk) Dr. **Bier Jindřich**,
 1928 (1933) obv.
 Dr. **Čamr Oldřich**, Pr. 1932 (1936) prakt.
 Dr. **Ross Robert**, 1913 (1922) p.
 Dr. **Umlauf Hubert**, 1916 (1933)
- KRČÍN (Nové Město n. Met.)
 KROČEHLAVY (Kladno) Dr. **Foustka
 Zdeněk**, 1892 (1901) žel.
 Dr. **Jakubčík Viktor**, 1910 (1912) ob. p.
 stom
- KROMBACH (Něm. Jablonné):
 KRONDORF (Kadaň) Dr. **Stocklów
 Augustin**, 1898 (1921) pens. voj.
 KROUNA (Vysoké Mýto) Dr. **Eckstein
 Rudolf**, 1923 (1924) stom p.
 KRUCEMBURK (Chotěboř) Dr. **Drbálek
 Václav**, 1925 (1928) obv. p.
- KRUKANICE (Stříbro)
 KRUPÁ (Rakovník)
 KRUPKA (Teplíce-Šanov):
 Dr. **Kisch Josef**, obv. 1900
 Dr. **Weil Robert**, Pr. 1933, všeob.
- KRUŠOVICE (Mělník): Dr. **Hejduk Jaro-
 slav**, Pr. 1932 (1936) obv.
- KRYRY (Podbořany) Dr. **Eisenkolb An-
 tonín**, 1922 (1922) p.
 Dr. **Wick Jan**, 1895 (1896) obv. p.
 Dr. **Wieser Walter**
- KŘEMŽE (Český Krumlov) Dr. **Mašek
 Václav**, 1922 (1922) obv. p.
- KŘESETICE (Kutná Hora):
 Dr. **Serbus František**, Pr. 1927 (1934)
 prakt.
- KŘESETICE (Děčín):
 Dr. **Barvinek Maxmilian**, Pr. 1933 (1936)
- KŘEŠICE (Litoměřice) Dr. **Watzek Jan**,
 1907 (1909)
- KŘINEC (Poděbrady)
 Dr. **Chmelař Benjamin**, 1903 (1906)
 obv. p.
 Dr. **Chmelař Jaromír**, Pr. 1934 (1937)
 prakt.
 Dr. **Procházková Růžena**, 1932 (1933)
- KŘIVOKLÁT (Rakovník) Dr. **Krotíl Josef**,
 1921 (1925) obv.
- KŘIŠŤANOV (Český Krumlov) Dr. **Matschi
 Jordan**, 1920 (1920) obv. p.
- KŘÍŽANY (Něm. Jablonné) Dr. **Müller
 Ferdinand**, 1912 (1919) obv. žel. p.
- KUKLENY (Hradec Králové):
 Dr. **Doskocz Josef**, 1930 (1934)
 Dr. **Ludvík Josef**, Pr. 1933 (1935), prakt.
 Dr. **Petera Arnošt**, 1913 (1921) obv. p.
 Dr. **Smetana Oldřich**, 1926
 Dr. **Šob Josef**, 1930 (1933), Masary-
 ková tř. 70.
- KUKS (Dvůr Králové n. L.) Dr. **Rzehak
 Vilém**, 1902 (1910) obv. p. stom.
- KUNDRATICE-LÁZNĚ (Česká Lípa)
 KUNICE (Říčany) Dr. **Oldřich František**,
 1904 (1920) p.
- KUNRATICE (Praha-venkov):
 Dr. **Procházková Marie**, Pr. 1922 (1936)
- KUNŠTÁT (Žamberk):
 Dr. **Hosa Hugo**, Pr 1928 (1931) obv.
- KUNŽAK (Jindř. Hradec) Dr. **Gerečka
 Pavel**, 1927 (1928) obv.
- KUNŽVART (Prachatice) Dr. **Frisch Ar-
 nold**, 1919 (1919) obv.
- KURŮVODY (Česká Lípa) Dr. **Kaufmann
 Alfred**, 1902 (1922) obv.
 Dr. **Lenz Antonín**, Pr. 1934 (1936) prakt.
- KVILDA (Prachatice) Dr. **Kunz Bedřich**,
 1919 (1919) obv.
- KYJE (Praha-venkov) Dr. **Salich Aleš**,
 1928 (1933)
 Dr. **Šolc Jan**, Pr 1928 p.
- KYŠPERK (Žamberk)
 Dr. **Dvořák Jaroslav**, 1920 (1934) ped.
 Dr. **Holubař Karel**, 1931 (1933) stom.
 Dr. **Kowalski Vladimír**, 1920 (1922) p.
 školní
 Dr. **Sázavský Mikuláš**, Pr. 1926 (1934)
 obv.
- KYNŠPERK (Falknov) Dr. **Kroy Josef**,
 obv.
 Dr. **Markgraf Adam**, 1891 (1891) pens.
 obv. žel. p.
 Dr. **Ott Antonín**, 1927 obv. pr.
 Dr. **Steiner Rudolf**, 1898 (1902) p.
- KYSIBL (Žlutice) Dr. **Eckl Valter**, 1932
 (1934)
 Dr. **Haberzettl Karel**, Pr. 1931 (1934)
 obv.
- LANŠKROUN Dr. **Fleischmann Franti-
 šek**, 1899 (1919)
 Dr. **Glas Arnold**, 1929 (1931)
 Dr. **Hlach Jan**, Pr. 1933 (1936) prakt. l.
 Dr. **Kremla František**, Pr. 1930 (1936),
 prakt. a úř.
 Dr. **Ludwig Eduard**, 1925 (1927)
 Dr. **Proksch Benno**, 1921 (1926) obv.
 Dr. **Skalitzkv Hugo**, 1904 (1904) m.
- LANŽOV (Dvůr Králové n. L.) Dr. **Pivl
 Rudolf**, Pr. 1932 (1934) obv.

- LÁNY (Slaný) Dr. **Svoboda Josef**, 1914 (1928) obv. p.
- LÁZNĚ BĚLOHRAD (Nová Paka) Dr. **Kysela Josef**, 1921 (1924) baln. obv. p.
- Dr. **Lelek František**, 1923 (1926) baln. p.
- Dr. **Lelek Josef**, 1904 (1906) baln. žel. p.
- LÁZNĚ BĚLOVES (Náchod):
Dr. **Honl Vladimír**, Pr 1925 baln.
- LÁZNĚ HOUSTKA (Brandýs n. L.):
Dr. **Dědinová-Jordová Ludm.**, Pr 1920
- LÁZNĚ KYNŽVART (Mariánské Lázně)
Dr. **Olbert Zikmund**, 1904 (1906) obv.
- Dr. **Reeschuh Karel**, 1913 (1921) obv.
- LÁZNĚ LETINY (Přeštice):
Dr. **Bureš Jan**, Pr 1925 baln.
- Dr. **Melichar Frant.**, Pr 1924 baln.
- Dr. **Sutnar Bohuslav**, Pr. 1931 (1936)
- LÁZNĚ LIBVERDA (Frýdlant):
Dr. **Freund Otto**, 1910 (1934) baln. (v zimě Praha VII., u Vozovky 6)
- Dr. **Partsch Gustav**, Pr. 1906 (1936)
- LÁZNĚ MLÁZOVICE (Nová Paka)
LEDEČ n. Sáz.: Dr. **Jonová-Kobyčevá Natalie**, Pr. 1934 (1936) stom.
- Dr. **Lustig Josef**, 1922 (1925) obv.
- Dr. **Perknovský Karel**, 1907 (1921)
- Dr. **Šmejkal Bohumil**, Pr 1926
- Dr. **Weinstein Alfred**, 1915 stom a p.
- LEDVICE (Duchcov) Dr. **Praj Václav**, 1921 (1927) obv. p.
- LENEŠICE (Louny):
Dr. **Hrbek Otto**, Pr 1926 obv.
- LENORA (Prachatice) Dr. **Friedrich Josef**, 1922 (1924) stom. p.
- Dr. **Ladek Jan**, 1930 (1933)
- LESTKOV (Planá) Dr. **Schida Josef**, 1901 (1920) stom. obv. p.
- LETKY-LIBČICE (Praha-venkov) Dr. **Bělohradský František**, 1900 (1902) obv.
- Dr. **Krtička František**, Pr. 1922 (1934) int.
- LEVÍN (Litoměřice) Dr. **Hajek Adolf**, 1917 (1919) obv.
- LHENICE (Prachatice):
Dr. **Jandera Václav**, Br 1933 (1935) obv.
- LIBÁŇ (Jičín) Dr. **Berkovič Vojtěch**, 1929 (1931)
- Dr. **Kučera Václav**, 1899 (1901) stom.
- Dr. **Škobis František**, Pr 1926 obv.
- LIBČANY (Hradec Králové) Dr. **Šiman František**, 1923 (1927) obv.
- LIBČEVES (Duchcov) Dr. **Barnet Alois**, 1924 (1926) obv. p.
- LIBČICE n. Vlt. (Kralupy n. Vlt.):
Dr. **Notgajt Alexej**, Pr. 1927 (1936)
- Dr. **Notgajtová-Ručšová Eugenie**, Pr. 1926 (1936)
- LIBEREC Dr. **Achtner Ludvík**, 1885 (1887)
- Dr. **Alt Josef**, Pr. 1926 (1936) úřední
- Dr. **Barta Otto**, Pr. 1928 (1936)
- Dr. **Bogattová-Kudličová Greta**, Pr. 1931 (1936)
- Dr. **Böhm Ferdinand**, 1925 (1934) opht.
- Dr. **Brenner Evžen**, 1924 (1932) m.
- Dr. **Breitenfelder Jindřich**, Pr. 1932 (1936) nem.
- Dr. **Breth František**, 1922 (1926) int. Železná ul. 16
- Dr. **Breuer Rudolf**, 1921 (1924) int. Staroměstské nám. 2
- Dr. **Brey Max**, 1891 (1894) gyn. Hablou 21
- Dr. **Budlovská-Kalzoová Gertruda**, Pr. 1931 (1926) dermat. ven., Vídeňská 24
- Dr. **Cloin Theodor**, 1900 (1904) int. neur. Zámecká ul. 8
- Dr. **Částečka Oldřich**, Bo 1933 (1936), Nádražní 33/I p.
- Dr. **Demuth Bedřich**, 1923 gyn.
- Dr. **Demgler Reinhold**, Pr 1928 (1935) gyn., Turnéřská ul.
- Dr. **Erben Vilém**, 1921 (1925) opht. Panská ul. 15
- Dr. **Fischel Ervin**, 1897 (1904) int., Schückerova tř. 7
- Dr. **Freund Vítězslav**, 1893 (1897) gyn. Nádražní 18
- Dr. **Friedl Josef**, Pr. 1935 (1936) nem.
- Dr. **Fritsch František Ervin**, Pr. 1926 (1936) primář int. odd. nem.
- Dr. **Funke Vilém**, 1899 (1904) dermat. ven. Schückerova tř. 26
- Dr. **Gerő Vojtěch**, 1928 (1936) dermat. ven.
- Dr. **Ginzel Antonín**, 1889 (1900) gyn. Na Rybníčku 8
- Dr. **Glauber Richard**, Pr 1925 Turnéřská ul. 27
- Dr. **Gross Maximilián**, 1889 (1921) opht. Schückerova tř. 12
- Dr. **Guttman Bedřich**, 1922 (1932) lar. rhin. oth.
- Dr. **Hartig Josef**, 1906 (1909) m. Vídeňská ul. 15
- Dr. **Hauser Křištof**, 1913 (1919) m. Na Skřivanech 16
- Dr. **Hecht Robert**, 1896 (1907) stom. Schückerova 19
- Doc. Dr. **Helm Bedřich**, 1911 (1919) int. roentg. Guttenbergova ul. 1
- Dr. **Hofmann Pavel**, 1916 (1923) dermat. ven. Lauferova ul. 8
- Dr. **Horowitz Felix**, 1930 (1934), Nádražní 18
- Dr. **Janovský Emanuel**, Pr. 1932 (1936) nem.
- Dr. **Jedlitschka Vilém**, 1923 (1924) stom. Staroměstská 6
- Dr. **Kadečka Josef**, Pr. 1925 (1936) stom. Na Rybníčku 2a
- Dr. **Katz Bedřich**, Pr. 1930 (1936) dermat. ven., Vídeňská tř. 24
- Dr. **Keil Rudolf**, 1914 (1921) lar. rhin. ot. Nádražní ul. 38
- Dr. **Kerauschová-Felsenecková Marie**, Pr. 1934 (1936) prakt., Nádražní tř. 32
- Dr. **Koberstein Evžen**, Pr. 1936, ústav pro mrzáky
- Dr. **Kotter Ferdinand**, Pr. 1886 prakt. obv. v. v., Komorní 2
- Dr. **Köhler Norbert**, 1925 nem.
- Dr. **König Ivan**, 1911 (1913) Dlouhá tř. 13
- Dr. **Kuhn Wolfgang**, 1920 (1921) Jablonecká ul. 18
- Dr. **Leupelt František**, Pr. 1926 (1936) gyn., Clam-Gallasova tř. 9
- Dr. **Leutelt Ferdinand**, 1897 (1904) homöopath. Killichesova ul. 4
- Dr. **Lengsfelder Max**, V. 1902 (1934)
- Dr. **Lissau Vítězslav**, 1897 (1919) neur. Soukenná ul. 7
- Dr. **Löwy Alexander**, 1923 (1923) Hanychovská tř. 17
- Dr. **Luh Reinhard**, 1918 (1922) gyn. Staroměstské nám. 29
- Dr. **Mautner Karel**, Pr 1917 Nádražní tř. 6

- Dr. **Miffessel Max**, 1916 (1919) stom. Železná ul. 8
- Dr. **Müller Bedřich**, Pr. 1931 (1936) nem.
- Dr. **Neugebauer Josef**, 1912 (1931)
- Dr. **Neumann Karel**, Pr. 1922 (1935), Střelecká 29
- Dr. **Nowack František**, Pr. 1930 (1934) nov. palác Dunaj
- Dr. **Osbornová Hildegarda**, 1914 (1921) stom. Staroměstské nám. 6
- Dr. **Pick Max**, 1896 (1900) stom. Staroměstské nám. 22
- Dr. **Pochmann Arnošt**, 1924 int., Široká 3
- Dr. **Pollak Arnošt**, 1892 (1895) Klotyldina ul. 7
- Dr. **Preissler Vilibald**, 1903 (1905) stom. Zámecká ul. 8
- Dr. **Prchal Vladimír**, 1910 (1925) úřední
- Dr. **Prokop Alfred**, Hanychovská tř. 7
- Dr. **Prokop František**, Pr. 1934 (1936) nem.
- Dr. **Puschmann Otto**, Pr. 1934 (1936) nem.
- Dr. **Prosch Alexander**, 1900 (1907) lar. rhin. ot. Vídeňská ul. 27
- Dr. **Raimann Josef**, ped. obv. Nádražní ul. 23
- Dr. **Reiniš Václav**, 1911 (1919) vrch. žel. p. Novoměstské nám. 17
- Dr. **Rösler Gustav**, 1894 (1895) lar. rhin. ot. Zámecká ul. 3
- Doc. Dr. **Schmid Jan**, 1907 (1925) gyn. U nemocnice 39
- Dr. **Schmidt Heřman**, 1895 (1909) int. neur. Staroměstské nám. 7
- Dr. **Schnabel Julius**, 1883 (1887) lar. rhin. ot. Schückerova tř. 28
- Dr. **Scholze Ferdinand**, 1887 (1891) Na Skřivanech 4 stom.
- Dr. **Schöffl Frant.**, Pr. 1936 (1937) nem.
- Dr. **Schwarz František**, Pr. 1933 (1936) nem.
- Dr. **Schwedler Josef**, 1920 (1925) chir. U splavu 10
- Dr. **Siegmond Jan**, 1926 (1927) Chra- stavská ul. 12
- Dr. **Sollorsová Alžběta**, 1920 (1922) opht. Soukenné nám. 5
- Dr. **Sperlichová Frieda**, 1932 nem.
- Dr. **Spitzer Valter**, Pr. 1929 (1936) ústav- ní
- Dr. **Stern František**, Pr. 1922 (1935) stom.
- Dr. **Sturm Jan**, 1905 (1912) stom. Sta- roměstské nám. 6
- Dr. **Tschuchner Antonín**, Pr. 1936 nem.
- Dr. **Ulbrich Max**, 1905 (1907) stom. Schückerova 25
- Dr. **Votrubec Bohuslav**, 1914 (1923) dermat. ven. voj. Světlá stezka 5
- Dr. **Wagenknecht Bruno**, 1922 (1933)
- Dr. **Wagner Jan**, 1912 (1919) orth. úst.
- Dr. **Walter Richard**, 1922 (1923) neur. Mariánská ul. 7
- Dr. **Weisser Rudolf**, 1924 (1925) stom. Střelecká ul. 2
- Dr. **Welzel Richard**, tř. Jindřicha Lie- biga 29
- Dr. **Werner Alfred**, 1914 (1926) gyn. U splavu 10
- Dr. **Zita Rudolf**, Masarykovo nám. 15
- Dr. **Zuber Otto**, 1921 (1924) int. roentg. Nádražní ul. 20
- Dr. **Zuleger Alois**, 1921 (1925) dermat. ven. U náspu 6
- LIBECHOV (Dubá): Dr. **Dentěv Boris**, 1928 (1931) léč. ústav „Boží Voda“
- Dr. **Richter Frant.**, 1929 (1932) všeob. čp. 67
- LIBEŠICE (Litoměřice):
Dr. **Reichendörfer Petr**, 1926 (1928) obv.
- LIBEŠICE (Zatec):
Dr. **Lönhardt Otto**, 1901 (1919) obv.
Dr. **Mocker Jindřich**, 1923 (1928)
- LIBEZNICE (Praha-venkov) Dr. **Heřeš Josef**, 1899 (1900) obv.
- LIBICE n. C. (Poděbrady) Dr. **Karbu- sický Josef**, 1924 (1927) p. obv.
- LIBOCHOVICE (Roudnice)
Dr. **Čermák Antonín**, 1898 (1901) stom. žel. p.
Dr. **Martinková-Neubauerová Anna**, Pr. 1933 (1935) prakt. I.
Dr. **Neubauer Jaroslav**, Pr. 1933 (1935) prakt.
Dr. **Pilous Vojtěch**, 1931 (1933) obv.
Dr. **Reinhart Václav**, 1887 (1887) obv. žel. p.
- LIBONICE (Hořice v Podkrkonoší):
Dr. **Kratochvíl František**, Pr. 1897 (1936) obv. v. v.
- LIBOUCHEC (Děčín) Dr. **Leitenbergcr Vilém**, 1919 (1922) obv. p.
- LIBŠTÁT (Semily): Dr. **Vaník Karel**, 1929 (1931) obv.
- LIBŠTEJN (Cheb) Dr. **Endt Albert**, 1919 (1922) obv.
- LIBUŇ (Semily):
LIBUŠ (Praha-venkov)
Dr. **Kohut Jaroslav**, Pr. 1933 (1936) prakt.
Dr. **Pohlová-Šťastná Milada**, 1924 (1934) stom.
- LIBUŠÍN (Slaný)
Dr. **Marchfeld Hugo**, V 1916 (1935) stom.
Dr. **Zeman Antonín**, 1924 (1927) obv. p.
- LINDAVA (Česká Lípa) Dr. **Klein Otto**, 1921 (1924) obv.
Dr. **Langhans Josef**, 1931 (1934)
Dr. **Mienzil Kurt**, 1926 (1932) obv.
- LIPNICE (Loket) Dr. **Bubak Petr**, Pr. 1934 (1937) p.
Dr. **Neudert Karel**, 1903 (1909) obv. p.
- LIPNICE (Německý Brod)
Dr. **Hejtman Ant.**, Pr. 1925 (1933) obv.
- LIŠOV (Č. Budějovice)
Dr. **Bezpalec Bedřich**, Pr. 1932 (1935) prakt. I.
Dr. **Peterka Jan**, 1894 (1895) obv. p.
- LITENĚ (Hořovice): Dr. **Hazuková- Nejensová Veronika**, 1928 obv.
- LITOMĚŘICE:
Dr. **Borovanský Vladislav**, 1909 (1918) stom. Náměstí 26
Dr. **Böhm Ferdinand**, 1919 (1922) opht. Dlouhá ul. 27
Dr. **Drabetz Vít**, 1909 (1919) dermat. ven. Dlouhá ul. 47
Dr. **Brüll Ludvík**, V 1893 Pestalozziho 6 prim. v. v.
Dr. **Burian František**, 1920 (1926) lar. rhin. ot. Mareschova ul. 14
Dr. **Drašner Miloslav**, Pr. 1933 (1934) jezd. pl. „Jana Jiskry“ 2. Brandýs
Dr. **Ederer Pavel**, Pr. 1913 (1935) gyn.
Dr. **Florián Jan**, 1912 (1920) školní Hilšerova 13
Dr. **Gaube Konrád**, Pr. 1926 (1934) prakt. Michalská 12
Dr. **Glück Ludvík**, 1888 (1920) dermat. ven. Pestalozziho ul. 9
Dr. **Hahn Pavel**, 1925 (1925) stom. Dlou- há ul. 15

- Dr. **Hönigová-Kratochwilová Edeltruda**, Pr. 1930 (1936) prakt.
- Dr. **Jursa Ladislav**, 1923 žel.
- Dr. **Karásek Otto**, Pr. 1931 (1936) opht., Votrubova 14
- Dr. **Kaulfersch Ferdinand**, Pr. 1915 (1935) homoeopatická prakse, Dlouhá 32
- Dr. **Klouček Jaroslav**, Pr. 1934 (1937) prakt.
- Dr. **Klug Eduard**, 1926 (1926) Novobranská 18
- Dr. **Köhlerová Gertruda**, 1926 (1934) int. Jesuitská 2
- Dr. **Kratochwil Karel**, Pr. 1924 (1936), primář nemocnice
- Dr. **Kudielka Karel**, 1917 (1920) stom. Náměstí 25
- Dr. **Lieblich Josef**, Pr. 1935 (1936) p. pl. 2
- Dr. **Lichtner Martin**, Pr. 1927 (1936) stom.
- Dr. **Linge Verner**, Pr. 1934 (1936) nem.
- Dr. **Markovič Ludvík**, Pr. 1925 (1934) dermat. ven. Justlova 3
- Dr. **Matschi Karel**, 1930 p.
- Dr. **Mittelbach František**, 1888 (1894) prim. nem. Pestalozziho ul. 20
- Dr. **Mittelbach Fr. jun.**, 1923 (1930)
- Dr. **Rihl Bohdan**, 1893 (1912) lar. rhin. ot. Mareschova 23
- Dr. **Rochlitz Erich**, 1922 (1923) stom. Meisslerova 1
- Dr. **Rotter Roderich**, Pr. 1932 (1934) opht.
- Dr. **Rys Eduard**, Pr. 1912 (1936), Schöglöva 7
- Dr. **Schieleová Anna**, 1931 (1934) ped.
- Dr. **Schmitz Antonín**, Pr. 1935 (1936) nem.
- Dr. **Scholtz Ludvík**, 1932 (1934) n.
- Dr. **Schubert Václav**, 1897 (1901) Mareschova 8
- Dr. **Siegel Emil**, 1915 (1920) m. Pestalozziho 19
- Dr. **Singer Pavel**, 1925 (1927) nem. ul. Josefa Kletzanského 1
- Dr. **Steiner Adolf**, 1877 (1920) m. Pestalozziho 6
- Dr. **Tamelová-Drašnerová Marie**, Pr. 1933 (1935) stom. Velká krajská 2
- Dr. **Tauber Josef**, 1900 (1918) obv. žel. Náměstí 35
- Dr. **Unger Emanuel**, Pr. 1915 voj. ppl. 42
- Dr. **Urbach Emil**, 1905 (1932) úřední
- Dr. **Vogel Otto**, Pr. 1898 (1936) úřední
- Dr. **Wanitschke Jindřich**
- Dr. **Winter Josef**, Pr. 1912 (1934) p. Schlegelova 2
- Dr. **Wollin Jan**, 1913 (1919) p. Mostecká 11
- LITOMYŠL Dr. **Bartoš Josef**, 1914 (1920) stom.
- Dr. **Dvořák Josef**, 1892 (1895)
- Dr. **Hruška Prokop**, 1921 (1921) p.
- Dr. **Jindra František**, 1926 (1926)
- Dr. **Krinke Jaroslav**, Pr. 1927 (1935) nem.
- Dr. **Lašek František**, 1898 (1900) prim. nem.
- Dr. **Ledvinka Karel**, Pr. 1934 (1936) nem.
- Dr. **Lopour Josef**, Bo. 1935. nem.
- Dr. **Mulač Ladislav**, 1929 (1934) úřední
- Dr. **Reif Václav**, 1917 (1924) obv.
- Dr. **Sotona Jan**, 1920 (1921) m. p.
- Dr. **Vařečka Josef**, Bo 1936 nem.
- LITRBACHY MĚSTO (Loket) Dr. **Markgraf**, 1927 (1930) m.
- LÍNĚ (Stříbro) Dr. **Nový František**, 1902 (1920) p.
- Dr. **Koubal Ivan Ivanovič**, 1930 (1931)
- LÍPA ČESKÁ: Dr. **Cozl Rudolf**, 1922 (1931)
- Dr. **Cozlová-Pavlová Gabriela**, 1923 (1932) prakt. Jahnova 377
- Dr. **Dub Leo**, 1914 (1923) dermat. ven.
- Dr. **Eiselt František**, Pr. 1931 (1937) prakt.
- Dr. **Gans Bedřich**, 1893 (1919) opht.
- Dr. **Gintz Gustav**, 1908 (1924) úřední
- Dr. **Gödl Heimo**, Pr. 1931 (1937) opht.
- Dr. **Grundfester Karel**, 1896 (1899)
- Dr. **Grundler Gustav**, Pr. 1935 (1937) nem.
- Dr. **Hannsmann Leo**, 1925 stom.
- Dr. **Heinrich Richard**, 1895 (1901) stom.
- Dr. **Hofenrichter Adolf**, 1904 nem.
- Dr. **Horner Adolf**, 1911 (1923) prim. nem.
- Dr. **Jokobartl Ferdinand**, Pr. 1937 nem.
- Dr. **Klopstock Edvin**, Pr. nem.
- Dr. **Kreibich Arnošt**, 1926
- Dr. **Peschl Čeněk**, 1930 (1932)
- Dr. **Steinitz Werner**, 1922 (1925) obv.
- Dr. **Trausel Erich**, 1925 (1927) stom.
- Dr. **Trausel Walter**, 1924 (1928) ped.
- Dr. **Wallerstein Otto**, 1912 (1919) lar. rhin. ot.
- Dr. **Walter Arno**, 1926 (1932) gyn.
- Dr. **Wenzel Bedřich**, 1921 (1921)
- Dr. **Winkler Ervin**, Pr. 1935 (1936) prakt.
- Dr. **Zitek Emanuel**, Pr. 1921 (1937) prakt. lékař
- LÍPA KRÁSNA (Rumburk) Dr. **Ehrlich Bruno**, 1911 (1926) m. p.
- Dr. **Estler Antonín**, Pr. 1934 (1936) nem.
- Dr. **Fritsche Adolf**, 1932
- Dr. **Kantor Ivo**, 1921 (1922) stom.
- Dr. **Köhler Julius**, 1904 (1926) obv.
- Dr. **Nemetz Josef**, 1924 (1926) p.
- Dr. **Putz Hugo**, 1897 (1897) p.
- Dr. **Ryschavá Kateřina**, Pr. 1933 nem.
- Dr. **Schwab Mojžíš**, Pr. 1934 (1935) z. obv.
- Dr. **Stohr Rudolf**, 1917 (1926) chir. prim. nem.
- LNÁŘE (Blatná) Dr. **Menšík Oldřich**, 1921 (1924) obv. p.
- LOBENDA VA (Šluknov) Dr. **Hofmann František**, 1918 (1919) obv. p.
- LODĚNICE (Hořovice) Dr. **Bürger František**, 1913 (1914) stom. žel. p.
- Dr. **Weiss Julius**, Pr. 1886 (1935) prakt. l.
- Dr. **Weiss Rudolf**, 1930 (1933) p.
- LOCHOVICE (Hořovice) Dr. **Košák Albert**, 1895 (1896) obv. žel. p.
- Dr. **Mašek Ladislav**, 1926 obv. čp. 250
- LOKET:
- Dr. **Bruckner Hanuš**, 1919 (1923) m.
- Dr. **Feig Vilém**, 1922 (1925) šéflékař nem. poj.
- Dr. **Horner Otto**, 1921 (1926) prim. nem.
- Dr. **Klier Hugo**, Pr. 1937 (1938) prakt.
- Dr. **Korb Gerhard**, Pr. 1936 nem.
- Dr. **Weidlich Jan**, 1887 (1901) obv. žel. p.
- LOM (Most) Dr. **Dodal Josef**, 1903 (1910) p.
- Dr. **Grund Josef**, 1912 (1913) p.
- Dr. **Jenčík Ladislav**, 1922 (1924) m. žel. p.
- LOMNICE (Třeboň) Dr. **Lohnický Alois**, 1931 (1933)
- Dr. **Pfeiffer Antonín**, 1913 (1920) obv.
- LOMNICE N. POP. (Semily) Dr. **Bárta Jaroslav**, 1923 (1924) žel. p.

- Dr. **Bartoš Vlastimil**, 1922 p.
 Dr. **Munzar Antonín**, 1920 (1931) obv.
 LOUČEN (Poděbrady) Dr. **Kozák Pavel**,
 1920 (1921) p.
 LOUČOVICE (Kaplice)
 LOUNY:
 Dr. **Belej Hynek**, 1926 (1926)
 Dr. **Augusta Ant.**, 1922 úř., Hilbertova
 503
 Dr. **Cvilíng Michajlovič Leo**, Pr 1927
 (1935) stom. Poděbradova 775.
 Dr. **Brunclík Ladislav**, 1894 (1896) stom.
 Dr. **Čermák Adolf**, 1924 (1933)
 Dr. **Faltejsková Vlasta**, Pr. 1935 nem.
 Dr. **Földes Josef**, Pr. 1932 (1935) stom.,
 Komenského 865
 Dr. **Fráter Arnošt**, Pr. 1926 (1937) prakt.
 Dr. **Fried František**, Pr. 1934 (1936)
 nem.
 Dr. **Hecht Vojtěch**, Pr. 1935 (1936) nem.
 Dr. **Káně Václav**, 1920 (1925)
 Dr. **Lehká-Komrsková Jarmila**, 1930
 (1932) nem.
 Dr. **Nováková Ema**, Pr. 1927 nem.
 Dr. **Palečková Berta**, 1924 (1931) nem.
 Dr. **Poštulka Alois**, 1890 (1892) úř. v. v.
 Dr. **Serábková-Polanská Libuše**, 1926
 stom.
 Dr. **Singer Albert**, 1902 (1903) stom.
 Dr. **Skála Jakub**, Pr 1926 (1935) prim.
 nem.
 Dr. **Soukup Vladimír**, 1931 (1933)
 Dr. **Suchý Josef**, 1897 (1900) roentg. žel.
 Dr. **Suren Vlastimil**, Pr 1921 žel.
 Dr. **Šuma Václav**, Pr. 1935 nem.
 Dr. **Vais Alois**, 1909 (1910) opht.
 Dr. **Weil Hynek**, 1898 (1900) vrch. žel. p.
 Dr. **Zelenka Oldřich**, 1910 (1918) prim.
 nem.
 LOVEČ (Nový Bydžov) Dr. **Benešová Ma-
 rie**, Pr. 1922 (1934) prakt.
 LOVOSICE (Litoměřice) Dr. **Čekunov
 Feodor**, 1929 (1932) stom.
 Dr. **Čermák Jiří**, 1928 Pr. prakt. a po-
 kladní lékař
 Dr. **Kosniowski Otto**, 1930 (1933)
 Dr. **Krainz Alexandr**, 1920 (1925)
 Dr. **Plitásová-Ravyčová Zoja**, Pr. 1930,
 stom.
 Dr. **Siegl Meinrad**, 1920 (1922) obv.
 LUBA (Klatovy) Dr. **Kurcová Arnoštka**,
 Pr. 1931 (1934)
 LUBENEC (Žlutice) Dr. **Klier Antonín**,
 1904 (1907) obv.
 LUČANY (Jablonec n. N.):
 Dr. **Paninka Emil**, Pr 1932 (1935) prakt.
 Dr. **Rohn Adolf sen.**, 1891 (1893) pen-
 obv.
 Dr. **Rohn Adolf jun.**, 1926 (1927) obv.
 LUČICE (Čáslav):
 Dr. **Kauders Emanuel**, Pr 1922 (1935)
 obv.
 LUKA (Žlutice) Dr. **Berger Alfred** Pr. 1922
 (1934)
 LUKAVEC (Pelhřimov): Dr. **Šikýř Josef**,
 Pr. 1934 (1937) prakt.
 LUŽE (Vysoké Mýto):
 Dr. **Pechoč Karel**, 1904 (1908) stom.
 obv. p.
 LUŽEC n. VLT. (Mělník) Dr. **Pešl Josef**,
 1916 (1924) obv. p.
 LUŽNÁ (Rakovník):
 Dr. **Ugnivěnkó Sergěj Andrejovič**,
 1928 (1931)
 LYSÁ n. L. (Ml. Boleslav) Dr. **Kraus
 Otto**, 1919 (1921) int.
- Dr. **Tichý František**, 1900 (1905) stom.
 obv. žel.
 Dr. **Urbánek Václav**, 1921 (1927)
 MACHOV (Bráunov): Dr. **Poturniak
 Filip**, Pr. 1929 (1936)
 Dr. **Tikal Josef**, Pr. 1933 (1936) obv.
 MALEČ (Chotěboř)
 Dr. **Forť František**, Pr. 1931 (1935)
 prakt. I. obv.
 MALEŠOV (Kutná Hora) Dr. **Martinek
 Adolf**, 1899 (1901) obv.
 MALONTY (Kaplice): Dr. **Effenberger
 František**, 1922 (1922) p.
 MALŠICE (Tábor) Dr. **Kárník František**,
 1892 (1895) obv.
 Dr. **Koželuh Karel**, Pr. 1932 (1935) prakt.
 MANĚTÍN (Kralovice) Dr. **Martinovský
 Otto**, obv.
 MARIÁNSKÉ LÁZNĚ Dr. **Adler Oskar**,
 1922 (1926) baln. Nordstern
 Dr. **Auerbach Bedřich**, 1932 baln.
 Dr. **Augstein Arnošt**, 1897 (1901) baln.
 dům London
 Dr. **Brach František**, 1923 (1927) derm.
 ven. Schwedischer Hof
 Dr. **Deutschová Ilka**, 1925 (1926) baln.
 dům Stöhr (v zimě int. Praha XII.,
 Perunova 19)
 Prof. Dr. **Elschnig Antonín**, 1886 (1934)
 opht.
 Dr. **Fantes Max**, 1913 (1915) stom. dům
 Auge Gottes
 Dr. **Floderer Jindřich**, 1897 (1899) baln.
 vila Danzer
 Dr. **Fodor Eduard**, 1887 (1893) Prager
 Haus
 Dr. **Frühauf Gustav**, 1896 (1919) derm.
 ven. kosm. vila Aich
 Dr. **Fuchs Rudolf**, 1919 (1919) baln. Hot-
 el Central
 Dr. **Fürst René**, 1922 (1928) baln. Gold.
 Falke
 Dr. **Gnad František**, 1926 Pr. opht. Na
 Draháč vila „Orion“
 Dr. **Godzinski Witold**, Dopart 1900 dům
 London
 Dr. **Gottesmann Alexander**, Pr 1925
 vila Hammerschmied
 Dr. **Heidler Karel**, 1911 (1912) baln.
 dům Heidler
 Dr. **Herzigová-Thomasová Marie**, 1915
 (1927) baln. Grünes Kreuz
 Dr. **Kaiser Vilém**, 1911 (1920) baln.
 Stadt Paris
 Dr. **Kapelner Bernard**, 1910 (1914) baln.
 Bristol
 Dr. **Kassern Norbert**, 1923 (1931) dům
 „Fortuna“
 Dr. **Kirchmayr Konstantin**, Pr 1929
 (1931)
 Dr. **Kisch František**, 1903 (1906) baln
 vila Kisch
 Dr. **Kleffel Jan**, 1906 (1920) baln. dům
 Hamburg
 Dr. **Kleffelová Valerie**, 1920 (1920) baln.
 dům Hamburg
 Dr. **Klepětář Jan**, 1906 (1920) baln. vila
 Nizza
 Dr. **Kobias Arnošt**, 1924 (1928) baln.
 Goldener Adler
 Dr. **Kolb Rudolf**, 1902 (1906) baln. Co-
 lumbus
 Dr. **Kopetz Karel**, Pr 1932 (1935) dům
 „Custoza“
 Dr. **Kopetz Ludvík**, 1933 nem.

- Dr. **Kopf Jan**, 1913 (1914) baln. vila Kopf
- Dr. **Kraus Bedřich**, Pr 1892 dům Hamburg
- Dr. **Kraus Erhardt**, Pr. 1934 nem.
- Dr. **Leitner Emil**, 1931 „Goldenes Schloß“
- Dr. **Liebeskind Josef**, 1897 (1899) baln. dům Hungaria
- Dr. **Liebeskind Zikmund**, 1931 Krakow (1934) baln. dům Hungaria
- Dr. **Lipscher-Adlerová Helena**, Pr 1922 baln.
- Dr. **Loria August**, 1898 (1913) baln. Gutenberg
- Dr. **Löbner Walter**, Pr 1927 dům „Petersburg“ (Nordstern)
- Prof. Dr. **Löwy Max**, 1900 (1902) neur. psych. Weißer Schwan
- Dr. **Machold Adolf**, Pr. 1934 (1937) prakt.
- Dr. **Mašek Jaroslav**, 1913 (1920) zdrav. rada, Tepelský dům
- Dr. **Matoušek Antonín**, 1897 (1921) baln. Astoria
- Dr. **Meilinger František**, Pr. 1936 (1937) nem.
- Dr. **Olbert Bohdan**, 1906 (1910) baln. Weißer Schwan
- Dr. **Opitz Vilém**, 1923 (1925) baln. vila Opitz
- Dr. **Oszlanyi Arpád**, 1918 (1919) baln. Hannover
- Dr. **Paczowsky Václav**, 1919 (1920) stom. vila Waldeck
- Dr. **Plail Antonín**, Pr. 1926 (1935) Pflanz
- Dr. **Pflanz Arnošt**, 1893 (1899) vila
- Dr. **Porges Max**, 1890 (1892) baln. Nordstern
- Dr. **Reinhold Zikmund**, 1892 (1892) Goldener Falke
- Dr. **Reiniger Rudolf**, 1898 (1901) Schloß Windsor
- Dr. **Reiniger Rudolf**, 1930 (1932), vila Windsor
- Dr. **Sandbank Isidor**, 1899 (1901) baln. vila Busch
- Dr. **Schermant Josef**, 1895 (1900) baln. dům Flora
- Dr. **Schiepek Eduard**, 1921 (1921) baln. hotel Wagner
- Dr. **Schildbach František**, 1904 vila „Goethehaus“
- Dr. **Schirmer František**, Pr 1926 St. Antonius
- Dr. **Schleß Šalomoun**, 1907 (1909) baln. vila Bellaria
- Dr. **Stark Adolf**, 1898 (1905) vila Stark
- Dr. **Stark Gerhard**, Pr 1928, vila Stark
- Dr. **Stein Jan**, 1892 (1920) lar. rhin. ot. Gold. Adler
- Dr. **Steiniger Filip**, 1898 (1900) stom. dům Lucker
- Dr. **Stingl Robert**, Pr. 1927 Merkur
- Dr. **Stöbl Silvio**, Pr 1920 derm. ven. kosm. dům Schiller
- Dr. **Thiel Otto**, 1913 (1921) ur. Grüner Baum
- Dr. **Turba Jan**, 1896 (1899) baln. vila Turba
- Dr. **Tuszkai Oedön**, 1880 (1890) baln. dům Auge Gottes
- Dr. **Velden Stanislav**, 1921 vila Fischer
- Dr. **Wachtel Emil**, 1897 (1901) baln. vila Schönheim
- Dr. **Weis Antonín**, 1912 (1922) baln. hotel Stern
- Dr. **Weißer Josef**, 1925 (1927) stom. vila Nizza
- Dr. **Werner Kurt**, 1930 (1932)
- Dr. **Witz Julius**, 1887 (1894) baln. hotel Delphin
- Dr. **Wnuczek Josef**, 1906 (1908) baln. Römer
- Dr. **Wohl-Ecker Josef**, 1900 (1906) baln. Weißer Schwan
- Dr. **Wolf Eugen**, 1893 (1898) baln. dům Atlantic
- Dr. **Wolfner Egon**, 1914 (1919) baln. vila Anker
- Dr. **Wolfner Felix**, 1882 (1882) baln. vila Anker
- Dr. **Woiko Arnošt**
- Dr. **Wurma Čeněk**, 1914 (1919) baln. dům Frankl
- Dr. **Zickler Jan**, 1900 (1904) chir. vila Zickler
- Prof. Dr. **Zörkendörfer Karel**, 1892 (1903) předn. baln. úst. v. v.
- Dr. **Zörkendörfer Walter**, 1927 (1927) baln. dům Zörkendörfer
- MARTÍNKOVICE (Broumov) Dr. **Gürsch Bruno**, 1912 p.
- MARTINSTAL u Cvikova (Německé Jablonné) Dr. **Gaube Alfréd**, 1926 ústavní v sanatoriu
- MARŠOV (Trutnov) Dr. **Ferbas Walter**, 1922 prim. nem. p.
- Dr. **Körner Walter**, Pr. 1936 (1937) nem.
- Dr. **Lahmer Václav**, 1890 obv. v. v.
- Dr. **Prexl Emil**, 1929
- Dr. **Richter Egon**, Pr. 1936 prakt.
- MARENICE (Něm. Jablonné) Dr. **Bauer Robert**, 1891 (1892) obv. p.
- Dr. **Mienzil Kurt**, 1926 (1933) obv.
- MAŠTOV (Podbořany):
- Dr. **Köhler Jan**, Pr 1930 (1933) obv.
- MERKLÍN (Přeštice) Dr. **Matoušek Jan**, 1918 (1922) obv. p.
- MEZIMOSTÍ (Třeboň) Dr. **Drdek Rudolf**, Pr. 1932 (1934) stom.
- Dr. **Soukup Josef**, Pr. 1917 (1923)
- Dr. **Tkačenko Alexej**, Pr. 1928 (1931)
- MEZIMĚSTÍ (Broumov) Dr. **Gürsch Erich**, 1911 obv. žel. p.
- MEZIRIČÍ (Nové Město n. Met.)
- Dr. **Wisinger Vladimír**, 1926 (1931) obv.
- MEZNO (Sedlčany)
- MĚČÍN (Přeštice) Dr. **Havránek Vladimír**, 1921 (1925) obv.
- Dr. **Klečková-Havránková Jindřiška**, 1919 (1924) opht.
- Dr. **Tikal Jaroslav**, 1932 (1934) p.
- MĚDĚNEC (Přísečnice) Dr. **Bochskandl Emil**, 1922 (1927) obv.
- MĚCHOLUPY (Žatec) Dr. **Schmidt Alfred**, Pr. 1932 (1934) p.
- Dr. **Kühnel Frant.**, Pr 1931 (1935) obv.
- MĚLNÍK Dr. **Beneš Jaroslav**, Pr. 1924 (1935) derm. ven., Českosobratrská 272
- Dr. **Derfl Antonín**, 1898 (1904) p.
- Dr. **Čermáková Milena**, Pr. 1936 nem.
- Dr. **Flek Julius**, Pr 1935 nem.
- Dr. **Kopecká Jaroslava**, Pr. 1936 nem.
- Dr. **König Ladislav**, 1929 (1933) stom.
- Dr. **Kraus Zdeněk**, Pr. 1936 nem.
- Dr. **Kudrjavcev Vasilij**, 1933 nem.
- Dr. **Radnic Emil**, 1912 (1921) p.
- Dr. **Širc Vladimír**, 1926 (1927)
- Dr. **Štěpán Karel**, 1907 (1913) chir. prim.
- Dr. **Uzel Karel**, 1902 m.

- Dr. **Valentová Růžena**, 1929
 Dr. **Vendl Ladislav**, 1921 (1928) obv. p.
 Dr. **Zelničková-Holasová**, Bo 1924 (1936) stom.
- MĚLNÍK-PŠOVKA**
 Dr. **Mottl Josef**, 1931 (1933)
- MĚSTEC HERMANŮV** (Chrudim) Dr. **Brachtl Václav**, 1924 (1926) žel. p.
 Dr. **Kotěšovec Jaromír**, 1903 (1911) obv.
 Dr. **Novák Václav**, 1924 (1926) obv.
- MĚSTEC KRÁLOVÉ** (Poděbrady)
 Dr. **Kern Adolf**, Pr. 1936 nem.
 Dr. **Löwingerová Aurelia**, 1929 (1932) stom.
 Dr. **Procházková Anna**, Pr. 1936 nem.
 Dr. **Puschová-Rejthárková Jiřina**, Pr. 1930 (1936) stom.
 Dr. **Reinvald Josef**, 1922 (1926) p.
 Dr. **Rejthárek Miroslav**, F 1926 (1932) nem.
 Dr. **Syrůček Josef**, 1900 (1902) obv.
 Dr. **Zach Stanislav**, Pr. 1936 nem.
- MĚSTO NOVE n. MET.** Dr. **Boháček Antonín**, Pr. 1920
 Dr. **Dvořák Jindřich**, 1917 (1922) obv.
 Dr. **Husák Josef**, 1924 (1928) p.
 Dr. **Rabinovičová Leia**, Br 1930 u MUDr. Husáka
 Dr. **Šidlof Josef**, 1926 (1928) úř.
- MĚSTO NOVÉ POD SMRKEM** (Frýdlant) Dr. **Dorschner Rudolf**, 1923 (1926) obv. žel.
 Dr. **Schneider Jan**, 1930 (1931)
- MĚSTO STARÉ** (Děčín)
 Dr. **Went Heinz**, Pr. 1933 (1936) obv.
- MĚSTO STARÉ** (Jindř. Hradec):
 Dr. **Fischer Ludvík**, Pr. 1927 (1935) z. obv.
- MĚSTO STARÉ HOREJŠÍ** (Trutnov) Dr. **Hausdorf Hugo**, 1914 obv. p.
 Dr. **Hausdorfová Erna**, 1916 p.
- MĚŠICE U PRAHY:** Dr. **Charlamov Vsevolod**, Pr. 1930 (1937)
- MIKULÁŠOVICE** (Šluknov) Dr. **Frind Josef**, 1895 (1897) prim. p.
 Dr. **Gödl Gustav**, Pr 1926 p. obv.
 Dr. **Kögler Karel**, Pr. 1934, prakt.
 Dr. **Lang Karel**, Pr. 1925 (1935) primář v. v. nemocnice
- MIKULOV** (Teplice-Šanov) Dr. **Porstendorfer Adolf**, 1921 (1922) obv.
- MILÍČÍN** (Tábor):
 Dr. **Toužimský Josef**, 1898 (1903) obv. stom.
- MILDENEICHEN** (Frýdlant) Dr. **Weiss Heřman**, 1925 (1927)
- MILETÍN** (Nová Paka) Dr. **Buchar Miloslav**, 1921 (1925) obv.
- MILEVSKO** Dr. **Jachno Ostap**, 1929 (1932) prakt.
 Dr. **Kahaenová Vlčková Ley**, Pr. 1933 (1935) stom.
 Dr. **Kučera Karel**, Pr 1926 (1935) obv.
 Dr. **Roubíček Vilém**, 1930 (1934) p.
- MILIČEVES** (Jičín) Dr. **Tovara František**, 1907 (1925) obv. p.
- MILÍN** (Příbram) Dr. **Vácha Gustav**, 1914 (1916) obv. p.
- MILOVICE** (Mladá Boleslav)
 Dr. **Křenek Arnošt**, Pr. 1932 (1935) nadpor. zdrav.
 Dr. **Neubauer Antonin**, 1933 nem.
- MIMOŇ** (Česká Lipa) Dr. **Brade Adolf**, 1921 (1922)
 Dr. **Fritsch Jindřich**, 1903 (1923) stom.
 Dr. **Lenk Jan**, 1903 (1908) obv.
- Dr. **Parthen Hellmuth**, Pr 1930 (1934) 1929 (1934) prakt. obv.
 Dr. **Zombath Zombathfalva Elemér**, Pr. 1929 (1934) prakt. obv.
 Dr. **Abeles Walter**, Bo. 1937 zást. Dra Čermáka
- MIROŠOV** (Rokycany) Dr. **Čermák Josef**, 1927 obv.
 Dr. **Kollmann Desider**, Pr. 1932 (1937)
- MIROTICE** (Písek) Dr. **Brunclík František**, 1919 (1922) obv. p.
- MIROVICE** (Písek) Dr. **Mráz František**, 1919 (1922) p. obv.
 Dr. **Prexl Jindřich**, 1896 (1898) obv. žel. p.
- MISTROVICE** (Děčín) Dr. **Wagner Hanuš**, 1925 (1927) p.
- MLADÁ VOŽICE** (Tábor) Dr. **Flejšl Maximilián**, 1895 (1897) obv. p.
 Dr. **Hůla Jindřich**, 1930 (1933)
 Dr. **Šťastný Vladimír**, 1921 (1926) obv. p.
- MLADÁ** (Čes. Budějovice): Dr. **Wicpalek Jindřich**, Pr. 1933 (1936) prakt.
- MLADÉ BUKY** (Trutnov) Dr. **Scholze Robert**, 1924 obv.
- MLADKOV** (Žamberk) Dr. **Beck Julius**, Pr. 1931 (1935) prakt.
 Dr. **Reimann Leopold**, 1890 (1891) obv. žel.
- MLÁZOVICE** (Nová Praha):
 Dr. **Heřman Stanislav**, Pr 1929 (1935) prakt. l.
- MNICHOV** (Mariánské Lázně) Dr. **Schuldes Roman**, 1924 (1929) obv.
- MNICHOVICE** (Říčany):
 Dr. **Bujacherová Dora**, Pr 1929 stom.
 Dr. **Šíma František**, 1922 (1924) p.
 Dr. **Škvára Josef**, 1899 (1901) obv. žel. p.
- MNICHOVO HRADIŠTĚ**
 Dr. **Galanti Michal**, Pr 1931 (1935) prakt. l.
 Dr. **Halman Karel**, Pr. 1931, zdrav. komisař okr. úřadu a všeob. praxe, ul. Svatopluka Čecha
 Dr. **Herain Jiří**, 1930 žel.
 Dr. **Hořice Alfred**, 1890 (1892) úř. v. v.
 Dr. **Ibl Ant.**, 1917 (1931) zdr. komisař
 Dr. **Kratochvíl Václav**, Pr. 1933 (1937)
 Dr. **Kreibich František**, 1898 (1901) obv. p.
 Dr. **Sternová-Epsteinová**, Pr 1931 (1935)
 Dr. **Syrovátka Vladimír**, 1924 (1931) Pr. obv.
- MNÍŠEK** (Liberec) Dr. **Kratka Walter**, Pr. 1933 (1937)
- MNÍŠEK** (Praha-venkov)
 Dr. **Cebe Jindřich**, 1898 (1904) obv.
 Dr. **Šlejmarová Marie**, 1925 (1931)
- MODLANY** (Ústí n. L.) Dr. **Konnstein Max**, 1911 (1914) obv. p. škol.
- MODŘANY** (Praha-Venkov) Dr. **Čížek Josef**, 1892 (1904)
 Dr. **Ondrouchová Margot**, 1930 (1932) stom.
 Dr. **Soukup Antonín**, Pr 1902 (1935) prakt. č. 669
 Dr. **Šantrůček Karel**, 1897 (1933) chir.
 Dr. **Spačil Maximilián**, 1927 (1932) Riegrova 4
 Dr. **Wagner Vladimír**, Pr 1933 (1935) Na zastávce 1061
- MOCHOV** (Český Brod) Dr. **Dlouhá-Vašátková Božena**, 1925

- Dr. **Vašátko Václav**, 1925 obv.
- MORAŠICE (Litomyšl) Dr. **Kopecký Frant.**, 1930 (1932) 2. obv.
- MORAVANY (Pardubice) Dr. **Vohralík Zdeněk**, Pr. 1933 (1937)
- Dr. **Vrabec František**, 1899 (1901) žel.
- MORINA (Hořovice):
Dr. **Jásek Ladislav**, 1920 (1921) obv. p.
- MOST:
Dr. **Astl Jan**, Pr 1934 (1935) nem.
Dr. **Backová Etelka**, Pr. 1933 (1937) stom.
Dr. **Baloun Josef**, 1924 (1927) žel. m. p. Komenského 31
Dr. **Bártíková Irena**, 1930 (1933) nem.
Dr. **Engländer Otto**, 1924 (1934)
Dr. **Federle Emil**, 1899 (1901) šéflékař nem. poj.
Dr. **Flinder Josef**, Pr 1926 (1935) prakt. a voj., tř. Legií 71
Dr. **Fuchs Arnošt**, 1904 (1923) Teplická
Dr. **Gichner Oskar**, Pr 1933 (1936)
Dr. **Gichnerová Marie**, Bo 1934 (1936) stom.
Dr. **Grimm Karel**, Pr 1924 (1935) p.
Dr. **Gubová Kornelia**, 1929 nem.
Dr. **Hahamová-Slámová Beila**, Pr 1927 (1936)
Dr. **Heidlasová Valburga**, nem.
Dr. **Heissler Karel**, 1906 (1908) p. Vodní 3
Dr. **Heller Ervín**, 1922 (1925) ped. Dr. Herolda
Dr. **Hoffmann Herbert**, 1925 (1933) gyn.
Dr. **Hugrowský Karel**, Pr 1929 nem.
Dr. **Iser Josef**, 1920 (1923) dermat. ven. Příkopy 14
Dr. **Knapp Bedřich**, 1915 (1920) stom. Nádražní 2
Dr. **Kohn Bedřich**, 1921 (1923) int. Okružní 27
Dr. **Kohn Leopold**, 1899 (1900) p. Náměstí 177
Dr. **Koralek Max**, 1897 (1900) p. Masná 182
Dr. **Kumpošt František**, 1921 (1923) vrch. žel. nem. poj.
Dr. **Lederer Oskar**, 1919 (1919) p. Okružní
Dr. **Lorenz Bedřich**, 1900 (1901) roentg. Pražská
Dr. **Mareš František**, 1935 nem.
Dr. **Marešová-Balounová Aloisie**, 1925 (1925) Okružní
Dr. **Mautner Emil**, 1892 (1894) p. Soukenická 16
Dr. **Meiner Vilibald**, 1926 (1926), Sehringova ul. 13
Dr. **Navrátil August**, Pr 1936 nem.
Dr. **Nothnagel Adolf**, 1902 stom.
Dr. **Patka Ladislav**, Pr. 1935 (1936) nem.
Dr. **Penco Josef**, Pr 1929 nem.
Dr. **Pernecker Jan**, Pr. 1934 (1936) nem.
Dr. **Peschek Jiří**, 1921 (1924) gyn. maj. sanatoria
Dr. **Polesi Arnošt**, 1924 (1927) p. Příkopy 7
Dr. **Pošvár Václav**, 1913 (1920) p. Nádražní 70
Dr. **Ptáček Jaroslav**, Pr 1934 (1936) nem.
Dr. **Reiner Jakub Otto**, 1908 (1911) stom., Soukenická
Dr. **Roppert František**, 1906 (1908) m. p. Wilsonovy sady 249
Dr. **Rubesch Rudolf**, 1902 (1914) chir. prim. Soukenická
Dr. **Rubličová-Pošvárová**, Pr 1913 stom. Soukenická 1823
Dr. **Starrach Valter**, 1929 (1934) int., Soukenická 16
Dr. **Steiner Otto**, 1914 (1923) opt. Soukenická
Dr. **Steiner Roland**, Pr. 1936 nem.
Dr. **Stern Mořic**, 1914 (1918) dermat. ven. Václavské nám. 3
Dr. **Stieglitz Otto**, 1914 (1927), Dr. Herolda 30
Dr. **Svoboda Václav**, Pr. 1934 nem.
Dr. **Šádek František**, 1922 (1927) int. neur. prim. nem.
Dr. **Tausig Arnošt**, 1923 pr., Soukenická
Dr. **Trenkler Edgar**, Pr 1935 nem.
Dr. **Weinstein Richard**, 1921 (1923) lar. rhin. ot. Tuchrahme 3
Dr. **Weis Emil**, 1890 (1894) p., Soukenická 9
Dr. **Wolfram Karel**, 1897 (1900) m. p.
Dr. **Zelevovicz Eugen**, 1929 nem.
- MOSTEK (Vrchlabí):
Dr. **Rücker František**, Pr 1933 (1935)
Dr. **Seidler Robert**, 1900 (1908) p.
- MOTYČÍN (Slaný):
Dr. **Schotek Karel**, Pr 1932 (1935)
- MŠEC (Slaný) Dr. **Pastyřík Ludvík**, 1902 (1909) obv. p.
- MŠENĚ (Roudnice):
Dr. **Hlaváček Rudolf**, 1917 (1925) obv. p.
Dr. **Šebesta Josef**, Pr 1936, zástupce Dra Vlastimila Müllera
- MŠENO (Jablonec n. N.) Dr. **Hilscher Alfred**, 1917 (1919) obv.
- MŠENO (Mělník):
Dr. **Mareček Bohuslav**, 1927 (1930) stom.
Dr. **Michalička Miroslav**, Pr. 1927 (1934) obv. p.
Dr. **Sláma Karel**, Pr. 1935 (1936) prakt.
Dr. **Sokolohorský Pavel**, Kyjev 1927, nostr. Pr 1933 (1934) prakt.
- MUTĚJOVICE (Rakovník) Dr. **Balakym Roman** obv. p.
- MÝTO (Rokycany) Dr. **Bunda Vojtěch** Pr. 1933 (1934) p.
Dr. **Knobloch Josef**, 1891 (1893) obv. p. v. v.
- MÝTO VYSOKÉ Dr. **Barkman Václav**, 1891 (1907) úřední p.
Dr. **Briknar Josef**, Pr. 1930 (1936) úř.
Dr. **Dostál František**, 1898 (1907) p.
Dr. **Dubský Josef**, Bo 1930 (1935) stom.
Dr. **Hlavatá Naděžda**, Pr. 1935 nem.
Dr. **Hodaň Karel**, 1924
Dr. **Chalupa Jaroslav**, 1921 (1933) obv.
Dr. **Jeništa Ladislav**, 1898 (1900) prim. nem.
Dr. **Klajl Vojtěch**, 1911 (1918) obv. p.
Dr. **Kleinová-Rihová Miroslava**, 1923 (1928) chir.
Dr. **Kranz Zikmund**, Bo 1929 (1936)
Dr. **Mezník František**, Bo 1936 nem.
Dr. **Mittag Karel**, Bo 1934 (1936) nem.
Dr. **Mervat Josef**, 1921 stom.
Dr. **Riha Josef**, 1922 (1928) chir. prim. nem.
Dr. **Šperlingová Ludmila**, Pr. 1933 (1934) nem.
Dr. **Varga Jan**, Pr. 1926 (1936) v. v., voj. nemocnice
Dr. **Žucha Josef**, Pr. 1933 (1934) nem.

- NAČERADEC (Benešov)
Dr. **Finger Václav**, Pr. 1932 (1936)
prakt. a obv.
- NADEJKOV (Sedlčany) Dr. **Blabol Jan**,
1890 (1891) obv. p.
- Dr. **Chyba Václav**, 1929 (1932) p. obv.
- NASAVRKY (Chrudim) Dr. **Línek František**,
1899 (1899) obv. p. stom.
- Dr. **Línek Karel**, Pr. 1930 (1934)
- NÁCHOD Dr. **Bažant František**, 1914
(1921) obv. p.
- Dr. **Bicanová-Veselá Jarmila**, Pr 1931
(1935) int. (Tyršova 114)
- Dr. **Černík Frant.**, Pr. 1934, nem.
- Dr. **Eichler Jaroslav**, 1910 (1920) obv. p.
- Dr. **Fischer Frant.**, 1927 (1931) Pr.
- Dr. **Heiser Josef**, 1895 (1909) stom.
- Dr. **Heiserová-Šebestlová Milada**, 1923
(1924) stom.
- Dr. **Heisler Konrád**, Pr 1932 (1935) stom.
Tyršova 140
- Dr. **Hirsch Martin**, 1924 gyn.
- Dr. **Hirschová-Landauová Eleonora**
Pr 1924
- Dr. **Koleta Vladimír**, 1907 (1912) oph.t.
- Dr. **Kraus Karel**, 1916 (1923) p.
- Dr. **Kudrnáč Josef**, chir. gyn. nem.
- Dr. **Lederer Oskar**, 1903 (1908) žel. p.
- Dr. **Morávek Vladimír**, Pr 1933 (1935)
nem.
- Dr. **Novák Jan**, 1901 (1927) stom.
- Dr. **Pokorná Jarmila**, 1922 Husovo
nám. 914 nem.
- Dr. **Poláček Karel**, Pr 1935 nem.
- Dr. **Puš Zdeněk**, Pr. 1935 (1937) nem.
- Dr. **Radová-Lišková Vilma**, 1921 (1922)
p.
- Dr. **Ring Arpád**, 1929 (1933) ot.
- Dr. **Sekyra Jiří**, 1925 (1927)
- Dr. **Schmidt Jan**, 1925 (1930) úř.
- Dr. **Starý Jaroslav**, Bo. 1927 nem.
- Dr. **Stenzinger Tankred**, 1921 baln.
- Dr. **Stepin Vasilij**, Pr 1935 (1936) pulm.
- Dr. **Stolín Oldřich**, Pr 1934 (1936) nem.
- Dr. **Stráník Jindřich**, 1891 (1895) prim.
- Dr. **Šturma Jan**, Pr. 1934 (1935) nem.
- Dr. **Václavík Jaroslav**, 1929 Pr. rev.
lék. nem. poj.
- Dr. **Veselý Jiří**, Pr. 1928 (1935) ot.
rhin. lar. Tyršova 114
- NEBOČADY (okr. Děčín)
- NEBUŠICE (Praha-venkov): Dr. **Schwarz
Eugen**, Br. 1932 (1935)
- NEČTINY (Kralovice): Dr. **Kohn Edmund**,
1897 (1919) p.
- Dr. **Schneider Richard**, Pr. 1931 (1934)
obv.
- Dr. **Wlk František**, Pr. 1935 (1937)
prakt.
- NECHANICE (Hradec Králové):
- Dr. **Riedl Jaroslav**, 1914 (1922) obv. p.
- Dr. **Řezáč Karel**, 1922 (1925) prim. nem.
- Dr. **Vituško Alexander**, 1931 (1933) nem.
- NEJDEK Dr. **Eckstein Egon**, 1926
- Dr. **Koch Bedřich**, 1900 (1912) obv. p.
- Dr. **Kürschner Viktor**, 1923 (1926) chir.
p.
- Dr. **Novák Arnošt**, 1904 úřední
- Dr. **Reinelt Leo**, 1921 (1925) obv. p.
- NEMANICE (Domažlice) Dr. **Roth Al-
fred**, 1924 (1925) obv.
- NEPOMUK (Přeštice) Dr. **Baroc: Franti-
šek**, 1876 (1900) obv. žel.
- Dr. **Královec Karel**, 1931 (1933)
- Dr. **Podzemský Karel**, 1923 (1925) obv.
- Dr. **Sýkorová-Královcová Marie**, 1928
(1933)
- NEPOMYŠL (Podbořany) Dr. **Albl Felix**,
1925 (1931) obv.
- Dr. **Tschochner Hugo**, 1904 (1904) obv.
p.
- NERATOVICE (Brandýs n. L.) Dr. **Kil-
linger Karel**, 1896 (1900) žel. p.
- Dr. **Klemperer Bedřich**, 1925 (1927)
- Dr. **Rejka Jindřich**, Pr. 1898 stom.
- Dr. **Žežulka Jaroslav**, 1925 (1927) žel. p.
- NEŠTĚDICE (Ústí n. L.) Dr. **Zehardt Ka-
rel**, 1913 (1913) obv. žel. p. škol.
- NEŠTĚDICE (Ústí n. L.):
- NETOLICE (Prachatice) Dr. **Malec Zde-
něk**, 1921 (1922) obv.
- Dr. **Erdelyi Dezider**, 1927 obv.
- NETVOŘICE (Benešov): Dr. **Pferovský
Karel**, Pr. 1932 (1936)
- NEUBERG (Aš) Dr. **Deutsch Kurt**, 1905
(1926) obv. p.
- NEVEKLOV (Benešov) Dr. **Kudrna Če-
něk**, 1920 (1921) obv.
- NEZVĚSTICE (Plzeň) Dr. **David Jiří**,
1884 (1923) p.
- NOVÁ BYSTRICE Dr. **Grausamová
Adela**, 1931 (1934)
- Dr. **Lukas Karel**, 1896 (1921)
- Dr. **Orlík Adolf**, 1911 (1919) obv. p.
- NOVÁ CEREKEV (Pelhřimov) Dr. **Pro-
cházka Ladislav**, 1911 (1913) obv. p.
- NOVÉ DVORY (Kutná Hora):
- Dr. **Matyáš Jan**, Pr. 1930 (1935)
- Dr. **Tichý Josef**, Pr. 1926 (1936)
- NOVÉ HRADY (Kaplice) Dr. **Beigl An-
tonín**, 1906 (1909) obv. p.
- Dr. **Pichler Vilém**, Pr. 1931 (1936)
- Dr. **Popper Emil**, Pr. 1931 (1936)
- NOVÉ HRADY (Vysoké Mýto) Dr. **Bendl
Augustin**, 1929 (1933) obv.
- NOVÉ SEDLO (Loket):
- Dr. **Grünes Otto**, Pr. 1931 (1935)
- Dr. **Rossmeißl Hanuš**, 1930 (1933)
- NOVÉ ŠIBŘINY, p. Klánovice (Ričany)
- NOVÉ STRAŠECI (Slaný) Dr. **Hrdý Josef**,
1910 (1913) obv. p.
- Dr. **Stránská Irena**, 1919 (1934) stom.
- Dr. **Šlechta Alois**, 1907 (1923) žel. p.
- NOVOSEDLICE (Teplice-Šanov):
- Dr. **Kohn Leo**, Pr 1932 (1935) obv.
- Dr. **Weissmann Ervin**, 1924
- NOVÝ BYDŽOV: Dr. **Dubossarskaja-
Grosmannová Rajta**, 1929 (1934)
stom., Hradčanská ul. 33
- Dr. **Forman Josef**, 1915 (1921) chir.
prim. nem.
- Dr. **Jiránek František**, 1914 (1920) p.
- Dr. **Kučera Jaroslav**, 1922 (1926) žel. p.
- Dr. **Lhota Jaroslav**, 1895 (1901) m. p.
- Dr. **Mrzena Čestmír**, 1919 (1931) úř.
- Dr. **Reinfeld Tibor**, Pr. 1932 (1934)
prakt.
- Dr. **Skořepová - Wagnerová Antonie**,
1922 (1926) ped.
- Dr. **Tarasová Anna**, 1926 stom. čís. 224
- Dr. **Wagner Karel**, 1921 (1926) obv. p.
- NOVÝ ETYNK (Kamenice n. L.):
- Dr. **Jílek Tomáš**, 1915 (1931) obv.
- NOVÝ HRADEC KRÁLOVÉ (Hradec Krá-
lové) Dr. **Souček Ladislav**, 1904
(1906) obv. p.
- NOVÝ HRÁDEK (Nové Město n. Met.) Dr.
Havlas Josef, 1927 (1928) obv. p.
- NOVÝ KOSTEL (Cheb) Dr. **Fürth Josef**,
1892 (1892) obv.
- Dr. **Fuchs Robert**, 1932 (1935)

- NOVÝ KNĚN (Příbram):
 Dr. **Pozler Stanislav**, 1926 (1927) p. obv.
 Dr. **Růžička Bohumil**, 1892 (1894) obv. p.
- NOVÝ LOSIMTÁL (Tachov) Dr. **Mages Josef**, 1930 (1931) lék. chorobince
- NYMBURK: Dr. **Bibrová-Fuchsová Marie**, Pr. 1920 p.
 Dr. **Brzorád Antonín**, 1900 (1905) žel. p.
 Dr. **Fuchs Alexandr**, 1925 (1928) p.
 Dr. **Gála Antonín**, 1920 (1923) stom.
 Dr. **Hanusek Josef**, Pr. 1936 (1937) nem.
 Dr. **Hausdorf Bohuslav**, 1924 (1925) stom.
 Dr. **Jetel František**, 1931 obv.
 Dr. **Löwit František**, 1921 (1927) p.
 Dr. **Mejstřík Josef**, Pr. 1934 (1937) nem.
 Dr. **Němec Jiří**, 1920 (1933) p.
 Dr. **Ruffer Antonín**, Pr. 1923 (1936), primár-chír. v. v. nemocnice
 Dr. **Rybáčková-Horová Marie**, Pr. 1933, nem.
 Dr. **Syrovátko Antonín**, Pr. 1928 (1936) obv.
 Dr. **Šrámek Josef**, 1896 (1900) int. prim. p. žel.
 Dr. **Tyoniak Alexander**, Pr. 1928 (1934)
 Dr. **Záruba Václav**, Pr. 1891
- NYRSKO (Klatovy) Dr. **Endisch Antonín**, 1892 (1893) obv. p.
 Dr. **Schaffer Jan**, 1925 (1926) p. obv.
 Dr. **Tanzer Julius**, 1899 (1900) stom. p.
- NYŘANY (Stříbro):
 Dr. **Herz Gejza**, Pr. 1925 (1935) obv.
 Dr. **Klement Pavel**, 1926
 Dr. **Loew Bedřich**, Pr. 1905 (1936)
 Dr. **Panuschka Rudolf**, 1919 (1919) p.
- OBERTANY (Nejdek):
 Dr. **Pfob Josef**, Pr. 1935 (1936)
- OBŘÍSTVÍ (Mělník):
 Dr. **Dyrkon Miloslav**, Pr. 1923 (1935) obv.
- OBRNICE (Most): Dr. **Ocásek Karel**, Pr. 1934 (1935) prakt.
- ODOLENA VODA (Praha-venkov) Dr. **Langer Karel**, 1894 (1895) obv.
 Dr. **Šedý Josef**, Pr. 1933 (1937)
- OLDŘICHOV DOLNÍ (Děčín):
- OLOVÍ (Falknov n. O.) Dr. **Spira Bernhard**, 1902 (1906) p.
 Dr. **Ullmann Nemesius**, 1923 (1931) Pr obv.
 Dr. **Werner Robert**, Pr. 1931 (1936) p.
- OLEŠNICE Dr. **Petsch Helmuth**, 1926 (1930) obv.
- ONDŘEJOV (Český Brod) Dr. **Bumba Karel**, 1924 (1927) obv.
- OPAŘANY (Milevsko):
 Dr. **Douša Otakar** Bo. 1927 (1934)
 Dr. **Kovalenková-Radčenko Viktorie**, 1929 psych.
 Dr. **Macke Václav**, 1917 psych. ústavní
 Dr. **Urban Prokop**, 1892 psych. ústavní
- OPATOV (Litomyšl) Dr. **Haab Arnošt** Pr. 1931 (1934) prakt.
 Dr. **Lederer Emanuel**, 1891 (1892) obv.
- OPATOVICE (Pardubice) Dr. **Nohejl Emanuel**, 1889 (1902) obv. žel. p.
 Dr. **Nohejlová-Tichá Berta**, 1924 (1927)
- OPOČNO (Nové Město n. Met.) Dr. **Cypra Václav**, 1891 (1893) p.
 Dr. **Hartmanová Jaroslava**, Pr. 1934 (1935) nem.
 Dr. **Kviz Josef**, Pr. 1915. nem.
 Dr. **Mazáč Otakar**, Pr. 1936 (1937)
 Dr. **Mervartová-Panušková**, Pr. 1923
- Dr. **Rychetník Václav**, 1923 (1929)
 Dr. **Rychetníková-Pecharová Anna**, 1923
 Dr. **Silínová-Kaplunová Ida**, Pr. 1931 (1935) nem.
 Dr. **Voborník Karel**, 1912 (1918) obv. p.
- OSEČNÁ (Česká Lípa)
 Dr. **Pilz Alfred**, 1920 čp. 72
 Dr. **Vlha Ladislav**, Pr. 1933 (1935) prakt.
- OSEK (Duchcov) Dr. **Klecker Leo**, 1927 (1928) žel.
 Dr. **Teuchert Karel**, 1928 Horská ul. 240
 Dr. **Weiss Otto**, 1925 (1933) obv.
- OSEK VELKÝ (Kolín) Dr. **Ševčík Josef** Pr. 1926
- OSELCE (Strakonice): Dr. **Feledi Pavel**, Pr. 1932 (1936) obv.
- OSENICE (Jičín) Dr. **Klement Karel**, 1895 obv. žel. p.
- OSTROMĚŘ (Nová Paka) Dr. **Erben Josef**, 1924 (1925) obv.
 OSTROV (Karlovy Vary) Dr. **Gross Josef**, 1919 (1921) obv.
 Dr. **Wehner Walter**, 1925
- OSTŘEDEK (Benešov):
 Dr. **Baburinová Marie**, Pr. 1931 (1935) zást. obv.
 Dr. **Pilát František**, 1921 (1928) obv.
- OTVOVICE (Kralupy n. Vlt.):
 Dr. **Jaremenko Pavel**, Pr. 1937 (1936) p. obv.
- PACOV (Pelhřimov) Dr. **Joselová-Eislerová Matylda**, Pr. 1927
 Dr. **Kysela František**, 1900 (1902) obv. žel. p.
 Dr. **Kysela Jaroslav**, Pr. 1933, všeob.
 Dr. **Zenáhlik Antonín**, 1907 (1919) p.
- PAKA NOVÁ: Dr. **Justa Václav**, Pr. 1930 ř1937) stom.
 Dr. **Kaizl Ladislav**, 1924 (1924) p.
 Dr. **Kočárek František**, Pr. 1934 (1936) nem.
 Dr. **Kohn Vojtěch**, 1927
 Dr. **Lubovský Bedřich**, Pr. 1935. nem.
 Dr. **Lukešová-Mottlová Olga**, 1923 (1925) obv.
 Dr. **Matys Václav jun.**, 1914 (1920) úř.
 Dr. **Menšík Josef**, Pr. 1937 nem.
 Dr. **Richter Bohumil**, 1907 (1923) prim. nem.
 Dr. **Theuer Jan**, Pr. 1909 obv. p.
- PAKA STARÁ (Nová Paka) Dr. **Brož Josef**, 1891 (1891) obv. p.
 Dr. **Javorský Václav**, Pr. 1930 (1936) p.
 Dr. **Kašpar Richard**, 1928 (1932) obv.
- PARDUBICE Dr. **Ambrožová - Jelínková Karla**, 1919 (1924)
 Dr. **Autraň Viktor**, 1922 (1922)
 Dr. **Bartoň Josef**, ped.
 Dr. **Bartuněk Josef**, Pr. 1935 nem.
 Dr. **Baumruková-Podzemská Helena**, Pr. 1922 (1936) ped.
 Dr. **Bäumelt Bohuslav**, Pr. 1934 (1936). nem.
 Dr. **Buljabašová-Razumichinová Valentina**, Pr. 1927 (1935) nem.
 Dr. **Ducháčková Vilemína**, 1920 (1925) stom.
 Dr. **Feistauer Otto**, Pr. 1935 nem.
 Dr. **Frendlovský Alois**, Bo. 1936 (1937) ústavní Stát. ústav pro vzděl. a výcvik por. asistentek
 Prof. Dr. **Gála Cyril**, 1931 odb. gyn.
 Dr. **Glücksman Isidor**, 1934 nem.
 Doc. Dr. **Gutwirth Alois**, 1921 (1921) l. okr. úst. soc. zdrav. péče

- Dr. **Havelka František**, 1896 (1922) stom.
 Dr. **Hochman Pavel**, Pr. 1926 obv.
 Dr. **Holda Jiří**, 1930 (1933) pulm., Smlouva 703
 Dr. **Horáček Václav**, 1926 ot. lar.
 Dr. **Horák Jiří**, 1924 (1926) p.
 Dr. **Hoščálek Josef**, 1920 (1926) gyn.
 Dr. **Ježek Adolf**, 1917 (1919) obv.
 Dr. **Jicha Prokop**, 1913 (1915) úřední pošt. řed.
 Dr. **Jičínský Karel**, 1932 (1937) gyn. Sladkovského ul.
 Dr. **Jirásek Jaroslav**, 1923 (1928) gyn.
 Dr. **Jírek Kamil**, Pr. 1935 (1936) prakt. Wilsonova 97
 Dr. **Kebortová-Prokúpková Zdeňka**, Pr. 1931 (1937)
 Dr. **Klepetař Karel**, Pr. 1934 nem.
 Dr. **Klepetař Otto**, 1925 (1928) stom.
 Dr. **Klepetařová-Hladěnová Marie**, Pr. 1925 stom.
 Dr. **Kohoutek Jaroslav**, 1920 (1924) m.
 Dr. **Kolář Jindřich**, 1906 (1917) stom.
 Dr. **Konopásek Bohumil**, 1899 stom.
 Dr. **Kordina Jaroslav**, 1897 (1899) žel. p.
 Dr. **Kotásek Alfred**, Bo. 1936 (1937) nem.
 Dr. **Křemář Josef**, 1919 (1922) voj.
 Dr. **Kroupa Jaromír**, Bo. 1932 (1935) stom. Štrossova 833
 Dr. **Kšanda Karel**, Pr. 1899 úřední v. v.
 Dr. **Kubie Alfred**, 1919 (1924) lar. rhin. ot.
 Dr. **Kučera Jaromír**, 1894 (1896) p. stom
 Dr. **Martin Rudolf**, 1898 (1902) gyn.
 Dr. **Meloun Josef**, 1930 (1932) prakt.
 Dr. **Milotová-Svobodová Anna**, 1925 stom. Veverkovo n. 172
 Dr. **Mlejnková-Velová Anna**, Pr. 1933 (1936)
 Dr. **Nesnídal Josef**, Pr. 1931 (1936) ústavní
 Dr. **Nováková-Pokrupová Marie**, 1930
 Dr. **Nutz Heřman**, 1921 (1928) dermat. ven.
 Dr. **Oxtová-Svobodová Jindř.**, 1926 (1932) všeob.
 Dr. **Palladij Dahajev**, Pr. 1928 (1934)
 Dr. **Panek Vojtěch**, Pr. 1932 (1936) nem.
 Dr. **Parfús Antonín**, 1928 (1934) dermat.
 Dr. **Pilár Václav**, Pr. 1934 (1936) nem.
 Dr. **Podzemský Jan**, Pr. 1929 (1936) stom.
 Dr. **Poláková Věra**, Pr. 1935 nem.
 Dr. **Prokúpek Josef**, Pr. 1931 (1936) neur. psych., Wilsonova tř.
 Dr. **Rezková Emilie** 1924 (1932) všeob.
 Dr. **Roháčová Dorota**, 1932 (1934) nem.
 Dr. **Rudzinský Osyp**, Pr. 1927 (1935) nem.
 Dr. **Řehoř Jan**, 1920 (1925) int. prim.
 Dr. **Řehořová-Kněžourková Ludmila**, 1927 (1933) int., Štefánikova 1053
 Dr. **Schulhof Jaroslav**, 1925 (1926) stom.
 Dr. **Semonský Antonín**, Pr. 1933 (1936) nem.
 Dr. **Sirůček Stanislav**, 1928 (1930) stom.
 Dr. **Snopek Jaroslav**, 1921 (1927) chir. prim.
 Dr. **Svoboda Josef**, 1923 (1926) ophth.
 Dr. **Svoboda Stanislav**, 1924 (1932) stom.
 Dr. **Šerf Vilém**, 1926 okres. nem. poj.
 Dr. **Štembera Ant.**, 1931 prakt., Masarykova tř. 233
 Dr. **Tesařová Marie**, Pr. 1936 nem.
 Dr. **Těšík Josef**, 1894 (1896) m.
 Dr. **Thein Lev**, 1898 (1900)
 Dr. **Vodička Jan**, 1926, ůř.
 Dr. **Wenzel Bohuslav**, Pr. 1933 (1936) nem.
 Dr. **Zahradníková Vlasta**, 1924 ped.
 PASEKY JABLONECKÉ (Jablonec n. N.)
 Dr. **Glettler Jiří**, 1896 (1903) maj. sanát.
 Dr. **Walter Hilde**, 1922 (1927) gyn.
 PECKA (Nová Paka) Dr. **Večeřík František**, 1914 (1919) obv. p.
 PEČKY ČERVENÉ (Kolín) Dr. **Dvořák František**, 1921 (1924) obv.
 PEČKY (Poděbrady) Dr. **Čáp Bohdan**, 1893 (1894) žel. p.
 Dr. **Pospíšil Alois**, 1929 p.
 Dr. **Řehák Jaroslav**, 1908 (1911) obv. p. stom.
 PELHRIMOV Dr. **Baudis Jan**, Pr. 1934 (1936) nem.
 Dr. **Blažek Miloslav**, 1920 (1920) obv. p.
 Dr. **Bolbot Kozma**, Pr 1929 (1935) prakt.
 Dr. **Duffek Karel**, Pr. 1927 (1937) nem.
 Dr. **Fára Miloš**, 1920 (1922) stom.
 Dr. **Kalla Karel**, Bo. 1928 (1936) int.
 Dr. **Fára Vojtěch**, 1888 (1888) stom. obv. žel. p.
 Dr. **Fára Vratislav**, 1929 (1933) stom., Masarykovo nám. 13
 Dr. **Kopriva Jiří**, 1930 (1933) obv.
 Dr. **Kuncek Julius**, 1925 (1927) úřední p.
 Dr. **Krejčová Blažena**, Pr. 1935 nem.
 Dr. **Procházka Karel**, Pr. 1935 (1937) nem.
 Dr. **Pros Vincenc**, 1918 (1927) m. p.
 Dr. **Pujman Jaroslav**, 1924 nem.
 PERNAREC (Stříbro):
 Dr. **Mayer Adam**, 1917 obv.
 PERNINK (Nejdek) Dr. **Eisenkolb Eduard**, 1901 (1903) obv. p. stom.
 PERŠTEJN (Kadaň): Dr. **Überla Karel Rudolf**, Pr. 1932 (1935) prakt. I., č. 49
 PERUC (Louny) Dr. **Brabec Antonín**, 1901 (1928) obv.
 Dr. **Neubauer Jaroslav**, Pr. 1933 (1935)
 PETROHRAD (Podbořany) Dr. **Gassauer Ferdinand**, 1910 (1910) obv. p.
 Dr. **Petermann František**, Pr. 1929 obv.
 PETRKOV (Něm. Brod): Dr. **Výborný Karel**, Pr. 1920 (1935)
 PETROVICE (Rakovník) Dr. **Trmota Josef**, 1926 (1927) obv.
 Dr. **Kňourek Václav**, Pr. 1908 (1936)
 PETROVICE (Sedlčany) Dr. **Abraham Josef**, 1922 (1923) obv.
 PETROVICE (Ústí n. L.) Dr. **Schickel Heřman**, 1929 (1931)
 PEHERY (Slaný):
 Dr. **Kraus Leo**, Pr. 1930
 PILNIKOV (Trutnov):
 Dr. **Kudielka Rudolf**, 1927 (1931) obv.
 Dr. **Woska Ferdinand**, 1891 obv. p. v. v.
 PIRKENHAMMER (Karlovy Vary) Dr. **Siegler Raimund**, 1921 (1925)
 PÍLA (Karlovy Vary): Dr. **Janský Rudolf**, 1927 (1927)
 PÍSEK Dr. a RNDr. **Baroch František**, 1925 (1932) Pr. nem.
 Dr. **Benešová Věra**, Pr. 1936 nem.
 Dr. **Bláha František**, 1884 (1887) obv. žel. v. v.
 Dr. **Bokr Bohumil**, 1931 (1932) Kollárova ul. 14
 Dr. **Cafourek Alexander**, 1920 (1934) roent.
 Dr. **Čermák Jaroslav**, Pr. 1934, nem.

- Dr. **Čermáková-Paučková Marie**, 1926 (1928) stom.
- Dr. **Duben Josef**, 1922 (1931) stom.
- Dr. **Engel Alexander**, Pr. 1926 ped. (Riegrovo nám. 27)
- Dr. **Fröhlich Emil**, 1901 (1914) žel. p.
- Dr. **Fügner Emanuel**, 1910 (1929) úřední
- Dr. **Háva Emanuel**, 1932 (1933) na Bakalářích 5
- Dr. **Irmíš Felix**, Pr. 1926 (1937)
- Dr. **Kavalír Otakar**, 1893 (1898) d. okr nem. poj.
- Dr. **Kirian Václav**, Pr. 1890
- Dr. **Kmínek František**, V. 1892
- Dr. **Konrádová Josefa**, 1925 (1927) p.
- Dr. **Kratochvíle Karel**, 1910 (1919) m.
- Dr. **Kšanda Josef**, 1924 (1936) prakt. a obv., Komenského 64
- Dr. **Marková Vanda**, 1937, nem.
- Dr. **Markusová Serafina**, Pr. 1933 (1937) ONP. stom. odd.
- Dr. **Pauček Ludvík**, 1919 (1925) opht.
- Dr. **Pavelec Alois**, 1901 (1903) stom.
- Dr. **Procházka Stanislav**, 1892 (1893) m. p. stom.
- Dr. **Rada Josef**, Pr. 1929 (1935) Žižkova třída
- Dr. **Ryba Jan**, 1896 gen. zdrav. v. v.
- Prof. Dr. **Rychlík Emanuel**, 1902 (1913) chir. gyn. prim.
- Dr. **Süss Augustin**, Pr. 1931, primář inter. odd.
- Dr. **Šťastný Frant.**, 1927 voj. Nádražní ul. 15
- Dr. **Šťastný Václav**, 1896 (1915) prim. nem. v. v.
- Dr. **Tauber Oskar**, 1904 (1908) p.
- Dr. **Tvrzský Ladislav**, Pr. 1929 (1935)
- Dr. **Váca Jan**, 1907 (1910) stom.
- Dr. **Wiesner Zdeněk**, 1924 (1932)
- PLANÁ Dr. **Flor Josef**, 1914 (1919) úřední p.
- Dr. **Köllner Josef**, Pr. 1930 (1936) prakt.
- Dr. **Linhart Adolf**, 1905 (1915) prim. nem.
- Dr. **Pelikán Karel**, Pr. 1899 (1934) z. m.
- Dr. **Schmiedová Marie**, 1922
- Dr. **Sporer Antonín**, Pr. 1934 nem.
- Dr. **Thomas Frant.**, 1929 (1931) obv.
- Dr. **Thurner Alfred**, 1919 (1920) p.
- Dr. **Tröstenberg Vilém**, 1929 (1930) nem. prim.
- PLANÁ HORNÍ (Český Krumlov) Dr. **Friedrich Josef**, 1922 obv.
- Dr. **Morák Josef**, 1927 (1931) obv.
- PLANÁ CHODOVÁ (Planá) Dr. **Rasp Adolf**, 1894 (1903) obv. p.
- Dr. **Wittmann Josef**, 1927 zást. obv. lék.
- PLANÁ n. Luž. (Tábor) Dr. **Adamec Klement**, V. 1926 nostr. Pr. 1927 obv.
- PLAŇANY (Kolín) Dr. **Slaviček Oldřich**, 1925 obv.
- Dr. **Zoul Josef**, 1922 (1926) obv.
- PLASY (Kralovice) Dr. **Fleischl Rudolf**, 1911 (1913) obv. žel.
- Dr. **Lauda Vladimír**, 1921 (1922) p.
- PLAVÝ (Semily) Dr. **Vindyš Václav**, 1895 (1899) p.
- PLÁNICE (Klatovy) Dr. **Benešová-Gregorová Marie**, 1923 (1933)
- Dr. **Jandík Josef**, Pr. 1932 (1934)
- Dr. **Mára Jan**, 1900 (1900) obv. p.
- PLESNÁ (Cheb) Dr. **Böhm Josef**, 1930 (1932) všeob.
- Dr. **Heller František**, Pr. 1931 (1934)
- Dr. **Hubatsch Karel**, Pr. 1924 (1937)
- Dr. **Löw Jiří**, 1895 (1897) obv.
- Dr. **Zölch Julius**, 1921 (1925)
- PLOŠKOVICE (Litoměřice)
- PLOTIŠTĚ n. L. (Hradec Králové):
- Dr. **Werbowskyj Ostap**, Pr. 1930 (1937)
- PLZENEC STARÝ (Plzeň)
- Dr. **Manda Mirko**, Pr. 1921 (1936) obv.
- Dr. **Pecháček Jan** 1916 Moskva nostr. 1925 Br prakt. Smetanova 58
- PLZEŇ Dr. **Adel Bedřich**, 1927 (1931) Pr. int.
- Dr. **Bauer Karel**, 1894 (1897) Klatovská 78
- Dr. **Bayer Emil**, 1901 (1905) Nerudova 23
- Dr. **Beran Václav**, 1898 (1900) žel. p. Mikulášská 4
- Dr. **Blecha Josef**, Pr. 1934 (1935) nem.
- Dr. **Botka František**, 1913 (1922) Nám. Republiky 10
- Dr. **Brejcha František**, 1921 (1922) p. Škvrňany, Plzeňská 128
- Dr. **Bureš Jan**, Pr. 1925 Karlovarská 79
- Dr. **Červený Miroslav**, 1917 (1924) dermat. ven. kosm. Andělská 7
- Dr. **Čípera Antonín**, 1913 (1913) roentg. nem. Tř. čs. legií 10
- Doc. Dr. **David Václav**, 1919 nem.
- Dr. **Dobry Matěj**, 1898 (1900) ped. p. Kopeckého sady 7
- Dr. **Drábek Jan**, Pr. 1916 (1936) úř.
- Dr. **Dudková-Mikolášová Helena**, Pr. 1927 gyn. Wilsonova 20
- Dr. **Eberlová Ada**, Pr. 1936 nem.
- Dr. **Einzigerová-Kleinová Markéta**, 1924 (1927) stom. p. Klatovská 25
- Dr. **Eisner Theodor**, 1896 (1901) Říšská 4
- Dr. **Ekstein Emil**, 1923 (1927) int. p. Solní 1
- Dr. **Elinger Antonín**, 1931 (1935) Malická 28
- Dr. **Eschka Julius**, Pr. 1931 (1936) ONP., Denisovo nábř. 4
- Dr. **Exner Alois**, 1919 (1921) polic. Alešova 2
- Dr. **Finger Vilém**, 1906 (1933)
- Dr. **Fischer Otto**, 1920 (1921) stom. Van-kova 9
- Dr. **Fleischmann Arnold**, 1927 Prů. dermat. ven. a kosm. Smetanovy sady 11
- Dr. **Formánek Vilém**, Pr. 1925 Wilsonova 14 m.
- Dr. **Freund Jiří**, 1921 (1924) stom., Legionářská 26
- Dr. **Friedl Josef**, Pr. 1934 (1936) revisní lékař čsl. st. drah.
- Dr. **Friedmann Desider**, 1928 (1932) stom., Nám. republiky 38
- Dr. **Fuka Božetěch**, 1926 (1930) obv. Plzeň-Škvrňany č. 30
- Dr. **Fulín Bohuslav**, 1911 (1923) stom. voj. Klatovská 38
- Dr. **Glaser Daniel**, 1885 (1889) Husova 1
- Dr. **Glaser Ervín**, 1914 (1919) gyn. Riegrova 5
- Dr. **Goldberger Eugen**, Pr. 1932 Tř. čs. legií 26
- Dr. **Guth Otto**, 1915 (1921) stom. Smetanovy sady 3
- Dr. **Grygar Antonín**, Bo. 1930 (1933) obv. Husova 3 b
- Dr. **Gutwillig Bedřich**, 1922 (1925) p. Husova 8
- Dr. **Habenichtová-Zahradníková Adela**

- Pr. 1932 (1934) stom. ambul. ČSD, Klatovská tř. 1
- Dr. **Hahn Arnošt**, Pr. 1915 Palackého nám. 23
- Dr. **Hájek František**, 1920 (1924) obv. žel. Nepomucká 108
- Dr. **Hartmann Gustav**, 1900 (1902) lar. rhin. ot. Fodermayerova 15
- Dr. **Haas Vilém**, 1930 (1931) Kramářovy sady 293
- Dr. **Hecht Otakar**, 1913 (1920) lar. rhin. ot. Jungmannova 32
- Dr. **Hegenbarth Vojtěch**, Pr. 1935 (1936) div. nem. 2
- Dr. **Heller Ervin**, 1895 (1896) Komenského 3
- Dr. **Heller František**, 1924 (1926) ped. p. Komenského 3
- Dr. **Herz Robert**, 1898 (1903) dermat. ven. Havlíčkova 21
- Dr. **Hirschfeld Richard**, 1923 (1927) Zbrojnická 1
- Dr. **Hladík Antonín**, Pr. 1917 (1935) p., Resslerova ul. čp. 2
- Dr. **Hložek Štěpán**, 1920 (1932), Purkyňova 28
- Dr. **Hofman Jan**, Pr. 1930 (1935) v. v. nemocnice
- Dr. **Horák Ervin**, Pr. 1892 (1935) prakt. Františkánská 3
- Dr. **Hyková Božena** 1921 (1926) pulm. p. Denisovo nábř. 4
- Dr. **Charvát Ferdinand**, 1892 (1898) chir. prim. v. v. Veleslavínova 38
- Dr. **Chudáček Fr.**, 1929 p. Masarykova 126 obv.
- Dr. **Chudáček Matěj**, 1923 (1926) dermat. ven. ur. Vankova 6
- Dr. **Jahn Jaromír**, Pr. 1911 chir. Kopernickova 25
- Dr. **Janek Jan**, Bo. 1932 (1935) stom. Benešova 7.
- Dr. **Janota Jindřich**, 1915 (1924) Martinská 8
- Dr. **Jeníková-Malá Jarmila**, 1923 (1928), Nádražní 38
- Dr. **Jeřábková-Polanská Libuše**, 1926 (1931) stom.
- Dr. **Jilek Josef**, 1927 (1930) Klatovská tř. 30
- Dr. **Jindra Jaroslav**, 1912 (1926) ped. m. Skrétova 20
- Dr. **Kaiser Jindřich**, 1926 (1931) int. Solní 19
- Dr. **Kaiser Vilém**, 1911 (1920) int. Nám. Republiky 27
- Dr. **Kašpárek Ivan**, Bo. 1935, nem.
- Dr. **Kemény Arnold**, 1926 (1931) odb. int. Havlíčkova 15
- Dr. **Kestřánek Robert**, Pr. 1934 nem. Kroftova ul. 18
- Dr. **Klačeř Josef**, Pr. 1935 (1936) nem. Kroftova 13
- Dr. **Klein Alfred**, 1912 (1919) dermat. ven. Šafaříkovy sady 10
- Dr. **Koerting Mořic**, 1901 (1907) p. Smetanovy sady 10
- Dr. **Kohout František**, 1906 (1911) fysik. léč. ústav Jungmannova 32
- Dr. **Kohout Jan**, Pr. 1929 (1935), O. N. P.
- Dr. **Kokeš Bohuslav**, Pr. 1933 (1935) O. N. P. Přemyslova 14
- Dr. **Kornfeld Eugen**, 1913 (1914) stom. Saská 2
- Dr. **Kosejk Jaromír**, 1912 (1927) šéflékař řed. stát. drah, Doubravka 528
- Dr. **Košák Josef**, 1926, Havlíčkova č. 3
- Dr. **Kouba Ondřej**, 1933 div. nem. 2
- Dr. **Kovařovič Jiří**, 1929 (1933), Kollárova 3
- Dr. **Krajčková-Nová Ludvíka**, Růžová 1
- Dr. **Krippel Oldřich**, Pr. 1936 nem.
- Dr. **Kropáček Josef**, Pr. 1933, úřední lékař nemoc. poj.
- Dr. **Kropáčková Sylva**, Pr. 1933, odb. int., třída Čsl. legií 26.
- Dr. **Kubík Jan**, Pr. 1917 primář pulm. odd. v. v. nem. Bendova ul. 2
- Dr. **Kubík Jaroslav**, Pr. 1932, Krejčího ul. 14
- Dr. **Kubín Vlastimil**, 1922 ophth. Sedláčkova 35
- Dr. **Kučera Josef**, 1909 (1920) žel. p. Barandova 10
- Dr. **Kunzlová Marie**, 1924 (1926) stom. Zbrojnická 9
- Dr. **Kühnelová-Mazáčová Josefa**, Pr. 1924 (1935), Klatovská 23
- Dr. **Kyjovský Methoděj**, voj., Kramářovy sady 9
- Dr. **Langner Rolf**, Pr. 1934 (1936) Švarcova 38.
- Dr. **Lažanský Adolf**, Pr. 1927 stom. Skrétova 17
- Dr. **Lederer Julius**, 1902 (1905) ped. Jungmannova 42
- Dr. **Lederer Pavel**, 1926 (1933) Husova 3
- Dr. **Levy Rudolf**, Pr. 1904 (1936)
- Dr. **Lunda Otakar**, Pr. 1932 (1937) nem.
- Dr. **Lustig Karel**, 1922 (1925) žel. p. Riegrova ul. 1
- Dr. **Makarová - Romančenkova Faina Antovna**, 1903 (1933) Nepomucká 63
- Dr. **Makarová Semen**, Pr. 1925 Nepomucká 117
- Dr. **Mareš František**, 1930 (1934) nem. Klatovská tř.
- Dr. **Maršálek Miroslav**, Pr. 1918 Kopernickova 27
- Dr. **Melichar Fr.**, 1924 (1931) Wilsonova tř. v sezóně láz. lékař v Letinech o. Přestice
- Dr. **Martikan Felix**, 1927 (1933) pulm. Polní 52
- Dr. **Mazáč Václav**, Pr. 1923 (1935) stom.
- Dr. **Meindl Rudolf**, Pr. 1935 (1936) div. nem. 2
- Dr. **Menšíková-Rindová Eliška**, Pr. 1925, Hálkova 48
- Doc. Dr. **Mikoláš Vladimír**, Pr. 1926 (1935) gyn., Jungmannova 11
- Dr. **Morávek Alois**, 1920 (1925) chir. gyn. m. Plachého 2
- Dr. **Mrzenová Milada**, Pr. 1923 p. m., Růžová ul.
- Dr. **Mulač Jan**, 1920 (1923) gyn. Purkyňova 35
- Dr. **Mukenšnábl Miloslav**, Pr 1934 (1935) nem. (Kroftova 13)
- Dr. **Našinec Matyáš**, 1894 (1921) úřední Dobrovského 11
- Dr. **Pánková-Šefnerová Marie**, Pr. 1933 (1935) Lužická 7
- Dr. **Pechmann Josef**, 1929 nem.
- Dr. **Peták Karel**, 1905 (1910) int. prim. Mánesova 33
- Dr. **Peták Vítězslav**, Pr. 1933 (1935) nem.
- Dr. **Pik Otto**, 1915 (1923) m. žel. Rubešova 10
- Dr. **Pírková-Axmanová Marie**, Pr. 1929 (1935) stom., tř. čsl. Legií 11

- Dr. **Pivoňka Otomar**, 1897 (1913) stom. Masarykovo nám. 17
- Dr. **Pollak Osvald**, 1925 (1928) stom. Jungmannova 10
- Dr. **Pollak Vilém**, 1900 (1900) žel. Doudlevecká 31
- Dr. **Polívka Dušan**, 1924 (1933) ort. Nádražní 32
- Dr. **Presser Louis**, 1894 (1896) p. Nám. Dra. Petáka 3
- Dr. **Prchalová-Dědová Růžena**, Pr. 1925 okr. nem. poj., Petákovo nám. 28
- Dr. **Rajman František**, Pr. 1932 Tylova 42
- Dr. **Reček Václav**, 1920 (1925) gyn. p. Husova 5
- Dr. **Reichl Hanuš**, Pr. 1931 (1934) stom. Nepomucká 63
- Dr. **Reichl Oskar**, V. 1895, Jungmannova 35
- Dr. **Reslová-Malušková Olga**, 1927 stom.
- Dr. **Rusňák Stěpán**, Pr. 1934 (1935) nem.
- Dr. **Rybová-Rozsivalová**, Pr. 1936 (1937) nem.
- Dr. **Růžičková Ludmila**, Pr. 1934 (1937) ped.
- Dr. **Seiss Frant.**, 1901 gyn. Kramářovy sady 18
- Dr. **Schwing Karel**, 1901 (1924) nm. Čermákova 3
- Dr. **Sichrovský Ignác**, Pr. 1929 (1935), ot. rhin. lar., Nám. Republiky 22
- Dr. **Slansky Vítězslav**, 1899 (1901) neur. psych. Sedláčková 12
- Dr. **Slegel des Obří Mina**, Pr. 1924 (1936) Fodermayerova 13
- Dr. **Souhřada František**, Pr. 1933 (1936) úřední lékař okr. nem. pojišťovny
- Dr. **Sovák Pravoslav**, 1923 okres. nem. poj.
- Dr. **Spitzer Hugo**, 1919 (1922) lar. rhin. ot. p. Tř. čs. legií 7
- Dr. **Stein Rudolf**, 1908 (1919) gyn. Tř. čs. legií 20
- Dr. **Steindler Josef**, 1918 (1922) dermat. ven. ur. Dominikánská 5
- Dr. **Stern Viktor**, 1911 (1919) gyn. Nám. Dra. Petáka 23
- Dr. **Sternthal Zdeněk**, 1927 (1934) nem. Kroftova 13
- Dr. **Stránský Jan**, Pr. 1933 (1936) nem. městská nemocnice, Kroftova ul.
- Dr. **Strizek František**, 1890 (1890) pens. m. žel. p. Prokopova 2
- Dr. **Svoboda Dobroslav**, Pr. 1934 (1937) nem.
- Dr. **Szas Dezider**, 1927 (1931) voj. u Radbuzy 21
- Dr. **Seřner Fr.**, 1929 Lužická 6
- Dr. **Šebek Alois**, Pr. 1913 (1935), primář chir. odd. městské nemocnice
- Dr. **Šimandl Vojtěch**, 1915 (1920) Otakarovy sady 55a
- Dr. **Šimerka Čeněk**, 1895 (1901) int. neur. žel. Dominikánská 15
- Dr. **Špolák Josef**, 1895 (1896) m. Masarykovo nám. 11
- Dr. **Štěpán Jaroslav**, 1896 (1912) stom. Nám. Republiky 31
- Dr. **Šteklková Justina**, Pr. 1935 nem.
- Dr. **Šváb Adolf**, 1901 (1913) žel. p., Nám. Dra. Petáka 18
- Dr. **Švarc Jiří**, 1928 (1931) Doubravka, Na Kovárně č. 9
- Dr. **Taussig Oskar**, 1899 (1901) stom. Fodermayerova 10
- Dr. **Teichner Samuel**, 1917 (1920) stom. Andělská 17
- Dr. **Trdlíková provd. Košáková Helena**, 1927 (1931) odb. int.
- Dr. **Trubová-Bídnová**, Pr. 1927 (1937) nem., Husova tř. 18
- Dr. **Týl Vojtěch**, 1930 (1936) gyn. Wilsonova 16
- Dr. **Valeš František**, 1889 (1890) šéflékař okr. nem. poj. Koperníkova 13
- Dr. **Vašek Emil**, 1901 (1920) ophth. prim. Smetanovy sady 9
- Dr. **Vaško Alois**, 1913 (1919) stom. Jungmannova 32
- Dr. **Veselý Eugen**, 1907 (1911) m. gyn. Jungmannova 32
- Dr. **Vinklář Frant.**, 1931 prakt., Světovar 17
- Dr. **Vlach Jiří**, 1926 (1928) stom. p. Střelecká 4
- Dr. **Vogl Josef sen.**, 1913 (1919) ped. Jungmannova 43
- Dr. **Vogl Josef jun.**, 1924 (1923) ped. Lucemburská 6
- Dr. **Votlučka Vilém**, 1921 (1926) m. p. Purkyňova 35
- Dr. **Vrátíl Fr.**, 1927 úř. Vratislavova ul.
- Dr. **Vydra František**, Pr. 1912 dermat. ven. prim. nem. Klatovská 43
- Dr. **Walzer Martin**, Pr. 1931 (1935), ophth. Wilsonova 20/I
- Dr. **Weisl Alfred**, 1922 (1928) stom. p. Pražská 2
- Dr. **Weiss Max**, 1892 (1895) lar. rhin. ot. Františkánská 8
- Dr. **Weislová Marie**, Pr. 1924 (1937) stom., Pražská 2
- Dr. **Weisz Josef**, Pr. 1924 stom. Zbrojnická 92
- Dr. **Wertheimer Artur**, 1927 (1931) Doudlevec, Vinohradská ul. čís. 1
- Dr. **Wiesner Jakub**, 1893 (1901) dermat. ven. Hálkova 46
- Dr. **Wild Rudolf**, 1905 (1909) stom. Nádražní 38
- Dr. **Winterstein Max Josef**, 1892 (1896) ophth. Jungmannova 43
- Dr. **Zahradník Miloš**, 1913 (1923); žel. p. Prokopova 31
- Dr. **Zakoutský Václav**, Pr. 1902 (1934) pens. obv. Čermákova 28
- Dr. **Zatloukal František**, 1933 (1934) nem.
- Dr. **Zdařil Bohuslav**, 1912 (1913) stom. Goetheova 2
- Dr. **Zentner Pavel**, ophth. Plachého 4
- POBĚŽOVICE (Horšovský Týn) Dr. **Gruber Jindř.**, 1925 p.
- Dr. **Taller Adolf**, 1923 (1924) obv. POČAPLY (Hořovice)
- POČÁTKY (Kamenice n. L.) Dr. **Duffek Miloslav**, 1921 (1926) chir. prim.
- Dr. **Eckšláger Karel**, 1917 (1919) obv. p.
- Dr. **Husová - Duffková Milada**, 1925 (1927) p.
- Dr. **Ježková Marie**, Pr. 1935 nem.
- Dr. **Voldán Karel**, Bo. 1934 (1935) nem.
- POČERNICE DOLNÍ (Praha-venkov) Dr. **Nedošínský František**, 1891 (1894) obv.
- Dr. **Madar Zdeněk**, 1922 (1932) obv.
- POČERNICE HORNÍ (Praha-venkov) Dr. **Kudrnovský Josef**, 1922 (1922) p.
- PODBORÁNY:
- Dr. **Preiss Arnošt**, 1921 (1927) prim. nem.

- Dr. **Sacher Josef**, 1923 (1925) p.
 Dr. **Schuh Antonín**, 1899 (1902) obv. p.
 Dr. **Tscherner Josef**, 1930 nem.
 Dr. **Winkler Artur**, 1902 (1906) úřední
 PODĚBRADY Dr. **Badal Jan**, 1926 (1933)
 Dr. **Balcar Zdeněk**, 1930 (1934) (v láz.
 sezóně v lázních Poděbradech u
 MUDra Filipa jako asistent)
 Dr. et PhMr. **Beník Josef**, Pr. 1934 (1935)
 asistent u Dr. Filipa
 Dr. **Bouz František**, 1921 (1926) baln.
 obv. p.
 Dr. **Červený Oldřich**, Pr. 1933 (1936)
 prakt.
 Dr. **Eremiáš František**, 1893 (1910) baln.
 žel. p.
 Dr. **Filip Ladislav**, 1922 (1926) int.
 Dr. **Gála Jan**, 1911 (1912) baln. stom.
 Dr. **Hásek Karel**, 1896 úřední v. v.
 Dr. **Hellichová Jarmila**, 1923 (1926)
 baln. ped.
 Dr. **Kauders Emanuel**, Pr. 1922 (1937),
 Jiráskova 310
 Dr. **Klímová Milada**, 1928 (1932) stom.
 Dr. **Kmen Pavel**, 1922 (1924) baln. p.
 Dr. **Kočová Dagmar**, Pr. 1932 (1937)
 kosm. dermat.
 Dr. **Kryšpín Václav sen.**, 1894 (1902)
 ob p.
 Dr. **Kryšpín Václav jun.**, chir.
 Prof. Dr. **Libenský Václav**, 1901 (1921)
 kons. předn. vyšetř. a léč. úst. po-
 dobu lázeň. sez.
 Dr. **Matis František**, Pr. 1891 (1935) obv.
 v. v.
 Dr. **Mládek Arnošt**, 1924 (1927) baln.
 Dr. **Pecháček Štěpán**, Pr. 1888 (1935)
 obv. l. v. v.
 Dr. **Pöschlová-Balcarová Klára**, 1934 u
 MUDra Filipa, lékařský dům
 Dr. **Poštulka Bohumil**, Pr. 1909 (1935)
 úřední
 Dr. **Rychetník Václav**, Pr. 1894 (1935)
 Dr. **Rudajev Viktor**, 1928
 Dr. **Sailer Vojtěch**, Pr. 1924-(1935) Wil-
 sonova 137/II
 Dr. **Sedláček Viktor**, 1898 (1921) baln.
 po dobu lázeň. sezony
 Dr. **Suchánek Rudolf**, 1912 (1921) baln.
 int. roentg. po dobu lázeň. sezony
 Dr. **Štrupl Jaroslav**, Pr. 1931 (1937)
 asistent Dr. Filipa
 Dr. **Švestková-Červená Marie**, Pr. 1933
 (1936) stom.
 Dr. **Volfová-Weinerová Stanislava**, 1921
 (1925) gyn.
 Dr. **Vondrovic Jakub**, 1889 (1892) obv.
 p. baln.
 Dr. **Vondrovic Otakar**, Pr. 1933 (1935)
 prakt. a baln.
 Dr. **Vymlátil František**, Pr. 1921 obv.
 PODMOKLICE (Semily) Dr. **Jakubec Jan**,
 1925 (1932) obv.
 Dr. **Birken Leiba**, 1928 (1934)
 Dr. **Lysý Antonín**, 1909 (1910) žel. p. ved.
 léčebny pro tbc.
 Dr. **Roth Aron**, 1885 (1887) obv. p.
 Dr. **Vojta Alois**, 1919 (1932) obv. z.
 PODMOKLY (Děčín) Dr. **Baroch Evžen**,
 1905 (1924) m. p. Sternplatz 862
 Dr. **Böhm Albert**, 1930 (1933)
 Dr. **Eckstein František**, 1915 (1920)
 dermat. ven. Jahnstraße 598
 Dr. **Güttler Karel**, 1893 (1903) žel. p.
 Aussigerstraße 459
 Dr. **Hanak Bedřich**, 1917 (1924) gyn.
 Schillerstraße 1089
 Dr. **Hanig Arnošt**, 1920 (1923) Goethe-
 straße 933
 Dr. **Hofmann Ludvík**, 1914 (1920) dermat.
 ven. Goethestr. 589
 Dr. **Hollmatz Antonín**, 1892 (1892) obv.
 žel. p. Gutenbergstr. 850
 Dr. **Král Vojtěch**, 1924 (1927) žel. p.
 nádražní budova 89
 Dr. **Liehr Karel**, 1923 (1924) stom. Post-
 straße 113
 Dr. **Menzel Vítězslav**, 1893 (1895) žel. p.
 Poststraße 113
 Dr. **Möschl Leopold**, Pr. 1932 (1936)
 stom.
 Dr. **Nocar Vavřinec**, 1912 (1922) stom.
 Flurenstr. 868
 Dr. **Pecina Rudolf**, 1927 Příkopy 206
 Dr. **Ringelhan Otto**, 1926 obv. ophth.
 Galbergerova 1125
 Dr. **Rybaczewski Gustav**, 1925 (1928)
 stom. Lessingstr. 11
 Dr. **Sänger Walter**, Pr. 1931 (1936)
 Dr. **Singer Richard**, 1923 (1927) ped.
 Graben
 Dr. **Tanql Daniel**, 1920 (1927) dermat. ven.
 Schillerstr. 38
 Dr. **Walter Edgar**, 1925 Chrochnice 53
 PODMOKLY-OLDŘICHOV (Děčín):
 Dr. **Krauspenhaar Erhard**, Pr. 1933
 nem.
 POHOŘÍ n. Šum. (Kaplice) Dr. **Sika An-
 tonín**, 1930 Prů. zást. obv.
 POHŘEBAČKA (Pardubice):
 Dr. **Stranská-Tarabová Emilie**, Br.
 1936 (1937) stom.
 Dr. **Taraba Karel**, Pr. 1935 (1936)
 POKRATICE (Litoměřice): Dr. **Heller
 Edvín**, Pr. 1894 (1935)
 POLEPY (Litoměřice) Dr. **Richter Fran-
 tišek**, 1915 (1919) obv.
 POLICE n. M. (Broumov) Dr. **Balcar Jan**,
 1927
 Dr. **Kacmunda František**, 1903 obv.
 Dr. **Paleček Josef**, Pr. 1896 (1936)
 POLIČKA Dr. **Adámek Jan**, Pr. 1934
 (1936) nem.
 Dr. **Baiza Václav**, 1907 (1923) obv. škol.
 Dr. **Blažek František**, 1899 (1899) voj. p.
 Dr. **Horák František**, Bo. 1934 (1935)
 nem.
 Dr. **Pur Alex**, 1907 (1920) prim. nem.
 Dr. **Soběslavský Karel**, Pr. 1935 nem.
 Dr. **Svobodová-Kobylanská Zinovijs**,
 Pr. 1929 (1936) stom.
 Dr. **Uchytil Alois**, 1908 (1920) prim.
 nem.
 Dr. **Vach Rudolf**, Bo. 1933 (1934) nem.
 Dr. **Viewegh Eduard**, 1926 (1931).
 POLNÁ (Něm. Brod.) Dr. **Michálek Vác-
 lav**, 1890 (1891) obv. stom.
 Dr. **Šafařík Antonín**, 1928 (1931)
 Dr. **Turecký Karel**, 1920 (1923) obv.
 POLUBNÝ (Jablonec n. N.) Dr. **Reichel
 Richard**, 1923 (1926) obv.
 Dr. **Schütze Herbert**, Pr. 1928 (1934)
 baln.
 PONIKLÁ (Jilemnice) Dr. **Tomáš Josef**,
 Pr. 1936
 Dr. **Štych Jan**, 1928 (1932) obv.
 POŘÍČANY (Český Brod) Dr. **Vlasák
 Alois**, 1910 (1919) obv.
 POŘÍČÍ (Trutnov) Dr. **Krause Alfred**,
 Pr. 1933 (1937)

- Dr. **Lotsch Karel**, 1898 obv. p.
 Dr. **Löhnert Alois**, 1917 p.
 PORÍČÍ ČERVENÉ (Přeštice) Dr. **Schetina Adolf**, 1897 (1898)
 PORÍČÍ SPALENE (Plzeň): Dr. **Sýkora Miloš**, Pr. 1930 (1930) prakt. a obv. l.
 PORÍČÍ VELKÉ (Náchod): Dr. **Jirásek Bohumil**, Pr. 1933 (1936) prakt.
 POSTOLOPRTY (Žatec) Dr. **Burde Ferdinand**, 1915 (1919) stom. p.
 Dr. **Navrátil Miloslav**, 1922 (1923) obv. žel.
 Dr. **Pauli Jan**, 1875 (1877)
 Dr. **Pollak Karel**, 1889 (1892) obv.
 Dr. **Schiffler František**, 1910 (1913) ob.
 POSTUPICE (Benešov) Dr. **Mrázek Josef**, Pr. 1929 prakt. obv.
 POTĚHY (Čáslav):
 POTŠTEJN (Rychnov n. Kn.) Dr. **Cejpek Antonín**, 1897 (1910) obv. žel. p.
 Dr. **Jansa Stanislav**, Br. 1934 (1936) prakt.
 PRACHATICE:
 Dr. **Böck Ferdinand**, 1915 (1919) obv. žel. stom.
 Dr. **Hellich Václav**, 1918 (1923) chir. prim.
 Dr. **Kadlec Karel**, Pr. 1933 (1937) p.
 Dr. **Klíma Jaromír**, 1901 (1907) prim.
 Dr. **Kölbl Karel**, 1921 (1921)
 Dr. **Lukáš Vojtěch**, 1898 (1907) úřední
 Dr. **Petrach Jan**, 1937 nem.
 Dr. **Rencová Olga**, Pr. 1935 (1936) nem.
 Dr. **Spiegel Vítězslav**, 1900 (1904) stom.
 Dr. **Stini Walter**, 1922 (1923) stom.
 Dr. **Trosbach Karel**, V. 1906
 PRÁCHEN-ZELTY (Děčín) Dr. **Holzbauer Karel**, 1926 obv.
 PRÁŠILY (Sušice): Dr. **Zobel Karel**, Pr. 1933 (1937)
 PRAŽSKÉ PŘEDMĚSTÍ (Hradec Král.):
 Dr. **Alterová Růžena**, Pr. 1927 (1934) stom.
 Dr. **Brož Josef**, 1922 (1926) gyn.
 Dr. **Janoušek Břetislav**, 1924 (1931) ven. kosm.
 Dr. **Kacařová-Hamálová Anna**, 1927 Pr. derm. ven. kosm.
 Dr. **Kafka Alfred**, 1903 (1916) stom.
 Dr. **Kafková Marie**, 1930 Pr. stom. Chelčického 28v
 Dr. **Kraus Otto**, 1924 stom.
 Dr. **Krušinová Marie**, 1921 (1925)
 Dr. **Pičman Ladislav**, Pr. 1893 vrchní zdravotní rada v. v.
 Dr. **Pičman Ladislav**, 1925 (1927) m.
 Dr. **Studnička Václav**, 1898 (1919) žel.
 Dr. **Tichý Josef**, Pr. 1898
 PRČICE (Sedlčany)
 Dr. **Foltinová Ludmila**, Pr. 1936 nem.
 PROBOŠTOV (Litoměřice)
 PROBOŠTOV (Teplice-Šanov) Dr. **Ostia- dal Jan**, 1913 (1924) p.
 PROSEČ (Jablonec n. N.) Dr. **Pohl Antonin**, 1898 (1907) obv.
 PROSEČ (Vysoké Mýto):
 Dr. **Kubík Josef**, 1895 (1896) obv. p.
 Dr. **Síť Josef**, Pr. 1934 (1937) z. obv.
 Dr. **Živová-Fleischmannová Šeina**, Pr. 1931 (1935)
 PROSEČNICE (Jilemnice) Dr. **Kellnerová Marie**, 1927 ústavní
 Dr. **Chlada Bohuslav**, Pr. 1936 nem.
 Dr. **Linka Josef**, Pr. 1931 (1936) nem.
 Dr. **Lukas Otto**, 1923 (1925) řed. sana- toria
 Dr. **Sukmanská-Slodecká Nadja**, 1929 ústavní
 PROSTĚDNÍ LANOV (Vrchlabí) Dr. **Kraus František**, 1890 (1891) obv. p.
 Dr. **Rus Jan**, Pr. 1931 (1937) obv.
 PROTIVÍN (Písek) Dr. **Pokorný Křišťan**, 1896 (1898) obv. žel. p.
 Dr. **Svoboda Alois**, 1926
 PRŮHONICE (Říčany) Dr. **Balcar Vla- dimír**, 1893 (1894) obv. p. v. v.
 Dr. **Bastl Václav**, 1929 obv.
 PRUNĚŘ (Kadaň) Dr. **Hauptmann Hart- mut**, 1924 obv.
 PŘEBUZY (Nejdek): Dr. **Cziria Arpád**, Pr. 1933 (1935) z. obv.
 PŘEDLÁNCE (Frýdlant) Dr. **Herkner Richard**, 1923 (1923)
 PŘEDLICE (Ústí n. L.) Dr. **Notdurft Ru- dolf**, 1908 (1913) obv. žel. p.
 Dr. **Steich Rudolf**, 1923 (1923) p.
 PŘEDMĚŘICE (Hradec Králové):
 Dr. **Novák Břetislav**, Pr. 1932 (1936) p.
 Dr. **Sevl Antonín**, 1899 (1905) obv. žel. p.
 PŘELOUČ (Pardubice)
 Dr. **Pekář Josef**, 1930 (1933)
 Dr. **Topič Jan**, 1891 (1892) stom. p.
 Dr. **Vasilejský Sergej**, 1924 (1933)
 Dr. **Večeřa Josef**, 1921 (1924) obv.
 PŘEŠTICE Dr. **König Miroslav**, 1925, úřední
 Dr. **Kvěchová-Řihová Carmen**, 1933 (1934) stom.
 Dr. **Roubíček Emil**, 1897 (1899) obv. p. stom.
 Dr. **Svoboda Jaroslav**, 1914 (1919) obv. p.
 Dr. **Šebor Jindřich**, 1921 (1921) žel. p.
 PŘIBYSLAV (Chotěboř) Dr. **Čáp Zdeněk**, obv. l.
 Dr. **Haas Aladar**, 1929 (1932)
 Dr. **Prošek Karel**, 1894 (1896) obv. pens.
 PŘIMDA (Tachov) Dr. **Kaderschafka Ro- bert**, Pr. 1932 (1936) prakt.
 Dr. **Schwarz Vítězslav**, 1921 (1922) obv.
 PŘÍBRAM:
 Dr. **Burian Emanuel**, 1906 (1909) gyn. ped. p.
 Dr. **Cabrnoh Josef**, 1934 prakt.
 Dr. **Fiala Vladimír**, Pr. 1928 (1936) lékař Léč. fondu veř. zam.
 Dr. **Fidler Fridolin**, 1901 (1903) obv. z. p. škol.
 Dr. **Hačáková-Pokorná Julie**, 1929
 Dr. **Hojný Václav**, Pr. 1934 nem.
 Dr. **Holeček Jaroslav**, 1915 úřední
 Dr. **Jelínek Josef**, 1932 (1934) prakt. l., čp. 147
 Dr. **Kredens Juraj**, Pr. 1935 (1936)
 Dr. **Lion Bedřich**, 1924 (1926) p.
 Dr. **Münz Bedřich**, 1906 (1909) stom.
 Dr. **Pflegrová Jana**, Pr. 1936 nem.
 Dr. **Pinta Ladislav**, 1929 (1931)
 Dr. **Recht Richard**, 1900 (1903) p.
 Dr. **Reytt Otakar**, 1898 (1902) prim. nem.
 Dr. **Sedláčková-Jelínková Růžena**, Pr. 1932 (1934) stom.
 Dr. **Schneeberg Zdeněk**, Pr. 1934 (1936) děl. pl. 331
 Dr. **Smutný Josef**, 1917 (1919) m. žel. p.
 Dr. **Suchá Jindřiška**, Pr. 1924 (1935) nemocnice
 Dr. **Šíp Bedřich**, 1891 (1893) p.
 Dr. **Trnka Václav**, 1925 (1932) prim.
 Dr. **Vejdělková Fialová Ludmila**, Pr. 1932 (1936) ped., Masarykovo nám. 147

- PŘÍCHOVICE (Jablonec n. N.)
Dr. **Perény Štěpán**, 1930 (1931) obv. z.
PŘÍSEČNICE Dr. **Gansl Karel**, 1900 (1913) obv.
- PYŠELY Jílové) Dr. **Vinš Bohumil**, 1914 (1919) obv. p.
- RABSACH (Třeboň) Dr. **Kropf Leon**, 1895 (1896) obv.
- RADEŠOV (Karlovy Vary) Dr. **Jaessl Štěpán**, 1919 (1922) obv.
- RADNICE (Kadaň)
RADNICE (Rokycany)
Dr. **Mulač Josef**, 1898 (1916) obv. žel. p. v. v.
Dr. **Peroutka Josef**, 1932 (1934)
Dr. **Treulich Jaroslav**, 1894 (1901) p.
- RADOMYŠL (Strakonice):
Dr. **Dlabal Ivo**, 1929 (1933) obv.
Dr. **Špatný Karel**, Pr. 1935, zástupce obv. lékaře
- RADONICE (Kadaň):
Dr. **Böhm Josef**, Pr. 1935
Dr. **Gröschl Bedřich**, Pr. 1931 (1935) prakt.
- RADOSTÍN (Turnov): Dr. **Schultzová Jiřina**, Pr. 1934 (1937) ústavní
- RADOŠOVICE (Říčany): Dr. **Lupač Antonín**, Pr. 1933
Dr. **Richter Vladimír**, 1927 (1928) stom.
- RADOTÍN (Praha-venkov)
Dr. **Sodja Valentin**, 1925 (1927)
Dr. **Vodenka Bohumil**, 1897 (1898) obv.
Dr. **Winternitz Josef**, 1906 (1921)
- RAKOVNÍK:
Dr. **Černý Jar.**, Pr. 1909 obv.
Dr. **Drucker Leopold**, 1918 (1924) p.
Dr. **Dycka Antonín**, 1925 (1932)
Dr. **Feldmann Josef**, Pr. 1934 nem.
Dr. **Harabůz Dominik**, 1935 (1937) voj.
Dr. **Kšanda Karel** 1928 (1933) úřední
Dr. **Sklenář Jan**, 1920 (1925) žel. p.
Dr. **Slavoj Antoš**, Bo. 1928 (1936) primář nem.
- Dr. **Surová - Kšandová Ludmila**, 1927 Husovo n. 165
Dr. **Vejvodová-Dycková Marie**, 1932 (1933) stom.
Dr. **Weidenhoffer Karel**, 1920 (1922) stom. p. obv.
Dr. **Zeman Zdeněk**, 1910 (1919) prim. nem.
- RAPICE (okr. Kladno):
RAPŠACH (Třeboň):
Dr. **Kropf Leon**, Pr 1895 obv.
- RASPENAVA (Frýdlant): Dr. **Porsche Gustav Adolf**, Pr. 1934 (1936) substitut dra Tippelta
Dr. **Tippelt Eduard**, 1898 (1900) obv.
- RATAJE (Kutná Hora) Dr. **Hladký Jan**, 1922 (1929) obv.
- RATBOŘ (Kolín) Dr. **Karger Vladimír**, 1924 (1926) obv.
- ROČOV HORNÍ (Louny) Dr. **Churain Otakar**, 1907 (1914) obv.
- ROCHLICE (Liberec): Dr. **Böhm Otto**, Pr. 1932 (1935)
Dr. **Diwok Vilém**, 1923 (1924) obv.
- ROKYCANY
Dr. **Bašek Stanislav**, Pr. 1932 (1935) prakt. Masarykovo n. 4
Dr. **Brínek Bohumil**, Pr. 1931 (1936) úřední
Dr. **Císař Václav**, 1915 (1920) stom.
Dr. **Guthová-Lüftschitzová Kamila**, 1923 (1929) stom.
- Dr. **Jäger Kamil**, 1929 (1934), Jiráskova 193, obv.
Dr. **Jirman Václav**, 1896 (1899) m. p.
Dr. **Klauber Zd.**, Pr. 1933 (1934) stom.
Dr. **Kurz Konrád**, 1910 (1928) stom.
Dr. **Lehner Rudolf**, 1932
Dr. **Říha Václav**, 1900 (1906) obv. žel. p.
Dr. **Vávra Antonín**, 1926 (1927) stom.
- ROKYTNICE (Žamberk)
Dr. **Wanitschka Emil**, Pr. 1892 z. obv. žel. p.
Dr. **Wanitschke Rudolf**, 1925 (1927)
- ROKYTNICE (Jilemnice) Dr. **Franzl Karel**, 1911 (1911) ob.
Dr. **Kalenda Jan**, Št. Hradec 1904 (1934) p. obv.
Dr. **Waigl Josef**, Pr. 1935 (1937) prakt.
- RONOV n. D. (Čáslav)
Dr. **Šereda Eduard**, 1914 (1914) obv.
- ROSENDORF (Děčín) Dr. **Blaschke Karel**, 1914 (1919) obv. p.
- ROSSBACH (Aš): Dr. **Hoffmann Otto**, Pr. 1923 (1937)
Dr. **Uhlig Antonín**, 1907 obv. žel. p. stom.
- ROTAVA (Kraslice)
- ROUDNICE Dr. **Beran Vladislav**, 1930 (1931) Husova tř. 320
Dr. **Blažka Antonín**, 1898 (1900) škol.
Dr. **Brožek Ferdinand**, 1921 (1927)
Dr. **Havlák Zikmund**, 1922 (1923) stom.
Dr. **Hykyš Josef**, 1913 (1920) prim. nem.
Dr. **Jeschke Otakar**, 1918 stát. měst. lék. a prakt.
Dr. **Kastner Karel**, Pr. 1934 (1936) nem.
Dr. **Kirschner Eduard**, 1896 (1898) obv.
Dr. **Kouba Přemysl**, Pr. 1933 (1935) prakt., Proboštská 165
Dr. **Lhota Josef**, 1898 (1918) úřední
Dr. **Navrátil Adolf**, Bo. 1933 (1937) stom.
Dr. **Nebesář Vladimír**, Br. 1929 (1937) stom.
Dr. **Nečina Ladislav**, 1928 (1928) nem.
Dr. **Peter Michal**, Pr. 1936 nem.
Dr. **Roman Josef**, 1914 (1921) p.
Dr. **Stein Viktor**, 1918 (1924) opht.
Dr. **Suchá Bedřiška**, nem.
Dr. **Svět Alexandr**, 1920 (1920) stom.
Dr. **Šmidrkal František**, 1887 (1888) obv. žel.
- ROVENSKO POD TROSKAMI (Turnov)
Dr. **Brožek Josef**, Pr. 1934 (1936) prakt.
Dr. **Krus Arnošt**, 1921 (1924) p. obv.
Dr. **Smichous František**, 1889 (1893) obv. žel. p. v. v.
- ROZDĚLOV (Kladno):
Dr. **Soukup Karel**, Pr. 1933 (1935) prakt.
- ROZTOKY (Jilemnice):
Dr. **Kotek Vojtěch**, Pr. 1929 (1935) obv.
- ROZTOKY (Praha-venkov):
Dr. **Freglová Jarmila**, Pr. 1929 (1935) stom., byt: Praha VII., Veverkova 1409
Dr. **Szekely Mikuláš**, Pr. 1933 (1934)
Dr. **Tichý Ladislav**, 1911 (1918) obv.
Dr. **Weiner Willy**, Pr. 1934 (1937) prakt.
- ROŽDALOVICE (Jičín)
Dr. **Lekeš Václav**, 1923 (1926) obv. p.
Dr. **Papai-ová-Luka-ová Anna**, Pr. 1930 (1935) prakt.
- ROŽMITÁL na Šum. (Kaplice): Dr. **Hager Karel**, 1924 (1925) p. obv.
- ROŽMITÁL p. TR. (Blatná) Dr. **Brda Karel**, 1920 (1922) stom.

- Dr. **Jansa Antonín**, 1924 (1931)
 Dr. **Pompl Antonín**, 1926 (1931) obv.
 Dr. **Růžička Adolf**, 1881 (1881) pens. obv.
- ROŽMBERK (Kaplice):
 Dr. **Fuchs Matouš**, 1914 (1918) obv. p.
 ROŽNOV (Č. Budějovice) Dr. **Popper Ignác**, 1902 (1928)
- RTYNE (Trutnov) Dr. **Rothbarth Jaroslav**, 1899 obv. p.
- RUDOLFOV (Č. Budějovice)
 Dr. **Erbert Josef**, Pr. 1926 (1935) obv.
 Dr. **Huller Mořic**, 1892 (1892) obv. stom. (1923) chir. prim. nem.
- RUMBURK: Dr. **Feitenhansel Karel**, 1919 (1923) chir. prim. nem.
 Dr. **Fleissner Bedřich**, 1933 nem.
 Dr. **Formanek Alfred**, 1880 (1882) nem. p.
 Dr. **Hantschel Robert**, 1929 Prň. úst. v sanatoriu
 Dr. **Hiebsch Herbert**, Pr. 1928 (1934) p.
 Dr. **Hofman Richard**, Pr. 1934 (1937) prakt.
 Dr. **Kessler Karel**, Pr. 1934 ústavní
 Dr. **König Antonín**, Pr. 1922 nem.
 Dr. **Laube Rudolf**, 1925 (1925)
 Dr. **Liebsch Adolf**, 1926 (1930) ophth.
 Dr. **Liebsch Antonín**, Pr. 1903 m.
 Dr. **Link Otto**, 1926 (1926) stom.
 Dr. **Mahal Václav**, 1925 (1926) ústavní v sanatoriu
 Dr. **Mann František**, 1929 Pr. gyn. Töpfergasse
 Dr. **Merglová-Hantschelová Helena**, 1928 ped.
 Dr. **Orlík Vilém**, 1909 (1925) úřední
 Dr. **Parma Pavel**, 1912 (1920) derm. ven.
 Dr. **Peschka Jan**, 1923 p.
 Dr. **Riedel Arnošt Karel**, 1924 (1925) ústavní v sanatoriu
 Dr. **Röschl Karel**, 1914 (1917) neur. šéflékař sanatoria
 Dr. **Stein Karel**, 1896 (1918) obv. p.
 Dr. **Steiner Karel**, 1921 (1923) gyn. p.
 Dr. **Svobodová Angela**, Pr. 1936 ústavní v sanator. „Frankenstein“
 Dr. **Tietze Reiner**, Pr. 1936 nem.
 Dr. **Wenzel Leo**, Pr. 1931 (1934) nem.
 Dr. **Vogel Otto**, Pr. 1928 (1934) ot. rhin. lar.
- RUPRECHTICE (Liberec):
 Dr. **Habelfeld Arnošt**, Pr. 1929 (1936) obv.
 Dr. **Schier Josef**, 1926 (1932)
 Dr. **Wittiger Bedřich**, 1923 (1925)
- RUZYŇ (Praha-venkov) Dr. **Kutišová-Burdychová Marie**, Pr. 1930 (1934)
 Dr. **Kuzim Mina**, Pr. 1926 (1936) Bilá Hora 421
 Dr. **Zeman František**, 1907 (1934) ped.
- RŮZODOL HORNÍ (Liberec): Dr. **Breuer Walter**, Pr. 1928 prakt.
 Dr. **Eisner Josef**, 1922 (1924) žel. stom.
 Dr. **Lehnert Wolfram**, 1895 (1896) obv.
 Dr. **Prokop Alfred**, 1926 (1928)
- RÜCKERSDORF (Frydlant) Dr. **Hoffmann Jindřich**, 1923 (1924) obv.
- RYBÁRE Karlovy Vary) Dr. **Altmann Emanuel**, 1925 (1931)
 Dr. **Fischerová Klára**
 Dr. **Jiranek Karel**, 1893 (1896) obv.
 Dr. **Löbl Karel**, 1899 (1902)
 Dr. **Tischler Arnošt**, 1899 (1934) obv. v. v.
 Dr. **Wild Karel**, 1924 (1927)
- RYBNÍŠTĚ (Varnsdorf) Dr. **Diessner Josef**, 1897 (1899) obv.
- RYBNÍK (Horšovský Týn):
 Dr. **Heřman Salomon**, Pr. 1930 (1935)
- RYCHNOV (Jablonec n. N.) Dr. **Krejčí Bedřich**, 1903 (1912) obv.
 Dr. **Grossová-Heislerová Reisel**, Pr. 1933, nem.
 Dr. **Macháček Emerich**, Pr. 1935, nem.
- RYCHNOV n. Kn.: Dr. **Jirsa Josef**, Pr. 1890 (1936)
 Dr. **Ludvík Otakar**, Pr. 1929 nem.
 Dr. **Margolius Rudolf**, Pr. 1933 (1935) Palackého tř. 694
 Dr. **Musil Vladimír**, 1899 (1910) chir. prim. nem.
 Dr. **Petřovák-Verhulová Zdenka**, 1927
 Dr. **Pozníček Rudolf**, 1918 (1931) úřední
 Dr. **Rosenthal Josef**, Pr. 1936 (1937) nem.
 Dr. **Rehořovský Karel**, 1921 (1924) obv. p.
 Dr. **Švolbová Jiřina**, Pr. 1936 (1937) nem.
 Dr. **Uhlíř Adolf**, 1920 (1921) m. žel. p.
- RYCHNOV n. MALŠÍ (Kaplice)
 Dr. **Pyřrader Otto**, 1929 p.
- RYCHNOV NOVÝ (Pelhřimov) Dr. **Kouřilek František**, Bo. 1934 (1936) prakt. obv.
- RYNOLTICE (Něm. Jablonné) Dr. **Scheufler Valter**, Pr. 1928 (1934) prakt.
- ŘEČANY (Pardubice) Dr. **Dvořák Frant.**, 1922 (1933) obv.
 ŘEČICE KARDAŠOVA (Třeboň) Dr. **Kafulník Josef**, 1922 (1925) obv. p.
 ŘEČICE ČERVENÁ (Pelhřimov) Dr. **Kotlen Antonín**, Pr. 1924 obv.
 ŘEPÍN (Mělník) Dr. **Kůna Vladimír**, 1925 (1932) obv.
- ŘEPEY (Praha-venkov): Dr. **Goldfahn Tibor**, Pr. 1932 (1935) prakt. I.
 ŘEPORYJE (Praha-venkov): Dr. **Ježek Kamil Alois**, Pr. 1933 (1935) p.
 Dr. **Kobliha Jan**, 1927 (1932) obv.
- ŘETENICE (Teplíce-Šanov) Dr. **Jaschke August**, 1915 (1921) obv.
 Dr. **Kollick Antonín**, 1901 (1904) p.
- ŘEVNIČOV (Slaný):
 Dr. **Vorel Vladislav**, 1931 (1933)
- ŘEVNICE (Praha-venkov) Dr. **Hájek Josef**, 1928 (1930) p.
 Dr. **Pražský Karel**, 1916 (1921) stom.
 Dr. **Scharf Heřman**, Pr. 1932 (1936)
 Dr. **Šimůnek Ladislav**, 1907 obv.
 Dr. **Tomášek Jaroslav**, Bo. 1930 (1936)
- ŘÍČANY:
 Dr. **Berkovský Karel**, Pr. 1934 (1936) úř.
 Dr. **Hrdlička Jan**, 1891 (1892) obv. p.
 Dr. **Chloupek Stanislav**, stom.
 Dr. **Kraus Viktor**, 1907 (1913) žel. p.
 Dr. **Kurganský Vladimír**, 1929
 Dr. **Rýdl Jan**, 1924 p.
- SADSKÁ (Poděbrady)
 Dr. **Beck Bohumil**, 1930 (1933)
 Dr. **Urban Bohuslav**, 1897 (1899) obv. žel. p.
- SANGERBERG (Mariánské Lázně) Dr. **Grund František**, 1926 (1928) lék. ozdravovny
 Dr. **Halif Otto**, 1921 (1926)
- SÁZAVA (Kutná Hora) Dr. **Holý Václav**, 1906 (1902) p.
 Dr. **Mottl František**, 1923 (1925) obv.
- SEBRANICE (Litomyšl): Dr. **Princ Ant.**, Pr. 1932 (1935) p. z. obv.

- SEČ (Chrudim): Dr. **Češíro Bedřich**, Pr. 1927 (1937) prakt. obv.
- SEDLČANY Dr. **David Jindřich**, 1921 (1931)
Dr. **Chodounský Rud.**, 1908 (1920) obv.
Dr. **Liška Jaroslav**, Pr. 1919 stom.
Dr. **Lukášová-Strádalová**, 1927 (1933)
- SEMLEC (Kutná Hora): Dr. **Havlíček Otakar**, 1896 (1899) šéflékař tabák. režie p.
- SEMLEC (Sedlčany) Dr. **Jaklová-Stárková Božena**, 1916 (1918)
Dr. **Linhart Jan**, 1899 (1902) obv.
Dr. **Schmidt Miroslav**, Pr. 1929 (1935) obv.
Dr. **Stárka Karel**, 1907 prim. nem.
- SEMLICE (Blatná) Dr. **Fencel Antonín**, 1895 (1895) obv. p.
Dr. **Milínová-Lukšová Vlasta**, Pr. 1936 (1937) stom.
Dr. **Milínovský Václav**, Pr. 1932 (1937) zást. obv. lék.
- SEMLIŠTĚ STARÉ (Tachov) Dr. **Schuster Arnošt**, 1922 (1923) obv.
- SEMLO NOVE (Zatec):
Dr. **Grünes Otto**, Pr. 1931 (1935)
Dr. **Rossmeißl Hanuš**, Pr. 1930 (1933)
- SEMLO STARÉ (Písek):
Dr. **Kraus František**, Pr. 1921 (1936) prakt.
- SEMILY:
Dr. **Beranovský Alexandr**, Pr. 1930 (1937) nem.
Dr. **Kubát Arnošt**, Pr. 1901
Dr. **Kubát Otto**, 1901 (1903) prim. nem.
Dr. **Künstl Erich**, Bo. 1932 (1937) nem.
Dr. **Lang Karel**, 1923 (1927) stom.
Dr. **Lhoták Jaroslav**, Pr. 1936 nem.
Dr. **Maka Antonín**, Pr. 1935 nem.
Dr. **Plíva Miroslav**, 1929 (1932) úřední
Dr. **Plívová-Klímová Ludmila**, Pr 1920 (1932)
Dr. **Pluhař Alois**, 1912 (1927) prim. nem.
Dr. **Talavašková-Hessová Růžena**, Pr. 1932 (1936) prakt.
Dr. **Vintrich Engelbert**, 1932 nem.
Dr. **Vltavský Josef**, Pr. 1936 nem.
Dr. **Vojta Alois**, 1919 obv.
- SEPEKOV (Milevsko):
Dr. **Lipský Alex.**, Pr. 1929 (1936)
- SEZEMICE (Pardubice) Dr. **Franc Arnošt**, 1924 obv.
- SCHINDLWALD (Nejdek)
- SCHÖNBACH (Cheb) Dr. **Junger František**, 1891 (1892) obv.
Dr. **Mädler Karel**, 1915 (1918)
Dr. **Reinl Jan**, 1929 (1932) všeob.
- SCHÖNFELD (Loket)
- SCHÖNWALD (Tachov): Dr. **Niederlel**, Pr. 1929 (1934) obv.
- SCHÖNWALD (Ústí n. L.) Dr. **Karin Alfred**, 1917 (1919) obv. p.
- SCHWADERBACH (Kraslice) Dr. **Kippenhahn Hanuš**, 1913 (1920) obv. p.
- ŠICNDORF NĚMECKÝ (Něm. Brod):
Dr. **Boldiš Ludvík**, Pr. 1932 (1936) prakt.
- SILBERBACH (okr. Kraslice):
Dr. **Fünffinger Jan**, 1930 (1932) Prn. obv.
- SKALICE ČESKÁ (Náchod) Dr. **Kordina Augustin**, 1891 (1891) obv.
Dr. **Neumann Ludvík**, Pr. 1934, prakt.
Dr. **Richter Jan**, 1909 (1909) stom. žel. p.
Dr. **Vít Oldřich**, 1925 (1928) obv.
- SKALICE (Česká Lípa) Dr. **Schneider Julius**, 1905 (1908) obv.
- SKALSKO (Mnich. Hradiště) Dr. **Kouzelka Rudolf**, 1925 (1932) obv.
- SKUHROV n. B. (Rychnov n. Kn.):
Dr. **Polkonik Jirí**, Pr. 1929 (1933)
- SKUTEČ (Vysoké Mýto): Dr. **Dubský Josef**, Bo. 1930 (1936) stom.
Dr. **Pokorný Čestmír**, 1922 (1925) p. stom.
Dr. **Pokorný Rudolf**, 1891 (1893) m. p.
Dr. **Winkler Alfons**, 1918 (1920) stom. obv. p.
- SLABCE (Rakovník):
Dr. **Elyjiv Michal**, 1927 st. obv.
- SLANÝ Dr. **Broschová Božena**, 1923 (1925) stom.
Dr. **Bub Jan**, 1915 (1924) p.
Dr. **Černušák Jaroslav**, Pr. 1933 (1934) nem.
Dr. **Dražan Miloslav**, Pr. 1928 (1934) obv. Wilsonova 590
Dr. **Havránek Jiří**, 1928 Pr. prakt.
Dr. **Henzal Fr.**, 1923 stom. Wilsonova 591
Dr. **Hrbková-Henzalová Zdeňka**, 1923 stom. Wilsonova 591
Dr. **Chmelíková-Stehlíková Vlasta**, 1923 (1927) ped.
Dr. **Karpíšek Jindřich**, Pr. 1932 (1934) nem.
Dr. **Král Jan**, 1895 (1917) stom.
Dr. **Kůrka Ant.**, 1895 (1930) ophth.
Dr. **Lelek Vladislav**, Pr. 1935 nem.
Dr. **Lukášek Ant.**, 1927 úř.
Dr. **Moucha Josef**, 1922 (1926) chir nem.
Dr. **Mrzílek Otakar**, 1898 (1900) prim. nem.
Dr. **Ratkovský Augustin**, 1906 (1919) stom.
Dr. **Rubeš Václav**, 1909 (1913) p.
Dr. **Stehlík Jiří**, 1924 (1927) m. p.
Dr. **Stejskal Ladislav**, 1901 (1903) p. maj. roentg. ústavu
Dr. **Šupík Karel**, 1894 (1894) p.
- SLAPY (Praha-venkov):
Dr. **Kahler Fr.**, 1918 stom. obv.
- SLATINA n. ZD. (Žamberk) Dr. **Jakubec Adolf**, 1896 (1904) obv. p.
Dr. **Peksa Čeněk**, Bo. 1934, prakt.
- SLATINANY (Chrudim): Dr. **Kramář Josef**, Pr. 1894 obv. p.
Dr. **Štěpánek František**, Pr. 1921 stom.
Dr. **Volek Pavel**, Pr. 1929 (1934) obv.
Dr. **Vymlátěl František**, Pr. 1931 (1935)
Dr. **Wojciechowski Simeon**, 1928 (1934)
- SLAVĚTÍN (Louny): Dr. **Burian Josef**, Pr. 1925 (1937) obv.
Dr. **Tomis Rudolf**, 1924 (1926) obv.
- SLOUP u Čes. Lípy: Dr. **Deymel Pavel**
Dr. **Klein Otto**, obv.
- SLUHY (Brandýs n. L.) Dr. **Klepl Josef**, 1903 (1922) p.
- SMEČNO (Slaný) Dr. **Šilhavý Vojtěch**, 1917 (1923) obv. p.
Dr. **Topka Fr.**, 1922 obv.
- SMIDARÝ (Nový Bydžov): Dr. **Kubišta Josef**, Pr. 1927 (1935) prakt.
Dr. **Motejl Miloš**, 1910 (1911) obv.
- SMŘICE (Dvůr Králové n. L.) Dr. **Pultr Václav**, 1909 (1913) p. stom.
Dr. **Zlámalík Alois**, 1917 (1924) obv. p. stom.
- SMRŽOVKA (Jablonec n. N.) Dr. **Hanff Josef**, 1919 (1922) m. z.
Dr. **Heller Rudolf**, 1887 (1887) pens. m. stom.

- Dr. **Heller Walter**, 1926 (1928)
 Dr. **Lazak Josef**, 1914 (1920)
 Dr. **Müller František**, Pr. 1934 (1935) prakt.
- SOBĚSLAV (Tábor):
 Dr. **Abrahamsová-Steinová Gisela**, Pr. 1929 (1935) stom.
 Dr. **Hák Frant.**, 1906 (1910) obv., žel. p.
 Dr. **Formanová Božena**, 1928 (1934) p.
 Dr. **Chalupský Tomáš**, 1913 (1918) m.
 Dr. **Lintner Josef**, 1924 (1927) stom.
- SOBOTKA (Jičín): Dr. **Bílková-Kafková Marie**, Pr. 1933 (1934)
 Dr. **Kafka Alois**, Pr. 1933 (1936) prakt.
 Dr. **Novotný Jan**, Pr. 1926 obv.
- SOLNICE (Rychnov n. Kn.) Dr. **Dvořák František**, 1902 (1909) p.
 Dr. **Soulek Bohumil**, Pr. 1929 obv.
- SOUŠ (Most) Dr. **Sixta Jan**, 1924 (1926) p.
 SPOŘICE (Chomutov) Dr. **Goldbach Josef**, Pr. 1922 (1934) prakt.
- ŠPINDLERŮV MLYN (Vrchlabí):
 Dr. **Pick Vilém**, 1900 (1901) obv. p.
- STADICE (o. Tábor)
 STADLEC (Tábor) Dr. **Kajzermann Evžen**, 1924 (1932) obv.
- STANOVICE (Karlovy Vary):
 Dr. **Bittmann Bedřich**, 1929 (1932) obv.
- STANŮV (Horsový Týn) Dr. **Eger František**, 1914 (1919) žel. p.
 Dr. **Eger Václav**, 1914 (1919) nem.
 Dr. **Grotte Josef**, Pr. 1926 (1934)
 Dr. **Huber Viktor**, 1921 stom.
 Dr. **Jírovec Jiří**, 1895 (1896) obv. p. nem.
- STARÁ ROLE (Karlovy Vary):
 Dr. **Klier Robert**, 1917 (1922)
 Dr. **Rollmann Viktor**, 1904 (1906) obv.
 Dr. **Schütz Alois**, 1931 (1933) obv.
- STARKOV (Broumov) Dr. **Ringel Karel**, 1917 obv. p.
- STARÝ EHRENBERG (Šluknov) Dr. **Porsche Reinhold**, 1914 (1914) obv. p.
 Dr. **Salamonová Alžběta**, Pr. 1933 (1935)
- STARÝ HABENDORF (Liberec) Dr. **Keil Adolf**, 1911 (1919) obv.
 Dr. **Schmidt Antonín**, 1914 (1919)
- STARÝ HARCOV (Liberec): Dr. **Rosenbaum Hugo**, 1898 (1919) obv.
- STARÝ KYNŠPERK (Cheb) Dr. **Frank Eduard**, 1920 (1920) obv.
 Dr. **Schindler Karel**, 1927
- STOD (Stříbro) Dr. **Sabbath Wolfgang**, 1907 (1919) obv. žel. p.
- STODŮLKY p. Řeporyje (Praha-venkov)
 Dr. **Rathauer Filip**, 1929 (1931) pokl.
- STRAKONICE Dr. **Bayer Emanuel**, 1920 úřední
 Dr. **Bumba Frant.**, Pr. 1936, nem.
 Dr. **Cončev Christo**, Pr. 1926
 Dr. **Deiml Rudolf**, 1919 (1921) p.
 Dr. **Doubravský Vojtěch**, 1933 nem.
 Dr. **Dvořáček Václav**, Pr. 1934 (1936) nem.
 Dr. **Fitka Jiří**, 1912 (1924) chir. prim.
 Dr. **Jírek Josef**, 1899 (1911) stom. v. v.
 Dr. **Kubát Karel**, Pr. 1934 (1935) nem.
 Dr. **Kvasnička Hugo**, Pr. 1934 (1936) nem.
 Dr. **Maděra Jaromír**, Pr. 1926 (1935) prakt.
 Dr. **Mácha Jaroslav**, 1898 (1922) m. žel. p.
 Dr. et RNDr. **Nešpor Josef**, 1932 (1933) nem.
- Dr. **Podrabský Oldřich**, 1928 (1928) Švehlova 118
 Dr. **Rektorík Miloslav**, 1930 (1932) stom., Palackého nám. 114
 Dr. **Savřda Jan**, Pr. 1934 (1937) nem.
 Dr. **Šváb Vladislav**, 1927 (1934) nem.
 Dr. **Svábová-Zacharová Julia**, Pr. 1930 nem.
 Dr. **Tomíček Josef**, 1914 (1921) obv. p.
 Dr. **Toušek Emil**, 1907 (1918) prim. nem.
 Dr. **Tůma Jan**, Pr. 1937 nem.
 Dr. **Vaňata Adolf**, Pr. 1922 (1936) obv.
- STRANČICE (Ričany):
 Dr. **Morava Emerich**, Pr. 1919
- STRAŠICE (Rokycany) Dr. **Pobuda Vilém** sen., 1890 (1891) obv. p. stom.
 Dr. **Pobuda Vilém** jun. 1926
- STRAŠÍN (Sušice)
 Dr. **Tůma Fr.**, 1922 obv.
- STRAŠKOV (Roudnice n. L.)
 Dr. **Klofoc Norbert**, 1932 (1934)
- STRAŽ n. N. (Jindřichův Hradec) Dr. **Babor Jan**, 1925 obv.
- STRAŽ POD RALSKEM (Česká Lípa) Dr. **Kreibich Bohdan**, 1895 (1896) obv.
 STRAŽ (Tachov) Dr. **Bauer Břetislav**, 1923 (1927) obv.
 Dr. **Wohrab Arnošt**, 1923 (1925)
- STRAŽOV (Klatovy)
 Dr. **Schauer Miroslav**, Pr. 1927 (1935)
- STRMILOV (Jindř. Hradec) Dr. **Kohn Rudolf**, 1914 (1919) obv. stom.
 Dr. **Kohnová-Merlová Blanka**, 1914 (1919)
- STROPNICE (Kaplice) Dr. **Buchhöcker Artur**, 1921 (1924) p.
 Dr. **Gieseke Heinz**, Pr. 1936 prakt.
- STRUNKOVICE (Písek): Dr. **Hranáčová-Pecková Terezie**, Pr. 1932 (1935) prakt. I.
- STRUPČICE (Chomutov) Dr. **Swoboda Alfred**, 1924 (1924) obv. p.
- STŘEKOV (Ústí n. L.) Dr. **Gintner Vilibald**, 1925 (1927) p. škol.
 Dr. **Hüttl Jiří**, 1920 (1920) obv. škol. p.
 Dr. **Kammel František**, 1929 (1933)
 Dr. **Knöchel Eduard**, 1926 (1931) Pr.
 Dr. **Kraus Karel**, 1899 (1909) p.
- STŘELSKÁ HOŠTICE (Strakonice)
 STŘÍBRNÉ HORY (Klatovy) Dr. **Hrubý Jiří**, 1921 (1931) obv.
- STŘÍBRO Dr. **Gerstner Karel**, 1900 (1908) obv. žel. p.
 Dr. **Kopecká Jaroslava**, Pr. 1936 nem.
 Dr. **Meyer Jan**, 1923 (1927) p.
 Dr. **Müller Václav**, 1903 (1912) úřední p.
 Dr. **Schuhmann Josef**, Pr. 1933 (1936) prakt., Milíkovská 813
 Dr. **Weiner Richard**, 1895 (1928) m. p.
 Dr. **Zunterstein Max**, 1903 (1904) stom.
- STUDENEC U HOREK (Jilemnice):
 Dr. **Fejfarová-Jechová Anna**, Pr. 1934 (1936)
- STUPČICE (Sedlčany):
 Dr. **Bergmann Adam**, Pr. 1889
 Dr. **Vichlancev Ivan**, Pr. 1930 (1935) p. slav, obv. p.
- STUPČICE u Tábora:
 Dr. **Müller Bedřich**, Pr. 1898 (1932) prakt.
- STUPNO (Rokycany) Dr. **Eisenberger Josef**, 1930 (1931)
 Dr. **Zeithaml Josef**, 1924 (1925) p.
- SUCHDOL (Praha-venkov):
 Dr. **Vainstein Josef**, Pr. 1929 (1932)
- SUCHDOL (Kutná Hora):
 Dr. **Šklíba Jan**, Pr. 1927 (1931)

- SUCHDOL (Třeboň):
Dr. **Trubl Jan**, 1920 (1922)
- SUCHE VRBNĚ (Č. Budějovice):
Dr. **Pouzar Josef**, Pr. 1934 (1935) prakt.
Dr. **Terešenko Petr**, 1930 (1933)
- SUNIPERK (Chomutov):
Dr. **Eichel Vítězslav**, 1929 (1932) obv. a prakt.
- SUŠICE Dr. **Balcar Jan**, 1914 (1922) úř.
Dr. **Jarolím Adolf**, 1920 (1921) stom. p.
Dr. **Jindra Vladimír**, 1901
Dr. **Krätzer Augustin**, 1901 (1903) obv. p. stom.
Dr. **Křivánek Jan**, Pr. 1934 (1937) nem.
Dr. **Reissová-Fleischlová Marta**, Pr. 1927 (1934) stom. Příkopy 107/II.
Dr. **Singer Ant.**, 1921 (1932) m.
Dr. **Skála Jakub**, 1894 (1898) prim. nem.
Dr. **Trnka Karel**, 1912 (1922) stom.
Dr. **Záhorodnyj Bohdan**, 1928 (1931) Náměstí 48
- SVATAVA (Falknov n. O.) Dr. **Miessi Ferdinand**, 1902 (1903) obv. p.
- SVATOŇOVICE (Trutnov) Dr. **Šrůtek Josef**, Pr. 1930 (1934)
- SVATÝ KRÍŽ (Planá):
Dr. **Prager Reinhold**, Pr. 1926 (1936)
- SVĚT NOVÝ (Jilemnice) Dr. **Weiss Arnošt**, 1916 (1921) obv.
- SVĚTEC (Duchcov): Dr. **Klaečer Josef**, Pr. 1935 (1937) z. obv.
Dr. **Pollatschek Gustav**, 1898 (1910) obv. p.
- SVĚTLÁ (Ledeč nad Sázavou) Dr. **Duffek Otakar**, 1891 (1891) obv. žel. v. v.
Dr. **Kavka Jan**, 1928 (1932) obv.
- SVĚTLÍK (Český Krumlov) Dr. **Klein Vojtěch**, 1927 obv.
- SVIJANY-PODOLÍ (Turnov) Dr. **Kurka Ladislav**, 1900 (1901) obv. p.
- SVOBODA n. ÚP. (Trutnov) Dr. **Breuer František**, 1927
Dr. **Breuer Josef**, 1914 p. stom.
Dr. **Nettel Hugo**, 1910 p. stom.
Dr. **Sellner Viktor**, 1925 obv.
- SVOJŠICE (Kolín) Dr. **Procházka Josef**, 1913 (1919) obv. p.
- SVOJŠÍN (Stříbro) Dr. **Hainsfurth Evžen**, 1898 (1919) obv. žel. p.
- SVRATKA (Chrudím) Dr. **Benda Ladislav**, obv. p.
- SYCHROV (o. Turnov)
- ŠENOV KAMENICKÝ (Děčín) Dr. **Breinl Walter**, 1931 (1933) nem.
Dr. **Jilek Oskar**, 1921 (1921) p.
Dr. **Kreibich František**, 1899 (1910) m. žel. p.
- ŠENOV VELKÝ (Šluknov) Dr. **John Karel**, 1925 (1928) obv.
Dr. **Nase Degenhard**, 1923 (1926) p.
Dr. **Pohl Walter**, Pr. 1933, šéflékař okr. nem. pojišťovny
Dr. **Rosenbaum Josef**, 1896 (1896) v. v.
- ŠEVĚTÍN (Třeboň) Dr. **Bayer Viktor**, 1930 (1933) obv.
- ŠKVOREC (Český Brod) Dr. **Šnajdr Josef**, 1904 (1907) obv.
- ŠLUKNOV Dr. **Brandner Alfred**, 1914 (1918) úřední
Dr. **Hayduk Karel**, 1890 (1891) obv. prim. p.
Dr. **Hayduk Karel jun.**, 1925
Dr. **Lohwasser Václav**, Pr. 1936 (1937) nem.
Dr. **Lelek Josef**, 1924
- Dr. **Neumann Bernard**, 1908 (1908) m. p.
Dr. **Reinisch Vojtěch**, Pr. 1931 (1935) nem.
Dr. **Riedel Jan**, 1925 (1934) prim. nem.
- ŠMÍDEBERK (Přísečnice) Dr. **Smitka Alfred**, 1907 (1909) obv.
- ŠPINDLERŮV MLÝN (Vrchlabí):
ŠTĚDRÁ (Žlutice):
Dr. **Nittel Alfréd**, Pr. 1929 (1934) obv.
- ŠTĚKEN (Strakonice) Dr. **Skumanc Karel**, Bo. 1933 (1935) obv.
Dr. **Vaňata František**, 1891 (1891) obv. p. Palackého 351
- ŠTĚNOVICE (Plzeň) Dr. **Janovský František**, 1917 (1920) obv. p.
- ŠTĚTÍ n. L. (Dubá) Dr. **Fröhlich Arnošt**, 1890 (1932)
Dr. **Glaser Jindřich**, 1894 (1897) obv.
Dr. **Gončarenko Ivan**, 1928 (1934)
Dr. **Keller Alfréd**
Dr. **Zvierzina Mořic**, 1898 (1909)
- ŠTOKY (Německý Brod) Dr. **Bloch Isidor**, 1902 (1907) obv.
- ŠUMBURK (Jablonec n. N.) Dr. **Nygrýn Karel**, 1928 Pr. m.
Dr. **Pollak Hugo**, 1902 (1904)
Dr. **Schreiber-Ledererová Dora**, Pr. 1927 (1934) stom.
- ŠVIHOV (Klatovy) Dr. **Vogeltanz Jan**, 1900 (1925) obv. žel. p.
- TÁBOR Dr. **Balcar Václav**, 1929
Dr. **Batěk Jaroslav**, 1921 (1927) p.
Dr. **Burian Gustav**, 1890. (1892) vrch. zdrav. rada v. v.
Dr. **Daniel Jaroslav**, 1901 (1908) chir. prim. v. v.
Dr. **Dvořák František**, 1917 (1926) stom. obv.
Dr. **Hajný Adolf**, 1917 (1932) gyn., Divadelní 212
Dr. **Hlaváček Otakar**, 1917 (1922) m. žel. p.
Dr. **Hromada František**, 1931 (1932) prakt. l.
Dr. **Hulla Ferdinand**, 1927 (1933) opht.
Dr. **Janoušková-Srbová Marie**, Pr. 1932 (1935) ped. č. 507
Dr. **Jelínek Jaroslav**, 1923 (1926) p.
Dr. **Kletečková Augusta**, Pr. 1926
Dr. **Krauseová-Hlaváčková Marie**, 1920 (1926)
Dr. **Krbec Josef**, 1915 (1930)
Dr. **Kurganská-Bartůnková Marie**, Pr. 1930 (1934) stom.
Dr. **Matiasch Josef**, Pr. 1931 (1935) ot. rhin. lar., čp. 212
Dr. **Pítha Josef**, 1929 (1933) nem. prim.
Dr. **Procházka Josef**, 1919 (1920) obv. žel.
Dr. **Reissová Olga**, 1925 (1933) stom.
Dr. **Stern Otto**, Pr. 1923 stom. žel.
Dr. **Studenovský Karel**, Pr. 1934 (1935) nem.
Dr. **Šatava Václav**, 1914 (1921) úřední
Dr. **Štěpán Jan**, Pr. 1901 (1935) stom.
Dr. **Temný Vasil**, Bo. 1929 (1935)
Dr. **Závorka Jan**, 1919 (1921) stom.
Dr. **Zemanská-Pišťková Frant.**, Pr. 1931 (1935)
Dr. **Zylbergbergová-Rabinová Chaja**, Pr. 1931 (1934) tř. Čsl. legií 542
- TACHOV:
Dr. **Fischer Jan**, Pr. 1927
Dr. **Klein Bruno**, 1923 (1929) obv.

- Dr. **Kraus Josef Martin**, 1918 (1920) lékař tabák. režie
- Dr. **Rudofsky Konrád**, 1914 (1920) prim. nem.
- Dr. **Straschitz Egon**, 1924
- Dr. **Wozak Josef**, 1928 m.
- TANVALD (Jablonec n. N.):
- Dr. **Bühner Bedřich**, Pr. 1937 (1937) nem.
- Dr. **Dorschner Erich**, 1932 (1934) nem.
- Dr. **Gelehrter Aladar**, 1930 Prn. všeob., Tanvald-Žďár č. 99
- Dr. **Hacker Bedřich**, 1913 (1920) m.
- Dr. **Hostalka Viktor**, Pr. 1935 nem.
- Dr. **Kittel Jan**, Pr. 1937, nem.
- Dr. **Pretori Robert**, Pr. 1924 (1936) opht.
- Dr. **Wieden Vavřinec**, 1924 (1932) prim. nem.
- Dr. **Wolfram Verner**, Pr. 1932 (1935) nem.
- TELEČÍ (Polička): Dr. **Kossár Alexander**, Pr. 1924 (1936) z. obv.
- Dr. **Kossárová-Fleischerová Klára**, Br. 1934 (1936)
- Dr. **Kotrbaček Vladimír**, obv.
- TEMELÍN (Týn n. Vlt.):
- Dr. **Megvinet Chucošov Vladimír**, Pr. 1926 (1930) z. obv.
- TEPLÁ MĚSTO: Dr. **Bubak Ludvík**, Pr. 1932 (1935) p.
- Dr. **Kellner Julius**, 1903 (1909) úřední
- Dr. **Tumpach Jan**, 1923 (1927) obv.
- TEPLICE n. M. (Broumov):
- Dr. **Petrík Gustav**, 1930 (1932) prakt. obv.
- Dr. **Rösel Alois**, 1911 p.
- TEPLICE-ŠANOV Dr. **Abeles Otakar**, 1896 (1897) p. Královská tř. 9
- Dr. **Adler Hanuš**, 1921 (1923) dermat. ven. p. Krupská ul. 5
- Dr. **Arnstein Eduard**, 1891 (1906) gyn. p. Payerova ul. 5
- Dr. **Beck Max**, 1921 (1924) p. Nádražní ul. 8
- Dr. **Bečvářová Markéta**, Pr. 1936 nem.
- Dr. **Braun Leo**, 1926 (1932)
- Dr. **Brod Vilém**, Pr. 1935 (1936) nem.
- Dr. **Brosche Harald**, 1928 (1931) Pr. opht.
- Dr. **Dasch Hanuš**, 1924 ped.
- Dr. **Dufke Frant.**, 1923 (1931) odb. dermat. ven. a kosmet.
- Dr. **Ehmig Adolf**, 1925 (1933)
- Dr. **Falk Emil**, 1896 (1899) dermat. ven. kosm. ur. Školní ul. 4
- Dr. **Fechländer Valtr**, 1931 nem.
- Dr. **Federer Karel**, 1891 (1894) dermat. p. U krupské brány 2
- Dr. **Feldstein Rudolf**, Nádražní ul. 15
- Dr. **Fischer Rudolf**, 1911 (1919) dermat. rhin. ot. Uherova ul. 2
- Dr. **Freund Alfred**, 1914 (1919) stom. p. Lípová ul. 27
- Dr. **Fritz Bedřich**, 1912 (1923) dermat. ven. p. Dlouhá tř. 4
- Dr. **Fuchs Bedřich**, 1906 (1924) neur. p. Schmeykalovo nám. 9
- Dr. **Gans Bedřich**, 1925 (1927) lar. rhin. ot. Uherova ul. 6
- Dr. **Gellenek Ludvík**, Pr. 1933 (1936) prakt. l.
- Dr. **Goldmann-Grünfeld Géza**, Pr. 1925 lékař okr. nem. poj.
- Dr. **Gottlieb Ervín**, 1911 (1921) úřední ul. u Kamenných Lázní 19
- Dr. **Grossmann Antonín**, 1918 (1920) p. Dlouhá tř. 27
- Dr. **Gurniak Hanuš**, 1923 röntg.
- Dr. **Gütigová-Schwederová Irma**, 1919 Královská 19
- Dr. **Hahn Leo**, 1917 (1920) int. p. Lípová ul. 15
- Dr. **Hahn Viktor**, 1915 (1919) int. p. Nádražní ul. 54
- Dr. **Hamperl Bedřich**, 1917 (1927) gyn. p. Dlouhá tř. 22
- Dr. **Hartmann Adolf**, 1898 (1902) p. baln. Nádražní ul. 2
- Dr. **Hauptvogel Josef**, 1920 (1924) opht. p. Dolní Severní ul. 4
- Dr. **Heidl Josef**, 1920 (1921) stom. Mlýnská ul. 3
- Dr. **Heller Emil**, 1922 (1925) gyn. p. Školní nám. 1
- Dr. **Hellerová roz. Löwyová Markéta**, 1924 (1927) p. Hohenloheova 15
- Dr. **Henke Vilém**, Pr. 1935 nem.
- Dr. **Hiebsch Erich**, 1926 (1928) stom. p. Královská tř. 15
- Dr. **Himmel Rudolf**, Pr. 1934 nem.
- Dr. **Hirsch Rudolf**, 1894 (1897) baln. p. Královská tř. 13
- Dr. **Hroch Jan**, Pr. 1923 baln. Dolní Severní 2
- Dr. **Jahn Gustav**, 1918 (1920) int. p. Královská tř. 3
- Dr. **Jaroschka Karel**, 1921 (1931) gyn. ul. Rich. Wagnera 5
- Dr. **Jira Rudolf**, Pr. 1933, prakt., Myslivecká 1930
- Dr. **John Kurt Max**, Pr. 1934 (1936) nem.
- Dr. **Jonasch Karel**, 1923 (1924) Hallwichova tř. 2
- Dr. **Keizl Meinhard**, Pr. 1925 nem.
- Dr. **Kerschner František**, nem. Panské Lázně
- Dr. **Klauber František**, 1928 Prň. všeob. Dánská ul. 1
- Dr. **Klein Nathan**, 1894 (1895) p. Dlouhá tř. 30
- Dr. **Klier Vilém**, Pr. 1931 (1936) int., Školní ul. 6
- Dr. **Klinke Jan**, Pr. 1934 nem.
- Dr. **Köhler Arnold**, 1897 (1898) p. Krupská ul. 35
- Dr. **Kukutsch Theodor**, Pr. 1933 (1934) nem.
- Dr. **Küchler Jan**, 1919 (1925) stom. p. Meissnerova ul. 15
- Dr. **Langdorf Hugo**, 1924 (1934) stom.
- Dr. **Lederer Rudolf**, 1893 (1896) opht. p. Dámská ul. 37
- Dr. **Löwy Jindřich**, 1907 (1909) p. Nádražní 18
- Dr. **Lustig Arnošt**, 1913 (1921) int. p. Krupská ul. 19
- Dr. **Mandlík Richard**, Pr. 1935 nem.
- Dr. **Max Vilém**, 1903 (1912) lar. rhin. ot. U krupské brány 1
- Dr. **Meinecký Pavel**, Pr. 1922 (1937) ONP.
- Dr. **Modelsee Adolf**, 1911 (1922) int. ped. m. Dolní Severní ul. 2
- Dr. **Müller Roman**, Pr. 1935 nem.
- Dr. **Mráček Leopold**, V. 1897 (1937) stom., Zámecká 7.
- Dr. **Nekarda Otmar**, Pr. 1935 nem.
- Dr. **Neubauer Bernard**, 1913 (1919) chir. p. Školní ul. 2
- Dr. **Neubauer Leo**, 1907 (1910) ped. p. Tržní nám. 6

- Dr. **Peukert Kurt**, Pr. 1935, nem.
 Dr. **Piskora Josef**, 1922 (1927) p. Mozartova 8
 Dr. **Plail Jan**, Pr. 1930 prakt. Myslivecká
 Dr. **Rihl Zoltán**, Pr. 1927 (1934)
 Dr. **Richterová Markéta**, 1932 nem.
 Dr. **Rümler Eckart**, Pr. 1936 nem.
 Dr. **Scheuerová Marie**, 1923 (1927) stom. p. Nádražní 11
 Dr. **Schindler Walter**, Ul. Richarda Wagnera 23
 Dr. **Schneider Hanuš**, 1927 stom.
 Dr. **Schneider Josef**, 1910 (1919) stom. p. Školní nám.
 Dr. **Scholze Richard**, 1915 (1919) int. neur. p., Školní nám. 4
 Dr. **Schreiber Karel**, 1930 (1933)
 Dr. **Schubert Karel**, Pr. 1935 (1936) nem.
 Dr. **Sindermann Vilém**, Pr. 1934 nem.
 Dr. **Spitzer Bruno**, 1921 (1926) opht. p. Školní nám. 9
 Dr. **Stein Emil**, 1888 (1890) p. Uhrova ul. 1
 Dr. **Stein Bedřich**, Pr. 1914 neur. Školní nám. 4
 Dr. **Steiner Jiří**, 1917 (1920) int. roentg. p. Meisserova ul. 18
 Dr. **Steininger Walter**, Pr. 1933 (1935) nem.
 Dr. **Stibitz Heřman**, Pr. 1924 lékař okr. nem. poj.
 Dr. **Stompfe Karel**, 1930 (1933) nem.
 Dr. **Suchánek Bedřich**, Štýrský Hradec 1921, ot.
 Dr. **Wachal Karel**, Pr. 1933 (1936) prakt. U nových lázní 1
 Dr. **Walther Arnošt**, 1900 (1902) stom. p. Mlýnská ul. 3
 Dr. **Werner Žibřid**, 1897 (1901) gyn. p. Meissnerova ul. 1
 Dr. **Wersin Modlinger Leon Ludvík**, 1927 (1931) stom., Dlouhá tř. „Central“
 Dr. **Winkler Adolf**, Pr. 1934 nem.
 Dr. **Wisshaupt Karel**, 1914 (1921) gyn. p. Herklotzova ul. 27
 Dr. **Wolf Fr.**, 1929 stom.
 Dr. **Wurmfield Robert**, 1914 (1919) dermat. ven. p. Payerova ul. 1
 Dr. **Zbell Alfred**, 1932 (1933) nem.
 Dr. **Zeh Karel**, 1900 (1904) m. Školní nám. 2
 Dr. **Zentner Josef**, 1909 (1922) p. ul. u Hadích Lázní 36
- TEREZÍN (Litoměřice):
 Dr. **Artmann Emil**, Pr. 1934 div. nem. 3
 Dr. **Blovský Josef**, 1922 (1933) stom.
 Dr. **Hampeis Jaroslav**, 1909 voj.
 Dr. **Jaroš Bohumil**, 1909 stom.
 Dr. **Krondl Antonín**, 1903 chir. voj.
 Dr. **Leischner Ant.**, Pr. 1933 div. nem. 3
 Dr. **Leichta Evžen**, 1926 (1927)
 Dr. **Linge Werner**, Pr. 1934 (1935) div. nem. 3
 Dr. **Pražák Jan**, Pr. 1934 (1935) div. nem. 3
 Dr. **Ptáček Josef**, 1934 div. nem. 3
 Dr. **Rosenzweig Vojtěch**, Br. 1934 div. nem. 3
 Dr. **Rous Jan**, 1893 m.
 Dr. **Schrötter Jan**, Pr. 1935 div. nem. 3
 Dr. **Šrytr František**, 1916 div. nem. 3
 Dr. **Turek Bohumil**, 1930
 Dr. **Váňa Stanislav**, Pr. 1920 (1934) div. nem. 3
- Dr. **Vávra František**, Pr. 1934 divisní nem. 3
 TISÁ (Děčín) Dr. **Demuth Josef**, 1918 (1919) obv. p.
 TOUŠEŇ (Brandýs n. L.) Dr. **Brabec Václav**, 1913 (1930)
 TOUŠKOV (Stříbro):
 Dr. **Geissler Vilém**, Pr. 1926 n.
 Dr. **Nemelka Josef**, 1891 (1891) obv. žel. p.
 TOUŽÍM (Město Teplá) Dr. **Lauda Antonín**, 1920 (1921)
 Dr. **Luderer Bohdan**, 1926 (1928) obv. z.
 Dr. **Pittroff Antonín**, 1892 (1893) obv.
 TRHOVÉ SVINY (Č. Budějovice) Dr. **Gregora Karel**, 1890 (1891) pens. obv. p.
 Dr. **Joklová - Vaňková Božena**, 1923 (1932)
 Dr. **Kunnert Václav**, 1895 (1895)
 Dr. **Vaněk Ladislav**, 1924 (1932) obv.
 TRHOVÝ ŠTĚPÁNOV (Benešov):
 Dr. **Dvořák Svatopluk**, Pr. 1932 (1936) prakt.
 TRMICE (Ústí n. L.) Dr. **Borsdorf Jan**, 1921 (1924) p.
 Dr. **Friedrichová-Hoffmannová Hedvika**, 1919 (1925) ped. škol.
 Dr. **Nothdurft Rudolf**, Pr. 1908 obv.
 Dr. **Schütz Antonín**, 1912 (1921) m. p. škol.
 Dr. **Weigeld Egon**, 1923
 TRNOVANY (Teplice-Šanov) Dr. **Fortwaengler Kristian**, 1915 (1919) p.
 Dr. **Fortwaenglerová Marie**, 1917 (1919) p.
 Dr. **Kutschera Josef**, 1912 (1931) obv.
 Dr. **Lieben Arnošt**, 1903 (1906) p.
 Dr. **Pachner Karel**, 1905 (1919) žel.
 Dr. **Sklenka Gustav**, Pr. 1933 (1936) prakt.
 Dr. **Weber Gerhard**, 1930 (1934)
 Dr. **Weber Karel**, 1892 (1893) p.
- TRSTENICE (Litomyšl) Dr. **Janata Petr**, Pr. 1931 (1936) obv.
 Dr. **Novotný Václav**, 1893 (1894) obv.
 TRUTNOV: Dr. **Adeltová Margareta**, 1922 (1934)
 Dr. **Basko Walter**, Pr. 1929 (1935)
 Dr. **Dressler Theodor**, 1914 dermat. ven., Kudlichova 4
 Dr. **Erben Bruno**, Pr. 1934 (1936) nem.
 Dr. **Erkes Bedřich**, Horská ul.
 Dr. **Fiedler Arnošt**, 1926 (1931) int.
 Dr. **Gans Bedřich**, 1923 gyn. Pražská ul. 17
 Dr. **Gans Julius**, 1891 Pražská ul. 17
 Dr. **Goder Frant.**, Pr. 1934 (1937) nem.
 Dr. **Hermann Artur**, Pr. 1935 (1937) stom.
 Dr. **Hieke Reinhold**, 1923 (1933)
 Dr. **Janetschek Josef**, 1920, Náměstí 6
 Dr. **Jaroschka Bernhard**, 1924 p.
 Dr. **Kohn Julius**, 1922 lar. rhin. ot. Slezská ul. 14
 Dr. **Lederer Ludvík**, 1920 gyn. Uffo Hornova ul. 28
 Dr. **Mahler Filip**, Pr. 1909 (1935) úřední
 Dr. **Materna Maxmilián**, 1912 žel. p. Horská ul. 9
 Dr. **Milner Josef sen.**, 1887 opht. U kapličky 6
 Dr. **Milner Josef jun.**, 1920 opht. m.p., U kapličky 6
 Dr. **Opitz Josef**, 1921 ped. Ulice u chorořince 1

- Dr. **Petrik Gustav**, 1930 nem.
 Dr. **Pohlová-Seidlerová Helena**, Pr. 1931 nem.
 Dr. **Protzkar Arnošt**, 1913 opht. m. žel. Jablonecká 21
 Dr. **Rücker Ervin**, 1923 stom. Pražská č. 5
 Dr. **Scheuch Rudolf**, 1922 opht. Brunhildina ul. 10
 Dr. **Schneider Jan**, 1929 (1931)
 Dr. **Sturm Alfred**, Pr. 1932 (1934) nem.
 Dr. **Teichman Valtr**, Pr. 1937 nem.
 Dr. **Weiner Richard**, 1903 opht. dermat. ven. Jahnova ul. 10
- TŘEBENICE (Litoměřice):**
 Dr. **Pelech Ladislav**, Pr. 1931 (1934) obv.
 Dr. **Slawinger Hubert**, 1927 (1932)
- TŘEBECHOVICE (Hradec Králové)** Dr. **Klepetař Šimon**, 1894 (1895) p.
 Dr. **Schmidt Jan**, 1912 (1918) obv. p.
 Dr. **Simon Stanislav**, 1924 (1926)
- TŘEBÍLICE (Litoměřice):** Dr. **Charvát Karel**, Bo. 1932 (1937) prakt.
 Dr. **Kareš Antonín**, 1892 (1893)
- TŘEBOŇ** Dr. **Arnošt Karel**, 1901 (1910) stom. m.
 Dr. **Fiala Alois**, 1898 (1900) obv.
 Dr. **Grünbaum Bedřich**, Br. 1921 (1934)
 Dr. **Kaiser Ant.**, 1915 (1931) úřední
 Dr. **Krešl Stanislav**, 1923 (1934)
 Dr. **Pavlečka Alfred**, 1925 Vilová čtvrt
- TŘEBOVICE (Landškroun):**
 Dr. **Kellner Theodor**, Bo. 1929 (1934) z. obv.
- TŘEMOŠNÁ (Plzeň):**
 Dr. **Pick Otakar**, Pr. 1932 (1935) p.
 Dr. **Ryšavý Antonín**, 1911 (1933) obv.
- TŘEMOŠNICE (Čáslav)** Dr. **Hamáček Artur**, 1898 (1900)
- TŘI SEKERY (Mariánské Lázně)** Dr. **Fischer František**, 1918 (1919) obv.
- TUČAPY (Tábor)** Dr. **Přichystal Frant.**, 1921 obv.
- TUCHLOVICE (Slaný)** Dr. **Mandelík Bedřich**, 1924 (1927) p.
- TUCHOMĚŘICE (Praha-venkov):**
 Dr. **Paškovská Eugenie**, Pr. 1929
 Dr. **Riedl Ladislav**, Pr. 1927 primář léč. ústavu
- TUPADLA (Čáslav)** Dr. **Filip Štěpán**, 1889 (1890) obv.
 Dr. **Holub Jan**, Pr. 1930 (1934) obv.
- TURNOV** Dr. **Drahoňovský Václav**, 1929 stom.
 Dr. **Havlín Václav**, 1932 (1934) úř.
 Dr. **Havranová-Šolcová Marie**, 1923 (1926) ped.
 Dr. **Koňatko Jaroslav**, 1928 (1934) Pa-lackého 250
 Dr. **Král Vojtěch**, 1898 (1898) m. žel.
 Dr. **Kubát Arnošt**, 1924
 Dr. **Mašek Karel**, 1892 (1895) p.
 Dr. **Panocha František**, 1919 (1923)
 Dr. **Reiniš Antonín**, 1902 (1903) obv. žel. p.
 Dr. **Šolc Jiří**, 1922 (1926) p.
 Dr. **Šolcová Marie**, 1923 ped.
 Dr. **Šusta Jaroslav**, 1922 stom.
 Dr. **Zeman Jan**, 1903 (1906) obv. p.
- TURSKO (Praha-venkov):** Dr. **Cidlinský Karel**, 1928 (1932) všeob.
 Dr. **Neumann Emil**, 1930
- TÝN HORŠOVSKÝ:**
 Dr. et PhDr. **Petričevič Pavel**, 1919 (1935)
- Dr. **Rudolfský František**, 1889 (1892) pens. vrch. zdrav. rada
 Dr. **Rudolfský Waldemar**, Pr. 1927 obv.
 Dr. **Rudolfský Bedřich**, Pr. 1915 chir.
 Dr. **Ryska Emil**, 1914 (1919) stom. obv. voj.
 Dr. **Teuchner Hanuš**, 1923 (1923) nem. TÝN n. VLT. Dr. **Bachtin Alexander**, Pr. 1929 (1936) prakt.
 Dr. **Krugová Marta**, Pr. 1934 (1937) pr.
 Dr. **Pícha Jan**, Pr. 1933 (1935)
 Dr. **Praveček Josef** Pr. 1934 (1936) voj. děl. odd. 84
 Dr. **Trenda Jan**, 1892 (1926) obv. p.
 Dr. **Zeulka Viktor**, Pr. 1922 (1936) obv.
 Dr. **Zingerová-Bernardová Lydia**, 1931 (1933)
- TÝNEC HROCHŮV (Chrudim)** Dr. **Moravec František**, obv. žel.
TÝNEC n. L. (Kolín) Dr. **Müller Prokop**, 1923 (1932) obv.
 Dr. **Roder Vladimír**, 1924 (1926) p.
TÝNEC n. SÁZ. (Benešov) Dr. **Merkl Václav**, 1924 (1927) obv.
TÝNEC PANENSKÝ (Louny)
 Dr. **Hübschmann Alexandr**, 1925 (1926) obv.
 Dr. **Popov Mitrofan**, Pr. 1926 (1934)
- TÝNIŠTĚ n. Orł. (Rychnov n. Kn.)** Dr. **Křížanovský Josef**, 1928 (1931) Náměstí
 Dr. **Mejsnar Jaroslav**, 1902 (1910) obv. žel. p.
 Dr. **Žabokrtský Stanislav**, 1928 (1932) Pr. prakt.
- UHŘÍNĚVES (Říčany)** Dr. **Gut Antonín**, 1892 (1893) pens. obv. p.
 Dr. **Gaková-Poláková Ester**, 1927 stom. Smiřického nám. 39
 Dr. **Jerábek František**, 1914 (1925) obv. p.
 Dr. **Másl Rudolf**, 1896 (1898) p.
 Dr. **Seidl Jan**, 1931 (1934)
- UNHOŠŤ (Kladno)**
 Dr. **Hájek Jiří**, 1926 (1931)
 Dr. **Holeček Frant.**, 1881 (1919) p. v. v.
 Dr. **Pokorný František**, Pr. 1910 (1934) stom.
 Dr. **Poláček Alois**, Pr. 1932 (1936) prakt.
ÚDLICE (Chomutov) Dr. **Bendel František**, 1899 (1917) obv. p.
- ÚJEZD ČERVENÝ (Tábor):**
ÚJEZD DOLNÍ (Litomyšl) Dr. **Živný Mi-loslav**, 1912 (1914) obv. stom.
ÚJEZD n. L. (Říčany):
 Dr. **Dolganová-Bělogorská Klaudia**, Pr. 1933 (1935) stom.
 Dr. **Orlov Dimitrij**, Pr. 1929
- ÚJEZD KAMENNÝ (Č. Budějovice):** Dr. **Náhlík Jan**, 1914 (1921) obv. žel.
ÚJEZD POD KLADNEM (Kladno):
 Dr. **Dienstbier Jiří**, Pr. 1931 (1935) nem.
 Dr. **Sladký František**, 1913 (1923) šéf-lékař
 Dr. **Šimonková Marie**, Pr. 1936 nem.
- ÚJEZD PRAŠNÝ (Rokycany)**
 Dr. **Hrubý Karel**, Pr. 1930 (1934) obv.
ÚPICE (Trutnov): Dr. **Bouček Josef**, Pr. 1929 (1937) úřední.
 Dr. **Breinerová-Zimmermannová Růžena**, Pr. 1931 (1936)
 Dr. **Fléglová-Hnilíčová Ludmila**, 1920 obv. stom.
 Dr. **Pacák Josef sen.**, 1895 p.
 Dr. **Pacák Josef jun.**, 1927
 Dr. **Zimmer Emanuel Egon**, 1923 p. obv.

USOBÍ (Něm. Brod):

- Dr. **Sejín Juraj**, Br. 1929 (1936) obv.
ÚSTÍ n. L. Dr. **Adler Hugo**, 1920 (1927)
int. Schmeykalgasse 3
Dr. **Bardachzi František**, 1903 (1920)
doc. int. prim.
Dr. **Beran Wolfgang**, Pr. 1931 (1935)
stom. Schmeykalova 2a
Dr. **Bittersmann Leopold**, 1932 (1934)
nem.
Dr. **Bitíner Josef**, 1911 (1922) chir.
Dr. **Elaschke Otto**, Br. 1936, nem.
Dr. **Brachtl Rudolf**, Pr. 1933 (1935) nem.
Dr. **Budínerová Gertruda**, 1933 nem.
Dr. **Burkertová Hermina**, Pr. 1934 (1935)
O. N. P., Dlouhá 5
Dr. **Čížek Karel**, 1919 (1921) polic. žel.
škol. p.
Dr. **Deutsch Robert**, 1915 (1920) derm.
ven. Töpfergasse
Dr. **Doranth Karel**, 1923 (1925) p. Lange-
gasse 53
Dr. **Dusta Karel**, Pr. 1937 nem.
Dr. **Eichbaum Frant.**, Frankfurt n. M.
1930 (1937) z. m.
Dr. **Epstein Richard**, 1924 (1925) int.
a röntg.
Dr. **Exner František**, 1915 (1922) gyn.
Schmeykalstr.
Dr. **Fischer Karel**, 1928 (1933) ur. Ma-
sarykova tř. 56
Dr. **Fridolin Reinhart**, Pr. 1933 (1934)
nem.
Dr. **Fuchs Arnošt**, 1896 (1902) p. Dresd-
nerstr. 8
Dr. **Gallistl Josef**, Pr. 1931 (1935) nem.
Dr. **Gatterová-Pohlová**, Marktplatz 25
Johannesgasse
Dr. **Gröbner Engelbert**, Pr. 1935 (1936)
nem.
Dr. **Haas Antonín**, 1907 (1908) m. p.
Dr. **Halla Josef**, 1929 (1933) stom.
Dr. **Hantschel František**, 1926 (1926)
nem.
Dr. **Hauerová-Herzogová Bedřiška**,
Berlin 1931 (nostr. Prů. 1931)
ústavní Weinmannova nadace
Dr. **Herzum Herbert**, 1929 (1931) int.,
Marketina ul. čp. 8
Dr. **Horejschi Erich**, 1933 nem.
Dr. **Horetzky Arnošt**, 1909 (1926) m.
Arlstr. 4
Dr. **Hoyer Josef**, 1913 (1913) stom. Bahn-
hofplatz
Dr. **Höhne Bedřich**, 1923 (1924) stom.
Dresdnerstr. 43
Dr. **Illner Alma**, Pr. 1929 (1934) int.
Dr. **Katz Pavel**, 1919 (1921) derm. ven.
Bielastr.
Dr. **Kinderman Viktor**, Pr. 1934, ve-
doucí lékař městského fysikátu
Dr. **Klinger Hugo**, 1902 (1904)
Dr. **Kohn Karel**, Pr. 1936 (1937) ústavní
Weimannova nadace
Dr. **Kny Jindřich**, Pr. 1935 nem.
Dr. **Kohnová-Ascherová Zdenka**, ped.,
Sternplatz
Dr. **Konrad Albin**, Pr. 1927 (1936)
Dr. **Kotschová Renata**, 1928 nem.
Dr. **Kozák Zdenko**, 1919 (1932) obv.
Dr. **Kraus Arnošt**, 1920 (1933) gyn.
Dr. **Krehan Walter**, Pr. 1928, Grillpar-
zerova ul.
Dr. **Krestová Edita**, Pr. 1937 nem.
Dr. **Kynčl Josef**, Pr. 1914 (1935) úřední
Dr. **Lessig Antonín**, Pr. 1929 (1935), šéf-
lékař, O. N. P., Kippeltova 25
Dr. **Lederer Jindřich**, Pr. 1932 (1936)
sanatorium dra Woltára.
Dr. **Liebitzky Hanuš**, Pr. 1925 opht.,
Marktplatz 18
Dr. **Lichtenstern Arnošt**, 1896 (1902) gyn.
Maternioplastz
Dr. **Lingsch Jiří**, Pr. 1913 (1937) Ma-
terniho 2
Dr. **Link Josef**, 1932 nem.
Dr. **Locker Josef**, Pr. 1932 (1934) nem.
Dr. **Löwy Julius**, 1927 obv.
Dr. **Lurje Nathan**, 1897 (1914) p. Dresd-
nerstr. 44
Dr. **Maier Rudolf**, 1905 (1910) chir. orth.
roentg. Teplitzestr.
Dr. **Massmann Ferdinand**, Pr. 1934
(1936) prakt. Ohnsorgova 7
Dr. **Mattauch Jindřich**, 1936 (1937)
nem.
Dr. **Merkelová Anna**, Pr. 1935 (1936)
stom.
Dr. **Neuwinger Alfred**, Pr. 1936 nem.
Dr. **Novák Karel**, 1927 (1933) stom.
Dr. **Oesterreicherová-Konnsteinová Lu-
cie**, 1910 (1920) opht. škol.
Dr. **Patzold Ervin**, Pr. 1932 (1934) nem.
Dr. **Pick Bohumil**, 1890 (1893) p., Markt-
platz 18
Dr. **Plumert Walter**, Pr. 1928 (1936) ped.
Hasnerova 8
Dr. **Pohl Richard**, 1920 (1928) gyn.
Dr. **Pohlová-Gatterová Markéta**, 1924
Dr. **Pollak Adalbert**, 1912 (1914) stom.
Töpfergasse 4
Dr. **Rasp Walter**, 1929, Auerspergova 1
Dr. **Reinhardt Fridolin**
Dr. **Richter Arnošt**, Pr. 1928 (1935)
Dr. **Robitscher Emil**, 1915 (1921) derm.
ven. Kirchengasse
Dr. **Rothbaum Oskar**, 1908 (1908) derm.
Teplitzestr. 6
Dr. **Rubner Josef**, 1929 (1933) nem.
Dr. **Ruppert Arnošt**, Pr. 1932 (1935)
nem.
Dr. **Seger Emil**, 1899 (1900) derm. ven.
Bahnhofplatz 1
Dr. **Schierl Bedřich**, 1927 (1933) int.
Dr. **Schneider Erich**, 1913 (1920) int.
roentg. Dresdnerstr.
Dr. **Schöppe Jindřich**, 1910 (1922) opht.
Baumgartenstraße
Dr. **Schrötter Leo**, 1924 (1927) ped.,
Bielagasse 10
Dr. **Schwarz Fr.**, 1921 (1931) primár
nem.
Dr. **Schwertner Fr.**, 1926
Dr. **Simbriger Bedřich**, 1900 (1901) stom.
Dr. **Slíwová Anna**, 1923 (1933)
Dr. **Spitz Rudolf**, 1921 stom.
Dr. **Steinová Terezie**, Pr. 1935 (1937)
ústavní sanatorium Dra Woltára
Dr. **Stejnarová-Katzová Beata**, 1921
(1923) ped., Dr. Ohnovskygasse 35
Dr. **Stepan Karel**, 1922 (1924) stom.
Teplitzestr. 41
Dr. **Stradalová Jana**, 1917 (1928) ped.
Schmeykalstr. 5
Dr. **Strauss Julius**, 1889 (1895) úř. pens.
Dr. **Tauber Bedřich**, 1925 (1927) p.
Baumgartenstr. 11
Dr. **Tauber Roland**, 1927 (1931) ot. opht.
Dr. **Theussner Bedřich**, Pr. 1933 (1936)
stom. Materniova 4

- Dr. **Tippmann Otto**, 1919 (1922) žel. p. škol.
- Dr. **Tozzi Dominik**, Pr. 1936 nem.
- Dr. **Trinks Otto**, 1896 (1902) m. žel. p. p. škol. gyn.
- Dr. **Ungar Markus**, 1896 (1933)
- Dr. **Wania František**, Pr. 1933 (1934) nem.
- Dr. **Wanka Julius**, 1887 opht. škol. Hasnerstr. 16
- Dr. **Wanka Max**, 1921 (1927) stom., Hasnerstrasse 16
- Dr. **Weberová Anna**, 1931 (1932) nem.
- Dr. **Wohrizek Rudolf**, 1902 (1907) ped. Teplitzerstr. 4
- Dr. **Woltär Oskar**, 1901 (1907) neur. psych. Westfalenstr. 236
- Dr. **Wotzilka Gustav**, 1912 (1918) lar. rhin. ot.
- ÚSTÍ n. ORL. (Lanškroun) Dr. **Bradová Božena**, 1920 (1924) úřed. okr. nem. poj.
- Dr. **Ehl Josef**, 1928 (1931) tbc.
- Dr. **Höhl Emanuel**, 1928 (1931) Pr. pr. a pokl. lék.
- Dr. **Hubálek Josef**, 1901 (1924) stom.
- Dr. **Neškudla Alois**, 1932 (1933) stom.
- Dr. **Novotný Václav**, 1907 (1918) obv.
- Dr. **Slavinger Frant.**, 1910 (1931) okr. nem. pojišť.
- Dr. **Velebil Neklan**, 1912 (1918) obv.
- Dr. **Zajíček Josef**, 1897 (1917)
- ÚŠOVICE (Mariánské Lázně) Dr. **Plass Vilém**, 1920 (1927) obv.
- ÚSTĚK (Litoměřice)
- Dr. **Baumgartenová-Schindlerová Adela**, Pr. 1927
- Dr. **Heller František**, 1918 (1919)
- Dr. **Schindler Alois**, 1923 (1925) obv. žel.
- Dr. **Schindlerová Adéla**
- ÚTERÝ (Planá) Dr. **Kindl Vilém**, 1920 (1923) chir. obv. p.
- ÚVALY (Český Brod) Dr. **Dočekal Jaroslav**, Pr. 1929 (1936) prakt.
- Dr. **Fiedler Břetislav**, 1926 (1927)
- Dr. **Horák Josef**, 1909 (1919) obv. žel. p.
- ÚŽICE (Kralupy n. Vlt.):
- Dr. **Matoušek Antonín**, V. 1900
- VACOV (Strakonice)
- Dr. **Bek Josef**, Pr. 1931 (1936) obv.
- VALEČ (Žlutice)
- Dr. **Pitroff Arnošt**, 1927 Prn. obv.
- VALKERICE (Děčín): Dr. **Althaus Rudolf**, Pr. 1932 (1937) prakt.
- Dr. **Mittelbach Josef**, 1923 (1927) obv. p.
- VAMBERK (Rychnov n. Kn.) Dr. **Němec František**, 1899 (1900) žel. p.
- Dr. **Roubal Rudolf**, 1886 (1890) pens. obv. p.
- Dr. **Šichan Vladimír**, 1921 (1928) p.
- Dr. **Verhun Josef**, 1927 obv.
- VARNSDORF: Dr. **Brener Walter**, nem.
- Dr. **Donath Edmund**, 1914 (1919) p.
- Dr. **Feist Jiří**, 1919 (1926) chir. prim.
- Dr. **Goldberg Hugo**, 1899 (1904) opht. prim.
- Dr. **Goldberg Robert**, 1906 (1907) stom.
- Dr. **Grossmannová Markéta**, 1919 (1922) ped.
- Dr. **Johne Rudolf**, 1926 (1927)
- Dr. **Illner Antonín**, 1926 (1934) Dollinerstraße 1634
- Dr. **Jochwedson Leon**, 1930 nem.
- Dr. **Kantor Ivo**, 1920 (1931)
- Dr. **Klaus Jan**, 1911 (1921) gyn. šéflékař nem. poj.
- Dr. **Korálek Viktor**, 1898 (1899) žel. p.
- Dr. **Köhler Rainer**, Pr. 1936 (1937) nem.
- Dr. **Kramer Gotthard**, Pr. 1925 (1936)
- Dr. **Leupelt Adolf**, 1910 (1910) lar. rhin. ot.
- Dr. **Ringel Richard**, 1916 (1926) p.
- Dr. **Rössler Jan**, 1923 (1925) dermat. ven.
- Dr. **Salamon František**, Pr. 1936 nem.
- Dr. **Schäffl Emanuel**, 1923 (1923) p.
- Dr. **Schnobl Gebhard Eduard**, Pr. 1935 nem.
- Dr. **Schubert Antonín**, 1902 (1906) m. p.
- Dr. **Spitz Viktor**, 1903 (1919) dermat.
- Dr. **Tietze Rudolf**, 1929 (1923)
- Dr. **Weinbrenner Norbert**, 1926 (1928) stom. nem. pokl.
- Dr. **Winkler Hynek**, 1894 (1897) chir. pens. prim.
- Dr. **Zinnerová Elsa**, 1925 (1927) stom. nem. pokl.
- VEJPRTY (Přísečnice): Dr. **Brožowsky Karel**, 1924 (1925)
- Dr. **Brožowsky Zdeněk**, 1896 (1898) m. v. v.
- Dr. **Ficker Theodor**, Pr. 1931 (1935) prakt.
- Dr. **Frank Břeněk**, 1925 (1926) obv.
- Dr. **Gröger Viktor**, 1913 (1920) nem.
- Dr. **Kraus Rudolf**, Inšpruk 1920, nostr. Prn. 1932, prakt.
- Dr. **Lukan Josef**, 1897 (1899)
- VELEMÍN (Litoměřice): Dr. **Süssmilch František**, 1932 (1934)
- Dr. **Weil Emil**, 1897 (1907) obv.
- VELEMYSLEVES (Žatec) Dr. **Sobe Artur**, 1922 (1934)
- VELEŠÍN (Český Krumlov) Dr. **Hartman Lev**, 1900 (1902) obv. žel. p.
- Dr. **Sezemský Jan**, Pr. 1932 (1935)
- VELHARTICE (Sušice): Dr. **Klimeš Ant.**, Pr. 1932 (1935) prakt. l.
- VELICHOVKY (Dvůr Králové n. L.) Dr. **Kopecký František**, 1906 baln. po dobu sezony
- Dr. **Krotl Stanislav**, Pr. 1924 (1936)
- VELÍM (Kolín) Dr. **Kryf Václav**, 1899 (1912) obv. v. v.
- Dr. **Němceček Otakar**, Pr. 1928 (1936)
- Dr. **Urbánek Josef**, 1914 (1914)
- VELKÁ ÚPA (Trutnov) Dr. **Kollmann Albin**, Pr. 1927
- VELKÉ HAMRY (Semily) Dr. **Tůma Josef**, 1929 obv.
- VELKÉ HLEĐSEBE (Mar. Lázně) Dr. **Sacher Maxmilián**, 1917 (1931)
- VELKÉ POPOVICE (Jilové):
- Dr. **Šretter Václav**, Pr. 1933 (1935)
- VELTRUSY (Kralupy n. V.): Dr. **Hányš Bohuslav**, Pr. 1930 (1936) obv.
- VELVARY (Kralupy n. Vlt.)
- Dr. **Čihák Jaroslav**, 1920 (1926) obv.
- Dr. **Markovics Evžen**, Pr. 1933 (1934)
- Dr. **Pavljuk Fedir**, Pr. 1931 (1937) prakt.
- Dr. **Srbek František**, 1882 (1888) obv. žel. p.
- Dr. **Vraný Eduard**, 1884 (1887) obv.
- VERNERICE (Děčín): Dr. **Buka Rudolf**, Pr. 1935 (1936)
- Dr. **Haschke Ludvík**, 1924 (1926) p.
- Dr. **Schwarz Eduard**, 1896 (1896) obv. žel. p.
- VES HORNÍ (Chomutov):
- VES NOVÁ POD PLEŠÍ (Příbram):
- Dr. **Dobešová-Eschková Milada**, Pr. 1931 (1935) ústavní
- Dr. **Kertész Endre**, Pr. 1928 (1935) úst.

- Dr. **Ludvík Vladimír**, Pr. 1932 (1934) nem.
- Dr. **Makovská-Čakrtová Marie**, Pr. 1932 (1935) ústavní
- Dr. **Paříková Karla**, Pr. 1932 (1935) úst.
- Dr. **Pastrňák Arnošt**, Pr. 1935 (1937) úst.
- VESEC (Liberec): Dr. **Baudisch Jan**, Pr. 1932 (1935)
- VESEC (Liberec)
- VESELÍ n. L. (Třeboň) Dr. **Fürst Adolf**, 1895 (1896) obv. žel. p. stom.
- Dr. **Koranda Miloš**, Pr. 1934 (1936) prakt.
- VĚTRNÉ (Čes. Krumlov) Dr. **Rumler Petr**, Pr. 1931 (1934) p.
- VĚTRNÝ JENÍKOV (Humpolec):
- Dr. **Frček František**, Pr. 1933 (1936) obv.
- VILDŠTEJN (Cheb) Dr. **Siebenhühner Václav**, 1902 (1911) obv.
- Dr. **Werner Josef**, 1927 (1931)
- VILÉMOV (Čáslav) Dr. **Šourek Jiří**, obv.
- VILÉMOV (Kadaň) Dr. **Köhler Bedřich**, 1925 (1927)
- VIMPERK (Prachatice)
- Dr. **Finger Erich**, Pr. 1933 (1935)
- Dr. **Hradský Alois**, Pr. 1933 (1934) prakt.
- Dr. **Hruďa Samuel**, Pr. 1933 (1935)
- Dr. **Thoma Fr.**, 1925
- Dr. **Vácha Emil**, 1924 (1932) obv.
- VINOŘ (Praha-venkov) Dr. **Holeček Ladislav**, 1924 (1927) obv.
- Dr. **Rattichová-Holečková E.**, stom.
- VLACHOVÉ BŘEZÍ (Prachatice):
- Dr. **Kostohryzová-Krejsová Jarmila**, Pr. 1934 (1936) stom.
- Dr. **Krejsa František**, Pr. 1934 (1935) prakt.
- Dr. **Traxler Jaroslav**, Pr. 1928 obv.
- VLÁŠIM (Benešov):
- Dr. **Beneš Josef**, Pr. 1926 stom.
- Dr. **Homolová Zofie**, Pr. 1929 (1935) prakt. I.
- Dr. **Losenický František**, 1897 (1899) p.
- Dr. **Schiller Viktor**, 1906 (1921)
- Dr. **Vyskočil Antonín**, obv. p.
- VLKÝŠ (Stříbro) Dr. **Raymann Josef**, 1925 (1928) obv. p.
- VODNANY (Písek): Dr. **Badaš Ber.**, 1930 (1932) prakt.
- Dr. **Morávek Vladimír**, Pr. 1933 (1937)
- Dr. **Prikupcová-Badašová Pavla**, 1930 (1932) p.
- Dr. **Roubal Stanislav**, 1919 (1924) obv.
- Dr. **Sílhavý Vojtěch**, stom. obv.
- VODOCHODY (Roudnice n. L.):
- Dr. **Poljanská-Černavina Alexandra**, Pr. 1929 (1936) stom.
- VOJKOV (Brod Č.) Dr. **Šípek Jindřich**, 1889 (1932) fysikální dietetická léč.
- VOJKOVICE (Jáchymov) Dr. **Maurer Antonín**, 1922 (1927) obv. p.
- VOLARY (Prachatice) Dr. **Pimmer Jan**, 1922 (1923) obv.
- Dr. **Sterz Rudolf**, 1909 (1909)
- VOLENICE (Strakonice):
- Dr. **Vinogradov Anatolij**, Pr. 1925 (1933) obv.
- VOLEŠOVICE (Jílové) Dr. **Richter Antonín**, 1914 (1916) obv. p.
- VOLFARTICE (Česká Lípa):
- Dr. **Winkler Ervín**, Pr. 1935 (1936)
- VOLYNĚ (Strakonice): Dr. **Čadská Růžena**, Pr. 1935 nem.
- Dr. **Fügner Ignác**, 1892 (1894) obv. prim. nem. v. v.
- Dr. **Kasper František**, 1920 (1926) obv. p.
- Dr. **Tomsa Karel**, 1920 (1926) prim. nem.
- VOTICE (Sedlčany): Dr. **Hroch Antonín**, obv.
- Dr. **Kohn Hugo**, 1924 (1933) p.
- VRACLAV (Vysoké Mýto): Dr. **Polášek Michal**, Pr. 1927 (1936) stom. voj.
- VRANĚ n. Vlt. (Praha-venkov) Dr. **Krček Vladimír**, 1931 (1934)
- VRANOVA (Furnov)
- Dr. **Skalla Pavel**, Pr. 1932 (1936) prakt.
- VRANÝ (Slaný)
- Dr. **Štěpánek Josef**, Pr. 1932 (1935) obv.
- VRATISLAVICE (Liberec) Dr. **Hasler Emil**, 1924 obv.
- Dr. **Knobloch Rudolf**, 1922 (1922)
- Dr. **Köhner Rudolf**, 1925 stom.
- Dr. **Molitor Emil**, 1889 (1892) obv.
- VRÁŽ (Písek): Dr. **Blažková Ivana**, Pr. 1934 (1936)
- Dr. **Elis Jan**, Pr. 1926 (1936) nem.
- Dr. **Ježková Světluše**, Pr. 1935 (1936), sanatorium NPSÚ.
- Dr. **Sachs Antonín**, Pr. 1926 (1936) sanatorium NPSÚ.
- Dr. **Schwarzová-Elisová Marie**, Pr. 1927 (1936) stom. sanatorium NPSÚ.
- VRDY (Čáslav):
- Dr. **Zimmermann František**, Pr. 1929 (1935) obv.
- VRCHLABÍ:
- Dr. **Ettel Walter**, 1922 (1923) p.
- Dr. **Haberzettl František**, 1924 (1927) stom.
- Dr. **Kaulfersch Wolfgang**, Pr. 1937 nem.
- Dr. **Kneifel**, Pr. 1933 (1937) subst. primáře
- Dr. **Klug Jan**, Pr. 1934 (1936) nem.
- Dr. **Königer Hugo**, 1900 (1903) obv. žel. p.
- Dr. **Meissner Alfred**, 1924 prim. nem.
- Dr. **Peschl Hubert**, 1930 nem.
- Dr. **Pomper Vítězslav**, Pr. 1927 (1934) úřední
- Dr. **Schnitzer Ludvík**, 1891 m.
- Dr. **Sturm Bedřich**, 1922 (1925) p.
- Dr. **Süss Oswald**, 1927 (1927)
- VRCHOSLAV (Teplice-Sanov):
- Dr. **Sobe Artur**, Pr. 1922 (1936) stom.
- Dr. **Wagner František**, Pr. 1920 (1936) stom.
- VROUTEK (Podbořany) Dr. **Oberst Josef**, 1895 (1897) obv. p. stom.
- VŠERUBY (Domažlice): Dr. **Matschl František**, 1930 Prň. okr. nemoc.
- Dr. **Schneider Jiří**, Pr. 1890 obv. v. v.
- VŠERUBY (Stříbro):
- Dr. **Gans Viktor**, Pr. 1925 z. obv.
- VŠESTARY (Hradec Králové):
- Dr. **Doskocz Josef**, Pr. 1930 (1936) prakt.
- Dr. **Šram Josef**, 1894 (1894) obv. p.
- Dr. **Negrobov Mikuláš**, 1927 (1931) žel.
- VTELNO MĚLNICKÉ (Mělník) Dr. **Šírek Jan**, 1912 (1913) obv. p.
- VYSOKÁ (Mělník) Dr. **Rada Matěj**, 1920 (1924) obv. p.
- Dr. **Jiránek Otto**, Pr. 1936 nem.
- VYSOKÉ n. J. (Jilemnice)
- Dr. **Lhota Josef**, 1917 (1922) obv.
- Dr. **Piša Vladimír**, Pr. 1925, primář nemocnice
- VYSOKÉ VESELÍ (Nový Bydžov) Dr. **Veselý Josef**, 1924 (1928) obv. p.
- VYSOKÝ CHLUMEC (Sedlčany):
- Dr. **Šterbová-Němcová Aloisie**, 1927 stom.
- VYŠŠÍ BROD (Kaplice) Dr. **Grillberger Leopold**, 1895 (1897) obv. žel. p.

- Dr. **Tuček Hubert**, 1926 (1933)
WÖLMSDORF (Šluknov):
Dr. **Beer Otmár**, Pr. 1925 p.
ZÁBLATÍ (Prachatice):
Dr. **Helzl Rudolf**, Pr. 1927 (1935)
ZAHŘÁDKA (Ledeč n. Sáz.): Dr. **Pavlík Josef**, Pr. 1925 (1937) obv.
Dr. **Provazník Jan**, 1896 (1898) obv. p.
ZAHŘÁDKY (Česká Lípa) Dr. **Brehm Robert**, 1920 (1923) obv.
Dr. **Hanel Ervin Vítězslav**, 1930 (1934)
ZÁKUPY (Česká Lípa) Dr. **Beran Otto**, 1921 (1924) obv.
Dr. **Hanel Ervin Vítězslav**, Pr. 1930 (1934)
Dr. **Ullrich Karel**, 1888 (1890) obv.
ZÁLEZLY (Ústí n. L.)
Dr. **Weigelt Egon**, 1923 (1925) žel. p. škol.
ZÁLUŽÍ (Most) Dr. **Löffler Josef**, 1920 (1921) ob. p.
ZÁSMUKY (Kolín) Dr. **Hrb Jaroslav**, 1910 (1933) obv.
Dr. **Wisinger Josef**, 1924 (1926) p.
ZBIROH (Rokycany): Dr. **Diamant Oskar**, 1930 (1932) prakt.
Dr. **Palamarčuk Petr**, Pr. 1930 (1935) obv.
ZBRASLAV (Praha-venkov) Dr. **Adler Vojtěch**, 1927 (1933), Palackého 24.
Dr. **Daněk František**, 1896 (1898) obv.
Dr. **Keresztezi Josef**, 1923 (1933) stom.
Dr. **Matoušek Josef**, Pr. 1933 (1937) prakt.
Dr. **Tuhá - Vančurová Ludmila**, 1921 (1921) p.
Dr. **Vančura Vladislav**, 1921 (1921) p.
ZBRASLAVICE (Kutná Hora) Dr. **Kobližek Josef**, 1889 (1890) pens. obv.
Dr. **Meisl Karel**, 1924 (1928) p. obv.
Dr. **Ryšavý Antonín**, 1911 (1928) obv. žel. p.
ZBÝŠOV (Čáslav) Dr. **Štaffa Václav**, 1922 (1922) obv.
ZDICE (Hořovice) Dr. **Jeniček Jaroslav**, 1925 (1926) p. obv.
Dr. **Knotek Oldřich**, Pr. 1932 (1936) prakt. I.
ZDÍKOV (Prachatice) Dr. **Hála František**, 1920 (1925) obv.
ZEIDLER (Šluknov) Dr. **Sauermann František**, 1929 (1934) p.
ZLONICE (Slaný) Dr. **Jirkovský Jaroslav**, 1907 (1921) obv. p.
Dr. **Kittl Karel**, 1891 (1893) p.
Dr. **Novotný Ant.**, 1927 (1931) Pr. stom.
ZRUČ (Ledeč n. Sáz.) Dr. **Dias Alois**, 1922 (1933) obv.
Dr. **Svoboda Josef**, 1891 (1892) obv. žel. p.
ZVÍKOVEC (Rokycany) Dr. **Spryň Klement**, stom.
ZVOLENĚVES (Slaný) Dr. **Minařík Václav**, 1908 (1912) obv. žel. p.
ZACLĚR (Trutnov):
Dr. **Bittner Vilém**, Pr. 1932 (1934) nem.
Dr. **Havliček Hanuš**, 1917 prim. nem.
Dr. **Hillitzer Arnošt Josef**, 1926 žel. obv.
Dr. **Langner Rolf**, Pr. 1934 (1937)
ZALANY (Teplice - Šanov) Dr. **Bauer Karel**, 1905 (1913) obv.
ŽAMBERK Dr. **Bukovský Antonín**, sanatorium Albertinum
Dr. **Černý Josef**, 1901 (1905) obv. žel. p.
Dr. **Holubová-Bučinská Marie**, Albertinum
Dr. **Kublák Zdeněk**, Pr. 1933 (1936) sanatorium „Albertinum“
Dr. **Novotná-Prokešová Jarmila**, Pr. 1930 (1930) stom.
Dr. **Ponec Zdeněk**, Pr. 1934 (1936) voj. hran. prapor 3
Dr. **Prokeš Karel**, 1927 (1931) úřední
Dr. **Slavíková - Lukášová Anna**, 1920 (1934) stom.
Dr. **Suchánek Ant.**, 1929 obv.
Dr. **Weidner Koloman**, 1927 voj.
ŽANDOV (Česká Lípa) Dr. **Hatzak Gustav**, 1908 (1919)
ŽANDOV DOLNÍ (Mariánské Lázně) Dr. **Bachtrog Josef**, 1914 obv. stom.
Dr. **Rapaport Berko**, Pr. 1926 (1936) prakt.
Dr. **Waidhas Josef**, Pr. 1932 (1937) prakt.
ŽATEC Dr. **Auerbach Jan**, 1911 (1921) derm. ven.
Dr. **Becker Eduard**, 1921 (1926) p.
Dr. **Bergmann Vilém**, 1890 (1893) chir. prim.
Dr. **Buršský Bedřich**, Pr. 1934 (1936) nem.
Dr. **Duchek Josef**, Pr. 1923 (1936) úřední
Dr. **Eben Karel**, 1910 (1920) chir. gyn.
Dr. **Feigl František**, 1932 ped.
Dr. **Fink Josef**, 1915 (1920) m.
Dr. **Gabler Rudolf**, Pr. 1934 (1936) nem.
Dr. **Glatz Otto**, Pr. 1935, nem.
Dr. **Heinemannová Josefa**, Pr. 1926 (1935) roentg.
Dr. **Heisler František**, 1913 (1920) žel. obv.
Dr. **Heller Rudolf**, 1889 (1892) p.
Dr. **Herzigová Markéta**, 1923 oph. t.
Dr. **Hossner Antonín**, Pr. 1935 (1936) nem.
Dr. **Jezdinský Edvard**, 1932 (1934) nem.
Dr. **Jirka Heřman**, Pr. 1905 (1936)
Dr. **König Robert**, 1917 (1934) gyn. ul. Dra Bergmanna 652
Dr. **Letl Eduard**, Pr. 1933 (1935) nem.
Dr. **Löhl František**, 1908 (1909) stom.
Dr. **Löwy Artur**, 1920 (1921) stom.
Dr. **Löwy Bedřich**, 1928 (1931) int.
Dr. **Ludwig Rudolf**, 1914 (1920) p.
Dr. **Meier Arnošt**, Pr. 1936 nem.
Dr. **Meusling Karel**, 1913 (1921) stom.
Dr. **Mohrová Margareta**, Pr. 1931 (1936) Jakobova 283
Dr. **Mörl František**, Pr. 1925 (1935) nem.
Dr. **Nohel Edmund**, 1900 (1903) derm. ven. vrch. žel.
Dr. **Novák Rudolf**, Pr. 1933 (1935), žel.
Dr. **Ohorn Karel**, Pr. 1936 nem.
Dr. **Pollak Hanuš**, Pr. 1934 (1936)
Dr. **Puschner Karel**, 1909 (1913) p.
Dr. **Sperling Vilém**, 1927 (1932) Jukobova 278/79, obv.
Dr. **Stöhr Jakob**, Pr. 1932 (1935)
Dr. **Toušek Antonín**, 1925 (1934) poj.
Dr. **Tschinkel Raimund**, 1900 (1904) p.
Dr. **Winter Jan**, 1924 (1927) lar. rhin. ot.
ŽEBRÁK (Hořovice) Dr. **Sojka Ant.**, 1927 obv.
ŽEHUŇ (Poděbrady) Dr. **Plitas Alexander**, Pr. 1926 (1934)
ŽEHUŠICE (Čáslav) Dr. **Beran Bohumil**, 1924 (1933) obv.
ŽELEZNÁ RUDA (Klatovy) Dr. **Harpmann Richard**, 1921 (1923) obv. p.
Dr. **Waldek Karel**, 1926 (1928)

ŽELEZNICE (Jičín):

- Dr. **Paulus Zdenko**, 1919
 Dr. **Roubíček Otto**, Pr. 1930 (1935)
 Dr. **Vichová-Roubíčková Milada**, Pr. 1932 stom.

ŽELIV (Humpolec)

- Dr. **Kelin Mikuláš**, Pr. 1927 (1935) obv.

ŽELNAVA (Český Krumlov)

- Dr. **Thierfeld Karel**, 1921 (1922) obv. žel. p.

ŽIHLE (Podbořany)

- Dr. **Havel Ladislav**, 1930 (1933)

ŽIROVNICE (Kamenice nad Lípou)

- Dr. **Bezečný Josef**, 1913 (1916) obv. p. stom.

- Dr. **Greif Ěvžen**, Pr. 1931 (1935)

ŽLEBY (Čáslav):

- Dr. **Roháč Vojtěch**, Pr. 1929 (1936)

ŽLEBY ČESKÉ (Prachaticy)

- Dr. **Škorpík František**, 1897 (1900) obv. žel. p.

ŽLUTICE:

- Dr. **Dembicki Leo**, Pr. 1925 (1935) obv.

- Dr. **Träger Ferdinand**, 1919 (1922) p.

- Dr. **Tschochner František**, 1890 (1890) p.

- Dr. **Wufka Rudolf**, 1892 (1894) obv. p.

ŽICHOVCE (Sušice)

- Dr. **Pohl Otakar**, 1911 (1912) obv. p.

ŽINKOVY (Přeštice):**ŽIŽELICE (Nový Bydžov)**

- Dr. **Krupař Oldřich**, 1895 (1900) obv. p.

- Dr. **Šnajder Judko**, 1926 (1927)

- Dr. **Zlotnická Lea**, 1927 u dra Šnajdra

MORAVA A SLEZSKO.**VELKÉ BRNO:**

- Dr. **Adam Jaroslav** 1912 (1919) m. (Merhautova 20)

- Dr. **Adámková-Bosáková Svatava**, Pr. 1936 (1936) ped. nem.

- Dr. **Adamus Karel** 1919 (1923) m. okr. (Židenice, Vaškova č. 13)

- Dr. **Adler Edmund** 1919 (1926) int. (Dvořákova č. 14)

- Dr. **Adler Zoltán** Pr 1925 (1931) stom. (Janská 7)

- Dr. **Allerhand Leo** 1901 (1936) int. (U radnice 2)

- Dr. **Andrysík Josef** 1913 (1921) žel. (Kounicova 43)

- Dr. **Arnold Vilém** 1908 (1910) stom. (Orlí 5)

- Dr. **Bachrich Pavel** 1921 (1923) dermat. ven. (Zelný trh č. 21)

- Dr. **Baldrian Karel** 1925 (1933) chir. (Dominikánské n. 3/III)

- Dr. **Bandler Pavel** 1920 (1927) (Stará 20)

- Dr. **Barber Bedřich** Bo 1930 ped. nem.

- Dr. **Bartoníček Václav** 1893 (1897) žel. p. (Starobrněnská č. 19)

- Dr. **Bartoš Ferdinand** 1924 (1924) (Smetanovo 8)

- Dr. **Basch Karel** 1909 (1919) stom. (Masarykova 26)

- Dr. **Bátková Jarmila**, Bo. 1937, úst. stom. klinika

- Dr. **Bečka Jan**, 1918 (1919) prof. vys. školy zvěrolék. (Pražská 69)

- Dr. **Bedroš Roman**, Bo. 1934 (1937) nem. Zemská nemocnice

- Dr. **Bělohradská-Piňhová Růžena**, 1921 (1924) psych. (Josefská č. 25)

- Dr. **Berák Vratislav** 1909 (1920) int. m. (Kapucínské nám. 2/4)

- Dr. **Berka František** 1900 (1921) univ. prof., soud. lék. (Úvoz 33)

- Dr. **Berka Zdeněk**, Pr. 1931 (1936) nem.

- Dr. **Bermann Otto**, Vídeň 1925 Joštova 1

- Dr. **Besedová-Česneková** 1920 (1924) ped. (Královo Pole, Palackého 16)

- Dr. **Beuil Pavel** 1914 (1921) dermat. ven. kosm. (A. Dvořáka 14)

- Dr. **Beyer Theodor** 1895 (1921) pens. voj. dermat. ven. (Cejl č. 7)

- Dr. **Bezdiček Jiří** 1930 (1930) dermat. a ven.

- Dr. **Bienenstock Vojtěch**, 1924 (1933) stom. (Husovice, Vranovská 72)

- Dr. **Bidlo Vladimír** Pr 1921 (1936) (Cihlářská 1)

- Dr. **Bílý František** 1914 (1921) stom. (Augustinská 2)

- Dr. **Binar Josef** 1906 (1928) dermat. ven. (Dvorecká 5)

- Dr. **Bittner Vilém** 1893 (1899) prim. ped. (Lažanské nám. 9)

- Dr. **Blažková Anna** Bo 1934 (1935) nem.

- Dr. **Blažková Marie** Bo 1935 (1936) stom.

- Dr. **Blažková-Horáková Antonie** 1926 (1927) stom. (Masarykova 29/I)

- Dr. **Blum Karel** 1926 (1926) int. (Beethovenova 4n)

- Dr. **Bobath Karel**, Pr. 1936 nem. sanatorium Dra Beckmanna

- Dr. **Boček Bohumil** 1921 (1921) gyn. por. (Česká 16)

- Dr. **Bočková-Kratochvílová Anna** 1922 (1922) gyn. (Česká 16)

- Dr. **Bohrn Ladislav** 1930 (1931) prakt. (Hybešova 23)

- Dr. **Boris Bohdan** 1924 (1928) pulm. (Veveří 43)

- Dr. **Bronec František**, Bo. 1932 (1936)

- Dr. **Brychta Josef** 1922 (1925) gyn. (Nám. Svobody 18)

- Dr. **Budinská Marie** 1928 (1930) stom. (Kozí ul. 12)

- Dr. **Buchingerová-Růžičková Adela** Bo 1932 (1935) stom. (Rečkovice, Böhmová 1)

- Dr. **Bundil Kuno** 1932 (1934) (Na Pískách 15/II)

- Dr. **Buriánková Olga** Bo 1936 nem. zemská nemocnice

- Dr. **Cernovič Alfred** Pr 1932 (1934) nem.

- Dr. **Cícha Otakar** 1925 (Veverí 17)

- Dr. **Czabke Edmund** (Antonínova 22)

- Dr. **Čech František** 1900 (1901) stom. (Panská 2)

- Dr. **Čermáková-Adamová Marie** 1928 (1928) dermat. ven. (Masarykova 21)

- Dr. **Černoš Jiří**, Bo. 1935 (1936) psych. klinika

- Dr. **Černý Karel** 1924 (1924) m. (Cejl 3)

- Dr. **Červinková Zdenka** Bo 1934 (1935) nem. (zem. nem.)

- Dr. **Čubuk Anatol** 1927 (1929) int. (Nová ul. 3)

- Dr. **Daniel Karel** 1924 (1924) m. (Hvězdová 10)

- Dr. **Daňková-Müllerová Anna** 1926 (1930) gyn. (Panská 6-10)

- Dr. **Darmopilová Milena**, Bo. 1937 (1937) nem. zemská nemocnice

- Dr. **David Eduard** Pr 1931 (1936) (U solnice 13)

- Dr. **Derka Ferdinand**, Bo. 1935 (1937) stom. (Jesuitská 11)

- Dr. **Deutsch Hugo** 1900 (1904) p. (Francouzská 1)

- Dr. **Deutschová Greta** Bo 1935 nem. (Štěpánská 10)

- Dr. **Dobiáš Josef**, Pr. 1922, odb. stom. Cejl 113.
- Dr. **Dobíšek Karel**, Bo. 1934, nem. Masarykova
- Dr. **Doležal Jan** 1921 (1927) m. (Komárovská 7-9)
- Dr. **Doležal Jan** Bo 1931 (1935) prakt. (Řečkovice)
- Dr. **Doležal Václav** 1913 (1921) dermat. ven. (Koliště 3)
- Dr. **Doubrava Bohumír** Br 1934 (1936) nem.
- Dr. **Dráždil Karel**, Bo. 1934 (1937) nem.
- Dr. **Drbalová-Pajerová Anna** 1933 ped. (Běhounská ul. č. 8)
- Dr. **Drexler Rudolf** 1917 (1934) stom. (Safaříkova 16)
- Dr. **Drobný Josef** 1932 nem. (Na Ponávce 32)
- Dr. **Drobný Josef** 1896 (Masarykova čtvrt, ul. Fr. Blého č. 14)
- Dr. **Drška Jindřich** 1909 (1912) m. p. žel. (Židenice, Komenského 18)
- Dr. **Duspivová-Fischerová Emma** Bo 1933 (1936) ped.
- Dr. **Dux Pavel** Vídeň 1922 dermat. a ven. (Česká 1)
- Dr. **Dworski Karel** 1925 (Komárov, Nová 14)
- Dr. **Elbogenová Jarmila**, Bo 1933 (1936) Kotlářská 29
- Dr. **Engelmann Rudolf** 1894 (1899) prim. dětské nemocnice
- Dr. **Epstein Markus** 1895 (1899) gyn. (Wilsonovo nám. 2)
- Dr. **Epstein Hans** 1924 (1929) gyn. (Wilsonovo nám. 2)
- Dr. **Epstein Haro** Pr 1929 (1935) ot. rhin. lar. (Divadelní 2)
- Dr. **Eysselt Adolf** Pr. 1899 úřední v. v. Zabovřesky, Křížkovského 14)
- Dr. **Fai Mikuláš** Pr 1931 (1934) voj. ppl. 43 (Bednářská 27)
- Dr. **Feikeová-Mateyková Isabela** Bo 1934 nem.
- Dr. **Feinerová-Bienenstocková Janina** 1924 (1933) Blatná 1
- Dr. **Feldmannová-Haasová Zofie**, 1924 (1936) int., Masarykova čtvrt, ul. K. Wavry 67
- Dr. **Feller Andělín** Bo 1933 „Dům útěchy“
- Dr. **Ferdinand Oldřich** 1934 (1936) ot. klinika
- Dr. **Figarová Blažena**, Bo. 1936 nem.
- Dr. **Fink Bruno** Bo 1929 (1931) (Tišnovská ul. 70)
- Dr. **Firbas Karel** 1894 Pr voj. pens. generál zdrav. Zelený trh 1-III
- Dr. **Fischel Rudolf** 1922 (1922) gyn. (Ant. Dvořáka 14)
- Dr. **Fischer Adolf** 1900 (1908) pulm. p. (Legionářská 11)
- Dr. **Fischel Vítězslav** 1902 (1905) pens. vrch. okr. lékař (Mýtní 2)
- Dr. **Fišer Ladislav** 1920 dermat. ven. (Francouzská 12)
- Dr. **Fišerová-Šilhanová Růžena** 1924 gyn. (Nám. Svobody 2)
- Dr. **Fišmistr Ferdinand** 1920 (1933) žel. ped. (Královo Pole, ul. Sv. Čecha 95)
- Dr. **Fleischer Josef** Pr 1890 int. (Veveří 75)
- Dr. **Fleischerová-Lauterová Milada** 1925 (1925) ped. (Kiosk 5)
- Dr. **Folkmanová Ela** 1931 (1934) nem. (Školní 3)
- Dr. **Formánek Josef** 1924 dermat. ven. a kosm. (Jánská 9)
- Dr. **Frank Desider** 1921 (1921) ur. (Běhounská 18)
- Prof. Dr. **Frejka Bedřich** 1914 (1928) orth. chir. (chir. klinika) (Joštova 4)
- Dr. **Freudenfeld Oskar** 1899 (1904) stom. (Divadelní 2)
- Dr. **Freundlich Adolf** 1891 (1892) p. (Orlí 1)
- Dr. **Freundlich Vilém** 1923 (1927) lar. rhin. ot. (Koliště 17)
- Dr. **Friedmann Max**, Pr. 1926 (1935) prakt. (Nám. Svobody 9)
- Dr. **Fried Emil** 1898 (1901) lar. rhin. ot. žel. (Třída Legionářů 13)
- Dr. **Frimlová Hilda** Pr. 1935 (1936), zemská nemocnice
- Dr. **Frischauer Jindřich** Vídeň 1903 int. neur. (Hrnčířská 11)
- Dr. **Fronc Leopold** 1929 (1933) opt. (Veveří 144)
- Dr. **Gander-Bočkareva Josefa** 1926 (1927) int. (klinika prof. Vanýska)
- Dr. **Ganz Karel** 1898 (1900) p. (Křenová 13)
- Dr. **Gayerová-Bedrnová Noemí** Bo 1929 ped. nem.
- Dr. **Gazárek Antonín** 1911 (1918) stom. voj. (Česká 13)
- Dr. **Gerber-Grünfeld Josefa** 1913 (1919) ped. (Nová 42)
- Dr. **Gergely Pavel** 1916 (1922) stom. (Falkensteinerova 11)
- Dr. **Glaser Rudolf** Pr 1930 (1934) gyn. (Poštovská 1)
- Dr. **Glos Jaroslav** 1925 (1934) gyn. (Král. Pole, Ugartova 1)
- Dr. **Goliaš Viktor** 1925 (1932) dermat. ven. (Tivoli 45)
- Dr. **Golda František V.** 1892 (1932) (Na Nivkách 25)
- Dr. **Goldmannová Irma** 1928 (1928) stom. Orlí č. 4.
- Dr. **Goldová-Frühmannová Gisela**, Bo. 1937 ped. nemocnice (Křenová 13)
- Dr. **Gončarov Štěpán** 1926 (1932) (Královo Pole, Palackého 67)
- Dr. **Gottlieb Vítězslav** 1891 (1893) (Falkensteinerova 56)
- Dr. **Görlich Vilém**, Bo 1935, nem. v. zemská nemocnice
- Dr. **Grégr Eduard** Bo 1932 (1934) nem. (zemská nemocnice)
- Dr. **Grieblová Josefa** 1923 (1923) ped. (Židenice, Divišova 103)
- Dr. **Grosser Alfred** 1900 (1905) pens. vrch. okr. lékař (Tivoli 35)
- Dr. **Gross Bedřich** Pr 1931 (1935) (Poštovská 8/10, Alfa Passage)
- Dr. **Gross Emil** 1912 (1919) verm. ven. (Poštovská 1)
- Dr. **Grün Arpad** 1921 (1921) stom. (Masarykova 23)
- Dr. **Grünfeld Eugen** 1924 (1924) dermat. ven. (Koblišná 8)
- Dr. **Gutfreund Bedřich** 1906 (1911) opt. ot. (Švédská 4)
- Dr. **Haas Gustav** 1891 (1897) nem. žalud. a střev. (Masarykova 11/15)
- Dr. **Haberfeld Leo** 1899 (1906) neur. (Náměstí Svobody 19)
- Dr. **Hadlík Josef** 1933 nem. (Školní 3)

- Dr. **Hahn Ludvík V.** 1889 stom. (Masarykova 18)
- Dr. **Haláček Ludvík** 1905 (1926) stom. (Kotlářská 13)
- Dr. **Halphen Josef** 1887 (1919) pens. voj. dermat. (Koliště 61)
- Dr. **Hamlisch Heřman V.** 1894 (1935) (Výstavní č. 27)
- Dr. **Hanák František** 1931 (1933) nem. (Na Ponávce 28)
- Dr. **Hauser Josef, Bo.** 1936 (1937) nem. zeměská nemocnice
- Dr. **Havel Alois** 1914 (1914) int. neur. (Vojtova 19)
- Dr. **Havel Karel Bo** 1937 (1937) stom.
- Dr. **Havláček Ludvík** 1926 (1926) gyn. (mor. zem. nemocnice)
- Dr. **Havlík Vladimír** 1899 (1899) ředitel zem. nem.
- Dr. **Havránek František, Bo.** 1935 (1936) nem. Zemská nemocnice
- Dr. **Heilig Emanuel** 1899 (1919) stom. voj. v. v. (Hybešova 51)
- Dr. **Heinburg Emil** 1904 (1909) ur. chir. (Kobližná 19)
- Dr. **Hejduk Bohdan** 1924 (1924) nem. chir. (mor. zem. nemocnice)
- Dr. **Heller Josef** 1899 (1902) lar. rhin. ot. (Jizdárenská 2)
- Dr. **Helová Vlasta, Bo.** 1933 (1937) stom. Cejl 55/I.
- Dr. **Herdan Max** 1894 (1897) (Cejl 12)
- Dr. **Herling Viktor** 1904 (1907) dermat. ven. (Masarykova 37)
- Dr. **Herrmannová Anie** 1932 prakt. (Křenová 40)
- Dr. **Heřmánková Matylda Bo** 1933 (1936) stom. (Švehlova 9)
- Dr. **Hexmann Josef** 1923 (1923) Zemědělská 15
- Dr. **Hirsch Pavel** 1922 (1922) stom. (Švédská 3)
- Dr. **Hladký Robert Bo** 1933 (1934) nem.
- Dr. **Hlaváč Bohdan** 1925 (1925) nem. (Brněnská 47)
- Dr. **Hlušík Prokop Bo** 1933 (1936) nem. (Na Ponávce 28/34)
- Dr. **Hoffmannová Vlastimila** 1934 nem. (Zemský ústav pro choromyslné)
- Dr. **Holzer Frant.** 1929 (1929) m. škol. (Husovice, Palackého 59)
- Dr. **Homa Edmund** 1896 (1896) pens. okr. vrch. lékař (Soudní 5)
- Dr. **Hora František** 1891 (1895) (Francouzská 12)
- Doc. Dr. **Hora František** 1926 (1927) int. (Francouzská 12)
- Dr. **Horák František** 1926 (1927) stom. (Masarykova 29/I)
- Dr. **Horák Jan Bo** 1925 (1935) zást. primáře II, int. odd. zem. nemocnice a odb. praxe, Pekařská 39
- Doc. Dr. **Horálek František** 1920 (1920) gyn. (Česká 28)
- Dr. **Horatius Eduard, Bo.** 1936 (1937) ústavní (Kobližná 48)
- Dr. **Hornischer Václav** 1900 V. (1932) div. nem. č. 6
- Dr. **Houdek Rudolf, Bo.** 1935 (1937) nem. (Obilní trh 15)
- Dr. **Hradečný František** 1914 (1921) m. (Sokolská 8)
- Dr. **Hradil Josef** 1926 (1934) (Kotlářská ul. 5)
- Dr. **Hrachovina Václav** 1922 (1922) m. (Husovice, Sušilovo n. 11)
- Dr. **Hučín Lambert** 1926 (1926) gyn. (Běhounská 20)
- Dr. **Huller Ervín** 1931 stom. (Pražská 8)
- Dr. **Hullerová - Franklová Františka** 1921 (1922) stom. (Bednářská 73)
- Dr. et PhDr. **Hunča Štěpán V.** 1907 (1935) Masarykova 37
- Dr. **Huth Karel** 1924 dermat. ven. (Beethovenova 4)
- Doc. Dr. **Hybáček Jan** 1925 (1936) ot. rhin. lar. (Pekařská 35)
- Dr. **Charvát František Bo** 1934 (1935) nem.
- Dr. **Chochoła Emil** 1905 (1907) int. (Joštova 2)
- Dr. **Chudárková Drahomíra Bo** 1930 (1931) Kopečná ul. 7
- Dr. **Chvalkovský František Bo** 1935 ot. nem. (Masarykova)
- Dr. **Chytilová Marie Bo** 1931 (Na pís-kách č. 8/III)
- Dr. **Chytka Jan** 1921 (1923) m. (Pražská 12)
- Dr. **Jabůrek Jan Bo** 1924 (1935) Veselá čís. 39
- Dr. **Jandl Jaromír Bo** 1934 nem. (zem. nemocnice)
- Dr. **Janeček Bohumil** 1932 (1934) stom. Husovice (Sušilovo nám. 1)
- Dr. **Janěk Jaromír Pr** 1932 (1935) nem. (zemská nemocnice)
- Dr. **Janeček Zdeněk Pr** 1935 nem.
- Dr. **Janiv Juraj Bo** 1927 stom.
- Dr. **Janků Bart.** 1910 (1914) ped. (Masarykova 37/39)
- Dr. **Janovský Ladislav Bo** 1932 (1936) nem.
- Dr. **Jaroš Zdeněk Bo** 1930 nem.
- Dr. **Javůrek Josef, Pr.** 1934 (1937) nem.
- Dr. **Jebavý Jan Bo** 1933 (1935) nem. opt. klinika
- Dr. **Jelínek Jaromír** 1901 (1901) prim. (mor. zem. ústav pro choromyslné)
- Dr. **Jellenik Adolf Pr** 1929 (1935) stom. (Jizdárenská 2)
- Dr. **Jellenik Berthold** 1891 (1893) p. (Na můstku 4)
- Dr. **Jellenik Heřman** 1926 (1927) int. (Lažanského nám. 2)
- Dr. **Jellinek Helmar** 1921 (1923) stom. (Masarykova 32)
- Dr. **Jellinek Richard** 1893 (1896) (Dor-ných 29)
- Dr. **Jílek Dimitrij** 1931 (nem.) (Obilní trh)
- Dr. **Jílek Vojtěch Br** 1934 (1936) nem.
- Dr. **Jindra Vratislav** 1920 ot. rhin. lar. (Masarykova 37)
- Dr. **Jirka Otakar** 1907 (1910) int. (Do-minik. nám. 5)
- Dr. **Jonasz Josef** 1929 Br. prakt. (Nová č. 46)
- Dr. **Jouza Alois, Pr.** 1901 (1937)
- Dr. **Justitz Ludvík** 1897 (1919) stom. (Falkensteinerova 2)
- Dr. **Kačínská-Pampušová Marie Bo** 1937 (1937) stom. nem.
- Dr. **Kaděrka Stanislav Bo** 1933 (1936) (Král. Pole, Palackého 36)
- Dr. **Kahn Karel** 1927 (1928) (Palackého 22)
- Dr. **Kalecký Josef** 1923 (1923) (Židenice, Karáskovo n. 7)
- Dr. **Kaminský Vladimír Pr** 1928 (1936) voj.
- Dr. **Kamlerová Hilda, Pr.** 1936 (1937) nem.

- Dr. **Kapp Josef V.** 1912 stom. (Jesuitská 9/11)
- Dr. **Kasalický Antonín** 1895 (1896) stom. m. (Rečkovice, Tyršova 29)
- Dr. **Kašpar Josef** Pr. 1936 Jub. úrazová nem. poj., Na Ponávce 32
- Dr. **Katz Bedřich** Pr 1926 stom. (Česká 1)
- Dr. **Keckeis Erich** 1932 (1933) stom. (Josefská ul. 21/I)
- Dr. **Keckeis Herbert** Pr 1929 gyn. (Joštova 6)
- Dr. **Keller Rudolf** 1904 (1916) stom. (Palackého 11)
- Dr. **Klein Adolf** 1911 (1927) stom. (Nová 46)
- Dr. **Klein Norbert** 1925 (1926) maj roentg. ústavu (Beethovenova 4)
- Dr. **Klíma Rudolf** 1912 (1918) stom. (Augustinská 20)
- Dr. **Klímeš Jaroslav** 1925 (1925) stom. (Koblišná 1/II)
- Dr. **Klobetz Karel**, Pr. 1930 (1936) voj. Merhautova 71/II
- Dr. **Kludová-Vitoslavská Marie** 1931 stom. (Kr. Pole, Svat. Čecha 35a)
- Dr. **Knoflíček Emerich** Bo 1934 nem. (zemská nemocnice)
- Dr. **Knotková-Beutlová Olga** 1920 (1923) stom. (Masarykova tř. 13)
- Dr. **Kobliha František**, Bo. 1924 (1936) nem.
- Dr. **Kocaurek Robert** 1894 (1899) býv. řed. měst. opatrovny (Gomperzova 8)
- Dr. **Kočí Čestmír** Bo 1934 úřední (Zahradnická 15)
- Dr. **Kočí Vlasta** Bo 1934 nem. (Zahradnická 15/I.)
- Dr. **Kohn Gustav** 1923 (1925) dermat. ven (Wilsonovo nám. 2)
- Dr. **Kohn Isidor** 1927 (1927) (Legionářská 13)
- Doc. Dr. **Kohout Josef** 1926 (1926) (soudně-lékař. ústav Masaryk. university)
- Dr. **Kohoutek Josef** 1901 (1903) stom. (Běhounská 4/6)
- Dr. **Koláček Josef** 1931 (1934) stom. (Tumunská 12)
- Dr. **Konupčík Josef** 1925 (1925) stom. (Joštova tř. 1)
- Dr. **Košut Vladimír** Bo 1928 stom. (Na Hradbách 8)
- Dr. **Kotrba Václav**, Bo. 1937 stom. klinika
- Dr. **Koudelka Florián** Bo 1924 (1935) (Bohunice)
- Dr. **Kouřilek Frant.** Bo 1934 (1935)
- Dr. **Koutný František** 1907 (1913) p. (Král. Pole, Palackého ul. 25)
- Dr. **Kovařík Ludvík** 1901 (1907) stom. (Sadová 48)
- Dr. **Králík Zdeněk** 1933 nem. (Kounicovy koleje)
- Dr. **Krátký Oldřich** Bo 1935 nem., nem. Mil. bratří (Václavská 7)
- Dr. **Kraupa Arnošt** 1908 (1914) ophth. (Pařížská 12)
- Dr. **Kraupová Marta** 1914 (1914) ophth. (Pařížská 12)
- Dr. **Kreislerová Hedvika** 1931 ped. (Augustinská 25)
- Dr. **Kreuzer Jan** Pr 1935, ped. nem.
- Dr. **Krejčí Jan**, Bo. 1934 (1937) nem. Zemská nemocnice
- Dr. **Krchňák Viktor**, Bo. 1933 (1937) nem. Zemská nemocnice
- Dr. **Kropáč Rudolf** 1902 (1905) gyn. maj. sanatoria (U České techniky)
- Dr. **Kryčerová Jiřina** Bo 1936 nem. zemská nemocnice
- Dr. **Křížek Ignác** Pr 1886 (1935) obv. I. v. v.
- Dr. **Kubeš Vladimír** Pr 1903 (Královo Pole, Palackého 16)
- Dr. **Kubín Jaromír** Bo. 1936 stom., klinika, Veverí 113
- Dr. **Kubín Josef** 1912 stom. (Sadová 34)
- Dr. **Kučera František** 1910 (1914) gyn. (Nám. Svobody 21)
- Dr. **Kučerová Milada**, Bo. 1937 úst. „Dům útěchy“
- Dr. **Kuhl Ludvík** 1903 (1903) žel. p. (Veverí 61)
- Dr. **Kühnová-Mazalová Magdalena** 1919 (1924) prakt. lék. a ředitelka Stud. zdrav. ústavu (Ul. Dra Macků 10)
- Dr. **Kunc Karel** 1918 (1923) tar. rhin. ot. Švehlova 5
- Dr. **Kupčíková Marie** Bo 1934 nem. (zem. nemocnice) (Červený kopec)
- Dr. **Kupka Antonín** 1902 (Hraniční 7)
- Dr. **Kusák František** 1921 (1924) voj. (Maloměřice, Svatoplukova ul.)
- Dr. **Kuthan František** 1930 int. Falkensteinerova 26 (v létě sanatorium Dra Kuthana, Tišnov)
- Dr. **Kutvirťová-Rabasová Věra** 1924 (1926) ot. rhin. lar. (Jánská 11, v láz. sezoně v lázních Luhačovicích)
- Dr. **Kuznítzky Šimon** 1896 (1899) pens. vrch. okr. lékař (Na Rybníčku 4)
- Dr. **Kvasnička Oldřich** Bo 1930 (1931) prakt. (Kounicova 14)
- Dr. **Kvasničková Veronika** Bo 1936, nem. stom. Masarykova
- Dr. **Lackinger František** 1900 (1906) pens. vrch. okr. lékař (Pekařská 4)
- Dr. **Lampelová-Steinová Basia** Pr 1926 (1936) stom. (nám. Svobody 18)
- Dr. **Lampl Artur** 1920 (1923) (Divadelní 1)
- Dr. **Lang Ladislav**, Bo. 1937 nem.
- Dr. **Langhammerová Rosalie** 1933 nem. (Pekařská 53)
- Dr. **Langrová-Pavlíková Pavla** Bo 1926 stom. (Dobrovského 13)
- Dr. **Lantín Vilém** 1922 (1923) stom. (U solnice 4)
- Dr. **Latzner Emil** 1890 (1890) stom. (Zelný trh 1)
- Dr. **Latzner Josef** 1924 (1926) stom. (Zelný trh 1)
- Dr. **Läufer Jan** 1928 int. (Ul. Dra Macků 13)
- Dr. **Laufer Max** 1912 (1920) stom. (Černopolská 1)
- Dr. **Lauterer Zdeněk** 1921 (1922) psych. (Švehlova 5)
- Dr. **Lázníčka Miloš** 1931 (1933) nem. (mor. zem. nemocnice)
- Dr. **Lecián Emil** 1925 (1925) int. (Husova 8)
- Dr. **Ledererová-Červinková Blanka** 1932 stom. O. n. p. (Dlouhá 20)
- Dr. **Lehendorff Arno V.** 1906 int. neur. (Divadelní 1/3)
- Dr. **Leimbach Erich** 1924 (1924) ped. (dětská nemocnice)
- Doc. Dr. **Leischner Hugo** 1902 (1912) prim. (Legionářská 21) chir.
- Dr. **Lejhanec Gustav** 1932 (zem. nemocnice) (Král. Pole, Dobrovského 1)

- Dr. **Lenzová-Vincentová Helena** Bo 1932 (1936) (Švehlova 9)
- Dr. **Leypold Zdeněk** Bo 1933 nem. (Soukupova 7)
- Dr. **Lindenthal Rudolf** Pr 1937, nem.
- Dr. **Linhart Jan** 1902 (1933) (Ul. Dra Macků 40)
- Dr. **Liškutin Josef** Bo. 1934 (1936) nem.
- Dr. **Lobosický Viktor** Pr. 1931 (1936) sanatorium Dra Navrátila, Královo Pole, Smetanova ul.
- Dr. **Loos Bedřich** 1930 (1933) (Maloměřice, Selská 70)
- Dr. **Lorenc Josef** Pr 1923 (1934) (Kounicova 15)
- Dr. **Lukášek Zdeněk** Bo 1926 (1934) p. (Husova tř. 5a)
- Dr. **Lukášová Milada** Bo 1936 nem. (Francouzská 42)
- Dr. **Luska Alois** Bo 1935 nem., zemská nemocnice
- Dr. **Macků František** 1902 (1909) m. žel. p. (Blatná 7)
- Dr. **Maendl Karel** 1886 (1890) pens. vrch. okr. lékař (Dorných 3)
- Dr. **Mach Gustav** Bo 1926 (Masarykova č. 19)
- Dr. **Machala Antonín** Pr 1910 (1936) úřední
- Dr. **Machař Oldřich**, Bo. 1932 (1934) (Antonínská 2/III)
- Dr. **Maier Werner** Pr 1935, ped.
- Dr. **Málková Dobromila** Pr. 1935 (1936) ul. Dr. Macků 67
- Dr. **Manděl Josef Viktor** 1926 (1927) ur. chir. (Běhounská 4)
- Dr. **Mandl Adolf** 1886 (1927) Tivoli 20)
- Dr. **Marburg Artur** 1908 (1910) m. (Křížová 30)
- Dr. **Mark Alfred** 1914 (1919) p. (Starobrněnská 7)
- Dr. **Marková-Kvasničková Marie** 1932 (1933) stom. (Kounicova 14)
- Doc. Dr. **Maršálek Jan Miloslav** 1923 (1923) (porodnická klinika)
- Dr. **Marterer Vojtěch** 1916 (1919) stom. (Masarykova 37)
- Dr. **Martinek Hanuš**, Br 1935 (1936) nem.
- Dr. **Martochová-Hučínová Bohuslava** 1921 (1924) stom. (Falkensteinerova 8)
- Dr. **Massl Adolf** 1895 (1899) pens. nm.
- Dr. **Mašek Josef** 1931 (1934) zemská nemocnice
- Dr. **Maštalíř Frant.** Bo 1934 (1935) nem.
- Dr. **Matějka Bedřich** 1908 (1908) v. zdrav. rada, ředitel zem. nem. (U botan. zahrady 26)
- Dr. **Matis František** 1928 (1930) nem. (Novosady 3/5)
- Dr. **Mautner Gustav** 1897 (1904) ped. (Wilsonovo nám. 2)
- Dr. **Mazáčová-Procházková** 1921 nem. psych. (Zelený trh 2)
- Dr. **Mazal František** 1917 (1925) gyn. (ul. Dra Macků 10)
- Dr. **Mazal Vladimír** 1925 (1925) opht. (Dominikánské nám. 5)
- Dr. **Mazalová-Kühnová Miroslava** Pr 1916 (ul. Dra Macků 10)
- Dr. **Medek Eduard** 1914 (1914) m. (Žabovřesky, Vrchlického 2b)
- Dr. **Megiska Richard** 1921 (1925) int. (Král. Pole, Bulharská 12)
- Dr. **Meindl Karel** 1899 (1900) stom. (Náměstí svobody 10)
- Dr. **Melzerová Isidora** Inšpruk 1923 stom.
- Dr. **Mendl Karel** 1886 (1886) roentg. (Divadelní 3)
- Dr. **Mendl Josef** 1903 (1908) m. (Nádražní 2/4)
- Dr. **Merhaut Květoslav** 1912 (1920) chir. gyn. (Zelný trh 9)
- Dr. **Merta Emil** 1920 (1920) nem.
- Dr. **Měšťanová Marie** 1931 (1934) stom. (Židenice, Dobrovského 42)
- Dr. **Mikulka Alois** Bo 1926 nem., zem. nemocnice
- Dr. **Minařík Ferd.** 1928 stom. (Běhounská 22/24)
- Dr. **Mlčoch Zdenko** 1919 (1924) (Dlouhá 3)
- Dr. **Moravec Zdeněk** 1913 (1929) opht. (U Solnice 13)
- Dr. **Morganbesser Bedřich** Bo 1936, nem. zemská nemocnice
- Dr. **Možný Bohdan** 1898 (1903) gyn. (Augustinská 13)
- Dr. **Müller Antonín** 1901 (1905) pulm. (Jakubské nám. 2)
- Prof. Dr. **Müller Gustav** 1899 (1910) gyn. (zemská porodnice)
- Dr. **Müllerová - Daňková Anna** (1926) (1926) gyn. (Panská 10)
- Dr. **Müller Jan** Bo 1932 (1935) int. (Lažanského nám. 9)
- Dr. **Munk Erich** Bo 1929 (1931) nem. (Palackého tř. 12)
- Dr. **Munk Julius** 1926 (1927) roentg. (nám. Svobody 12)
- Dr. **Munk Kurt** Pr 1926 (1932) stom. (Jánská 18/20)
- Dr. **Muzyczuk Nikolaj** 1925 (1925) (Kuldova ul. 2000)
- Dr. **Navrátil Jan** 1907 (1911) chir. a maj. sanatoria (Král. Pole, Smetanova)
- Dr. **Navrátil Jan** 1934 nem. (Kotlářská 7)
- Dr. **Navrátilová-Tichá Vlasta** 1922 (1928) ped. (Tyršova 18)
- Dr. **Naxera Ladislav** 1897 (1897) vlád. rada zem. úřadu v. v.
- Dr. **Nesňal Arnošt** 1920 vrchní zdrav. rada zem. úřadu (Akademická 31)
- Dr. **Nešporová Marie** Bo 1936 nem. (Nová 24)
- Dr. **Neumann Alexej** Bo 1933 (1935) nem.
- Dr. **Neumann Bohumil** 1896 (1897) žel. (Třebízkého 15)
- Dr. **Neumann Václav** (1923) prof. přednosta path. anat. ústavu Masaryk univ.
- Prof. Dr. **Neuwirt Karel** 1918 ur. chir. (Bratislavská 2)
- Prof. Dr. **Ninger František** 1912 (1920) rhin. lar. ot. Masarykovy university
- Dr. **Nováček Josef** 1901 (1906) m. (Husovice, Svat. Čecha 12)
- Dr. **Novák Adolf** 1906 (1911) roentg. radiolog (Masarykova 32)
- Dr. **Novák František** Bo 1928 (1935) nem.
- Dr. **Frant. Novák**, Bo 1934, zdrav. koncipista
- Dr. **Novák Jaroslav** 1921 (1922) gyn. Veverí 23
- Dr. **Novák Josef** Bo. 1936 nem
- Dr. **Novák Vladimír** Bo 1925 stom. (Lažanské nám. 9)

- Prof. Dr. **Novák Vladimír** Pr 1914 chir. (Na Ponávce 32)
- Dr. **Novák Vladimír** Bo 1930 (1934) dermat. ven. (Palackého tř. 22)
- Dr. **Novotný Antonín** 1915 nem. primář (mor. zem. nemocnice) chir.
- Dr. **Novotný František** 1911 (1911) roentg. (Ratvitova 8)
- Dr. **Novotná - Koukalová Julie** 1925 stom. (Na Ponávce 17)
- Dr. **Novotná Marie** 1922 (1922) roentg. (Ratvitova 8)
- Dr. **Obadalek Walter** 1920 (1924) primář ped. nem., Janská ul. 2
- Dr. **Okáč Hugo** 1907 (1912) dermat. ven. (Veveří 18)
- Dr. **Ondřej Jan**, Bo. 1933 (1937) ped. klinika
- Dr. et PhDr. et Dr. Theol. **Opletal Josef** Bo 1924 (1936) Orlí č. 5
- Dr. et JUDr. **Opluštil Ant.** 1898 (1898) (prim. úst. pro choromyslné v. v.)
- Dr. **Orlová-Švihálková Alice**, Bo. 1932 (1937) stom. kurs (Židenice, Divišova 40)
- Dr. **Palacký Alois** 1932 nem.
- Dr. **Papírník Alois** 1892 (1893) řed. ústavu pro choromyslné
- Dr. **Paul Bohumír** Bo 1934 (1935) prakt. a p. (Cejl 113)
- Dr. **Pavlík Arnold**, 1930 (1932) nem.
- Dr. **Pavlíková Marianna** Bo 1935 nem.
- Dr. **Pavlíková-Langrová Pavla** 1926 stom. (Židenice, Karáskovo n. 8)
- Dr. **Peigerová Marie** 1904 (1908) p. (Veveří 9)
- Doc. Dr. **Pekelský Antonín** 1913 (1923) neur. psych. (Veveří 12)
- Dr. **Pelíšek Antonín**, Bo. 1937 Masarykova universita
- Dr. **Petruschková Gabriela**, Pr. 1922 (1937) úst.
- Prof. Dr. **Petrivalský Julius** 1898 chir. (Úvoz 15)
- Dr. **Pich Gustav** 1893 (1934)
- Dr. **Piwniczka Hugo** 1890 (1895) gyn. (U solnice č. 4)
- Dr. **Placzek Josef** 1892 (1896) stom. (Masarykova 9)
- Dr. **Plachetská Hedvika** Pr 1935, ped. nem.
- Dr. **Planičková Marie** Bo 1935 nem.
- Dr. **Plant Antonín** 1898 (1899) lar. ot. opht. (Běhounská 1)
- Dr. **Plocek Josef** 1914 (1920) stom. (Koliště 3)
- Dr. **Podlahová Terezie** Bo 1929 stom. (Zelný trh 3)
- Dr. **Podolier Mořic** V. 1893 (1934) pens. úřed.
- Dr. **Podzhradský Otto** 1908 (1921) gyn. (Janská 9)
- Dr. **Pohl Herbert** Pr 1930 nem. (Květná č. 28)
- Dr. **Pohl Jan** 1924 (1924) int. (Pařížská č. 6)
- Dr. **Pojer Jaroslav** 1933 nem. V Táboře č. 7/II.
- Dr. **Poláček Josef** Pr 1931 (1935) pul. (Masarykova tř. 37)
- Dr. **Poláková Marie** Br 1935 (1936) nem.
- Dr. **Polášek Vojtěch** 1921 (1921) stom. (Ant. Dvořáka 14)
- Dr. **Polčák Jiří** 1924 (1924) nem. (int. klinika prof. Vanýska)
- Dr. **Poledňák Ladislav** 1926 (1927) lar. rhin. ot. (Na hradbách 8)
- Dr. **Pollaková-Morgensternová Ida** 1920 (1921) stom. (Masarykova 19)
- Dr. **Polák Otakar** Bo 1930 (Jesuitská č. 11)
- Dr. **Pollak Richard** 1897 (1897) voj. (Veveří 79)
- Dr. **Pollitzer Leo** Pr 1927 int. (Janská č. 7)
- Doc. Dr. **Popek Karel** 1926 (1927) nem. (psych. klinika)
- Dr. **Pospíchalová Marie** Bo 1935 nem. (dům Útěchy, Žlutý kopec)
- Dr. **Pospíšil Benedikt** Pr 1917 obv. (Turany)
- Dr. **Potoček Jan** 1896 voj. (U bílého beránka 5)
- Dr. **Preiss Sigmund** V. 1914 lar. rhin. ot. ped. (Černá 6)
- Dr. **Prochaska Gustav** 1921 (1923) (Pekařská 4)
- Dr. **Procházka František** Bo 1933 (1936) nem. (Pekařská 50)
- Dr. **Procházka Frant.** Bo 1931, nem.
- Dr. **Průša Jaromír** 1919 (1920) ped. (Náměstí Svobody 10)
- Dr. **Přecechtěl Kazimír** 1913 (1921) gyn. (U Botanické zahrady 11)
- Dr. **Příkrýl Zdeněk** 1929 nem. (Veveří 9)
- Dr. **Půda Bořivoj** 1930 (1932) stom. (Královo Pole, Palackého ul. 60)
- Dr. **Pur Karel** 1923 (1923) int. (Náměstí Svobody 22)
- Dr. **Radkovec František** 1928 (1928) stom. (Na Vyhliďce 8)
- Dr. **Rattersberg-Doseděl Bruno**, Bo. 1937 nem. Zemská nemocnice.
- Doc. Dr. **Rapant Vladislav** 1925 (1926) nem. (chirurg. klinika)
- Dr. **Revera Frant.** Bo 1935 (1937) nem. zemská porodnice
- Dr. **Reichert Bohdan** Pr 1921 (1935) dermat. ven. p. (Orlí 7)
- Dr. **Reiß Josef** Bo 1921 ur. nemocnice (Pekárenská 6)
- Dr. **Riedinger Hubert** 1872 (1878) pens. řed. mor. zem. porodnice
- Dr. **Riemer Jan** 1922 (1927) (Dr. Rašina 12)
- Dr. **Richter Augustin** 1900 (1913) voj. lar. rhin. ot. (ul. Dra Macků 57)
- Dr. **Rinchenbach Otakar** 1913 (1920) int. nem. (Augustinská 8)
- Dr. **Roček Josef** 1913 prof. hyg. na léc. fak. Masaryk. univ.
- Dr. **Rozhonová-Mačelová Marie** 1931 (1934) (Slatina, Matlachova 13)
- Dr. **Rozmarič Adolf** Pr 1923 (1923) zem. úřad (Veveří 71)
- Dr. **Rozsival Karel** 1889 (1893) gyn. (Wilsonovo nám. 3)
- Dr. **Rubešová-Gollová Libuše** 1922 (1925) stom. Pekařská 28
- Dr. **Rezníčková Filomena** 1925 (1931) dermat. ven. a kosmet. (Divadelní 3)
- Dr. **Říha Ladislav** 1896 (1897) dermat. ven. (Běhounská 3/5)
- Dr. **Safier Eduard** Br 1931 (1936) (Dobrovského 14)
- Dr. **Sajner František** Bo. 1934 (1936) Nové Černovice, Olomoucká 78
- Dr. **Saxl Otto** Bo 1929 (1935) nem. (Křenova 64)
- Dr. **Sázavský Karel** 1911 (1914) lar. rhin. ot. (Náměstí svobody 19)
- Dr. **Sázavský Karel** Bo 1936 chir. klin. (ul. dra Macků 8)

- Dr. **Sedlarz Hugo** 1931 (1934) Václavská 18
- Dr. **Sedláčková-Vilímková** 1920 psych. neur. (ústav pro choromyslné)
- Dr. **Sellner Bruno** 1896 (1897) šéflékař děl. úraz. poj. (Augustinská 12)
- Dr. **Schaefer Zdeněk** Bo 1933 (1934) stom. (Česká ul. 32)
- Dr. **Schaffa Jan** Pr 1933 (1934) nem. zem. nemocnice
- Dr. **Schallinger Walter** Pr 1925 rhin. ot. lar. (Růžová č. 5)
- Dr. **Schick Oskar** Pr 1926 stom. (Koliště čis. 17)
- Dr. **Schlimmerling Hugo** V. 1897 stom. (Na Baštách 6)
- Dr. **Schlehoferová-Slaná Ludmila** Bo 1926 (Pod strání 6/I)
- Dr. **Schlesingrová-Zeislová Věra** Bo 1927 (1934) stom. (Kounicova 36)
- Dr. **Schmeidler Oskar** Pr 1924 ped. (Masarykova 22)
- Dr. **Schmeichler Ludvík** V. 1882 oph. (Francouzská 1a)
- Dr. **Schneider Theodor** Bo 1930 (1934) nem. (Kobližná 18-20)
- Dr. **Schönbeck Artur** Pr 1900 (Joštova čis. 1)
- Dr. **Schönfeld Artur** Pr 1903 prim. zem. nemocnice (Masarykova 15)
- Dr. **Schreier Filip** V. 1884 stom. (Rašínova 2)
- Dr. **Schuck Karel**, Bo. 1937 ústavní, Zemský ústav pro choromyslné v Černovicích
- Dr. **Schulz Isidor** V. 1892 žel. (Bratislavská 2)
- Dr. **Schwarz Felix** Bo 1931 ped. klin.
- Dr. **Schweinburg Berthold** V. 1898 (Běhounská 4/6)
- Prof. Dr. **Sieber Emil** Pr 1904 (1935) přednosta III. int. odd. zem. nemocnice
- Dr. **Siegmann Julius** 1902 (1904) p. (Křížová 16)
- Dr. **Singer Alfred** 1915 (1919) stom. (Orlí 13)
- Dr. **Singer Arnošt** Pr 1930 (1935) Masarykova tř. 19-21
- Dr. **Singer Eduard** 1886 (1888) vrch. zdrav. rada v. v.
- Dr. **Sinek Karel** 1930 (1931) nem.
- Dr. **Skalník František** 1921 (1922) pulm. (dispensář Masaryk. Liev)
- Dr. **Sklepek Zdeněk** Bo. 1934 (1936) Královo Pole, u Hrubých dílů 22
- Dr. **Slavík Bohuslav** 1913 (1924) oph. univ. prof. (Joštova 4)
- Dr. **Slívová Ludmila** 1928 (1932) pulm. (Panská 2)
- Dr. **Slováček Miloš**, Bo. 1933 (1937) nem. Zem. nemocnice
- Dr. **Slovák Otto** 1929 (1934) (Dornych 3)
- Dr. **Slusar Nikola Mikuláš** Bo 1928 stom. (Křenová 3)
- Dr. **Sonnek Leopold** 1914 (1919) m. (Kounicova 36)
- Dr. **Sonnenfeld Alexander** 1890 (1892) p. stom. (Nová 69)
- Dr. **Sonnenschein Hugo** 1923 neur. psych. (Na Hradbách 8)
- Dr. **Sonnková Marie** 1913 stom. (Kapucínské nám. 2/4)
- Dr. **Soušek Miloš** Bo 1935 nem.
- Dr. **Sovadina Alfons** Pr 1910 (1934) (Bohunice)
- Dr. **Spitz Arnošt** 1924 (1934) int. (Česká 1-3)
- Dr. **Springer Josef** 1923 (1926) ot. rhin. lar. (Beethovenova 4)
- Dr. **Srovnalík Alois** 1920 ot. chir. (Cejl 107)
- Dr. **Standara Stanislav** 1927 (1934) stom. (Pražská 14)
- Dr. **Stehlík Eduard** 1890 (1924) voj. v. v.
- Dr. **Stein Richard** 1925 (1933) oph. (Nám. Svobody 14)
- Dr. **Stern Robert** 1920 (1920) stom. (Kobližná 31)
- Dr. **Stern Walter** Pr 1921 ped. (Dominikánské n. 3)
- Dr. **Stix Julius** 1893 (1900) (Panská 7)
- Dr. **Stranský Hugo** 1901 (1905) oph. int. (Nám. Svobody 14)
- Dr. **Stripská Margita** Br 1933, nem. „Dům útěchy“
- Dr. **Strnadová Štěpánka** Bo 1936 nem. (Uhrova 4)
- Dr. **Stýskalová Aloisie** 1924 (1936) gyn. (Orlí 6/I)
- Dr. **Svoboda Jaroslav** 1900 (1932) (Křídlovská 19)
- Dr. **Synek Jaroslav** 1932 Bo nem. (Starobrněnská 3)
- Dr. **Szanto Ondřej** Bo. 1934 (1936) nem. Zemská nemocnice
- Dr. **Šebela František** 1887 (1888) obv. v. v.
- Dr. **Šebastian Vojtěch** Br. 1925 (1936) prakt. Na Hřebenkách 10
- Dr. **Šilhan Václav** 1924 (1924) gyn. (Veveří 125)
- Dr. **Škaroupková Irena** Bo 1934 nem. (Bartošova 4)
- Dr. **Šmíd Jan** Br 1933 (1935) nem.
- Dr. **Špaček František** 1891 (1897) stom. (Masarykova 37)
- Dr. et MVDr. **Špaček Vlastimil** Bo 1934 (1935) stom. (Masarykova 37)
- Dr. **Špindrich Jan** Pr 1924 (1935) (nemocnice na Žlutém kopci)
- Dr. **Štastný Vladimír** 1921 (1923) m. p (Král. Pole, Čechova 12)
- Prof. Dr. **Štefl Jiří** 1927 (1929) asist. univ. farmak.
- Dr. **Šteflová-Havlíčková Drahomíra** Bo 1932 (1934) stom. (Běhounská 8)
- Doc. Dr. **Štejfa Miloš**, 1924 int. (propaed. klinika Masaryk. univ.)
- Dr. **Štěpán Josef** 1932 stom. (Komárov, Brněnská 21)
- Dr. **Štursa Miloš** Bo 1931 (1934) nem.
- Dr. **Šudáková-Bilá Zdeňka** Bo. 1935 (1936) nem.
- Dr. **Šulc František** 1929 (1929) (Bratislavská 8)
- Dr. **Šulcová-Krčmářová Jiřina** 1931 (1932) (Bratislavská 8)
- Dr. **Švecová Zora**, Bo. 1937, zemská nemocnice
- Dr. **Švejdomá Marie** Bo 1935 nem. (Kotlářská 10/II)
- Dr. **Tanzel Felix** Vídeň 1911 gyn. (Švédská 3)
- Dr. **Tardy Otakar** 1932 (1933) nem. (zem. nemocnice)
- Dr. **Tauber Ladislav** 1922 (1929) stom. (Kounicova 10)
- Dr. **Teplý Arnošt**, Bo. 1937, bakteriologický a serologický ústav Mas. university

- Dr. **Tesař Vladimír** Bo. 1931 (1936) ul. Fr. Bílého 7
- Dr. **Teyschl Otakar**, 1914 prof. lék. fak. Masaryk. univ. ped.
- Dr. **Tichá-Sviderská Felicie**, Pr. 1929 (1937) gyn. Židenice, Na Zahrádkách čís. 3
- Dr. **Tichý Blahoslav**, Bo. 1936 (1937) nem. Jub. úrazová nemocnice
- Dr. **Tichý Karel**, Br. 1936 zemská nem.
- Dr. **Tobias Emanuel** (Slepá 46)
- Dr. **Tobiš Jan** 1904 (1934) úřední (ul. Miloše Wurma č. 23)
- Dr. **Toch Walter**, Bo. 1937, nem. Úrazové nemocnice, byt: Na Kopečku 3
- Prof. Dr. **Tomášek Václav** 1919 (1922) bakt. (Veveří 9)
- Dr. **Tomčík Josef** Bo 1924 int. (Nám. Svobody 12)
- Dr. **Torn Pavel** 1925 stom. (Francouzská 1)
- Dr. **Tramer Theodor** 1900 (1903) dermat. ven. (Orlí 14)
- Dr. **Traub Emil** 1896 (1903) stom. (Náměstí svobody 12)
- Dr. **Traub Erich** 1932 (1934) nem. (Augustinská 19)
- Dr. **Traubová Olga** Pr. 1926 (1936) stom. (Sadová 30)
- Dr. **Trnka Jan** 1924 (1925) chir. (nemocnice Milosrdných Bratří)
- Dr. **Trojková Milada** Bo 1934 (1935) nem.
- Dr. **Trýb Antonín** 1908 (1921) prof. (přednosta kliniky nem. kož. a pohl.)
- Dr. **Trýbová Marie** Pr. 1914 stom. (Šeříkova 17)
- Dr. **Tuma Josef** Pr 1916 (1936) dermat. ven. voj. I. (Švehlova ul. 5)
- Dr. **Tuzín Ludvík** 1926 (1927) int. (Nám. Svobody 22)
- Prof. RNDr. **Uher Vilém** 1927 (1927) asistent univ.
- Dr. **Uhlíř Karel** Bo 1934 nem. Mil. Bratří (Vinohrady 31)
- Dr. **Učeň Jindřich** Pr 1898 (1935) (Černé Pole, Mathoniho 3a)
- Dr. **Uchytíl Antonín** Bo. 1934 (1936) patologický ústav
- Dr. **Vajdová Ludmila** Bo 1935 (1936) stom. klinika
- Dr. **Valeš Otakar** 1932 prakt. (Česká ul.)
- Dr. **Vališ František** 1925 (1925) roentg. (Kozí 2)
- Dr. **Valníček Eduard** Pr 1894 (1934)
- Dr. **Valníček Václav** 1927 (1927) (Domiňánské nám. 3) stom.
- Dr. **Vanýsek Jan** Bo 1935 nem. (Masarykova 29)
- Prof. Dr. **Vanýsek Rudolf** 1901 (1907) int. (mor. zem. nemocnice)
- Dr. **Vašek Vladimír** 1931 (Zem. porodnice)
- Dr. **Vávra Rudolf** 1929 nem. Masarykova 7)
- Dr. **Vavroš Jaromír** Bo 1936 nem. zemské ústavy pro choroby duševní a nervové
- Dr. **Vávrová-Pavelková Emanuela** 1931 (1933) (Masarykova tř. č. 7)
- Dr. **Vech Ferd.** Bo 1927 chir. klin.
- Dr. **Vejrosta Miroslav** 1937 (1937) nem. (Masarykova univ.)
- Dr. **Velebová Eliška** Bo 1930 stom. (Zemědělská 9)
- Dr. **Vepřovský Bohumil** 1893 (1932) obv. a p. (Řečkovice, Na Žlebách 66)
- Dr. **Vespalec Vojmír** Bo 1936 (1937)
- Dr. **Veselý Jaromír** Br 1936 (1937) stom. městská nemocnice
- Dr. **Vilímková-Sedláčková Marie** Pr 1920 psych. prim. ústavu pro chor.
- Dr. **Vlček Jaroslav** 1928 (1930) úst.
- Dr. **Vlček Miloš** Bo 1937 nem. zemská nemocnice
- Dr. **Vlk Bohuslav** 1909 (1919) ophř. (Zelný trh 1)
- Dr. **Vohnout Čestmír** 1924 (1926) nem. (chirurg. klinika)
- Dr. **Volfová Marie** Bo. 1934 (1936) zem. ústav pro duševně choré, Augustinská 10
- Prof. Dr. **Völker Otomar** 1896 anat. (Liliová 2)
- Dr. **Volný Miroslav** Bo 1936 (1937) nem. zemská nemocnice
- Dr. **Votavová-Holá Marie** 1926 (1927) obv. stom. (Křenová 62/I)
- Dr. **Vrána Stanislav** 1899 (1919) stom. voj. (Veveří 73)
- Dr. **Vraný Václav** Pr 1907 z. zdr. ref. (Masná 3)
- Dr. **Vrbová Milada** Bo 1935 (1936) nem. Jesuitská 6)
- Dr. **Vrtilék Emanuel** 1913 (1920) m. (Židenice, Prokopa Velikého 10)
- Dr. **Vymlátilová Jarmila** Bo 1937 mikrobiologický ústav Masarykovy university
- Dr. **Wagner Eduard** 1896 (1896) ophř. (Pražská 74)
- Dr. **Wajda Alois** 1932 (1933) nem. (Vítězná 7)
- Dr. **Waller Bruno** 1924 (1927) gyn. (Masarykova 14)
- Dr. **Weber Matouš** V. 1894 (1934) prim. zem. ústavu pro choromyslné v. v.
- Dr. **Weigel Nathan** 1912 (1919) int. (Jezuitská 6)
- Dr. **Weigt Dagobert** 1930 int. (Nová čís. 39)
- Dr. **Weigt Rudolf** 1931 dermat. ven. (Masarykova 22)
- Dr. **Weinbergerová-Fertigová Berta** Bo 1934 (1935) stom. (U tržnice 3)
- Dr. **Weiner Arnold** 1896 (1898) stom. (Kapucínské nám. 1)
- Dr. **Weiss Adolf** 1897 (1900) stom. (Náměstí svobody 15)
- Dr. **Weiss Arnošt** 1931 Pr stom. O. N. P. (Tučkova 24a, dv. 5)
- Dr. **Weiss Heřman** 1925 (1929) stom. (Divadelní 3)
- Dr. **Weisskopf Josef** 1929 (1929) prakt. (Král. Pole, Srbská 15)
- Dr. **Weithofer František** 1902 (1905) ped. pens. vrch. okr. lékař (Ant. Dvořáka 8)
- Dr. **Werner Albert** 1922 (1928) stom. (Jakubské nám. 3)
- Dr. **Werner Jakob** 1893 stom. (Jakubské n. 3)
- Dr. **Werner Richard** 1899 primář Domu Útěchy (Úvoz č. 21)
- Dr. **Wessely Alfred** 1903 (1905) stom. (Masarykova 8)
- Dr. **Widmannová Alice** Pr 1936 ped. nem. (Dvorecká ul. 11/II)
- Dr. **Wilhelm Bedřich** Pr 1925 (1936) gyn. (Česká 1)

- Dr. **Winter Bedřich** 1917 (1919) stom (Masarykova 30)
- Dr. **Wladika Rudolf** Pr 1933 (1936) chir. a ur. (Masarykova 33)
- Dr. **Wladika Walter** 1927 (1933) gyn. (Masarykova 33/L.)
- Dr. **Wokurek Wilfried** 1928 (1934) ped. (Cejl 13)
- Dr. **Wolf Frant.** 1922 (1931) prakt. (Koblišná ul. 11)
- Dr. **Wolf Julius** 1899 (1905) (Dvořáková 14)
- Dr. **Wolf Robert** Pr 1926 stom. (Kapucinské n. 15)
- Dr. **Wolf Walter** Bo 1932 (1937) int. (Nová ul. 6)
- Dr. **Wosyka Herbert** 1931 (1933) nem. (Vinohrady 60)
- Dr. **Würz Richard** 1924 opht. (Česká 32)
- Dr. **Würzová Vlasta** 1927 (1927) stom. (Veveří 41)
- Dr. **Zahrádka Ladislav** 1932 nem. (Židenice, Komenského 21)
- Dr. **Zacharčuková Věra** Pr 1936 (1937) (Pekařská 40)
- Dr. **Zajíc František** 1931 (1933) nem. (ul. Dra Macků č. 73)
- Dr. **Zakopal Václav** 1903 (1905) ped. (U solnice 11)
- Dr. **Zaniboni Aldo** 1923 opht. (Nám. Svobody 12)
- Dr. **Zapletal Vladimír** Pr 1925 (1935) úřední a chir. (Falkensteinerova 58)
- Dr. **Závodská Nina** Petrohrad nostr. Pr 1935 (Sadová 38)
- Dr. **Zbirovský František** 1925 (1928) m. z. (Řečkovice, Husova 30)
- Dr. **Zeisel Mořic** 1894 (1899) p. (Hybešova 11)
- Dr. **Zeman Jan** 1931 (1932) (Juliánov, Táborská 102)
- Dr. **Zenker Adolf** 1919 (1920) stom (Koliště 15)
- Dr. **Zeislová-Schlesingerová Věra** 1927 stom. Kounicova 36
- Dr. **Zettek Jaroslav** Pr. 1926 (1936) Česká ul. 15
- Dr. **Zimák Jiří** 1923 (1927) nem. (dětská klinika)
- Dr. **Zochlarová-Skalníková Milada** Pr 1923 (Zemědělská 40)
- Dr. **Zochlarová-Kresáková Jarmila** 1926 stom. (Klecandova ul.)
- Dr. **Zub Karel** Bo 1925 (1937) prakt. 1.
- Dr. **Zukerkandl Ignác** Bo 1930 nem. (Koliště 17)
- Dr. **Zukerkandlová-Müllerová Markéta** Bo 1937 stom. klinika
- Dr. **Zweig Jan** 1919 (1919) int. neur. (Běhounská 7)
- Dr. **Žák Bedřich** 1917 (1919) stom. (Veveří 56)
- Dr. **Žák Rudolf** 1930 (1933) stom. (Král. Pole, Palackého 26)
- Dr. **Žila Arnold** 1928 (1931) prakt. (Král. Pole, Nám. Svobody 12)
- ADAMOV (Brno) Dr. **Grydil Ignác** 1895 (1898) obv. p. žel.
- Dr. **Martinez Arnošt** 1924 (1926) obv.
- ALBRECHTICE MĚSTO (Krnov)
- Dr. **Hinner Egon** Pr 1936 nem.
- Dr. **Hoog Ludvík** 1917 (1922) nem.
- Dr. **Neugebauer Frant.** 1931 nem.
- Dr. **Richter Josef** Pr 1935 (1937) nem.
- Dr. **Weigl Josef** Pr 1935 nem.
- ANDELSKÁ HORA (Bruntál) Dr. **Langer Hugo** 1922 (1923) m.
- BABICE (Uh. Hradiště):
Dr. **Glück Arnošt** Pr 1933 (1934)
- BARTOŠOVICE (Nový Jičín) Dr. **Raschendorfer František** 1912 (1922) obv.
- BATELOV (Jihlava) Dr. **Kopáček Rudolf** 1900 (1927) obv. p. žel.
- BEDIHOŠŤ (Prostějov)
Dr. **Čičatka František** Pr 1915 (1935)
- BENEŠOV DOLNÍ (Hlučín) Dr. **Harasim Alfons** 1931 (1933)
- BENEŠOV HORNÍ (Bruntál)
Dr. **Link Walter** Pr 1932 (1935) prakt. obv. (Masarykovo n. 29)
- Dr. **Machold Bedřich** 1926
- BERNARTICE (Frývaldov) Dr. **Pohl Rudolf** 1917 (1920) obv. a p.
- BĚLOTÍN (Hranice) Dr. **Hauptmann Ferdinand** Pr 1932 (1936)
- Dr. **Macourek Antonín** 1892 (1894) obv.
- BÍLÁ VODA (Frývaldov) Dr. **Braděl Josef** 1922 (1924) p.
- BĚLOVEC. Dr. **Beck Jindřich** 1925 (1929) obv.
- Dr. **Karas Karel** Pr 1935, prakt.
- Dr. **Konopke Adolf** 1904 (1921) nem.
- Dr. **Mohilla Max** 1895 (1900) prim. žel. a p.
- Dr. **Rother Max** Pr. 1936 nem.
- Dr. **Růžička František** 1906 (1909) obv. z. a p.
- Dr. **Schnör Aurel** Pr 1927 (1934) chir.
- Dr. **Wiedermann Ladislav** Pr 1933 (1936) úřední a žel.
- BÍLOVICE N. SV. (Brno) Dr. **Nikolskiĭ Nikolaj** 1926 (1932)
- Dr. **Nikolská-Medvěčková Eugenie** Bo 1930 stom.
- BISKUPICE (Mor. Krumlov)
Dr. **Jefremenko-Bělousová Alžběta** Bo 1932 (1936) prakt.
- BÍTEŠ VELKÁ (Vel. Meziříčí)
Dr. **Mikešová-Lavická** Pr 1933 (1936) stom.
- Dr. **Slavík Václav** 1922 (1925) obv. p.
- BLANSKO (Boskovice)
Dr. **Dobrovolná-Chudárková Anna** 1929 (1933)
- Dr. **Kyzlink Antonín** 1915 (1922) obv.
- Dr. **Lexová Věra** Pr 1932 (1936)
- Dr. **Marcinkovič Alexander** Bo 1929 (1936) prakt. (Tyršova ul.)
- Dr. **Mlýnek Dušan** 1925 (1928) p.
- BLATNICE (Uh. Hradiště):
Dr. **Sapovalov Ivan** Bo 1928, prakt.
- BLÍŽKOVICE (Mor. Budějovice) Dr. **Reif František** 1914 (1925) obv.
- BLUDOV (Šumperk)
Dr. **Skrepenský Alois** Pr 1895 obv.
- Dr. **Sloupenský Miroslav** Pr 1929 (1932) obv.
- BOHDALICE (Vyškov) Dr. **Tichý Jan** 1921 (1925) obv. p.
- Dr. **Feller Andělín** 1933 nem.
- BOHDALOV (Nové Město n. Moravě):
Dr. **Lavický Karel** Bo. 1931 (1936) p. obv.
- Dr. **Zurabjanc Martiros** 1926 nostr. Pr 1928 z. obv.
- BOHUMÍN (Fryštát)
Dr. **Haar Jan** 1901 (1903) obv. žel. a p.
- Dr. **Hlaváček Jaroslav** 1931 (1933) nem.
- Dr. **Jaroš Zdeněk** Bo 1935 nem.
- Dr. **Kareš Bohuš** Pr 1933 (1935) nem.

- Dr. **Mourek Jindřich** 1922 (1928) prim.
 Dr. **Milisová-Šulová Marie** Bo 1936, nem.
 Dr. **Pospíšilová-Havelková Libuše** 1930 (1933)
 Dr. **Sýkorová Olga** Bo 1936 (1937) nem.
 Dr. **Szymczek Albin** Pr 1934 (1937) nem.
 Dr. **Škrabal Hubert** Pr 1931 (1937) nem.
 Dr. **Winkler Otto** Pr 1935 (1937) nem.
 BOJKOVICE (Uherský Brod) Dr. **Emr Lumír** Pr 1935 (1937) prakt.
 Dr. **Rabinovič Wolf** Pr 1931 prakt.
 Dr. **Tillich Josef** Pr 1931 (1935) obv.
 BOSKOVICE:
 Dr. **Boleloucký Josef** Bo 1930 (1935) úř.
 Dr. **Grmelová-Bednaříková Žofie** Pr 1932 (1937) int.
 Dr. **Janeček Vincenc** 1907 (1911) p.
 Dr. **Luftig Emil** Pr 1927 (1937) prakt.
 Dr. **Mareš Antonín** 1926 (1928) p.
 Dr. **Marešová-Reichlová Marie** Pr 1931
 Dr. **Munk Gustav** 1915 (1920) stom.
 Dr. **Niedermaierová Olga** Pr 1935, stom. zástupce Dr. Výborové-Peňázové.
 Dr. **Snětina Karel** 1893 (1896) obv. pens.
 Dr. **Treu Rajmund** 1914 (1921) obv.
 Dr. **Výbora Jaroslav** 1927 (1934) obv.
 Dr. **Weiss Rudolf** 1929 (1933)
 Dr. **Weiss Zikmund** 1874 (1879) p. v. v.
 Dr. **Zelenka Josef** 1926 (1933) (zástupce dra Mareše)
 BOSONOHY (Brno) Dr. **Polcar Petr** 1920 (1923) obv. p.
 BOUZOV (Litovel) Dr. **Adamec Jan** Bo 1931 (1935) prakt. 1.
 BRETNOV (Bruntál) Dr. **Göbel Gustav** 1915 (1919) obv. a p.
 BRODEK (Litovelský) Dr. **Frank Josef** 1913 (1920) obv. p.
 BRODEK (Prostějov)
 BRODEK (Přerov) Dr. **Červinka Julius** 1899 (1900)
 Dr. **Příkryl Josef** Pr 1929 (1935)
 Dr. **Slaměnik Jan** Pr 1928 (Smetanova č. 298)
 Dr. **Šrámek Stanislav** Pr 1909 obv.
 BRTNICE (Jihlava) Dr. **Peňáz Oldřich** 1923 (1926) obv. p.
 BRUMOV (Uherský Brod) Dr. **Filip Josef** 1899 (1902)
 Dr. **Studlík Stanislav** 1923 (1928) obv.
 BRUMOVICE (Krnov)
 Dr. **Peschke Walter** Br 1932 (1937)
 BRUNTÁL
 Dr. **Beck Artur** V 1922 (1936) prakt.
 Dr. **Fink Arnold**, Pr 1928 (1937)
 Dr. **Gregor Karel** 1930 (1932) všeob.
 Dr. **Hrbatý Eckhard** Pr 1935, nem.
 Dr. **Klement Josef** 1895 (1907) nem.
 Dr. **Liebscher Vilém** Pr 1929 (1937) nem.
 Dr. **Ludwig Jindřich** 1890 (1922) gyn.
 Dr. **Ludwig Viktor** 1895 (1901) m., řed. nem. okr. z.
 Dr. **Mihatsch Josef** 1925 (1929) int.
 Dr. **Opitz Emil** 1928 (1929) nem.
 Dr. **Seidler František** 1913 (1919) nem a p.
 Dr. **Slavotínek Hynek** Bo 1926 (1935) úřední
 Dr. **Strizky Erich** 1928 (1929) stom.
 Dr. **Wanke Jiří** 1915 (1921) nem. a p.
 BRUNZEJF (Rýmařov) Dr. **Matzner Julius** 1913 (1921) obv. p.
 BRUŠPERK (Místek)
 Dr. **Kremer Leo** Bo 1932 (1935)
 Dr. **Novák Ludvík** 1913 (1931)
 BŘECLAV (Hodonín)
 Dr. **Bedrna Jan** Pr 1923 (1934)
 Dr. **Fikar Josef** 1931 (1934) stom.
 Dr. **Kománek Rudolf** 1913 (1918) prakt.
 Dr. **Kupka Stanislav** Br 1933 (1935) prakt. 1.
 Dr. **Lániček Josef** 1924 (1926) m. p.
 Dr. **Reiss Walter** 1921 (1922) stom.
 Dr. **Sajnerová Eliška** Bo 1927 (1935) ped. Řádek 1
 Dr. **Sax Bohumil** 1884 (1885) žel. p. pens.
 Dr. **Schramko Edmund** Pr 1932 (1934) prakt.
 Dr. **Sovadina Miroslav** Br. 1933 (1936) stom. Slovácká 10
 Dr. **Stern Vítězslav** 1923 (1924) prakt.
 Dr. **Tejral Gracian** Br 1932 (1934) prakt.
 Dr. **Thuma Karel** Pr 1926 (1937) stom.
 BŘEZOLUPY (Uherské Hradiště) Dr. **Maňáček Jan** 1925 (1927) obv.
 Dr. **Václavík Jan** Pr 1923 (1931) stom.
 BŘEZOVÁ (Mor. Třebová) Dr. **Jelleník Vítězslav** 1897 (1900) obv. p.
 Dr. **Schuller Hugo** Bo 1934 (1937) p.
 BUČOVICE (Vyškov) Dr. **Bastl Karel** 1902 (1907) obv. žel. p.
 Dr. **Haužvičová Blažena** 1923 (1926) stom.
 Dr. **Patík Julius** 1917 (1922) p.
 BUDIŠOV (Mor. Beroun) Dr. **Bass Ervin** Pr 1921 (1935) obv.
 Dr. **Křeha Josef** 1912 (1914) lékař tabák. továrny
 Dr. **Popper Adolf** 1895 (1897) obv. p. v. v.
 Dr. **Steinberger Arnold** 1926 (1931)
 Dr. **Weinfeldová Rosa** 1927 (1931) stom.
 BUDIŠOV (Třebíč) Dr. **Keprt Karel** 1899 (1908) obv. žel. p.
 Dr. **Míček Frant.** Bo 1933, prakt.
 BUCHLOVICE (Uherské Hradiště) Dr. **Boháček František** 1925 (1927) obv.
 Dr. **Maršálek Jan** Pr 1923 (1931)
 Dr. **Schwarz Adolf** V 1892 žel.
 BUKOVNO (Jihlava) Dr. **Drož Bedřich** Pr. 1931 (1936) v. v.
 BUTOVICE (Nový Jičín) Dr. **Lehnert Vilém** 1926
 BZENEC (Uh. Hradiště) Dr. **Blumka Alfred** 1924 (1925) stom.
 Dr. **Husek Karel** Bo 1931 (1934)
 Dr. **Macháček Ant.** Bo 1928 (1932) prakt.
 Dr. **Poláček Rudolf** 1887 (1889) obv. pens.
 Dr. **Suchý Karel** 1925 (1928)
 BYSTRC (Brno): Dr. **Goldflam Vilém**, 1930 (1932) prakt.
 BYSTRICE n. Pern. (Nové Město n. Mor.)
 Dr. **Janke Frant.**, 1924 (1932) všeob.
 Dr. **Koenig Silvio**, 1921 (1924) obv. p. žel.
 BYSTRICE N. O. (Č. Těšín): Dr. **Míček Jaroslav** 1924 (1928) obv. p.
 Dr. **Žák Josef** V 1902 (1937)
 BYSTRICE P. HOST. (Holešov): Dr. **Flašar Karel** 1926 (1929) p.
 Dr. **Fuchs Bern.** 1891 (1892) p.
 Dr. **Fuchs Hugo** 1921 (1922) žel. p.
 Dr. **Vahala Aleš** 1895 (1897) obv. p.
 Dr. **Zalud Ladislav** 1914 (1918) ob. p.
 ČUKMANTL (Frývaldov):
 Dr. **Grossmann Viktor** Bo 1924, ústavní v sanatoriu dra Schweinburga

- Dr. **Hirsch Edgard** Pr 1935 (1936) ústav-
ní v Schweinburgově sanatoriu
- Dr. **Pekárek Rudolf** Pr 1924 obv. a p.
- Dr. **Schweinburg Erich** 1913 (1918) baln.
- Dr. **Silbermann Aron** 1902 (1907) prakt.
- ČECHY P. KOS. (Prostějov):
- ČEJČ (Hodonín): Dr. **Sovadina Josef** 1897
1899) obv. žel. p.
- Dr. **Špalek Jaroslav** Bo 1932 (1936)
- ČERNÁ HORA (Boskovice): Dr. **Moravec
Josef** 1922 (1928) p. obv.
- ČERVENÁ VODA (Zábřeh):
- Dr. **Doletschek Arnošt** Pr 1934 (1936
nem.
- Dr. **Grünbaum Jakub** Pr 1935 (1936)
nem.
- Dr. **Hüsler Alfons** Pr 1934 (1937) nem.
- Dr. **Scheithauer Heřman** 1923 (1925)
obv.
- Dr. **Schilhab Otto** Pr 1928 (1936) zást.
primáře
- ČESKÉ KRÍDLOVICE (Znojmo):
- Dr. **Drexler Rudolf** Pr 1936 (1937)
- ČESKÉ RUDOLTICE (Dačice):
- ČESKÝ RUDOLEC (Dačice):
- Dr. **Koroši-Konček Fedor** Pr 1927 obv.
- ČESKÝ TĚŠÍN: Dr. **Abrahamer Isidor**
1926 (1934) gyn.
- Dr. **Alt Rudolf** Pr 1925 ophr.
- Dr. **Bednářová-Kadrnková Marie**
Pr 1919 (1936) int. (Nádražní tř. 7)
- Dr. **Beran Alois** 1844 stom.
- Dr. **Brož Štěpán** Pr 1927 (1937) primář
městské nemocnice
- Dr. **Drechsler Anđelín** Pr 1932 (1935)
prakt. (Střelecká 20)
- Dr. **Faix Otakar** 1924 (1927) obv. z. p.
- Dr. **Feurmann Leo** Bo 1925 (1931)
- Dr. **Hoffmann Artur** 1928 (1928) prakt.
- Dr. **Kohn Alexander** 1913 (1921) žel. p.
(Nádražní ul.)
- Dr. **Kotulecký Tomáš** 1893 obv.
- Dr. **Lanzer Otto** Pr 1933 (1937) nem.
- Dr. **Lubojatzki Josef** Pr 1936 (1937) nem.
- Dr. **Müller Isidor** 1916 (1920) derm.
- Dr. **Neumann Emil** 1925 (1927) ped.
- Dr. **Pácl Vladimír** Bo 1925 prakt.
- Dr. **Pavliček Josef** Bo 1931 (1935) úř.
- Dr. **Pawlovski Evžen** Videň 1891 (1931)
- Dr. **Richter Vladimír** 1919 (1921) prakt.
- Dr. **Roth Oskar** Pr 1933 (1935) stom.
Schillerova 1
- Dr. **Schwarz Otto** 1907 (1912) prakt.
- Dr. **Taubová-Brožová Marta** Pr 1933
(1937)
- ČULE-STRACHOTICE (Znojmo):
- DAČICE: Dr. **Dloši Mikuláš** Pr 1929 prakt.
- Dr. **Holouš Emil** 1900 (1900) obv. p.
- Dr. **Kolář Antonín** 1922 (1924) úřední
- DAMBORICE (Kyjov):
- Dr. **Večerka Jan** Bo 1926 (1936) obv.
- DARKOV (Fryštát): Dr. **Kubeš Vladimír**
1932 (1934) baln.
- Dr. **Möhwald Vilém** Bo 1935 baln.
- Dr. **Olšák Vítězslav** obv.
- DEDICE (Vyškov):
- DĚHYLOV (okr. Hlučín):
- Dr. **Choleva Arnošt** Bo 1934
- DĚTMAROVICE (Fryštát):
- Dr. **Hanke Josef** 1926 (1929) p.
- DOBŘÁ (Frydek): Dr. **Hřib Jiří** Bo 1933
(1936)
- Dr. **Možíšek Vítězslav** 1893 (1896) obv.
žel. a p.
- DOLANÝ (Olomouc): Dr. **Nasswetter Al-
bín** 1914 (1919) obv. žel.
- DOL. BOBROVÁ (N. Město na Moravě):
- Dr. **Vejrosta Karel** 1912 (1921) obv. p.
- DOL. DL. LOUČKA (Šternberk):
- Dr. **Baldrian Adolf** 1896 (1899) obv.
- Dr. **Baldrian Otto** 1930 (1933)
- DOL. BOŽÍNKA (N. Město na Moravě):
- Dr. **Dolina August** Bo 1933 (1936)
- DOL. BOJANOVICE (Hodonín)
- DOLNÍ BLUDOVICE (Č. Těšín):
- Dr. **Petroš Dominik** 1920 (1923) obv. z. p.
- Dr. **Smolová Vlasta** Pr 1935 (1936) stom.
- DOLNÍ DUNAJOVICE (Mikulov):
- Dr. **Gerstenbrand František** 1922 (1925)
obv. p.
- Dr. **Werner Jindřich** 1922 (1924) p.
- DOL. KOUNICE (Brno):
- Dr. **Haschke František** Pr 1933 (1935)
p. obv.
- Dr. **Mark Mich.** 1882 (1883)
- Dr. **Sychra Josef** Bo. 1933 (1936) prakt.
- DOLNÍ LIPOVÁ (Fryvaldov):
- Dr. **Brosig Heřman** Pr 1932 (1935)
- Dr. **Mader Max** 1895 (1909) baln. p.
- Dr. **Müller Albrecht** Pr 1931 Schrotto-
vy léčebné ústavy
- Dr. **Rott Walter Emil** Pr 1937 Schrot-
tovy léčebné ústavy
- Dr. **Schmidt Edgar** 1932 (1934)
- Dr. **Schroth Karel** 1926 (1927) baln.
- DOLNÍ SUCIÁ (Fryštát): Dr. **Trefný Do-
minik**, 1928 (1932) obv.
- DOLNÍ VĚSTONICE (Mikulov):
- Dr. **Čajka Michal** Br 1930 (1937) obv.
- DOMAŠOV (Fryvaldov): Dr. **Drescher
Rudolf** Pr 1931 (1936) obv.
- Dr. **Schaf Vojtěch** 1893 (1894) obv. a p.
- Dr. **Simon Vilém** Pr 1928 (1930) prakt.
- DOUBRAVA (Fryštát): Dr. **Buzek Jan**
1901 (1902) obv. a p.
- DRAHANY (Prostějov):
- Dr. **Řehulka Rostislav** Bo 1931 (1935)
p.
- DRAHOTUŠE (Hranice): Dr. **Katzer Eme-
rich** Bo 1932 (1935) prakt. lékař
- Dr. **Weissbrod Oskar** Bo 1932 (1936)
prakt.
- DRÁSOV (Tišnov):
- DRNHOLEC (Mikulov): Dr. **Bartek
Antonín** 1914 (1920) obv. p.
- Dr. **Sobota Jan** 1925 (1927) p.
- Dr. **Werner Rudolf**, 1916 (1932) stom.
- DŘEVOHOSTICE (Holešov): Dr. **Nesvadba
František** 1907 (1911) obv. p.
- Dr. **Studnička Jan** Bo 1931 (1937)
- DUB ěad Mor. (Olomouc): Dr. **Babička
Ignác** 1900 (1905) obv. p.
- Dr. **Babka Václav** Pr. 1893 (1937) stom.
- Dr. **Hrabal Alois** Bo 1932 (1937) prakt.
- DUBICKO (Zábřeh): Dr. **Kopp Ferdinand**
1898 (1902) obv.
- DUBŇANY (Hodonín): Dr. **Knecht Jaro-
slav** Bo 1931 (1934) obv.
- DVORCE (Mor. Beroun): Dr. **Bayer Rudolf**
1913 (1921) obv. p.
- Dr. **Berntová Markéta** 1933 nem.
- Dr. **Blaschke Bedřich** 1920 (1926) prim.
nem.
- Dr. **Elsner Gustav** Pr 1935 (1936) nem.
- Dr. **Kahleis Helmuth** Pr 1931 (1933)
- Dr. **Kupka Kurt** 1934 nem.
- Dr. **Walenta Otto** Pr 1935 nem.
- DYJÁKOVICE (Znojmo): Dr. **Simeth
Alois** 1917 (1921) obv. p.
- FRANKŠTÁT (Šumperk): Dr. **Klapper
Gustav** 1897 (1898) obv.

- ✓ **FRENŠTÁT p. R. (Místek):** Dr. **Formánek František** 1895 (1901) obv. p.
 Dr. **Kráčmer Bohumil** 1924 (1924) p. obv.
 Dr. **Křenek František** 1889 (1889) m. žel. p.
 Dr. **Sedláček Jan** 1924 (1926)
 Dr. **Stržínek Vladimír** Bo 1934 (1935) obv.
- ✓ **FRYDBERK (Frývaldov):** Dr. **Kirchner Severin** 1908 (1921) obv.
- ✓ **FRYDEK:** Dr. **Dronia Alfred** 1922 (1923) p.
 Dr. **Faja Augustin** Pr 1936 (1937) nem.
 Dr. **Hlisenkovski Jan** Pr. 1930 (1936)
 Dr. **Hradetschny Richard** 1893 (1899) pens. m. říd. lékař nem.
 Dr. **Lipina Ladislav** Pr 1937 nem.
 Dr. **Mazal Vladimír** Bo 1926 (1935) prim.
 Dr. **Němcová Milada** 1932 (1934) (Jiráskova ul.)
 Dr. **Pavlica Josef** Bo 1935 (1937) nem.
 Dr. **Quitt Miroslav** Bo 1932 (1935) nem.
 Dr. **Rosenthalová-Steinbergová Margita** 1926 (1932) stom.
 Dr. **Titzl-Hradetschna Eliška** Pr 1929 stom.
 Dr. **Titzl Walter** Pr 1928
 Dr. **Toff Robert** 1900 (1905) p.
 Dr. **Varcop Ludvík** 1913 (1919) úřední
 Dr. **Vařeka Karel** 1922 (1924) obv.
 Dr. **Wolf Richard** 1898 (1918) p.
 Dr. **Židek Petr** Pr 1937 (1937) nem.
- ✓ **FRYDLANT n. M. (Rýmařov):**
 Dr. **Unger Hermann** 1927 (1933) obv.
- ✓ **FRYDLANT n. O. (Místek):** Dr. **Beránek Ladislav** 1922 (1928) p. žel.
 Dr. **Malý Jaroslav** 1901 (1906) obv. p. žel.
 Dr. **Pařízek Emilíán** 1895 (1896) obv. p. žel.
- FRYŠAVA (Znojmo):**
 Dr. **Schlesinger Vítězslav V** 1905 obv.
- FRYŠTÁK (Holešov):**
 Dr. **Kučera Josef** 1911 (1921) obv. p.
- ✓ **FRYŠTÁT:** Dr. **Olšák Viktor** 1910 (1919) obv. a p.
 Dr. **Pavlas Josef** 1933 nem.
 Dr. **Schmid Julius** 1905 (1910) závod.
 Dr. **Tauber Julius** 1926 (1925) p.
 Dr. **Veselý František** 1920 (1926) stom. voj.
 Dr. **Žurek Alois** 1917 (1921) zdrav. rada
- ✓ **FRÝVALDOV:**
 Dr. **Czabke Edmund** Pr 1934 (1935) nem.
 Dr. **Franck Oldřich** Bo 1934 (1937) voj. hran. prapor 7
 Dr. **Gociek Erich** Pr 1931 (1935) ved. lékař stom. ambulatoria
 Dr. **Haas Josef** Pr 1927, psych.
 Dr. **Hackenberg Robert** 1925 (1932) m.
 Dr. **Hájek Otto** Pr 1931 (1936) ONP.
 Dr. **Kristen Bedřich** St. Hradec 1922 p.
 Dr. **Kunzfeld Manfred** Pr 1931 (1935) Staritzova 312
 Dr. **Kuttner Josef** Pr 1932 (1934) prakt.
 Dr. **Mautner Oskar** 1907 (1914) správce léč. ústavu Praděd
 Dr. **Meissnerová-Wodáková Ella** 1924 (1926) stom.
 Dr. **Pawlowski Leo** Pr 1923 roentg.
 Dr. **Poisel Edgar** Pr 1936 nem.
 Dr. **Stein Viktor** 1912 (1933) ústavní v léč. úst. „Praděd“
 Dr. **Štěpanek Karel** 1923 (1933) prim. nem
- ✓ **FULNEK (Nový Jičín):** Dr. **Czap Jan**, 1923 (1925) p.
 Dr. **Höpp Ferdinand** 1922 Vídeň, nostr. 1924 Praha
 Dr. **Hübner Viliam** Br 1925 (1934) prakt. obv.
 Dr. **Wanke Alfons** 1917 (1925)
- ✓ **GRÁFENBERK (Frývaldov):** Dr. **Adler Emil** 1924 (1925) asistent Priessnitzova sanatoria
 Dr. **Grimme Emil** Pr 1936 nem.
 Dr. **Hummel Ivan** Pr 1927 (1936) úst.
 Dr. **Kattinger Otto** 1900 (1925) šéflékař sanatoria Priessnitzova
 Dr. **Kellner Viktor** 1928 (1931) ústavní
 Dr. **Kolbenová Alžběta** Pr 1935 (1937) úst.
 Dr. **Wiedemann Jiří** Pr 1937 (1937) asist. sanatoria Praděd
 Dr. **Wischek Karel** 1898 (1910) okr.
 Dr. **Žižlavský Svatopluk** 1930 (1934) ůř.
 Dr. **Neugebauer Josef** 1910 (1918) baln. p. a školní
 Dr. **Reinhold Josef** 1912 (1912) šéflékař sanatoria Priessnitzova
 Dr. **Tindel Josef** 1929 (1930) baln.
 Dr. **Vojtěch Karel** Pr 1937 úst.
 Dr. **Wodak Hanuš** Pr 1925 šéflék. sanatoria
- ✓ **HAI (Opava):** Dr. **Dohnálek František** 1899 (1899) obv. p.
- ✓ **HANUŠOVICE (Šumperk):** Dr. **Heyd Teodor** 1921 (1923)
 Dr. **Kux Hanuš** 1917 (1923) obv.
- ✓ **HERMANOVICE (Frývaldov):**
 Dr. **Axmann Alfons** Pr 1933 (1935) prakt.
- HLINSKO (Holešov):**
 Dr. **Špaček Josef** Pr 1930 (1932)
- ✓ **HLUBOČKY (Olomouc):** Dr. **Kloss Leopold** 1917 (1920) p.
- ✓ **HLUČÍN:** Dr. **Hradil Frant.** Bo 1937 subst. Dra Zwingera
 Dr. **Jodasová-Kabátková Anna** 1931 (1932) stom.
 Dr. **Klein Alfons** Pr 1933 (1937)
 Dr. **Kučera Antonín** Bo 1926 (1935) ůř.
 Dr. **Manulák Osyp** Pr 1928 (1936) p.
 Dr. **Wagner Eduard** 1931 (1934)
 Dr. **Zwinger Antonín** 1915 (1921) obv.
- HLUK (Uh. Hradiště):** Dr. **Motyčka Josef** 1922 (1926) obv.
- ✓ **HNOJNÍK (Čes. Těšín):**
 Dr. **Hornich Jan** 1921 (1924) obv. p.
- HODONÍN:** Dr. **Beška František** 1917 (1925) mp.
 Dr. **Fiala Antonín** Bo 1931 (1935) voj.
 Dr. **Frankl Julius** 1896 (1898) p.
 Dr. **Hladký Josef** 1911 (1919) p.
 Dr. **Hrubá Marta** Pr 1929 (1931) stom
 Dr. **Hrubý Josef** 1897 (1899) stom. p. škol.
 Dr. **Hynek Václav** 1924 (1928) stom.
 Dr. **Kolář Oldřich** Bo 1926
 Dr. **Kulhánková Olga** 1930 (1931)
 Dr. **Lechner Walter** 1920 (1922) p.
 Dr. **Nezval Ladislav** 1913 (1934) ůř. zdrav. rada
 Dr. **Rybaczewski Markus** 1896 (1898) stom.
 Dr. **Schap Felix** Bo 1933 (1936) stom. (Hessova tř. 1)
 Dr. **Špalek Leo** 1892 (1929) p.
 Dr. **Vrtička Karel** 1924 (1927) obv. p.
 Dr. **Wolf Bedřich** Pr 1935 prakt. (Hessova 11)

- HODSLAVICE** (Nový Jičín): Dr. **Turek Josef** 1899 (1902) obv. žel.
HOLEASOVICE (Opava): Dr. **Vodička Fr.** 1928 (1932) obv.
HOLCOVICE (Krnov): Dr. **Schischegg Jan** 1911 (1912) obv. p.
HOLEŠOV: Dr. **Alexejuk Valerián** Pr. 1930 (1936) prakt.
 Dr. **Crhonek Bohuslav** 1926 (1934) úřed.
 Dr. **Chalupa Ignác** 1922 (1925) obv. z. p.
 Dr. **Knopf Zikmund** 1890 (1891) p.
 Dr. **Kosatík Josef** Pr 1932 (1935)
 Dr. **Kosatík Josef** 1901 (1905) obv. p.
 Dr. **Uvizil Donat** 1924 (1926) p.
 Dr. **Vomela Stanislav** 1921 (1922) obv.
HOLICE (Olomouc):
 Dr. **Černá-Zapletalová Arnoštka** Pr 1928 (1935)
 Dr. **Černý Oskar** 1929 (1933)
HORNÍ BEČVA (Val. Meziříčí):
 Dr. **Přecechtěl Pravoslav** 1917 (1919) obv.
HORNÍ BOBROVÁ (Nové Město na Mor.):
 Dr. **Vejrosta Karel V** 1912 obv.
HOR. DL. LOUČKA (Šternberk):
HORNÍ MĚSTO (Rýmařov): Dr. **Roller Robert** 1924 (1927) p. obv.
HORNÍ MOSTENICE (Přerov): Dr. **Paul Jindřich** Bo 1931 (1935) prakt. I.
 Dr. **Verner Stanislav** 1900 (1904) obv.
H. a PR. SUCHÁ (Frýštát): Dr. **Glaser Vavřinec** 1905 (1920) obv. žel. a p.
 Dr. **Kozdon Bedřich** Pr 1928 prakt.
HORNÍ TĚRLICKO (Čes. Těšín):
 Dr. **Javůrek Josef** Pr 1931 (1935) prakt. I., čp. 276
HOSTĚRADICE (Mor. Krumlov):
 Dr. **Koslík Viktor** 1897 (1898) obv. p.
HOSTĚLKOVÁ (Vsetín): Dr. **Glossauer Jan** Pr 1928 (1931) prakt. a obv.
HRADEC (Opava):
 Dr. **Parák Josef** Pr 1917 obv.
HŘANICE: Dr. **Čermák Emil** Bo 1932 (1934) stom.
 Dr. **Demel Rudolf** Br 1936 nem.
 Dr. **Gatková Vlasta** Bo 1936 (1937) nem.
 Dr. **Glück Arthur** 1922 (1924) obv.
 Dr. **Heider Emil** 1931 (1934) (Palackého 2)
 Dr. **Kolovrat Jaroslav** 1929 (1934) stom.
 Dr. **Minařík Karel** 1914 (1923) stom.
 Dr. **Pavlas František** 1925 (1928) p.
 Dr. **Pollachová Štěpánka** 1920 (1933) ped. vedoucí lékařka dětského útulku
 Dr. **Pozdílek Václav** 1898 (1900) m. v. v.
 Dr. **Roháč Čeněk** 1898 (1904) prim.
 Dr. **Rosík Antonín** Bo 1930 (1935) m.
 Dr. **Sajdák František** 1919 (1922) p.
 Dr. **Schönbeck Jan** 1896 (1904) žel.
 Dr. **Slováček Otto** Pr 1923 (1935) prim. nem.
 Dr. **Štekl Zdenko** 1919 (1920) úřední
 Dr. **Veinberg David** Bo 1937 (1937) nem.
HROTOVICE (Mor. Krumlov):
 Dr. **Orel Josef** 1931 (1933) obv.
HROZ. LHOTA (Hodonín): Dr. **Kämpf Rudolf** 1895 (1897) obv.
 Dr. **Pavlica Frant.** Bo 1924 obv.
HRUŠKY (Vyškov): Dr. **Heger Jan** 1909 (1913) obv. p.
HRUŠOV (Frýdek) Dr. **Knöpfelmacher Erich** 1925 (1927) prakt.
 Dr. **Mitzely Alois** 1892 (1892) obv. a p.
 Dr. **Novotný Břetislav** 1913 (1926) obv.
 Dr. **Pick František** Pr 1930 (1937) prakt.
 Dr. **Schwarzmantel Vilém** Pr 1928 (1937) prakt.
 Dr. **Wagner Arnold V** 1928 nostr. Pr 1935
HRUŠOVANY (Hustopeče): Dr. **Světlík Hynek** 1904 (1906) obv. žel. p.
HRUŠOVANY (Znojmo):
 Dr. **Mahrhofer Rud.** Pr 1928 (1935) obv.
 Dr. **Proksch Walter** 1917 (1919) p.
HUKVALDY (Místek): Dr. **Franta Emil** 1921 (1922) obv. p.
HULÍN (Kroměříž):
 Dr. **Černoč Jan** Pr 1922 (1936) obv.
 Dr. **Pazdera Jan** Pr 1920 prakt.
 Dr. **Radil Jaroslav** Br 1929 (1936) prakt.
 Dr. **Šalková-Fenyvesová Helena** Pr 1923 (1936) stom.
 Dr. **Vinař Jan** 1891 (1894) obv. žel. p.
HUSOVICE (Brno-venkov):
 Dr. **Kupka Augustin** Bo 1933 (1937) prakt. (Mánesova 9)
HUSTOPEČE: Dr. **Dragoun Antonín** Bo 1932 (1936) prakt. obv.
 Dr. **Felzmann Bedřich** 1922 (1924) prakt.
 Dr. **Hošek František** 1920 (1923) obv.
 Dr. **Königsgarten Robert** 1917 nostr. 1918 (1923) p.
 Dr. **Simandl Jaroslav** 1926 (1934) úřed.
HUTISKO (Val. Meziříčí): Dr. **Peschl Rudolf** 1894 (1895) obv.
CHOLINA (Litovel): Dr. **Hudeček Michal** 1900 (1903) obv. p.
CHUCHELNÁ (Hlučín): Dr. **Schick Rudolf** Bo 1931 (1934) prakt. obv.
CHROPYNĚ (Kroměříž): Dr. **Hubík Josef** 1900 (1905) obv. p.
 Dr. **Charvát František** Bo 1934 (1937) prakt.
 Dr. **Charvátová-Škorpíková Božena** Pr 1933, Nám. Svobody 8
IVANČICE (Brno):
 Dr. **Arnold Erich** Bo 1936 nem.
 Dr. **Engelhardt Paul** Pr 1935 nem.
 Dr. **Fišer František** 1891 (1892) obv. p.
 Dr. **Fišer Jirí** 1929 (1935) nem.
 Dr. **Chloupek Oktavián** Bo 1931 (1935)
 Dr. **Jüttner Vilém** Bo 1926 obv.
 Dr. **Keckeis Herbert** 1899 (1902) prim.
 Dr. **Klein Josef** 1896 (1899) obv. m prim. žel.
 Dr. **Stavratjev Michal** 1928 (1929) p.
IVANOVICE n. H. (Vyškov): Dr. **Drbal Alois** 1920 (1924) p.
 Dr. **Heřdová-Zrotálová Marie** Pr 1933 (1935) stom.
 Dr. **Jeřábek František** 1924 (1927) p.
 Dr. **Rosík Josef** 1924 (1929) p.
 Dr. **Zrotál Jarmil** Bo 1931 (1936)
JABLUNKA n. Bečvou (Vsetín):
 Dr. **Dmitrijeva Anastazie** 1927 (1933) obv.
JABLUNKOV (Č. Těšín): Dr. **Eisner Emanuel** 1923 (1924) prakt.
 Dr. **Grzész Jan** 1895 (1909) obv. p.
 Dr. **Janiček Vlastimil** 1932 (1934) ústav.
 Dr. **Mentl Josef** 1913 (1920) obv. z. nem. žel.
 Dr. **Rozhon Vladimír** Bo 1930 (1935) pulm. san.
 Dr. **Šolcová-Urbančíková Jarmila** Pr 1926 ústavní
 Dr. **Urbančík Bohumil** Pr 1926 říd. sanatoria
 Dr. **Závadský Václav** Bo 1928 (1934) nem.

- JAKARTOVICE** (Bruntál): Dr. **Wagner Edvard** 1899 (1901) pens. obv.
JAKTAR (Opava):
JÁMY u města Ždárů:
JANOV (Krnov): Dr. **Hauptmann Bohumír** 1925 (1928) p.
JANOVICE (Rýmařov): Dr. **Müller Fritz** 1927 (1932) p.
 Dr. **Walter Otto** 1927 (1932) obv.
JAROMĚŘICE (Mor. Třebová):
 Dr. **Skřípský Jan** 1906 (1907) p.
JAROMĚŘICE n. Rok. (Mor. Budějovice):
 Dr. **Jurek Jan** Pr 1929 (1936) obv.
 Dr. **Kliment Viktor** Pr 1913
 Dr. **Slechta Viktor** Pr. obv. v. v.
 Dr. **Trailina Jekaterina** Bo. 1929 (1934) prakt.
JAROSLAVICE (Znojmo):
 Dr. **Kunrath Walter** Pr 1926 (1936) obv.
JAVORNÍK (Frývaldov): Dr. **Hohlbaum Hugo** 1903 (1906) obv. a p.
 Dr. **Paupie Adolf** 1894 (1926) prakt.
 Dr. **Sautner Gustav** 1913 (1914) stom.
 Dr. **Wolf Otto** 1931 (1934) p.
JEDOVNICE (Boskovice):
 Dr. **Vašíček Josef** Bo 1934 (1936) prakt.
 Dr. **Zavřel Cyril** 1915 (1919) stom.
JEMNICE (Mor. Budějovice): Dr. **Kohn Richard** 1922 (1924)
 Dr. **Matouš Karel** 1928 (1934) obv.
 Dr. **Nekulová Božena** Bo 1930 (1935) nem.
 Dr. **Šustáček Josef** 1931 (1933)
 Dr. **Švejda Josef** 1898 (1899) obv.
 Dr. **Wertheimer Heřman** V 1875 obv. v. v.
JEVIČKO (Mor. Třebová): Dr. **Bareš Josef** 1890 (1895) obv. p.
 Dr. **Hartman Josef** Pr 1935 (1936)
 Dr. **Jeřábková Květa** Bo 1935 (1937) ústavní
 Dr. **Kolisko Josef** Bo 1924 (1935) obv.
 Dr. **Skyba Martin** Bo 1926 (1937) ředitel zem. plicní léčebny
 Dr. **Spiegel Pavel** 1929
 Dr. **Tužimská-Gödelová Růžena** Bo 1935 ústavní
 Dr. **Žabinský Jaroslav** Bo 1934 ústavní
JEVIŠOVICE (Znojmo): Dr. **Moravec Otto** 1924 (1929) obv. z.
JIHLAVA:
 Dr. **Bauer Karel** 1893 (1896) pens. m. fysik, lékař tabák. továrny
 Dr. **Benšová Lemežová Milada** 1924 (1934) stom. (Masarykovo nám. 7)
 Dr. **Bláha František** 1920 (1924) m.
 Dr. **Brunn Richard** 1922 (1928) stom.
 Dr. **Čapek Alfred** 1906 (1919) derm. ven.
 Dr. **Dvořák Josef** Pr 1930 (1931) nem.
 Dr. **Eis Otto** 1919 (1919)
 Dr. **Fischer Max** 1901 (1904) p.
 Dr. **Frankl Kurt** Bo 1935, ústavní
 Dr. **Friedmann Alexander** Pr. 1934 (1936) stom. Masarykovo nám. 7
 Dr. **Fürst Alois** 1927 (1929) obv. Schillerova ul. 46
 Dr. **Goldmann Rudolf** Pr 1900 ot. rhin. lar. Gelnhausenova 4
 Dr. **Hajek Karel** 1921 (1929) int.
 Dr. **Hausman Ervín** Pr 1930 nem.
 Dr. **Havelka Jan** 1916 (1920) p. žel.
 Dr. **Hecht Bedřich** Pr 1926 gyn.
 Dr. **Hepner František** 1902 (1909) stom.
 Dr. **Herrmann Filip** 1912 (1919) p.
 Dr. **Hirschová Anna** Bo 1932 (1936) ped. Bezručova 3
 Dr. **Horn Vítězslav** 1919 (1924) prim. chir. (ředitel všeob. nemocnice)
 Dr. **Hoschek Frant.** Vídeň 1889 (1931)
 Dr. **Hradecký Zdeněk** Bo 1937 (1937) nem.
 Dr. **Kaboněk Oldřich** Pr 1934 (1936) nem., tř. legionářů č. 1
 Dr. **Karásek František** Bo 1394 nem.
 Dr. **Knobloch Rudolf** Pr 1928 (1936) přednosta opht. odd. v. v. nemoc.
 Dr. **Komers Jaroslav** 1932 nem.
 Dr. **Knotek Miloš** Bo 1924 (1937) úst.
 Dr. **Kopta Arnošt** Pr 1937 nem. zemská léčebna pro duševně choré
 Dr. **Kovařík Vojtěch** Pr. 1898 úřední lékař v. v.
 Dr. **Kovaříková Maier** Bo 1935 nem.
 Dr. **Kürschner Milan** 1926 (1926) odb. chir.
 Dr. **Laníková Augusta** Pr 1930 (1936) ped.
 Dr. **Lhotský František** 1915 (1924) nm.
 Dr. **Metelka Arnošt** 1910 (1919) prim. (mor. zem. chorobinec)
 Dr. **Michl Rudolf** Bo 1927 (1937) ot. rhin. lar. primář nemocnice
 Dr. **Míkyska Vladimír František** Bo 1934 (1935) nem.
 Dr. **Nettl Quido** Pr 1933 (1935) ped. (Křížova 20/II)
 Dr. **Neumannová Herta**, Pr 1937 (1937) nem.
 Dr. **Ornstein Evžen** Pr 1927 (1936) stom. Bezručova 3
 Dr. **Pavlásek Václav** 1931 nem.
 Dr. **Peňáz Jaromír** Bo 1935, nem.
 Dr. **Pleva František** 1902 (1908) lékař tabák. továrny
 Dr. **Podvinec Arnošt** 1925 (1929) ped.
 Dr. **Prochaska Eduard** 1933 (1934) všeob. Schillerova tř. 31
 Dr. **Ráček Josef** 1934 nem.
 Dr. **Roch Miloslav** 1928 (1933) úřední
 Dr. **Rezníček Karel** Bo 1928 (1935) gyn.
 Dr. **Říha Bruno** Bo 1934 (1936) neur.
 Dr. **Segefa František** 1919 (1933) vrch. ústav. l.
 Dr. **Šestová Leopolda** Bo 1935 (1936) nem.
 Dr. **Schmucková Irena** 1933 nem.
 Dr. **Siegl Arnošt** Pr 1935 (1937) nem.
 Dr. **Sklenská Marie** Bo 1934 nem.
 Dr. **Špička Jaroslav** Bo 1936 nem.
 Dr. **Thorsch Edmund** 1895 (1897) gyn.
 Dr. **Thonhofer Paul** Pr 1931 (1934) stom. Bezručova 2
 Dr. **Veselý Bohumil** 1920 (1924) prim. inter. odd. všeob. nem.)
 Dr. **Weisenstein Josef** 1921 (1932) Pr obv. a p. (Náměstí Svobody 4)
 Dr. **Zajíček Vojtěch** Bo 1935 nem.
 Dr. **Známenská-Lutschingerová Anastasjeva Neonila** Bo 1931 (1935)
JIMRAMOVI (N. Město na Moravě):
 Dr. **Železný Josef** 1921 (1924) obv. p.
JINDŘICHOV (Krnov): Dr. **Kretschmer Jindřich** 1904 (1908) obv. p.
 Dr. **Pokorný Jan** 1930 (1933)
JUNOV u Jindřichova:
JISTEBNÍK n. O. (Bílavec):
 Dr. **Leipert Karel** Pr 1929 prakt.
JIVOVÁ (Šternberk):
 Dr. **Stöhr Artur** Pr 1932 (1936) obv.

- KAMENICE (Jihlava): Dr. **Kába Arnošt** 1899 (1904) obv. p.
- KARLOVA STUDÁNKA (Bruntál):
 ✓ **KARLOVICE** (Bruntál): Dr. **Lehrer Julius** 1904 (1910) obv.
- ✓ **KARVINNA** (Fryštát): Dr. **Beier Josef** 1911 (1919) chir. nem. a p.
- Dr. **Borovec Vladislav** 1928 (1928) prakt.
 Dr. **Fussgänger Artur** 1899 (1901) p.
 Dr. **Kíka Jaroslav** 1926 (1929) obv.
 Dr. **Moroz Pavel** Pr. 1929 (1936) obv.
 Dr. **Müllerová Eliška** Pr 1937 nem.
 Dr. **Olszák Václav** 1895 (1896) p.
 Dr. **Pazdiora Alois** 1926 (1929) p.
 Dr. **Říman Jindřich** Pr 1923 stom.
 Dr. **Rübenstein Hynek** 1915 (1922) stom.
- ✓ **KATĚŘINKY** (Opava):
 Dr. **Dittmannová Olga**, Bo 1933 (1935) stom. (Masarykova ul. 2)
 Dr. **Martinek Karel** 1923 (1929) obv.
 Dr. **Swietlik Arnošt** 1900 (1904) p.
 Dr. **Trupar Evžen** Pr 1933 (1937) obv.
- ✓ **KELČ** (Hranice): Dr. **Dohnal Karel** 1922 (1926) obv.
- KLADKY (Mor. Třebová): Dr. **Pištelák Josef** 1927 obv.
- KLENOVICE (Přerov):
- ✓ **KLIMKOVICE** (Bílavec): Dr. **Holeňa Vladimír** Pr. 1927 (1934) obv.
 Dr. **Richter Jindřich** 1924 (1929) p.
- KLOBOUKY u Brna (Hustopeče):
 Dr. **Králík Antonín** 1929 (1933) obv. z.
- ✓ **KLOKOČOV** u Vítkova (Mor. Ostrava):
 ✓ **KOBERICE** (Opava): Dr. **Nevřela Alois**
KOBYLÍ (Hustopeče):
KOJETICE (Třebíč): Dr. **Brdička Jaromír** 1923 (1925) obv. z. p.
- ✓ **KOJETÍN** (Přerov): Dr. **Černý Jan** 1888 (1890) obv.
 Dr. **Hýžďal Vojtěch** 1929 (1933) p.
 Dr. **Knapp Josef** 1926 (1932) Pr stom. Nádražní tř. 562
 Dr. **Králík Štefan** Br 1933 (1936)
 Dr. **Novotný Bohumil** 1917 (1924)
 Dr. **Uher Alois** 1918 (1931) obv.
 Dr. **Zlámal Antonín** 1896 (1897) p.
- ✓ **KOKORY** (Přerov):
 Dr. **Pírek František** Pr 1920 obv.
- ✓ **KOLŠTÝN** (Šumperk):
 Dr. **Pollach František** 1911 (1914) obv
- KOMORA (Krnov):
 ✓ **KONICE** (Litovel): Dr. **Diamant Josef** Pr 1930 (1934)
 Dr. **Spurný Ferdinand** Pr 1929 (1936)
- ✓ **KOPŘIVNICE** (Nový Jičín): Dr. **Konopčík Antonín** 1918 (1924) obv.
 Dr. **Nožička František** 1907 (1920)
- KORYČANY (Kyjov): Dr. **Kobušková-Halová Frant.** Bo 1930
 Dr. **Kobuško Alexej** 1928 (1928) p. obv. z.
 Dr. **Tomášek Václav** 1889 (1891) obv. p
 Dr. **Vašíček Jindřich** Bo 1933 (1937)
- KOSTELEČ n. H. (Prostějov): Dr. **Fiata Jan** 1927 (1932) obv.
- Dr. **Losík Ladislav** Pr 1932 (1935) p.
 Dr. **Piskáček Antonín**, 1896 (1900) obv.
- KOUNICE u Boskovic:
 KRALICE (Prostějov): Dr. **Hájek Fr.** 1930 (1933)
- ✓ **KRÁSNO N. BEČ.** (Val. Meziříčí): Dr. **Lang Richard** Pr 1902 obv.
- ✓ **KRAVARE** (Hlučín):
 Dr. **Juchelka Vladař Miroslav** 1926 (1933) obv.
- Dr. **Pavlík Jindřich**, Pr 1932 (1935) prakt. 1.
- Dr. **Tkačík Bedřich** 1925 (1925) p.
- KRAVARSKO (Znojmo):
 ✓ **KRNÓV**: Dr. **Brachtel Adolf** Pr 1937 nem.
 Dr. **Berl Bedřich** 1933 stom. odb.
 Dr. **Blaxo Isidor** Vídeň 1923 ped.
 Dr. **Brossig Viktor** Pr 1937 nem.
 Dr. **Clar Bedřich** Mnichov 1926 (nostr. Pň 1926) (1935), primář nemocnice
 ✓ **Ebel Benjamin** 1908 (1918) obv. p. p.
 Dr. **Feldmann Leo** 1925 (1933) int. (Rathausplatz 21)
 Dr. **Feldmannová-Wilhemová Adda** Bp 1916 (1935 gyn. (Lichtensteinovo n. 5)
 Dr. **Friede Reinhard** 1913 (1921) opht. p.
 Dr. **Hauptfeld Viktor** 1923 (1926) int.
 Dr. **Heinrich Rudolf** 1904 (1907) p.
 Dr. **Heriadin Erich** Pr 1936 nem.
 Dr. **Karplus Oskar** 1905 (1925) dermat.
 Dr. **Kiesewetter Walter** 1928 (1931) prakt.
 Dr. **Köllmann Erich** Pr 1936 nem.
 Dr. **Kothny Werner** Pr 1933 (1937)
 Dr. **Kraus Alfred** 1888 (1925)
 Dr. **Kreis Emanuel** 1899 (1911) p.
 Dr. **Liewehr Otto** 1893 (1896) pens. m. p.
 Dr. **Meissner Egon** Pr 1928 stom.
 Dr. **Mencl Julius** 1919 (1933) úřední
 Dr. **Metzner Leonard** Pr. 1937 (1936) prakt. 1.
 Dr. **Netolitzky Richard** 1897 (1924) šéflékař nem. okr. poj.
 Dr. **Piletschka Viktor** 1900 (1919) úřední
 Dr. **Polk Leopold**, Pr 1935 nem.
 Dr. **Prießnitz Vincenc** Pr 1933, nem.
 Dr. **Roth Donat** 1896 (1901) p. žel.
 ✓ **Schilhab Otto** 1922 (1924) obv. z. p.
 Dr. **Schindler Ervin** Pr 1928 stom.
 Dr. **Schmelz Leopold** 1903 (1910) stom.
 ✓ **Schwartz Samuel** 1895 (1895) p.
 Dr. **Sitka Bruno** Pr 1930 (1935) nem.
 Dr. **Steinberger Ludvík** Pr 1928
 Dr. **Wepřek Karel** 1925 (1933) gyn.
 Dr. **Wiethe Karel Maria** 1914 (1924) ot. Jar. rhin. p.
- ✓ **Wotke Arnošt** Pr 1926 (1935) prakt.
- KROMĚŘÍŽ:
 Dr. **Adamík František** Pr 1935 nem.
 Dr. **Dubovský Alois** 1923 (1927) p.
 Dr. **Dvorský Vladimír** 1922 tub.
 Dr. **Dvorská-Weisserová Magda** 1922 prakt.
 Dr. **Elgart Jaroslav** 1896 (1904) prim. nem. chir.
 Dr. **Fuchs Jakub** 1914 (1926) ped.
 Dr. **Fuka Bohumil**, 1897 (1929) p.
 Dr. **Holotík František** Bo 1934 (1936) nem.
 Dr. et JUDr. **Hever Karel** Bo 1928 (1935) ústavní
 Dr. **Hlaváčková Marie** Bo 1934 (1936) stom. (Janská 9)
 Dr. **Hula Václav** Bo 1935, ústavní
 Dr. **Ivanov Vladimír** 1931 ústavní
 Dr. **Janeček Ladislav** 1903 (1924) stom. voj.
 Dr. **Klein Rudolf** 1898 (1908) stom.
 Dr. **Konečný Oldřich** Bo 1935 nem.
 Dr. **Kouřil Antonín** 1922 (1925) úřední
 Dr. **Kovář Jan** 1890 (1893) p. žel.
 Doc. Dr. **Koza František** prim. nem.

- Dr. **Kozlovský František** 1896 (1918) pens. voj.
- Dr. **Kreuziger Miloslav** 1933 (1934) nem.
- Dr. **Kvapilík Josef** 1914 ústavní
- Dr. **Lehar Jaroslav** Bo 1934 (1935) nem.
- Dr. **Löff Alfred** 1925 (1929) ped. (Miličovo nám. 38)
- Dr. **Malina Rudolf** Bo 1930 ústavní
- Dr. **Matuška Ingomar** 1929 (1933) nem.
- Dr. **Matoušek Josef** 1895 prim.
- Dr. **Michal Václav** Bo 1935 (1936) nem.
- Dr. **Mlčoch Augustin** 1901 (1902) obv.
- Dr. **Návrat Vincenc**, řed. úst. choromysl.
- Dr. **Nehoda Alois** Bo 1933 (1935) nem.
- Dr. **Novotný Gustav** 1921 (1927) stom.
- Dr. **Pospíšil Frant.**, 1920 (1932) stom. (Staňkova 53)
- Dr. **Presser Felix** 1924 (1926)
- Dr. **Prošek Vilém** 1902 (1905) voj.
- Dr. **Příbýl Jan**, prim. úst choromysl.
- Dr. **Slivinský Alexander**, Bo 1931 (1935) úřední
- Dr. **Solovejčík Zachar** Bo 1929 (1936) nem.
- Dr. **Soukup Emilian**, lar. rhin. ot.
- Dr. **Spigluč Salamon** 1924 derm. ven.
- Dr. **Stollová-Znojilová Milada** 1927 Bo (1932) ophř.
- Dr. **Šamárek František**, prim. úst. choromysl.
- Dr. **Ševčík Josef** Bo 1925 (1930) ústav.
- Dr. **Šišma Stanislav**, 1929 (1932) všeob. (Riegrovo nám. 154)
- Dr. **Štros Jan** 1893 (1894) obv.
- Dr. **Vrána Augustin**, prim. úst. choromysl.
- Dr. **Wollner Alexandr** Pr 1926 (1933) Štefánikova 4
- Dr. **Zelenka Jiří** Pr 1922 gyn. (Jiráskova 22)
- KŘENOV (Mor. Třebová): Dr. **Kelnar Arnošt** Pr 1928 obv.
- Dr. **Kohn David**, Vídeň 1889 (1936) stom. (byt: Svitavy, Körnstrasse 5)
- Dr. **Preiss Pavel** Pr. 1934 (1936)
- KŘÍŽANOV (Meziříčí Vel.): Dr. **Pick Otto**, obv.
- KŘTINY (Brno): Dr. **Bílek Jaroslav** Bo 1930 (1936) stom
- Dr. **Jurník Ladislav** Bo 1931 (1936) prakt.
- Dr. **Liebigler František** 1894 (1896) obv. p.
- KUNČICKÝ (Frýdek): Dr. **Janečka Alfons** Pr 1925 (1973) p.
- Dr. **Mareš Karel** 1897 (1901) obv. p. a žel.
- Dr. **Schwarzmatel Vilém** 1928 (1928) prakt.
- KUNOVICĚ (Uh. Hradiště): Dr. **Polzer Arnošt** 1929 (1931) prakt.
- Dr. **Vyoral Karel** 1913 (1921) obv.
- KUNŠTÁT (Boskovice): Dr. **Dubina Ladislav** 1926 (1931) prakt. obv.
- KUŘÍM (Tišnov): Dr. **Marek Gottlieb** Bp 1910 (1936) prakt. I.
- Dr. **Vališ Hynek** 1909 (1912) obv. p. žel.
- Dr. **Vališ Hynek**, Bo 1932 (1935) stom.
- KVASICE (Kroměříž): Dr. **Zlámal Karel** 1914 (1920) obv. p.
- KVĚTNÁ (Uh. Brod):
- KYLEŠOVICĚ (Opava):
- Dr. **Sanetřík Jan** Pr 1923 z. obv.
- KYJOV: Dr. **Dunděra Vladimír** 1930 (1933)
- Dr. **Fischer Oskar** 1911 (1920) p.
- Dr. **Frank Rudolf Maria** 1925 (1926) stom.
- Dr. **Jelenová-Jirková Marketa** Pr 1934 (1937)
- Dr. **Keller Josef** 1896 (1898) m.
- Dr. **Novotná Bohdana** Bo 1924 stom.
- Dr. **Píček Josef** 1902 (1904) obv. žel. p.
- Dr. **Šchöntal Otto** Bo 1934 (1936) prakt. (Husova tř. 2)
- Dr. **Švarc Jan** 1917 (1921) p.
- LANZHOT (Hodonín): Dr. **Kepák Josef** Bo 1933 (1936) prakt.
- LAŠKOV (Litovel): Dr. **Ehrmann František** 1922 (1926) obv. p.
- LAZY (Fryštát): Dr. **Dluhoš Emil** Pr 1925 prakt.
- Dr. **Otta Jaroslav** Pr. 1926 (1930) obv.
- Dr. **Popková-Jurošová Pavla** 1925 (1931) stom.
- LEDNICE (Mikulov): Dr. **Langer Bedřich** 1925 (1927) p.
- LEŠKOVEC (Bruntál): Dr. **Moraw Hanuš** Pr 1928 prakt. obv.
- LESONICE (Mor. Budějovice): Dr. **Salač Josef** 1924 (1926) obv.
- LETOVICE (Boskovice): Dr. **Daněk Josef** 1925 (1928) obv.
- Dr. **Širůček Stanislav** Bo 1928 stom.
- Dr. **Toul Augustin** 1921 (1924) obv.
- LHOTA (Šternberk):
- Dr. **Ivanovský Vasyľ** Pr 1927 voj. pulm. ústav
- Dr. **Kuzněcov Alexander** Pr 1927 úst.
- Dr. **Novák Rudolf** Pr 1914 voj. ústavní
- LICHNOV (Bruntál): Dr. **Schleser Edmund** 1901 (1902) obv.
- LICHTENOV (Opava): Dr. **Bittmann Bedřich** 1929 (1931)
- LICHTVARD (Bruntál): Dr. **Buchmann Vítězslav** 1898 (1899) obv. a p.
- LIPNÍK n. B. (Hranice): Dr. **Beck Max** 1894 (1899) řed. nem.
- Dr. **Berger Bedřich** 1924 (1925) stom
- Dr. **Holíbka Vladimír** 1927 Bo (1932) prakt.
- Dr. **Konštácký Jan** Pr 1930 (1937) m.
- Dr. **Wádr Narcis** 1915 (1920) obv.
- Dr. **Medek Ludvík** Bo. 1933 (1936) nem.
- Dr. **Mik Rudolf** 1932 (1932)
- Dr. **Nápravník Josef** Bo 1937
- Dr. **Procházková Marie** Bo 1925 (1935) obv.
- Dr. **Rosenzweig Vilém** 1886 (1890) m.
- Dr. **Sidoruková Anastazie** Pr 1931 (1936) nem.
- Dr. **Šrámek Jan** 1875 (1876) pens. obv. prakt.
- Dr. **Triltsch Frant.** Pr 1936 nem.
- LEŠKOVEC (Frýdek): Dr. **Friedenberg Žibřid** 1926 (1929) p.
- LÍŠEŇ (Brno):
- Dr. **Hladík Stanislav** 1925 (1928) p.
- Dr. **Poláček František** 1930 obv.
- LITENČICE (Kroměříž): Dr. **Sehnal Ferdinand** 1921 (1924) obv. p.
- LITOVEL: Dr. **Bičík Jan** 1922 (1925) p.
- Dr. **Čep František** 1900 (1906) obv. p.
- Dr. **Urbánek Jan** Bo 1932 (1936) úřední
- Dr. **Žák Frant.** 1921 (1933) stom.
- LODĚNICE (Mikulov): Dr. **Köttner František** 1921 (1926) obv. p.
- LOMNICE (Tišnov):
- Dr. **Mader Miroslav** 1935 (1936) prakt. obv.
- Dr. **Madrová Jarmila** Bo 1922 (1937) stom.

- LOSTICE (Zábřeh):**
 Dr. **Kukula Karel** Bo 1924 obv.
 Dr. **Valenta Alois** 1929 (1931) prakt.
- LOUČKY (Krnov):** Dr. **Hauptfeld Viktor** 1894 (1902) obv.
 Dr. **Klösel Jan** Pr 1930 (1936) prakt.
- LOUKY (Fryštát):**
 Dr. **Grünberger Arnošt** 1920 (1932) chir.
- LUHAČOVICE (Uherský Brod):**
 Dr. **Frankl Vítězslav** 1903 (1907) baln.
 Dr. **Hník Jaromír** 1931 (1933) baln.
 Dr. **Lieben Ludvík** 1915 baln., (mimo sezonu Bratislava, Františkánské n. č. 8)
 Dr. **Ritter David** 1919 baln., (v zimě v Praze XIV., Táborská 30)
 Dr. **Slanský Eduard** 1923 (1925) baln.
 Dr. **Šabata Ladislav** 1884 (1884) voj. v. v.
 Dr. **Šebesta Bedřich** 1923 (1926) baln. obv.
 Dr. **Vala Vladimír** Pr 1921 obv.
- LUKA (Jihlava):** Dr. **Dubský Samuel** 1893 (1894) obv. p.
 Dr. **Krupica Otto** Pr 1932 (1936) nem.
 Dr. **Motýl Jiří** Pr 1933 (1936) prakt.
- LYSICE (Boskovice):** Dr. **Zeman Jaroslav** Bo 1926 obv.
- MALÁ MORAVA (Šumperk):** Dr. **Güttler Václav J.** 1906 (1907) obv.
- MALÁ MORÁVKA (Bruntál):** Dr. **Hampel Hugo** 1922 (1925) obv.
- MALENOVICE (Uh. Hradiště):**
 Dr. **Mannsfeld František** 1914 (1919) obv.
 Dr. **Motal František** Bo 1929 (1934) p.
 Dr. **Szanto Julius** Pr 1932 (1935) stom.
- MARIÁNSKÉ HORY (Mor. Ostrava):**
 Dr. **Bordovský Leopold** 1898 v. v.
 Dr. **Hohn Josef** 1916 (1933)
 Dr. **Masařík Jaroslav** Pr 1933 (1937) všeob. (Nádražní tř. 36)
 Dr. **Orován Vojtěch** Pr 1930 (1935) prakt. (tř. Přemyslovců 6)
 Dr. **Prchalová Knězková Eliška**, stom. Palackého tř.
 Dr. **Rosner Ervin** 1924 (Palackého tř.)
 Dr. **Rusek Vojtěch** Bo 1931 (1936) prakt.
 Dr. **Sporisch Josef** Pr 1934 (1937) prakt. (Bendlova 5)
 Dr. **Thorž Richard** 1929 prakt.
 Dr. **Velemínský Rudolf** 1895 p.
- MEDLOV (Šternberk):**
 Dr. **Petsch Josef** Pr 1926 (1935) obv.
- MELČ (Opava):** Dr. **Schwarz Ferdinand** 1924 (1925) prakt.
 Dr. **Silberbusch Šimon** 1892 (1894) obv. p.
 Dr. **Štýpa Břetislav** Bo 1935
- MEZIRÍČÍ VAL.:**
 Dr. **Barwig Otto** Pr 1933, zástupce Dra. **Jemelíka**.
 Dr. **Benda František** 1905 (1907) pulm.
 Dr. **Grohová-Ptáčková Helena** 1923 (1935) stom.
 Dr. **Jemelík Zdeněk** 1931 (1934)
 Dr. **Jemelíková-Růžičková Milada** 1933 (1936)
 Dr. **Juřinová-Losová Helena** Br. 1932 (1936)
 Dr. **Kasan Jaroslav** Bo 1933 (1936) úřed.
 Dr. **Kovalčík František** 1923 (1926) p.
 Dr. **Levý Otto** 1922 (1924) p.
 Dr. **Malač František** 1900 (1923) obv. p.
 Dr. **Ort Ladislav** 1917 voj.
 Dr. **Špačková-Trčalová Anna** Bo 1934 (1937) stom.
- Dr. **Trčala Jiří** Bo 1937 p. pl. 40
- MEZIRÍČÍ VEL.:** Dr. **Karel Ferdinand** 1897 (1899) p.
 Dr. **Keprt Jiří**, 1932 všeob.
 Dr. **Procházka Hynek** Pr 1930 obv.
 Dr. **Protivenský Bedřich** 1902 (1911) stom. úřední v. v.
 Dr. **Schück Otto** 1922 (1925)
 Dr. **Štourač Jan** 1925 (1928) obv.
- MĚŘÍN (Vel. Meziříčí):** Dr. **Blažek Antonín** 1919 (1922) obv. p.
- MĚROTÍN (Litovel):** Dr. **Rýznar Karel** 1928 (1933) obv.
- MĚSTO LIBAVÁ (Mor. Beroun):**
 Dr. **Zahnjel Otto** Pr 1933 (1936) obv.
- MICHÁLKOVICE (Frýdek):** Dr. **Franc Antonín** 1917 (1921) obv. p. a žel.
 Dr. **Ligenza Antonín** Bo 1930 (1935) obv.
 Dr. **Ligenzová-Zabršová Věra** Bo 1934 (1935) stom.
 Dr. **Taskier Edvard** Pr 1929 (1935) z. p.
- MIKULOV:** Dr. **Glattauer Rudolf** 1927 (1928) stom.
 Dr. **Lapeš Ludvík** Bo 1934 (1937) nem.
 Dr. **Mayer Pavel** 1911 (1919) úř. žel.
 Dr. **Pucher Bohdan** Pr. 1919 (1936) m. obv.
 Dr. **Schindler Leopold** 1903 (1907) p.
 Dr. **Stepan Bedřich** 1930 (1933) stom.
 Dr. **Straschil Karel** 1916 (1922) p.
 Dr. **Ulrich Ant.** Pr 1928 p.
- MIKULOVICE (Frývaldov):** Dr. **Lindenthal František** 1922 (1923) prakt. a škol.
 Dr. **Schikora Alois** Pr 1933 (1937) obv.
 Dr. **Stiller Josef** 1890 (1894) obv. žel. a p.
- MIKULOVICE (Znojmo):** Dr. **Moudrý Josef** 1925 (1927) obv. p.
- MILOTICE (Kyjov):** Dr. **Jaroš František** Bo 1933 (1936) prakt. a zást. obv.
 Dr. **Kurz Václav** 1900 (1902) obv. p.
- MÍROV (Zábřeh):**
MIROSLAV (Mor. Krumlov):
 Dr. **Macek Frant.** 1928 (1930) p. obv.
 Dr. **Moldauer Jakub** 1915 (1926)
 Dr. **Morávek Jaroslav** Bo 1931 (1934) prakt.
 Dr. **Schwarzbart Zikmund** 1895 (1898)
 Dr. **Singer Otto** 1889 (1893) obv. žel. p.
- MÍSTEK:** Dr. **Dostál Antonín** 1889 (1889) stom. obv. p.
 Dr. **Dostál Vladimír** 1926 (1926) p. obv.
 Dr. **Landsberger Otto** 1912 (1925)
 Dr. **Michajlov Georgij** Pr 1928 prakt.
 Dr. **Michajlová-Levinová Marie**, Pr. 1929 (1931) stom. (Masarykova 373)
 Dr. **Ossendorf Jaroslav** 1920 (1921) stom.
 Dr. **Přecechtěl Antonín** 1913 (1924) chir. p.
 Dr. **Schmidl Jindřich** 1891 (1893) p. žel.
 Dr. **Schön Frant.** Pr 1926
 Dr. **Stolek Evžen V** 1924 (1934) prakt.
 Dr. **Vojkovský Frant.** Pr 1930 obv.
 Dr. **Weis Arnošt**, 1928 Pr. ped.
 Dr. **Wetstein Bedřich** Pr 1932 (1937) int.
- MLADCOVÁ (Uh. Hradiště):** Dr. **Fajkus Vladimír** 1912 (1930) odb. inter.
- MODŘICE (Brno):**
 Dr. **Langer Leopold** Pr 1932 (1936) prakt.
 Dr. **Pařízek Jan** 1913 (1919) p.
- MOHELNICE (Zábřeh):** Dr. **Eiselt Jan** 1924 (1924)
 Dr. **Fiedler Bedřich** 1919 (1920) obv.

- Dr. **Mader Zdeněk** 1931 p.
Dr. **Smital Josef**, 1917 (1919).
- MOHELNO (Třebíč): Dr. **Cveček Vladimír** 1927 (1932) obv.
- MOR. BEROUN: Dr. **Kalteis Otto** Pr 1934 (1936) nem.
- Dr. **Poppe Josef** 1908 (1909) úřední p.
Dr. **Schenk Ludvík** 1917 (1922) prim.
Dr. **Sommer Leo** 1923 (1923) obv.
- MOR. BUĎEJOVICE: Dr. **Lederer J.** 1900 (1902) úřední
Dr. **Rotrekl Vladimír** 1931 (1933) stom.
Dr. **Schmidt Frant.** 1927 (1933) úřední
Dr. **Šýskovský Konstantin** Pr 1928 (1936) prakt.
Dr. **Wagner Jindřich** 1922 (1924) p.
Dr. **Wagnerová-Klusáčková Zdenka** 1922 (1924).
Dr. **Žák Jaroslav** 1920 (1921) obv.
- MOR. KRUMLOV:
Dr. **Hyvnar Stanislav** 1925 (1934) obv.
Dr. **Klavrut Theodor** 1929 (1933)
Dr. **Thier Josef** 1917 (1924) úřední žel. p.
- MOR. NOVÁ VES (Hodonín):
Dr. **Hřebačka Frant.** Bo 1933 (1935) obv.
- MORAVSKÁ OSTRAVA: Dr. **Apetauer Stanislav** 1922 derm. ven.
Dr. **Badal Jan** 1926 (1932) int. (v láz. sezoně v Darkově)
Dr. **Bachrach Arthur** 1921 derm. ven.
Dr. **Bachrach Emil** 1919 nem.
Dr. **Berger Bruno.** 1909 p. (Nádražní tř. 76)
Dr. **Bernard Zdeněk** 1914 okr.
Dr. **Bittner Jaroslav** 1901 p. (Nábřeží č. 7)
Dr. **Blacha Gabriel** Pr 1933 (1935) Hrabůvka, nám. Republiky 40
Dr. **Bobek Martin** Br 1935 (1936) nem.
Dr. **Borger Arnošt.** 1922 gyn. (Tyršova ul. 16)
Dr. **Brenner Bernhard** 1891 oph. ot.
Dr. **Brixel Max** 1899 p. (Přívozká ul.)
Dr. **Černý Vojtěch** Pr 1936 nem.
Dr. **Čistoserdová-Kudlingová Valentina** Pr. 1924 (1936) stom.
Dr. **David Bohuslav** 1918 derm. ven. (Nádražní)
Dr. **Deutsch Bruno** 1919 (1926) stom.
Dr. **Fabían Ant.** 1921 (1932) derm. ven.
Dr. **Fischl Emerich** Pr 1929 (1935) chir. ort., Ul. M. Hodži 15
Dr. **Fornusek Artur** Bo 1926 (1937) m.
Dr. **Frank Josef** 1919 vrch. lékař okr. nem. pokl. (Lutherova 6)
Dr. **Friedová Berta** 1925 (1925) nerv.
Dr. **Fuchs Emerich** 1927 (1932) stom. (Poštovní č. 3)
Dr. **Glasinger Evžen** Vídeň 1925 obv. ped.
Dr. **Grekov Boris** Br 1929 (1935) pulm. tbc., Jaurésova 4
Dr. **Grosz Leopold** 1923 (1923) p.
Dr. **Grossmann Arpád** 1922 nem.
Dr. **Grünzweig Bernard** 1906 (Masarykovo náměstí 20)
Dr. **Gurecký Bohumil** Pr 1931 (1936) stom. (Erbenova 33)
Dr. **Haas Rudolf** 1910 ped. (Nádr. ul.)
Dr. **Havlíček Ladislav** Bo 1937 (1937) nem.
Dr. **Havlín František** Pr 1933 (1937) nem.
Dr. **Havránek Josef** 1925 (1932) pulm.
Dr. **Heitner Adolf** 1928 (1928) nem.
- Dr. **Himmelblau Jakub** 1897 orth. m. (Tř. čsl. legií 18)
Dr. **Hirsch Arnošt** 1919 roentg. (Johannyho ul. 9a)
Dr. **Hoffmann Leo** 1924 derm. ven. (Ul. 28. října)
Dr. **Hornung Leo** Pr 1927 (1934) Tyršova 15
Dr. **Horová Zdenka** Bo 1935 nem.
Dr. **Hönig Herrmann** 1914 oph.
Dr. **Hradilová Zdenka** Bo 1935, nem.
Dr. **Hrubý Vlastimil** Pr 1925 neur. (Johannyho 6)
Dr. **Chrastinová-Benešová Zdenka** 1924 stom., Třída 28. října
Dr. **Chvostek Jan** 1922 pulm.
Dr. **Ivanec Roman** Pr 1928, zástupce obv. lékaře bratrské pokladny
Dr. **Ježek Karel** Bo 1930 (1934) ot. rhin. lar. Nádražní 5)
Dr. **Jičínský Ladislav** 1891 šéflékař br. pokladny
Dr. **Kantorek Vladimír** 1920 stom. (Přívozká ul. 12/2)
Dr. **Karfiol Julius** Pr 1933 (1934) (Těšínská 18)
Dr. **Karpinová-Scheuerová Růžena** Pr 1936 (1937) nem. stát. nemocnice
Dr. **Kasalický Otakar** Pr 1920 (1936) prakt. (tř. čsl. Legií 22)
Dr. **Klein Jindřich** 1886 p. (Bankovní ulice)
Dr. **Klein Leopold** 1903 chir. majitel sanatoře (Hornopolní 9)
Dr. **Korbel Josef** 1895 int. v. v. (ulice 1. Máje)
Dr. **Kovalčík Jaroslav** Br 1929 prakt. (Masarykovo 5)
Dr. **Königstein Bedřich** 1919 (1932) Tyršova ul. 29)
Dr. **Kremer-Zirkl Klára** 1931 (1933) (Českokobratrská 12)
Dr. **Kremel Ludvík** 1920 stom. (Poštovní 2)
Dr. **Kubok Jan** Bo 1935, nem. 40
Dr. **Kunschkeová Marta** 1923 (Johannyho třída 27)
Dr. **Kurzbauer Hugo** Bo 1932, prakt.
Dr. **Lang Bertold** 1888 zdrav. poradce u žel. drah (Zahradní 1)
Dr. **Laubová-Apetauerová Marie** 1923 derm. ven.
Dr. **Leicht Sigmund** 1910 stom. (ulice 1. Máje 4)
Dr. **Liewer Artur** 1903 ped. (Nádražní třída 2)
Dr. **Lutz Josef** Pr 1935 nem.
Dr. **Löwy Alfred** 1924 rhin. ot. lar.
Dr. **Lužný Stanislav**, 1924 (1932) (Českokobratrská ul. 9)
Dr. **Malý Bohumil** 1904 pulm. (Nádražní tř. 67)
Dr. **Mandel Jindřich Harry** Bo 1933, nem.
Dr. **Mandler Jiří** Pr 1930 ot. rhin. lar. (Tyršova 22)
Dr. **Mannheimer Berthold** Pr 1934, nem.
Dr. **Markl Jaromír** 1914 (1932) rad. (Prokešovo nám. 5)
Dr. **Mikeska Frant.** Pr 1935, nem.
Dr. **Melhuba František** 1925 gyn. (Masarykovo náměstí)
Dr. **Michalíček Jan** Bo 1937 nem.
Dr. **Mittelmann Evžen** 1922 stom. (ul. 1. Máje 15)

- Dr. **Münsterová Mathilda** 1932 nem.
 Dr. **Nagy Tibor** Pr 1925 derm. ven.
 Dr. **Navrátil František** 1911 rhin. ot. lar. (Nádražní třída 35)
 Dr. **Nerlich Leo** Berlin 1935, nostr. Prů 1936 prakt., Poděbradova 2
 Dr. **Neugebauer Bedřich** 1891 chir. nem. (Nemocniční ul.)
 Dr. **Neumann Bedřich**, Pn. 1928 odb. stom. (Tř. 28. října č. 3)
 Dr. **Neumann Sigmund** 1899 stom. (Třída 28. října)
 Dr. **Neumark Karel** 1903 rhin. ot. lar. (Nádražní 20)
 Dr. **Oderský Otakar** Bo 1927 (1936) (Jaurésova 6)
 Dr. **Pachner František** 1906 gyn. prim. nem. (Johannyho tř. 22)
 Dr. **Patuschka Vojtěch** sen. 1890 p. (Nádražní 27)
 Dr. **Patuschka Vojtěch** jun. 1920 (Nádražní 27)
 Dr. **Pletnický Artur** 1921 p. (Sokolská 40)
 Dr. **Pohludková Marie** 1923 int. (Nádražní 32)
 Dr. **Pokluda Ladislav** Pr 1933 (1934) nem.
 Dr. **Popov Nikolaj Petrovič** Pr 1930 (1934) ped. Těšinská 21
 Dr. **Prokopová Vlasta** Pr 1934 (1935) nem.
 Dr. **Reik Bedřich** Pr. 1921 baln. (Tyršova 10) (v sezoně v Janských lázních)
 Dr. **Resensteinová Marie** 1914 opht. (Lukášova ul. 10)
 Dr. **Rischawy Arnošt** Pr 1923 int.
 Dr. **Rischawá-Holzerová** 1924 (1925) p.
 Dr. **Roháček Ladislav** Pr 1920 (1937) nem.
 Dr. **Ríha Jan** Pr 1920 m. (tř. Čsl. Legii čís. 18)
 Dr. **Rosenbaum Oldřich** 1929 (1932) ot. rhin. lar. (Ul. Svatopluka Čecha)
 Dr. **Rosenzweig Vojtěch** Br. 1934 (1936) nem.
 Dr. **Rosenzweigová Edith** 1925 stom. (Ul. Mich. Hodží)
 Dr. **Rufeisen Alfred** 1913 chir. gyn. (Lukášova ul. 10)
 Dr. **Ryšková-Popová Zdeňka** Pr. 1930 (1934) ped. Těšinská 21)
 Dr. **Řehulková Svatava** Bo 1937 nem. městská nemocnice
 Dr. **Sederl Jan** 1894 int. prim. nem. (Miličova 12)
 Dr. **Scherer Edmund** 1896 m. (Mlýnská ulice 1)
 Dr. **Schild Hynek** 1921 rhin. ot. lar. (Mlýnská ulice 1)
 Dr. **Schimkovitz Walter** Pr. 1933 (1934) nem.
 Dr. **Schlesinger Pavel** 1901 stom. (Tř. 28. října 34)
 Dr. **Schönfeld Mořic** Pr 1929 ústavní
 Dr. **Síbek Josef** Pr 1933 (1936) nem.
 Dr. **Singer Oskar** 1915 derm. ven. (Žerotínova)
 Dr. **Slabihoudek František** 1922 p. (Zámecká ul.)
 Dr. **Slámečka Jaroslav** 1933 nem.
 Dr. **Sobotka Jaroslav** 1922 gyn. (Nádražní 41)
 Dr. **Spitzer Bedřich** 1923 ped. (Nádr. třída 18)
 Dr. **Starčová Marie** 1920 ven. (Nádražní 9)
 Dr. **Steiner Erich** 1922 derm. ven. (Pivovarská 12)
 Dr. **Stolek Evžen** Vídeň 1924 nem.
 Dr. **Starostová-Oderská Božena** 1928 (1933) derm. ven. a kosm. (Jauresova 6)
 Doc. Dr. **Sejhar Jiří** Pr 1926 (1935), primář st. nemocnice, chir. a ur. (Československá 10)
 Dr. **Šimíček Václav** 1924 roentg. (Chelického 4)
 Dr. **Šfástník Emanuel** 1924 (1928) opht.
 Dr. **Šteidl Alois** 1898 opht. (Johannyho ul. 6)
 Dr. **Tajrych Karel** 1920 Pr Rev. lék. Bratrské pojišťovny
 Dr. **Taubová-Goldschlagová Anna** Pr. 1935 (1936) nem.
 Dr. **Teichner Alexandr** 1918 opht. (Kostelní ul. 4)
 Dr. **Tiefenbach Ignác** Bo 1934 (1937) nem.
 Doc. Dr. **Váňa Antonín** 1915 (1934) prim. nem. (Nemocniční 20)
 Dr. **Venclová Anděla** Bo 1935 (1936) nem.
 Dr. **Volejníková Jaroslava** 1921 (Tř. čsl. legii 5)
 Dr. **Volková-Karásková Alžběta** Bo 1927 (1936) (Harantova 18)
 Dr. **Vránová-Provazníková Milena** Pr 1931 (1936) u dra Steidla (Johannyho 8)
 Dr. **Vysloužil František** 1914 gyn. (Ul. Bol. Pecky)
 Dr. **Wachsberger Bruno** 1923 (1924) gyn.
 Dr. **Wechsberg Julius** 1903 gyn. (Těšinská ulice)
 Dr. **Weinstein Emil** 1895 stom. (Mlýnská ul. 1)
 Dr. **Weissberger Bernard** 1893 šéflékař rev. br. pokl.
 Dr. **Werner Theodor** 1923 (1933) int. (ul. 28. října 24)
 Dr. **Wernhart Karel** Bo 1929 nem.
 Dr. **Wolczik Erich** Pr 1934 (1937) nem.
 Dr. **Wostrý Miloš** Bo 1928 (1935) opht. (Tř. 28. října 36)
 Dr. **Záškodný Otakar** Pr 1936 nem.
 Dr. **Zbořil Karel** 1915 stom. (Lukášova ulice 5)
 Dr. **Záčková Marie** 1923 (1933) stom. (tř. 28. října 23)
 M. O.-PRÍVOZ (M. Ostrava):
 Dr. **Bross Leon** 1899 žel. p. (Lasalova ul.)
 Dr. **Čakrt Jan** 1901 žel. p. (Havlíčkova).
 Dr. **Fertig Maxmilián** Pr 1928 (1934) (Nám. Sv. Čecha 10)
 Dr. **Fertigová-Haasová Olga** Pr 1934 (1936) stom. (nám. Sv. Čecha 1)
 Dr. **Gessler Arnošt** 1926 ped., Tyršova 21
 Dr. **Kožuch Vilém** 1920 p. (Nám. Sv. Čecha)
 Dr. **Parma Alfred** 1933 nem. (Nádražní 26)
 Dr. **Schatt Alois** 1923 (Ul. dra Beneše 7)
 Dr. **Schattová Edith** 1926 (Wilsonova 4)
 Dr. **Schönfeld Mořic** Pr 1929 (1936) prakt. (Nám. 19)
 Dr. **Uhle Rudolf** 1900 gyn. m. (Ul. dra Beneše 7)
 Dr. **Wicková Adolfa** 1928 (1933) stom.
 MOR. RADIMĚŘ (M. Třebová): Dr. **Strik Otmar** Pr 1927 z. obv.
 Dr. **Vrabec Frant.** 1895 (1897) obv. p.

- MOR. TŘEBOVÁ: Dr. **Bier Walter** Pr 1927 (1937) nem.
- Dr. **Blümel Bruno** 1914 (1919) prim. nem.
- Dr. **Bruch Eduard** 1903 (1910) obv. p.
- Dr. **Fitz Karel** Pr 1926 prakt.
- Dr. **Krisch Karel** Pr 1935 (1937) nem.
- Dr. **Kurz Zdeněk** Bo 1929 (1935) úřední
- Dr. **Negrin Rudolf** 1927 (1927) p.
- Dr. **Odrazil Otto** Pr 1927 prakt.
- Dr. **Schubert Edgar** Pr 1936, internát st. vojenského reform. gymnasia
- Dr. **Stenzl Otto** 1920 (1922) p.
- Dr. **Strnisko Rudolf** Pr 1935 (1937) nem.
- Dr. **Tuppy František** 1920 (1922) ob. p.
- Dr. **Zillich Otmar** 1929 (1929) stom.
- M. O. VÍTKOVICE (M. Ostrava): Dr. **Alt Ludvík** 1913 závodní (Třída Prokopa Velikého 9)
- Dr. **Bátrla Albert** 1931 nem.
- Dr. **Borovec Vavřín** Bo 1934 (1937) nem.
- Dr. **Brennerová Marie** 1925 (1925) nem.
- Dr. **Brodský Karel** 1920 nem.
- Dr. **Czerwinka Heřman** 1904 vrch. lékař závodní nemocnice (Třebízského ul. 25)
- Dr. **Fajta Karel** 1928 (1932) m.
- Dr. **Filip Josef** Pr 1934 (1935) nem.
- Dr. **Geldmannová Elfrida** Pr 1937 (1937) nem v závod. nemocnici
- Dr. **Gütig Karel** 1905 chir. roentg. prim. (Chelčického tř.)
- Dr. **Herlinger Ervin** 1933 nem.
- Dr. **Herzog Arnold** 1925 roentg. nem.
- Dr. **Hnatyszak Igor** 1931 nem.
- Dr. **Klewar Bedřich** 1930 nem.
- Dr. **Kolář Fridolín** Pr 1935 nem.
- Dr. **Lichtenstern Richard** 1927 (1927) nem.
- Dr. **Löbel Alexandr** 1909 v. v. (Husova ul. 20)
- Dr. **Löw Heřman** 1889 m. (Palackého třída 6)
- Dr. **Machatschek Vítězslav** 1901 prim. závod. nem. (Palackého 48a)
- Dr. **Marker Rudolf** 1915 primář
- Dr. **Mitzely Max** 1924 (1926) nem.
- Dr. **Mollerová-Meisselová Alberta** 1928 stom. (Erbenova 31)
- Dr. **Naiser Jan** Pr 1935 (1937) nem.
- Dr. **Naiser Josef** 1926 (1933) obv.
- Dr. **Neuwirt Vladimír** Bo 1934 (1937) nem.
- Dr. **Pollak Jan** Pr 1936 nem.
- Dr. **Pollak Leo** 1915 závodní (Palackého ul. 708)
- Dr. **Popper Hanuš** 1923 (Chelčického)
- Dr. **Pressburger Rudolf**, 1893 (Husovo nám.)
- Dr. **Ries Hugo** 1920 prakt.
- Dr. **Rönl Tibor** Bratislava 1933 (nostr. Prn 1934) nem.
- Dr. **Schillerová-Böhmová Alžběta** 1928 nem.
- Dr. **Slanina Josef** Bo 1935 (1937) nem.
- Dr. **Šimeček Josef** 1912 gyn. závodní (Husovo náměstí č. 10)
- Dr. **Toman Karel** 1917 stom. závodní
- Dr. **Urbánek Jindřich** Pr 1911 (1933) šéflékař Vítkovických železáren
- Dr. **Vašíček Vladimír** Bo 1935 nem.
- Dr. **Wurzel Pavel** 1923 nem.
- M. ŽDÁR (Nové Město na Moravě): Dr. **Kohout Otakar** 1906 (1910) obv. p. žel.
- Dr. **Lisý Vojtěch** 1925 (1927) p.
- Dr. **Liška Miloslav** Pr. 1931 (1936) prakt.
- MORKOVICE (Kroměříž): Dr. **Tachezy Zdeněk** 1925 (1930) z. obv.
- Dr. **Zapletal Jan** 1891 (1892) obv. p.
- MUTĚNICE (Hodonín) Dr. **Chludil Václav** 1914 (1918) obv.
- ✓ NÁKLO (Litovel): Dr. **Stavěl Josef** Pr 1932 (1937) prakt.
- Dr. **Strava František** 1891 (1896) obv. p.
- NÁMEŠT N. H. (Olomouc):
- Dr. **Zajiček Břetislav** 1923 (1926) p.
- NÁMEŠT N. O. (Třebíč): Dr. **Dreuschuch František** 1880 (1881) pens. obv. žel. p.
- Dr. **Grigorenko Ivan** Bo 1926 (1931)
- Dr. **Kosmáček Frant.** Bo 1935 (1937)
- Dr. **Kosmáčková-Lorencová Anna** Pr 1934 (1937) stom.
- Dr. **Špirk František** 1923 (1925) obv. z. žel. p.
- NAPAJEDLA (Uh. Hradiště): Dr. **Bressnitzová Jolana** Pr 1926 (1935) stom.
- Dr. **Florik Alois** 1896 (1897) žel. p.
- Dr. **Hlaváček Jindřich** Bo 1934 (1936) substitut obv.
- Dr. **Příkryl František** Bo 1934 (1937) prakt.
- Dr. **Wüurz Richard** 1884 (1894) obv. pens.
- Dr. **Záhořák Emil** 1926 (1929) p. obv.
- NEDVĚDICE (Tišnov) Dr. **Jelínek František** 1912 (1919) gyn. obv. p. žel.
- Dr. **Sedláček Stanislav** Bo 1934 (1937) prakt.
- ✓ NEZAMYSLICE (Přerov): Dr. **Friedl Bedřich** 1902 (1907) obv.
- Dr. **Gazdová Františka** Bo. 1934 (1936) prakt.
- Dr. **Rozeňnal František** V 1908 (1935) obv. v. v.
- NĚMČICE N. H. (Přerov): Dr. **Kovář Alois** 1922 (1925)
- Dr. **Ozynula Raymond**, 1899 (1900) obv.
- Dr. **Záděra Ladislav** Bo 1933 (1936) prakt.
- NĚMECKÉ (Nové Město na Moravě): Dr. **Janeček Frant.** 1915 (1919) obv. p.
- ✓ NĚM. HUZOVÁ (Šternberk): Dr. **Pirkel Leopold** 1914 (1914) obv. z.
- ✓ NĚM. JESENÍK (Nový Jičín) Dr. **Gröpel Zikmund** 1920 (1923) obv.
- ✓ NĚM. LIBINA (Šumperk):
- Dr. **Klubl Arnošt** 1897 (1899) obv.
- Dr. **Lorenz Alois** Pr 1932 nem.
- Dr. **Paulik Josef** 1923 (1927) prim.
- Dr. **Seifert Adolf** Vídeň 1922 prakt.
- ✓ NĚM. LUTYNE (Fryštát): Dr. **Better Leopold** 1902 (1905) obv. a žel.
- NIVNICE (Uherský Brod): Dr. **Jurek Jan** 1924 (1926) obv. z. p.
- ✓ NOVÁ PLÁN (Mor. Beroun): Dr. **Hermann Adolf** 1898 (1902) obv. p.
- NOVÁ ŘÍSE (Dačice):
- Dr. **Olšovský Otomar** 1925 (1929) p.
- NOVÉ HVĚZDICE (Vyškov):
- Dr. **Janda Karel** 1896 (1897) obv. p.
- Dr. **Werner Emanuel** Bo. 1932 (1936) všeob. pr.
- NOVÉ MĚSTO na Mor.: Dr. **Fiala Stanislav** Bo 1932 (1937) stom.
- Dr. **Havlík Karel** 1920 (1925) úřední
- Dr. **Havlíková-Svobodová Jarmila** 1923 (1925)
- Dr. **Svitil Josef** 1898 (1899) obv. pokl
- Dr. **Šich Arnold**, 1929 (1932) prakt. a obv.

- Dr. Škrla Šimon 1894 (1897) žel.
 NOVÉ SYROVICE (Mor. Budějovice): Dr.
 Dr. Němec Rudolf 1925 (1928) obv.
 NOVÝ BOHUMÍN (Fryštát): Dr. Borger
 Oskar 1921 (1922) prakt.
 Dr. Citryn Julius Pr 1926 prakt.
 Dr. Fuchs Jindřich 1889 (1898) p.
 Dr. Jedlička Gustav Br 1930, prakt.
 Dr. Preis Karel 1923 (1926) stom.
 Dr. Rosenfeldová-Sachsová Pavla 1923
 (1929) p.
 Dr. Skara Walter 1925 (1925) p.
 Dr. Šmahel Vladimír 1915 (1921) žel.
 Dr. Witzrens Berthold 1923 (1925) obv.
 Dr. Žabner Jakub 1923 (1932) p.
 NOVÝ HROZENKOV (Vsetín): Dr. Böhm
 Ant. 1914 (1932) obv.
 Dr. Jaremenko Pavel 1927 (1928) obv. z.
 NOVÝ JIČÍN: Dr. Ballner Josef 1907
 (1921) p.
 Dr. Bittner Jan 1921 (1922) m.
 Dr. Broschová Aloisie 1926 (1926)
 Dr. Frenstacky Oswald 1914 (1929)
 Dr. Hana Josef Pr. 1934 (1936) nem.
 Dr. Hein Karel Pr 1934 (1936) nem.
 Dr. Heribert Heinrich Pr 1934 (1937)
 nem.
 Dr. Hildebrand Jan 1935 (1936) nem.
 Dr. Huppert Isidor 1923 (1927)
 Dr. Kamlerová Hilda Pr 1936 nem.
 Dr. Klecker Arnošt Pr 1933 (1937) nem.
 Dr. Kment Maxmilian 1925 (1930) int.
 prim.
 Dr. Kojetinsky Rudolf 1916 (1923)
 Dr. Koller Sigmar 1897 (1905) chir. řed.
 nem.
 Dr. Koniček Josef 1928 (1929) m.
 Dr. Kosel Rudolf 1924 (1928) ot. rhin.
 lar.
 Dr. Koziel Herbert 1930 (1932) nem.
 Dr. Miksch Vilém 1914 (1919) obv.
 Dr. Perl Julius 1894 (1897) m. stom.
 Dr. Pfütz Ervín 1923 (1929) gyn.
 Dr. Polak H. Pr 1935 (1936) stom.
 Dr. Pulz Martin Pr 1936 (1937) nem.
 Dr. Rotil Rudolf Pr 1921 (1935) stom.
 Dr. et PhDr. Rösler Karel Josef Pr 1899
 (1935) p.
 Dr. Ryjaczek Karel Pr 1932 (1937)
 Dr. Schramm Erich 1930 (1930) nem.
 Dr. Simon Jindřich Pr 1925 (1935) prim.
 nem.
 Dr. Stadler Bedřich Pr 1934 (1937) nem.
 Dr. Šubrt Bruno 1917 (1921) lékař ta-
 bákové reže
 Dr. Taul Antonín 1921 (1931) úřední
 Dr. Thamm Valter 1928 (1933) opht.
 ODRA (Opava): Dr. Bahner Heřman 1914
 (1923) p. nem.
 Dr. Baier Arnošt 1930 (1933)
 Dr. Juchelka Otto 1926 nostr. 1927 (1928)
 prakt.
 OKŘÍŠKY (Třebíč): Dr. Bednář Karel 1894
 (1897) obv. žel. p. v. v.
 Dr. Zelený Jaroslav 1931 (1934)
 OLBRAMOVICE (Mor. Krumlov): Dr.
 Geidl Jan 1901 (1906) obv. p.
 OLEKSOVICE (Znojmo):
 Dr. Holik Frant. Pr 1936 (1937) prakt.
 OLEŠNICE (Boskovice): Dr. Habanec Jo-
 sef 1925 (1927) obv. z.
 Dr. Thoma Otomar (nar. 1895)
 OLOMOUC:
 Dr. Amerling Karel 1911 (1928) (Macha-
 rova 8)
 Dr. Babíček Jan 1907 (1929) int.
- Dr. Barnet Arnošt 1922 (1929) gyn.
 Dr. Bárta František 1920 (1924) m. p.
 (Přemyslovo nám. 12)
 Dr. Bass Norbert V. 1894 (1935)
 Dr. Bělohradský Jan Pr 1933 (1935) úst.
 zem. ústavy
 Prof. Dr. Bittmann Otakar 1915 (1933)
 (zemské ústavy)
 Dr. Blatný Jan Bo 1935 nem. (zemská
 nemocnice)
 Doc. Dr. Blatný Josef primář int. odd.
 zem. ústavů
 Dr. Bordovská-Michálková Vlasta Br
 1921 pulm. (Palackého nám. 2)
 Dr. Brecher Gideon 1899 (1903) lar. rhin.
 ot. (Masarykovo nám. 26)
 Dr. Brief Otto 1916 (1925) p. (Palackého
 1/II)
 Dr. Burián Václav 1912 (1921) dermat.
 ven. (Komenského 22)
 Dr. Černík Lev Fr., 1915 (1919) dermat.
 ven. (Mořické nám. 14)
 Dr. Derka Jan Pr 1932 (1935) nem.
 Dr. Divišová Marie 1918 (1924) ped.
 (Masarykovo nám. 23)
 Dr. Dostál Antonín 1898 (1902) nm. (Ko-
 menského 29)
 Dr. Dubový Přemysl 1915 stom. (Masa-
 rykova 9)
 Dr. Elias Karel 1903 (1914) p. (Třída
 Boženy Němcové)
 Dr. Fabíková Štěpánka Bo 1936 (1937)
 ústavní
 Dr. Fischer Jiří 1908 (1913) ped. (Ulice
 Ant. Pohla 1)
 Dr. Fischer Max 1910 (1919) (Novo-
 ulická 17)
 Dr. Frank Karel Pr 1931 (1935)
 Dr. Freudl Josef Bo 1934 (1935) nem.
 Dr. Freund Otto 1901 (1906) m. (Lito-
 velská 14)
 Dr. Fröhlich Jaroslav 1914 (1920) m.
 (Tř. Jiřího z Poděbrad 9)
 Dr. Grünberg Arnold 1903 (1919) stom.
 (Anglická tř. 16)
 Dr. Hahn Arnold 1902 (1909) (Riegro-
 va 30)
 Dr. Heger Rudolf Pr 1934 (1936) prakt.
 a voj. (tř. čsl. Legií 12)
 Dr. Hejmovská Lydía 1925 ped. (Ko-
 menského 22)
 Dr. Hirsch Arnošt 1922 (1924) dermat.
 ven. (Mořické n. č. 12)
 Doc. Dr. Hlavinka František 1932 (1934)
 (zem. ústavy)
 Dr. Houdková-Bekárková Marie 1920
 (1924) dermat. ven. (Anglická 4)
 Dr. Hradil Jan 1904 (1910) int. roentg.
 (Anglická 8)
 Dr. Hroch Přemysl Pr 1932 (1937)
 Dr. Hřivnová Marie Bo 1935 ústavní
 Dr. Choleva Arnošt Bo 1934 (1936) nem.
 Dr. Janovská Jana Bo 1936 ústavní,
 Zemské ústavy
 Dr. Jedlička Hanuš Pr 1922 (1937) stom.
 Dr. Jelínek Karel Bo 1930 nem.
 Dr. Jellinek Antonín 1924 (1926) neur.
 (Englova 2)
 Dr. Jiráková Helena Pr 1925 (1935)
 prakt. (Denisova 10)
 Prof. Dr. Kabelík Jan 1914 (1923) prim.
 (zem. nemocnice)
 Dr. Kameníček Adolf 1906 (1912) p.
 (Riegrova 12)
 Dr. Kantorek Rudolf Bo 1935, ústavní
 Dr. Karásek Miloslav 1927 (1930)

- Dr. **Karschulin AL** 1891 (1919) chir. (Morické nám. 8)
- Dr. **Karschulin Otmar** 1928 (1934) ur. (Michalská 2)
- Dr. **Kaufmann Pavel** 1924 (1926) ped. (Riegrova 4)
- Dr. **Kavírek Miloslav** Bo 1927
- Dr. **Kocman Karel** Bo 1934 (1936) nem.
- Dr. **Kotrányi Adolf** 1900 (1910) pens. m. fysik (Palackého 8)
- Dr. **Konečná-Vaňková Marie** 1926 ped.
- Dr. **Kořinek Otto** Pr 1934 (1935) (div. nemocnice 7)
- Dr. **Koutný František** 1914 (1920) p. (Olomouc-Hodolany)
- Dr. **Krč Josef** 1925 (1925), Dobrovského 2
- Dr. **Kroupová-Soldánová Pavla** 1932 (1933) (Masarykovo n. 23)
- Dr. **Kroutil Viktor** 1931 (1933) ústavní
- Dr. **Kubicki Adolf** 1913 (1913) stom. (Denisova tř. 4)
- Dr. **Kux Hanuš** 1887 (1902) m. v. v. (Palackého tř. 8)
- Dr. **László Ladislav** 1919 (1922) stom. (Česká ul. 11)
- Dr. **Lédl František** 1920 (1926) lar. rhin. ot. prim. (zem. nem.) (Masarykovo nám. 5)
- Dr. **Lībiger Vilém** Bo 1935 (1937) nem.
- Dr. **Losová Ludmila** Pr 1933 (1937) prakt. Na Šibeníku 2
- Dr. **Löblowitz Salomon** 1895 (1897) derm. ven. (Masarykovo nám. 22)
- Dr. **Macke Karel** 1910 (1924) stom. (Denisova č. 1)
- Dr. **Martínek Jar.** 1922 (1925) stom. (Wilsonova 1)
- Dr. **Martynov Petr** 1931 (1933) (Pavlovická 30)
- Dr. **Mazel Čeněk** 1913 (1920) stom. (Ul. 28. října č. 13)
- Dr. **Meduna Jan** 1928 gyn. (ul. 28. října 2/I)
- Dr. **Menčík Václav** Bo 1929 (1937) všeob.
- Dr. **Michálek František** 1924 (1927) pulm. (Palackého 4)
- Dr. **Michalová Emilie** Bo 1935 nem.
- Dr. **Navrátil Josef** 1931 (1936) prakt. (Štefánikova tř. 32)
- Dr. **Nekula Josef** Bo 1931 nem.
- Dr. **Němec Karel** Br 1927 (1935)
- Dr. **Novotný Viktor** Pr 1933 (1934) nem. Doc. Dr. **Ostrčil Jaroslav** 1901 (1919) derm. prim. (Englova tř. 5)
- Dr. **Pavlík Rudolf** Bo 1936 (1937) nem.
- Dr. **Pištěcký Jaroslav** Bo 1934, ústavní
- Prof. Dr. **Podlaha Josef** Bo 1918 (1936) primář chir. odd. zem. ústavů
- Dr. **Podlena Antonín** Pr 1931 (1933)
- Dr. **Pohlídalová-Raclavská Josefa** Bo 1935 (1937) (Englova ul. 5)
- Dr. **Pollak Walter** 1926 (1932) oph. (Masarykovo n. 11)
- Dr. **Pospíšil Josef** Bo 1923 (1933) (Horní Novosadská 17)
- Dr. **Pospíšil Robert** 1920 (1927) chir. (Dvořákova 18)
- Dr. **Prachař Evžen** Bo 1926 p.
- Dr. **Příkryl Josef** 1893 (1899) m. (Hodolany, Hodolanská 27)
- Dr. **Příkrylová Anna** Pr 1934 (1935) nem.
- Dr. **Pumperla Florian** 1925 (1930) int.
- Dr. **Purschke Richard** 1897 (1903) Mascharova 18.
- Dr. **Radovnický Miloslav** 1926 (1930) stom.
- Dr. **Reinl Felix** 1898 (1905) gyn. (Masarykovo nám. 17)
- Dr. **Remeš Mořic** 1891 (1895) žel. (Denisova 35)
- Dr. **Renner Pavel** 1927 (1932) ot. rhin. lar. (Pekařská 12)
- Dr. **Rozsypal František** 1924 (1924) nem.
- Dr. **Roztomlý Alois** 1923 (1925) p. (Havelkova 2)
- Dr. **Řezníček František** 1920 (1927) stom. (Palackého 1)
- Dr. **Řičánek Stanislav** 1913 (1921) voj. (Komenského 17)
- Dr. **Sázavský Josef** Pr 1934 (1937) ústavní
- Dr. **Sedláček Břetislav** Br 1928 (1935) int. (Ul. 28. října 10)
- Dr. **Seifert Bohumír** Pr 1934 (1935) (div. nemocnice)
- Dr. **Sekanina Jan** Bo. 1935 (1936) nem.
- Dr. **Schein Albert** 1902 (1906) oph. m. (Englova č. 5/II p.)
- Dr. **Schnabel Pavel** Pr 1930 (1934) (Englova 12)
- Dr. **Schön Bedřich** 1927 (1928) stom. (Tř. 28. října)
- Dr. **Schön Josef** 1895 (1901) stom. (Tř. 28. října)
- Dr. **Schrott Eduard** Bo 1934 (1936) nem. zemská nemocnice
- Dr. **Slezáček Karel** 1910 (1923) (Masarykovo nám. 17)
- Dr. **Smoler Felix** 1897 (1902) prim. Nová Ulice
- Dr. **Soldáň Jaromír** 1932 (1933) stom. (Masarykovo n. 23)
- Dr. **Sonnenschein Gustav** 1893 (1937) ped. (Palackého tř.)
- Dr. **Spitz Maximilian** 1895 (1922) (Havlíčková 20)
- Dr. **Stratil Ignác** 1915 (1925) roentg. (Masarykovo nám. 3)
- Dr. **Streubel Adolf** Pr 1935 (1937) prakt.
- Dr. **Svoboda František** 1924 (div. nem. 7) (Denisova 8)
- Dr. **Šimáček Josef** Pr 1920 (Nová Ulice)
- Dr. **Škvařil Josef** Bo. 1930 (1936) nem.
- Dr. **Šmejkal Václav**, Pr 1936, ústavní
- Dr. **Sobrová-Pernická Kornelia** Bo 1931 (1937) psych.
- Dr. **Šrámek Josef** 1910 (1922) int. (Masarykovo nám. 24)
- Dr. **Taufarová-Karásková Jarmila** Bo. 1927 (1936) oph.
- Dr. **Theiner Robert**, 1932 Pr. prakt. Rendrova 2.
- Dr. **Tomášek Josef** 1930 (1935)
- Dr. **Tošnar Vladimír** Bo 1926 (1931) urol. a chir.
- Dr. **Válek Bedřich** 1927 zdrav. koncipista
- Doc. Dr. **Vejdovský Václav**, 1919 (1928) oph. prim. (zemská nemocnice)
- Dr. **Vinklerová-Radovická Květ.** Bo 1923 stom.
- Dr. **Vlček Theodor** Bo 1933 (1936) nem.
- Dr. **Volný Karel** Pr 1934 (1936) nem.
- Dr. **Vorlíčková Marie** 1933 nem.
- Dr. **Vrba Jaromír** Pr 1927 (1930)
- Dr. **Vymětal Oswald** 1927 (1931) Štefánikova tř. 42)
- Dr. **Vytrhlík František** Bo 1934 (1936) nem.
- Dr. **Wärmer Eugen** 1922 (1932) (Masarykovo n. 8)

- Dr. **Weßser Jaromír** 1917 (1928) žel.
 Dr. **Werner Karel** 1901 (1906) p. (Anglická č. 19)
 Dr. **Zrubenecká-Šustrová Rachel**
 Pr 1933 (1936) ústavní sanatorium dra Koutného
 Dr. **Ziffer Adolf** 1888 (1899) (Komenského tř. 3)
 Dr. **Zirm Ed. Konrad** 1887 (1892) (Wilsonovo nám. 49)
 Dr. et RNDr. **Zirm Konrad Lothar**, Pr. 1930 (1934) int. (Macharova 3)
 Dr. **Zoltarev Grigorij** 1926 (Dvořákova 11)
 Dr. **Zuckerlandl Em.** 1907 (1919) voj. (Komenského tř. 8) vel. div. nem.
- OLŠANY (Prostějov): Dr. **Hubáček Vojtěch** 1927 (1929) p.
 Dr. **Pospíšil Stanislav** 1931
 ONDŘEJOVICE (Frývaldov) Dr. **Jordán Josef** 1927 (1930) p.
 OPATOV (Třebíč): Dr. **Hůlka Jan** 1922 (1925) obv. z.
- OPAVA: Dr. **Augst Jan** 1895 (1899) stom.
 Dr. **Balgar Walter** 1926 (1928) stom.
 Dr. **Beran Ant.** 1917 (1932) stom. (Popská 8)
 Dr. **Bláha Jan** Pr 1929 (1935) gyn.
 Dr. **Brabencová Hedvika** Bo 1937 nem.
 Dr. **Brachtel Max** 1922, nostr. 1923 (1926) ot. rhin. lar.
 Dr. **Breda Leo** Pr 1925 gyn.
 Dr. **Bredová Helena** Lvov 1929 nostr. Prn. 1932 ped. Školní okruh 13
 Dr. **Budíková Svatava** Bo 1936 (1937) nem.
 Dr. **Burian Jan** Bo 1934 nem.
 Dr. **Buriánek Bohuš** 1910 (1923) chir. prim.
 Dr. **Burkert Jindřich** 1918 (1919) prakt.
 Dr. **Czerny František** Pr 1934 (1936) nem.
 Dr. **Czok Edmund** 1900 (1906) stom.
 Dr. **Dokládál Josef** Bo 1936 nem.
 Dr. **Dörfl Emil** 1925 (1928) oph. t.
 Dr. **Felkl Štěpán** 1893 (1895) psych.
 Dr. **Fortwaengel Antonín** Pr 1923 prakt.
 Dr. **Franta Jiří** Pr 1924 (1934) oph. t. (Hrnčírská 3)
 Dr. **Friedetzky Artur** 1909 (1918) prakt.-
 Dr. **Fryč Václav** 1920 stom.
 Dr. **Girschek Karel** 1928 (1934) psych. (Rochovanského ul. 1)
 Dr. **Girscheková-Wiedlová Terezie** 1930 (1934) ped. (Rochovanského ul. 1)
 Dr. **Goldmann Rudolf** Bo 1925 (1931) lar. ot. (Školní okruh č. 9)
 Dr. **Habel Viktor** 1888 (1900) pens. prim.
 Dr. **Hager Karel** 1912 (1921) chir. nem. něm. řádu
 Dr. **Hansel Jan** Pr 1934 (1937) nem.
 Dr. **Hejmovská Lydía**, 1925 (1932) ped. (Dennisova 10)
 Dr. **Holaschke Arnold** 1899 (1919) p.
 Dr. **Honsig Egon** 1926 stom. (Na Rybníčku 16)
 Dr. **Hoorn Bedřich** 1894 (1919) prakt.
 Dr. **Hradecký Jindřich** Pr 1937 (1937) nem. v nemocnici Sv. Alžběty
 Dr. **Hradský Jan** Bo 1924 (1935) nem.
 Dr. **Hruschka Maxmilián** 1930 (1933) (Ostrožná ul. 2)
 Dr. **Hrušák Josef** 1912 (1922) obv.
 Dr. **Charvat Rudolf** 1891 (1895) pens. m. fysik
- Dr. **Jung Josef** Pr 1935 (1936) nem.
 Dr. **Janeček Ladislav** 1928 (1934) úřední
 Dr. **Jungwirth Walter** Pr 1934 (1935) nem.
 Dr. **Just Leonard** Pr 1934 (1937) nem.
 Dr. **Kauder Arnošt** Pr 1928 prakt.
 Dr. **Kalus Ludvík** 1901 (1901) obv. (Dr. Tyrše 33)
 Dr. **Kling Alfred** 1901 (1918) stom.
 Dr. **Klvaňová-Hrušáková Marie** 1918 (1923) ped. (Jaktařská 21)
 Dr. **Kohn Josef** 1914 (1924) dermat. voj.
 Dr. **Konečná-Vaňharová Marie**, 1926 (1932) ped. Masarykovo nám. 1)
 Dr. **Kopjev Nikolaj** 1930 Bo ústavní
 Dr. **Koňny Kuno** 1911 (1921) int. (Almužnická ul.)
 Dr. **Krátký Alois** 1922 (1925) psych. nem.
 Dr. **Krejsková-Čupová Miloslava** Pr 1922 ústavní
 Dr. **Krumpholz Karel** 1920 (1922) orth.
 Dr. **Ferdinand** Pr 1934 (1937) nem.
 Dr. **Kuchařová-Viktorová Anna** 1925 (1926) int. (Horní nám.)
 Dr. **Kukulinus Otto** 1926 (Ratibořská 8)
 Dr. **Kurz Valter** Bo 1935 (1937) nem.
 Dr. **Kytlice Vladimír V.** 1902 (1935) neur.
 Dr. **Langer Julius** 1921 (1924) ped.
 Dr. **Leonhardtsberger Arnošt** Pr. 1930 (1936)
 Dr. **Lichtwitz Robert** 1896 (1901) ot. rhin. lar.
 Dr. **Losert Josef** 1912 (1913) chir. nem.
 Dr. **Mahner Artur** 1930 (1932)
 Dr. **Maly Otto** 1888 (1894) p. žel.
 Dr. **Maly Kvido** Pr 1923 int. (po dobu láz. sezony v Janských Lázních u Vítkova)
 Dr. **Materna Alois** 1903 (1911) prof. path. anat. nem.
 Dr. **Mrázek František** Pr. 1932 (1936) nem.
 Dr. **Neumann Alois** 1906 (1906) psych. prim.
 Dr. **Niessner Ervin** 1889 (1891) prakt. (Popská ul. 8)
 Dr. **Novák Emanuel** 1911 (1924) stom.
 Dr. **Nowotný Karel** Bo 1930 (1935) chir. a ur.
 Dr. **Palík Antonín V.** 1898 prakt. (Na Rybníčku 56)
 Dr. **Pedain Arnošt** Pr 1934 (1937) nem. zemská nemocnice
 Dr. **Pendl Bedřich** 1893 (1902) chir. pens. prim.
 Dr. **Pendl Bedřich jun.** Pr 1927 ústav.
 Dr. **Ponča Evžen** Bo 1935 (1937) nem.
 Dr. **Poteschil Jaromír** 1897 (1905) stom.
 Dr. **Preiss Arnošt** 1925 (1926) p.
 Dr. **Preisz Julius** 1923 (1924) stom.
 Dr. **Reimová-Frantová Milada** Pr 1930 (1935) oph. t. (Hrnčírská 3)
 Dr. **Režnar Josef** 1922 úřední (Nádražní 10)
 Dr. **Rock Jan** 1908 (1913) dermat.
 Dr. **Roßnagl Egon** Pr 1936 (1937) nem. (Olomoucká 76)
 Dr. **Ruppert Alois V.** 1919 stom. (Masařská ul. 12)
 Dr. **Ruhenstroth Adolf** 1879 (1880) p. žel.
 Dr. **Sanetřik Bohumír** Pr 1929 nem.
 Dr. **Sappa Richard** Pr 1937 úst.
 Dr. **Scheich Rudolf** 1922 (1928) prakt.

- Dr. **Scheichová Markéta** 1928 (1930) stom.
- Dr. **Schindler Ferdinand V.** 1890 (1936) Pekařská 52
- Dr. **Schlesinger Otakar** Pr. 1932 (1934) prakt.
- Dr. **Schlussina Erich** Pr 1930 nem.
- Dr. **Schubert Karel** Pr 1929 (1934) prakt. (Kosyho 14)
- Dr. **Schwarz Jan** 1921 (1926) prakt.
- Dr. **Sláma Jaromír** 1920 (1924) m.
- Dr. **Sliwová Irma** 1921 (1923) prakt.
- Dr. **Šalša František** 1921 (1932) prim. nem. odd. derm. ven.
- Dr. **Šaubeová Marta** Pr 1933 nem.
- Dr. **Tiefenbach Ignác** 1900 (1921) psych. ředitel úst. pro choromysl.
- Dr. **Tischer Heřman** Bo 1934 (1937) nem.
- Dr. **Trupar Evžen** Pr 1933 (1936) nem.
- Doc. Dr. **Veits Cornelius** 1923 (1928) ot. rhin. lar. nem.
- Dr. **Vašák Jaromír** Bo 1937 nem.
- Dr. **Viktora Karel** 1922 (1924) psych. nem.
- Dr. **Vítek Josef** Bo 1936 nem.
- Dr. **Všetečková Hana** Bo 1935 nem.
- Dr. **Weeber Robert** 1921 (1922) stom.
- Dr. **Wolf Ottokar** chir.
- Dr. **Wöllner Rudolf** 1913 (1920) stom.
- ORLOVÁ (Fryštát): Dr. **Aufricht Otto**, 1931 (1932) stom.
- Dr. **Barber Ferdinand**, 1921 (1923) derm. ven. p.
- Dr. **Bartoník Vojtěch** 1914 nem.
- Dr. **Benetka Josef** 1923 (1923) nem.
- Dr. **Beránek František** 1912 (1920) obv. a p.
- Dr. **Brenner Maxmilián** 1926 (1928) prakt.
- Dr. **Dostal Jaroslav** 1924 (1927) ped. p.
- Dr. **Gobiet Josef** 1899 (1902) chir. nem.
- Dr. **Ježíšek Jaroslav** Pr 1933 (1936) p.
- Dr. **Jodasová-Kandusová Miloslava** 1920 (1925) ot. rhin. lar. p.
- Dr. **König Herbert** 1923 (1924) nem.
- Dr. **Kohane Aron** 1923 (1927) p.
- Dr. **Poledník Karel** 1925 (1926) stom.
- Dr. **Stankuš Karel** Pr 1925, gyn.
- ORECHOV (Brno): Dr. **Fridrich Eduard** 1914 (1919) obv. žel. p.
- OSKAVA (Šternberk): Dr. **Schleser Gustav** 1930 (1933) obv.
- OSLAVANY (Brno): Dr. **Pavlík František** 1915 (1919) p. obv.
- Dr. **Sternbach Koloman** Pr 1934 (1935) prakt.
- OSOBLAHA (Brno): Dr. **Hanel Bohdan** 1893 (1894) obv.
- Dr. **Müller Jindřich** 1919 (1920) p.
- Dr. **Schwiedernoch Rudolf** Pr 1922 (1935) obv.
- OSOVA BÍTYŠKA (Vel. Meziříč): Dr. **Fantl Karel** 1924 (1926) obv. p.
- OSTRAVICE (Frýdek): Dr. **Grossmannová Anna** Bo 1933 (1935)
- OSTR. PŘEDMĚSTÍ (Uh. Hradiště): Dr. **Bayer Alexander** Pr 1933 (1935) stom.
- Dr. **Jedlička Gustav** Pr 1930 (1933)
- Dr. **Šméral Josef** Bo 1931 (1934)
- OTROKOVICE (Zlín): Dr. **Klausner Vilém** Pr 1926 prakt.
- Dr. **Urbáček Josef** Bo 1932 (1936) prakt.
- OSVĚTIMANY (Kyjov): Dr. **Fleischman Oskar** Pr 1926 (1936) obv.
- Dr. **Strohschneider Frant.** 1829 (1933)
- PAČLAVICE (Kroměříž): Dr. **Brach Celestin** 1913 (1920) obv. p.
- PASEKA (Šternberk): Dr. **Dvořák Jindřich** Bo 1937 (1937) ústavní
- Dr. **Jeřábková Květa** Bo 1935 ústavní
- Dr. **Lozanová Olga** Pr 1929 (1934) nem.
- Dr. **Poláček Matouš** Bo 1937 (1937) ústavní
- Dr. **Pospíšil Jaroslav** Bo 1933, ústavní
- Dr. **Raclavský Václav** Bo 1930 (1937) ředitel zemské plicní léčebny
- Dr. **Šustaček Josef** 1931 ústavní
- PASKOV (Místek): Dr. **Adáček Josef** 1913 (1922) obv. p.
- PETROVICE (Fryštát): Dr. **Rotigel Karel** 1920 (1920) obv. a p.
- PETŘKOVICE (Hlučín): Dr. **Flach Kurt** Pr. 1934 (1936)
- Dr. **Havláček** Pr 1933 (1936) nem.
- Dr. **Karp Maxmilián** Pr 1928 (1935)
- Dr. **Kožušník Bohuslav** Pr 1935 nem.
- Dr. **Poláčeková-Režnarová Blažena** Pr 1920
- Dr. **Rosmanith Leopold** 1913 (1922) chir. nem.
- Dr. **Svoboda Antonín** 1920 (1922) obv.
- PETŘVALD (Fryštát): Dr. **Urbáček Jan** Pr 1932, zástupce obv. a nemoc. lékaře hornické nem.
- Dr. **Breiner Ladislav** Pr 1931 (1936) stom.
- Dr. **Chrostek Oldřich** Bo 1927 (1934) obv.
- Dr. **Karkoška Ludvík** 1927 (1930) p.
- Dr. **Matušínský Ludvík** Pr 1932 (1935)
- PETŘVALD (Nový Jičín): Dr. **Mechl Ladislav** Bo 1931 (1935) obv.
- PÍSEČNÁ (Dačice): Dr. **Quastler Josef** 1898 (1902) obv. z. p.
- PLUMLOV (Prostějov): Dr. **Čičátka Bohumír** Bo 1916 (1934) obv.
- Dr. **Čičátková-Thonhoferová Antonie** Pr 1926 (1934)
- Dr. **Skorkovský František** 1890 (1892) obv.
- PODIVÍN (Hodonín): Dr. **Kohn Emil** Pr 1935
- Dr. **Šlechta Jan** 1887 (1890) prakt.
- Dr. **Štěpánek František** 1920 (1923) obv.
- Dr. **Toch Leopold** Vídeň 1924 prakt.
- PODOLÍ (Opava): Dr. **Stuchlík Eduard** 1923 (1924) prakt.
- PODŠTÁT (Hranice): Dr. **Desfours-Walderode Maria** 1909 (1921)
- Dr. **Kessler Jan** Pr 1932 (1937) prakt.
- Dr. **Neubauer Theodor** 1898 (1898) obv.
- POHORELICE (Mikulov): Dr. **Klinga Josef** Pr 1921 obv.
- Dr. **Ryšánek Augustin** 1914 (1922) obv. p.
- POLEŠOVICE (Uh. Hradiště): Dr. **Procházka Karel** 1914 (1918) obv.
- POLICE (Mor. Budějovice): Dr. **Meduna Bohuslav** Bo 1931 (1935)
- Dr. **Votoček Karel** 1893 (1898) obv.
- POPICE (Hustopeče): Dr. **Zincke Otto** Josef 1924 (1926) prakt.
- PORUBA (Fryštát): Dr. **Burian František** Pr 1932 (1937)
- Dr. **Bártek Alois** 1917 (1924) obv.
- POSTŘELMOV (Zábřeh): Dr. **Mostecký Jindřich** 1914 (1932) obv.
- Dr. **Tancová-Mostecká Marie** 1924 (1932) Pr prakt.

- POŠTORŇA (Hodonín): Dr. **Marek Ferdinand** Bo 1934 (1937) prakt.
- POZOŘICE (Vyškov): Dr. **Trhlík Ladislav** 1925 (1928) p. obv.
- PRO NICE MALÉ (Hranice): Dr. **Kovarik František** 1921 (1924) obv.
- PRO MĚŘICE (Znojmo): Dr. **Berger Josef** V 1900 (1935) obv.
- Dr. **Reither Eduard** 1898 (1903) obv. p. v. v.
- PROSTĚJOV: Dr. **Adamec František** Bo 1937 nem.
- Dr. **Ascher Adolf** 1891 (1894) p.
- Dr. **Bartek Josef** Bo. 1935 (1936) nem.
- Dr. **Bednář Rudolf** Bo 1932 (1934) nem.
- Dr. **Braunfeld Arthur** Pr 1926 int.
- Dr. **Dvořák Raimund** 1902 (1903) stom.
- Dr. **Foltýn Rostislav** Bo 1934 (1935) nem.
- Dr. **Galliová Felicitas** Bo 1933, prakt.
- Dr. **Groszmann Evžen** 1923 (1929) gyn.
- Dr. **Halenková Marie** Bo 1934 nem.
- Dr. **Hanák František** 1915 (1923) obv.
- Dr. **Hanáková-Urbanová Anežka** 1923 (1924) stom.
- Dr. **Hél Miloslav** Bo 1925 nem.
- Dr. **Huber Heřman** 1921 (1924) ped.
- Dr. **Hudec Mojmir** Pr 1927 (1934) gvn.
- Dr. **Chytil Vladimír** 1932 prakt. (Kra-
vařská 1)
- Dr. **Kahoun Svatopluk** Bo 1930 (1937)
(Rašínova brána 4-II)
- Dr. **Klímek Josef** Bo 1927 (1934) derm.
ven. (Masarykovo n. 30)
- Dr. **Kozel Jan** Pr 1926 stom.
- Dr. **Kubiček Frant.** 1928 (1931) (Žerotí-
novo n. 21)
- Dr. **Lefort Walter** 1926 (1928) stom.
- Dr. **Löwenthal Jonáš** 1879 (1882) p.
- Dr. **Löwy Arnošt** 1899 (1901) stom.
- Dr. **Mandl Bruno** Bo 1937 nem.
- Dr. **Mlčoch Ludvík** 1900 (1907) ophr.
- Dr. **Musil Jaroslav** 1926 (1926) nem.
- Dr. **Nárožná Vlasta** 1933 nem.
- Dr. **Navrátil Josef** 1902 (1908) prim. int.
- Dr. **Pacholík Karel** 1921 (1925) ped.
- Dr. **Pažout Julius** 1912 (1919) m.
- Dr. **Pedain Arnošt** Pr 1934 nem.
- Dr. **Petráň Josef** 1894 (1896) m.
- Dr. **Picková Anna** 1926 (1928) ot. rhin.
lar.
- Dr. **Platschek Max** 1911 (1920) stom.
- Dr. **Pohanka Karel** Bo 1931 (1934) prakt.
- Dr. **Rákosník Otakar** Pr 1934 (1935)
nem.
- Dr. **Roháčková-Loupalová Bohumila**
1923 (1927)
- Dr. **Rozehnal Karel** Pr 1932 (1937) pulm.
- Dr. **Sekanina Miroslav** Bo 1935 nem.
- Dr. **Schaufeld Emil** Pr 1921 derm. ven.
- Dr. **Schmucková Markéta** Bo 1937 nem.
- Dr. **Schnabl Ludvík** V. 1894 prakt. lék.
- Dr. **Skula Evžen** 1923 (1923) m.
- Dr. **Smička František** Pr 1909 úřední
- Dr. **Sompek Gustav** St. Hradec 1918
(1934) p.
- Dr. **Stavěl Ignác** 1878 (1878) p.
- Dr. **Šafařík Stanislav** 1920 (1926) ot.
rhin. lar.
- Dr. **Šafaříková-Arnoštová Blanka** 1921
(1927) int.
- Dr. **Šebesta Adolf** Bo 1929 (1934) p.
- Dr. **Škrobal Vojtěch** 1921 (1924) roentg.
- Dr. **Štěpán Václav** Pr 1933 nem.
- Dr. **Tkadleček Jos.** 1915 (1927) gyn.
- Dr. **Václavková-Kryžová Anna** 1919
(Rašínova brána 3)
- Dr. **Veselá Vlasta** Bo 1936 (1937) nem.
- Dr. **Volná Marta** Br 1936 nem.
- Dr. **Votruba Jindřich** 1930 nem.
- Dr. **Vrba Václav** 1922 (1925)
- Dr. **Walesz Arpád** 1924 (1926)
- Dr. **Wellisch Felix** Pr 1934 nem.
- Dr. **Werner Jan** Bo 1935 (1937) nem.
- Dr. **Wolf Oskar** 1896 (1896) p.
- PROTIVANOV (Boskovice): Dr. **Fleischer
Ivan** 1923 (1925) obv. z.
- PŘEDKLÁŠTERÍ (Tišnov): Dr. **Beneš
Gabriel** 1913 (1923) obv. žel.
- ✓ PREROV:
- Dr. **Armová-Široká Marie** 1923 (1925)
- Dr. **Cenek Rostislav** Pr 1935, nem.
- Dr. **Čapka Jan** Bo 1934 nem.
- Dr. **Čapková Drahomíra** 1925 (1929).
odb. dětská
- Dr. **Dlouhý Jaromír** 1921 (1927) int.
nem.
- Dr. **Glos Jan** 1911 (1920) m. v. v.
- Dr. **Havel Jaroslav** 1924 (1927) ophr.
nem.
- Dr. **Helsnerová Jarmila** Bo 1935 nem.
- Dr. **Hrdlička Metoděj** Bo. 1934 (1936)
nem.
- Dr. **Hruška Frant.** Pr 1935, nem.
- Dr. **Hwozdeckí Roman** Pr 1935 stom.
- Dr. **Jelinek Alois** Bo 1933 (1936) stom.
(Kratochvílova 43)
- Dr. **Kasík Václav** 1927 (1933) gyn.
- Dr. **Kocáb Vilém** Bo 1934 (1936)
- Dr. **Kratochvíl Josef** Pr 1908 gyn.
- Dr. **Lacina Jan** 1914 (1923) p.
- Dr. **Miták František** 1899 (1900) m.
- Dr. **Neradílek Frant.** Bo 1931 (1935) p.
- Dr. **Pasternak Tibor** Pr 1936 (1937)
stom. Komenského 62
- Dr. **Rafersberg-Doseděl Bruno** Bo 1937
(1937)
- Dr. **Rosík Josef** 1924 (1926) žel.
- Dr. **Rund Ferdinand** 1925 (1933) stom.
- Dr. **Rihošek Jan** 1914 (1923) stom.
- Dr. **Schaufeld Emil** 1921 (1921) p.
- Dr. **Skalák Václav** 1918 (1926) pulm.
- Dr. **Skaláková-Kozáková Vlasta** 1919
(1928) p
- Dr. **Skřivánek Vladislav** 1924 (1933)
prim. nem.
- Dr. **Sovadina Vojtěch** Bo 1936 nem.
- Dr. **Svozil Adolf** Bo 1932 (1935) prakt.
- Dr. **Svozil Jan** 1910 (1913) p. žel.
- Dr. **Šťastný František** Pr 1930 (1935),
zdrav. komisař okres. úřadu
- Dr. **Švec Alois** 1924 (1932) p. (Wilso-
nova 15)
- Dr. **Tauský Emil** 1899 (1899)
- Dr. **Tichý Donát** 1884 (1886) v. v.
- Dr. **Vojzola Vladislav** Bo 1933 (1935)
- Dr. **Vysloužil Frant.** 1918 (1922) obv.
- Dr. **Zapletal Ludvík** 1902 (1919) žel. p.
- Dr. **Zelenka Josef** 1897 (1901) vrch.
zdrav. rada v. v.
- Dr. **Zlámal Miloslav** 1932 (1934)
- ✓ PŘÍBOR (Nový Jičín): Dr. **Haas Heřman**
1925 (1927)
- Dr. **Jeník Emanuel** 1904 (1920) obv.
- Dr. **Jibiger František** 1899 (1903) m.
- Dr. **Škorpík Josef** 1928 (1934)
- PŘÍKAZY (Olomouc):
- PTENÍ (okr. Prostějov): Dr. **Šindelář
Jaroslav** 1924 (1932) Bo obv.
- ✓ PUDLOV (Fryštát): Dr. **Pělucha Alois**
Pr 1930 (1934)

- ✓ PUSTÁ POLOM (Bilovec):
 Dr. **Michailovič Teluškin Timotěj** Br. 1929 (1935) obv.
 PUSTIMĚŘ (Vyškov):
 Dr. **Schöbl Vilém** Pr 1931 (1935) obv.
 P. ŽIBŘIDOVICE (Šumperk): Dr. **Wiche Jiří** 1887 (1892) p.
 ✓ RADVANICE (Frýdek):
 Dr. **Nohel Josef** 1929 (1933) zást. obv.
 RAJEC (Boskovice): Dr. **Huvar Arnošt** 1894 (1899) obv.
 Dr. **Musil Vilém** Bo 1928 pr.
 Dr. **Zahradníčková-Musilová Hedvika** Bo 1926 (1931) stom.
 RAJHRAD (Hustopeče): Dr. **Janiček Vladimír** 1926 (1927) prakt.
 Dr. **Janiv Juraj** Bo 1927 stom.
 ✓ RAPOTÍN (Šumperk): Dr. **Klatt Antonín** 1928 (1928) p.
 ✓ RAŠKOVICE (Frýdek):
 Dr. **Juroš Alfons** Pr 1924 obv.
 ✓ ROHLE (Zábřeh):
 Dr. **Kuba Josef** Pr. 1922 (1936) obv.
 Dr. **Roháček František** Pr 1931 (1936)
 Dr. **Stellwag Jan** 1888 (1893) obv. v. v.
 ROSICE (Brno): Dr. **Dvořáková Marie** Pr. 1933 (1934) stom.
 Dr. **Leviček Jan** Pr 1931 (1935) obv.
 Dr. **Malý Jaromír** 1898 (1901) obv. p.
 Dr. **Petržela Antonín** 1924 (1928) prakt.
 ROUCHOVANY (Mor. Krumlov):
 Dr. **Hromádka Jindřich** 1920 (1922) obv. p.
 Dr. **Juránková Josefa** 1931 Bo všeob.
 ROUSNOV (Vyškov): Dr. **Hotaf Antonín** 1932 (1934) obv.
 Dr. **Patloka Hynek** 1897 (1899) obv. p.
 Dr. **Sklenář Alois** Bo 1926 obv.
 ROVEČNĚ (Boskovice):
 Dr. **Pich Jiří** Pr 1926 obv.
 ✓ ROŽNOV p. R. (Val. Meziříčí):
 Dr. **Kempler Josef** Pr 1926 obv.
 Dr. **Letocha Stanislav** 1912 (1926) obv. z. p.
 Dr. **Roter Felix** 1926 (1928) obv. z. p.
 Dr. **Váša Jaroslav** 1893 (1894) pens. obv.
 ✓ RUDA n. M. (Šumperk): Dr. **Jilek František** obv.
 ✓ RUDOLTICE (Krnov): Dr. **Geyer Bohumír** Pr 1923 obv.
 ✓ RYCHVALD (Fryštát): Dr. **Pěnička Bohuš**, 1912 (1919) obv. žel. a p. komisař p. pens.
 Dr. **Tauberová-Jedličková Greta** Pr. 1924 (1936) stom.
 ✓ RYMAROV: Dr. **Bittner Vilém** Pr 1930 (1936) úř. O. N. P.
 Dr. **Boese Julius** 1904 (1910)
 Dr. **Číževská Lydie** Pr 1928 nem.
 Dr. **Fink Rudolf** 1897 (1899) vrch. zdr. komisař p.
 Dr. **Kux František** 1922 (1927) p. obv.
 Dr. **Langer Walter** 1932 (1934)
 ŘÍČANY (Brno-venkov):
 Dr. **Jaroš Viktor** Pr 1926 obv.
 ✓ SANDHÝBL (Frývaldov): Dr. **Raudnický Emil** 1889 (1919) prakt. a p.
 ✓ SENICE (Litovel): Dr. **Remiová-Efremová Tatjana** Pr 1930 (1937)
 ✓ SKŘEČOŇ (Fryštát):
 Dr. **Drechsler Rafael** V 1924 (nostr. Pr 1925)
 ✓ SLATINICE (Olomouc): Dr. **Vrzal Otakar** 1932 (1933) obv.
 SLAVIČÍN (Uherský Brod): Dr. **Horák Jan** 1913 (1919) obv. žel. p.
 Dr. **Turčínek Jan** Bo 1933 (1937) subst. Dra Horáka
 SLAVKOV (Vyškov):
 Dr. **Gabriel Artur** 1921 (1923) obv. žel.
 Dr. **Kalvoda Oldřich** 1925 (1927) prakt.
 Dr. **Provotvorov Jiří** Bo. 1929 (1936) prakt.
 Dr. **Provotvorová-Borkovská Alexandra** Bo. 1929 (1936) stom.
 SLAVONICE (Dačice):
 Dr. **Elgner Alois** Pr 1933 (1936) (zást. dra Romanowského)
 Dr. **Muck Matěj** 1919 (1920) p.
 Dr. **Romanowsky Arnošt** 1903 (1907) obv. p.
 SLOUP (Boskovice): Dr. **Langer Heřman** 1896 (1897) obv.
 Dr. **Sinjavská-Langrová Ludmila** 1931 (1933) stom.
 Dr. **Sinjavskij Emil** 1929 (1933) obv.
 ✓ SL. OSTRAVA (Frýdek):
 Dr. **Lauffer Leonold** 1922 (1923) prakt.
 Dr. **Rosenfeld Waldemar** 1928 (1932)
 Dr. **Schmidt Otmar** Pr 1919 (1936) dermat. ven.
 Dr. **Werner Rudolf** V 1916 (1935)
 Dr. **Zikmund Karel** 1894 (1908) m. a p.
 SLUŠOVICE (Holešov): Dr. **Srna Vojtěch** 1920 (1924) obv. žel. p.
 SOBĚŠICE (Brno-venkov):
 ✓ SOBOTÍN (Šumperk): Dr. **Strnad Antonín** 1923 (1927) obv. z.
 SOKOLNICE (Brno): Dr. **Pospíšil František** 1908 (1914) obv. p.
 ✓ SPÁLOV (Hranice): Dr. **Klučka Erich** 1934 (1936) prakt.
 ✓ STARÁ BĚLA (M. Ostrava): Dr. **Fuchs František** 1903 obv. p.
 Dr. **Janáčková-Palivodová Nadežda** Pr 1933 stom.
 Dr. **Martinek Rudolf** Pr 1930 prakt.
 ST. ČERV. VODA (Frývaldov):
 Dr. **Grundai Ervín** 1919 (1919) prakt. a p.
 ✓ STARÉ HAMRY (Frýdek):
 Dr. **Dostál Jindřich** 1922 (1935) obv.
 STARÉ MĚSTO (Uh. Hradiště): Dr. **Chytil Rudolf** 1927 (1932) Bo prakt.
 Dr. **Paulová-Kahanová Růžena** Pr 1931 (1936) stom.
 Dr. **Pernický Jan** 1930 (1934)
 STARÉ MĚSTO (Mor. Třebová):
 Dr. **Pilz Erich** Pr 1919 (1931)
 Dr. **Tutsch Adolf** Pr 1928 (1933)
 ✓ STARÉ MĚSTO (Šumperk):
 Dr. **Tempus Otto** 1927 (1931)
 Dr. **Weiser Rudolf** 1911 (1921) obv.
 ✓ STARÝ JIČÍN (Nový Jičín): Dr. **Schönhöffer Rudolf** 1900 (1909) obv.
 ✓ STARÝ MALETÍN (Zábřeh):
 Dr. **Berg Otto** 1914 (1914) obv.
 STARÝ ŠALDORF (Znojmo):
 Dr. **Jilly Bohdan** Pr 1926 prakt.
 Dr. **Wieder Ludvík** V 1897 obv.
 STAREČ (Třebíč): Dr. **Stössler Hugo** 1905 (1925) p.
 STONÁŘOV (Jihlava): Dr. **Dolný Frant.** 1927 (1931) obv.
 ✓ STONAVA (Fryštát): Dr. **Fajkoš Alfred** 1922 (1924) obv. žel. a p.
 STRACHOTICE (Znojmo):
 Dr. **Reichenberg Antonín** V 1892 v. v.
 STRÁNÍ (Uherský Brod):
 Dr. **Štupka Roman** Bo 1933 (1936) prakt.

STRAŽEK (Nové Město na Moravě):
Dr. **Prečan František** Pr 1928 (1935)
prakt.
STRAŽNICE (Hodonín): Dr. **Fiala Emil**
1923 (1927) obv. p.
Dr. **Grünwald Arnošt** 1933
Dr. **Koseček František** Pr 1932 (1934)
obv.
Dr. **Nakládal Alois** 1888 (1890) m. p.
v. v.
STŘELICE (Brno-venkov):
Dr. **Šafránek Václav** Bo 1928 (1931)
STRÍLKY (Kroměříž):
Dr. **Žondra Bohumil** Bo 1933 (1936) obv.
STUDENÁ (Dačice):
Dr. **Müller Julius** Pr 1926 (1936) obv.
STUDÉNKA (Bílovec): Dr. **Merta Jan**
1924 (1932) z. obv. a p.
Dr. **Roger Herbert** 1925 (1927) p.
SVATOBORŮCE (Kyjov):
SV. KOPEČEK (Olomouc): Dr. **Šmeral**
Josef 1924 (1927) obv. z. žel. p.
SVINOV (Bílovec): Dr. **Baumann Otto**
Bo. 1931 (1936) p.
Dr. **Brabec Otokar** Br. 1934 (1936) stom.
Dr. **Braun Josef** 1890 (1892) žel. a p.
Dr. **Dostálík Čeněk** Bo 1931 (1936)
Dr. **Držkovič Josef** 1920 (1929)
Dr. **Foltys Jan** 1903 (1904) obv. a p.
Dr. **Turek Jan** Pr 1925 (1935) stom.
Tusarova 292
Dr. **Werner Rudolf** 1916 stom.
SVITÁVKA (Boskovice):
Dr. **Dosoužil Jan** 1928 (1929) p. obv.
SVITAVY (Mor. Třebová): Dr. **Albrecht**
Josef 1915 (1922) p.
Dr. **Donth Arnošt** 1888 (1895) řed. nem.
pens.
Dr. **Gebhardtová Markéta** Pr 1936, nem.
Dr. **Haslinger František** 1926 (1926) p.
Dr. **Hradecký Vilém** Pr 1935 stom.
Dr. **Jedlička Jan** 1922 (1931) stom.
Dr. **Jungwirth Valter** Pr 1934 nem.
Dr. **König Karel** 1921 (1922) p.
Dr. **Lang Antonín** 1921 (1924) chir.
nem.
Dr. **Lichtenecker Karel**, Pr 1935 nem.
Dr. **Meller Albert** 1913 (1914) p.
Dr. **Morvay Erich** 1925 nem.
Dr. **Pauserová-Königová Anděla** 1921
(1924) ped.
Dr. **Petr Pavel** Pr. 1933 (1936) prakt.
Dr. **Ryschová-Stanská Frieda** 1926
(1928) stom.
Dr. **Schmid František** Bo 1934 nem.
Dr. **Schubertová Ruth** 1930 (1936)
prakt.
Dr. **Schulz Richard** 1921 (1923) p.
Dr. **Siřínek Alois** 1927 int.
Dr. **Srnetz Karel** 1920 (1927) int. ordi-
nář nem.
Dr. **Stansky Karel** 1926 (1929) obv.
Dr. **Tauber Eduard** 1895 (1899) obv.
Dr. **Weiss Adolf** Pr 1897 stom.
Dr. **Wiltafsky Egon** 1927 (1929) nem.
SVOB. HEŘMANICE (Bruntál): Dr. **Glaser**
Rudolf 1905 (1906) obv. a p.
SUCHDOL n. O. (Nový Jičín): Dr. **Nawra-**
til Alois 1925 (1928) obv.
SUDICE (Opava):
SÚPÍKOVCE (Frývaldov):
Dr. **Melzer Emil** 1887 (1890) obv. a p.
Dr. **Wicherek Josef** Pr 1927 (1932) obv.
ŠAFOV (Znojmo): Dr. **Högenauer Jan**,
Pr 1933 (1935) prakt. I.
ŠARATICE (Vyškov):

ŠATOV (Znojmo):
Dr. **Herzog Vojtěch** Pr 1915 obv.
ŠEBETOV (Boskovice): Dr. **Mikula Josef**
Pr 1924 (1935) p. a z. obv.
ŠENOV (Frýdek): Dr. **Doležal Josef** 1920
(1924) obv. a p.
ŠILHEROVICE (Hlučín): Dr. **Guttmann**
Berthold 1922 (1924) obv. z.
ŠILPERK (Zábřeh): Dr. **Freisler Theodor**
1928 (1932)
Dr. **Rotter Adolf**, 1924 (1932)
ŠKROCHOVICE (Opava): Dr. **Gnändinger**
Albin 1908 (1910) p.
ŠLAPANICE (Brno):
Dr. **Pollach Josef** 1891 (1891) p. pens.
voj.
Dr. **Procházka Vladimír** 1920 (1922)
obv. p.
Dr. **Zeisel Samuel** Bo 1925 (1934)
ŠTERNBERK:
Dr. **Bechinie Ludvík** Pr 1935 (1936)
nem.
Dr. **Böhm Josef** Pr 1934 (1936) ústavní
Dr. **Došlák Bohuslav** Bo 1936 nem.
Dr. **Haas Valter** Pr 1934 (1937) nem.
Dr. **Jellinek August** 1914 (1914) int.
prim. (všeob. nemocnice)
Dr. **Junáček Vladimír** Bo 1937 zem.
ústav pro choromyslné
Dr. **Knopeková Gerta** 1936 nem.
Dr. **Kravčenko Pavel** Bo 1927 voj.
Dr. **Kubelka Jan** 1910 (1911) prim.
(ústav pro choromysl.)
Dr. **Kubik Vilém** Pr 1935 nem.
Dr. **Kučera Robert** 1911 (1913) l. tabák
režie
Dr. **Kurz Valter** Bo 1935 (1936) ústavní
voj.
Dr. **Kyselý Jan** Bo 1935 (1936) ústavní
Dr. **Laskafeld Beno** Bo 1925 (1935) ú-
stavní
Dr. **Maier Gustav** Pr 1935 (1936) ústavní
voj.
Dr. **Mauer Wolfgang** Pr 1935 nem.
Dr. **Navrátilová Růžena** Bo 1934 (1937)
ústavní
Dr. **Otschenaschek Berthold** 1925 (1927)
obv.
Dr. **Pollaschek Alois** 1919 nostr. 1920 —
(1920)
Dr. **Pollaschek Josef** 1922 (1922) obv.
Dr. **Prokopiv Mikuláš** Bo 1929 (1937)
nem.
Dr. **Reder Karel** Bo 1935, ústavní
Dr. **Rojar František** 1919 (1923) úřední
Dr. **Röthel Jan** 1917 (1917)
Dr. **Rudolf Alfred** 1906 (1910) chir. (řed
všeob. nem.)
Dr. **Růžicka Otto** Bo 1935 (1936) ústavní
Dr. **Sliva Bedřich** Pr 1936 (1937) zem.
ústav pro choromyslné
Dr. **Stojanov Sergěj** 1928 (1933) stom.
Dr. **Toman Alois** Pr 1936 (1937) voj.
plicní ústav
Dr. **Toman Jaromír** Bo 1935 (1937)
Dr. **Ulrich Jan** Pr 1936 (1937) voj.
plicní ústav
Dr. **Uhl Hubert** Pr 1934 (1937) nem.
Dr. **Vojtek Vladimír** Bo 1936 (1937)
ppor. zdrav. pres. voj. plic. ústav.
Dr. **Weeber Konrád** 1921 (1922)
Dr. **Wilhelm Arnošt** 1912 (1912)
ŠTĚBORICE (Opava):
Dr. **Magliona Vasil** 1928 (1932) prakt.
obv.
ŠTĚPÁNOV (Šternberk): Dr. **Frank Ja-**
roslav, 1919 (1922) obv.

ŠTÍTINA (Opava):

Dr. **Hartmann Antonín** Bo 1930 (1935)

ŠTRAMBERK (Nový Jičín):

Dr. **Šil František** 1928 (1930) p. obv.

ŠUMPERK: Dr. **Beran Leo** 1921 (1922) stom.

Dr. **Blümel Arnošt** 1921 (1925) ot. lar.

Dr. **Bodansky Emil** 1898 (1901) p.

Dr. **Dixel Gerhard** Pr 1933 (1934) nem.

Dr. **Dostal Viktor** 1914 (1922)

Dr. **Ehrlich Hanuš** 1906 (1914) prim.

Dr. **Ettl Emerich** Vídeň 1923 prakt.

Dr. **Fiala Zdeněk** 1890 (1910) vrch. zdr. rada v. v.

Dr. **Freissler Kurt** Pr 1935 (1937) nem.

Dr. **Freudmann Vít**, 1921 (1934) m.

Dr. **Gückmann Valtr** Pr 1935 (1937)

Dr. **Gross Walter** Pr 1934 (1937) nem.

Dr. **Guttman Richard** 1912 (1913) stom.

Dr. **Hartmann Hanuš** 1914 (1914) nem.

Dr. **Hermann Alfred** 1931 nem.

Dr. **Jurschina František** 1898 (1901) pens. m.

Dr. **Knobloch Artur** 1920 (1922)

Dr. **Kreis Helmuth** Pr 1927 (1936) int.

Dr. **Krist Josef** 1925 úřední

Dr. **Krist Josef** 1920 (1932) šeflékař O. N. P

Dr. **Lessmann Karel** 1924 (1924)

Dr. **Morgenstern Ludvík** 1892 (1896) p.

Dr. **Nitschmannová Anna** Pr 1929 nem.

Dr. **Poiselová Augusta** Pr 1934 (1936) nem.

Dr. **Rosejpalová Hedvika** Bo 1935, ústavní

Dr. **Reiss Otakar** 1914 (1922) řed. Ma-sarykovy zem. léčebny

Dr. **Rotterová-Wregrová Olga** Pr 1932 ped.

Dr. **Scherz Ant.** 1920 (1931) int. a roentg. (Sudetská 11)

Dr. **Schwarz Otto** Pr 1936 nem.

Dr. **Sklenarz Rudolf** 1917 (1923)

Dr. **Viktor Adolf** 1891 (1893) žel.

Dr. **Wiltshcke Hanuš** 1922 (1924) ophT.

Dr. **Zavřelová Eliška** Bo 1936 nem.

Dr. **Zelder Oskar** 1931 nem.

ŠUMVALD (Znojmo): Dr. **Kraus František** 1920 (1921) obv. žel. p.

TASOVICE (Znojmo):

Dr. **Mensburger August** 1910 (1912) obv. p.

VATENICE (Zábřeh): Dr. **Ehrlich Alfred** 1921 (1922) obv.

TAVÍKOVICE (Mor. Krumlov):

Dr. **Nečas Jan** Pr. 1932 (1936) obv.

TELČ (Dačice): Dr. **Boehm Arnošt** Pr 1929 (1934)

Dr. **Krulich Bohumil** 1921 (1925) obv. z. p.

Dr. **Krupička Emanuel** 1874 (1874) pens. obv.

Dr. **Mostová Růžena** 1922 (1925) obv. z. p.

Dr. **Neumann Zdeněk** 1932 (1933)

Dr. **Stach Jan** 1930 (1934) p.

TELNICE:

TEMENICE (Šumperk):

Dr. **Rotter B.** Št. Hradec 1912 obv.

TEPLICE n. Bečvou (Hranice): Dr. **Stern Oskar** 1925 (1931) int.

Dr. **Bojda Karel** Bo 1933 (1937) ústavní U. S. P.

Dr. **Janečka Josef** Pr 1936 (1937)

Dr. **Urban Jan** Pr 1932 (1935) int.

TĚŠANY (Hustopeče):

TEŠETICE (Olomouc): Dr. **Kunc Jaroslav** Bo 1932 (1936) prakt.

TIŠNOV:

Dr. **Fruhwirt Petr** 1927

Dr. **Jirčík Jaroslav** 1899 (1908) obv. p.

Dr. **Krolop Karel** Bo 1932 (1936) stom. (Jungmannova)

Dr. **Kuthan František** 1888 (1892) baln. maj. sanatoria

Dr. **Šterba František** 1919 (1921) p.

Dr. **Tomeš Pavel** Bo 1934 (1936) obv.

Dr. **Ukrajinský Nikolaj** 1926 (1933)

TLUMÁČOV (Uh. Hradiště): Dr. **Křístek Oldřich** 1922 (1926) obv.

VOVAČOV (Přerov): Dr. **Kazmin Leonid** 1927 (1933)

Dr. **Otevřel Emil** 1921 (1924)

Dr. **Škrobal Alois** 1921 (1926) obv.

TRNÁVKA (Mor. Třebová):

Dr. **Polak Josef** Pr 1936 (1937) zást. prakt. lékaře

Dr. **Soukopp Konrád** 1921 (1924) obv. p.

TRŠICE (Hranice): Dr. **Hradil František** 1871 (1871) pens. obv. prakt.

Dr. **Vareka Emanuel** 1913 (1920) obv.

TŘEBÍČ:

Dr. **Adamec František** 1901 (1908) úřední pens.

Dr. **Baromikin Alexandr** Pr 1928 stom.

Dr. **Černý Václav** Bo 1926 (1935) úřední

Dr. **Duspivová Ema** 1933 nem.

Dr. **Holubec Karel** Pr 1930 (1936) nem.

Dr. **Choutka František** Bo 1934 (1935) nem.

Dr. **Kališová Marie** Bo 1935 nem.

Dr. **Karas Jan** Bo 1927 stom.

Dr. **Karas Jindřich** 1899 (1901) stom.

Dr. **Karpeles Bedřich** 1924 (1927) p.

Dr. **Klempa Josef** 1934 (1935) nem.

Dr. **Konečný J.** 1928 (1928) chir.

Dr. **Koukalová Čeňka**, Bo 1935 nem.

Dr. **Kupec Karel** 1910 (1919) obv. p.

Dr. **Novák Jan** 1923 (1925) žel. p. m.

Dr. **Novák Leopold** Bo 1937

Dr. **Orlová-Švihálková Alice** 1932 nem.

Dr. **Palátová Jiřina** Bo 1932 (1936) stom.

Dr. **Slabák Mojmir** 1930 (1933)

Dr. **Stöger František** Bo 1933 (1936) nem.

Dr. **Svoboda Method** 1894 (1895) nm žel. p.

Dr. **Šádek Otmar** 1921 (1926) int. prim.

Dr. **Zahrebelný Štěpán** 1927 (1933) stom.

TRMEŠNÁ (Krnov):

Dr. **Kiesewetter Herbert** 1929 (1933)

TREŠT (Jihlava): Dr. **Dvořák Zdeněk** 1925 (1926) p. z. obv.

Dr. **Richter František** 1896 (1898) obv. p.

Dr. **Singer Alfred** 1922 (1923) p.

TRINEC (Č. Těšín): Dr. **Dynski Jindřich** V 1895 (1934) stom.

Dr. **Fundová-Gücková Ester** Pr 1934 (1935) prakt. I., čp. 495

Dr. **Hubáček Innocenc** 1920 (1922) obv. p. žel.

Dr. **Jirásková-Bilková Milada** stom.

Dr. **Kantor Karel** Bo 1935 (1937) nem.

Dr. **Lubojatzki Frant.** Pr 1928 (1933) p.

Dr. **Müller Richard** 1921 (1921) nem.

Dr. **Nekula Rudolf** 1918 (1927) chir. prim.

Dr. **Pasterný Karel** 1924 (1924) prakt. p.

UHERČICE (Mor. Budějovice):

Dr. **Kubo Josef** Pr 1931 (1937) z. obv.

- Dr. **Stixová-Naglová** 1923 (1923)
UHERSKÝ BROD:
 Dr. **Beck Alfred** Pr 1935
 Dr. **Bock Alfred** 1899 (1900) p.
 Dr. **Janěk Otakar** 1897 (1899) m. žel. p.
 Dr. **Kaláb Bohumil** Bo 1925 (1931) st. obvod. lék.
 Dr. **Kovářík František** 1911 (1921) úřední
 Dr. **Rabinovičová Růžena** Pr 1933 (1937) ped.
 Dr. **Schön Max** 1922 (1925)
 Dr. **Schönová-Höchová Marie** 1923 (1925) stom.
 Dr. **Voves Bohumil** Pr 1920 (1936) prakt.
 Dr. **Zimčík František** 1920 (1924)
UHERSKÉ HRADIŠTĚ: Dr. **Bartoš Leopold** Pr 1935 (1937) nem.
 Dr. **Brauner Arthur** 1890 (1894)
 Dr. **Buriánek Karel** 1932 (1934) nem.
 Dr. **Černoch Ant.** Bo 1931 (1937)
 Dr. **Dominik František** Bo 1935 nem.
 Dr. **Dosoudil František** Bo 1936 (1937) nem. zemská nemocnice
 Dr. **Dostálek Antonín** Bo 1935 nem.
 Dr. **Dušek Hynek** 1922 (1926) obv. p.
 Dr. **Faltýnek Otakar** Br 1935 nem.
 Dr. **Frankl Kurt** Bo 1935 nem.
 Dr. **Fröhlich Wolfgang** Pr 1935 (1937) p. pl. 27
 Dr. **Fürst Eugen** Pr 1927 (1935)
 Dr. **Holánek Josef** Pr 1916 úřední
 Dr. **Horák Jaroslav** Br 1934 (1936) nem.
 Dr. **Horna Miroslav** Pr. 1934 (1936) nem.
 Dr. **Hrabec Alois** 1914 (1923) roentg.
 Dr. **Chladil Augustin** Bo 1935 nem.
 Dr. **Jirko Karel** Pr 1934 (1936) nem.
 Dr. **Kahan Majer** Pr 1935 (1936) stom.
 Dr. **Kudláč František** 1914 (1923) chir. prim. řed. zem. nemocnice
 Dr. **Lancouch Josef** Bo 1935 nem.
 Dr. **Leznar Václav** Bo 1934 (1936) nem.
 Dr. **Mařica Antonín**, chéfi lékař p. pl. 27
 Dr. **Masařík Karel** 1911 (1918) gyn. léčebný ústav
 Dr. **Melichar Jan** Bo 1934 nem.
 Dr. **Michálek Josef** Bo. 1934 (1936) nem.
 Dr. **Novotný Otto** Br 1935 nem.
 Dr. **Pohanka Frant.** Bo 1935, nem.
 Dr. **Samohýl Miroslav** 1924 (1928) m.
 Dr. **Schwab Ludvík** Pr 1899 voj.
 Dr. **Simon Josef** Bo 1935 nem.
 Dr. **Sokola Matěj** Bo 1930 (1935)
 Dr. **Solich Bruno** Pr 1934 (1936) nem.
 Dr. **Svozil Mirko** Bo 1936 (1937) nem.
 Dr. **Šabata Jan** Bo 1925 (1934) primář, přednosta opht. odd. zem. nem.
 Dr. **Šeda Jan** Bo 1937 nem.
 Dr. **Štastný Karel** Bo 1937, nem. zemská nemocnice
 Dr. **Tauschová Ema** Bo 1935 (1936) nem.
 Dr. **Tetěra František** Bo 1932 (1937) nem.
 Dr. **Tománek Raimund** 1920 (1921) stom.
 Dr. **Tománková-Pokorná Věnceslava** 1920 (1921) stom.
 Dr. **Urbášek Jaroslav** Pr 1927 rev. lék.
 Dr. **Vala Alois** Bo. 1936 nem.
 Dr. **Valihrách Jaroslav** Bo 1935 (1937), nem.
 Dr. **Valoušek Josef** Bo 1936 nem.
 Dr. **Vašková-Hníková Olga** Bo 1934 nem.
 Dr. **Vignati Jan** 1924 prosektor zem. nemoc.
 Dr. **Vyorálek Tomáš** 1900 (1906) pens. m. fysik p.
 Dr. **Zachoval František** Bo. 1934 (1936) nem.
 Doc. Dr. **Zeman Emil** 1911 (1925) prim. int. odd. zem. nem.
 Dr. **Zlámalová Hedvika** 1930 (1934) ped.
UH. OSTROH (Uh. Hradiště): Dr. **Stern Eduard** 1887 (1889) p.
 Dr. **Štos Rudolf** 1900 (1901) obv.
 ÚJEZD (Šternberk): Dr. **Sapurka František** 1925 (1925) obv.
 ÚJEZD U SOKOLNIC (Hustopeče):
 Dr. **Rejnart Bohumil** 1901 (1901) žel.
 Dr. **Hrubeš Bo.** 1925 (1936) prakt. obv.
 Dr. **Stoklasa Leopold** Bo 1932 prakt.
 Dr. **Wiedermann Bohuslav** 1902 (1904) obv. p. v. v.
 VNIČOV (Šternberk):
 Dr. **Altrichter Josef** Pr 1928 nem.
 Dr. **Čihál Karel** 1922 (1922) obv.
 Dr. **Ellinger Salomon V** 1893 obv. v. v.
 Dr. **Heřman Jarolím** Pr 1935 (1937) stom.
 Dr. **Langer Otto** Pr 1920 p.
 Dr. **Merta Hubert** 1916 (1924) chir. prim.
 Dr. **Müller Alois** Pr 1936 nem.
 Dr. **Pavel Gabriel** Pr 1934 nem.
 Dr. **Zöllner Emil**, Pr 1935 nem.
 URČICE (Prostějov): Dr. **Gladkij Polykarp** 1923 (1932) p.
 VSOV (Zábřeh):
 Dr. **Scharf Efrain** Pr 1931 (1936)
 Dr. **Schwarz Arpád** Bo 1933 (1936)
 VAL. KLOBOUKY (Uherský Brod):
 Dr. **Richter Alois** 1921 (1924) obv. p.
 Dr. **Richterová Karla** 1923 (1924) stom.
 Dr. **Wachsmann Bruno** 1920 (1921) obv. p.
 Dr. **Zimčík Frant.** Pr 1920
 VALTICE (Mikulov):
 Dr. **Hellmer Robert** 1923 (1927) obv. p.
 Dr. **Hýsek Josef** 1911 (1915) nem. p.
 Dr. **Koutný Josef** Bo 1937 nem.
 Dr. **Lamisch Josef** Pr 1934, všeob.
 Dr. **Lapeš František** Bo 1934 (1936) nem.
 Dr. **Lazarus Antonín** 1897 (1933)
 Dr. **Müller Ferdinand** Bo 1936 (1937) nem.
 Dr. **Rindl Josef** 1922 (1923) chirurg a gyn.
 VAVŘINEC:
 VELKÁ (Hodonín): Dr. **Pavlinec Jiří** 1898 (1900) obv.
 VELEHRAD (Uh. Hradiště) Dr. **Drobný Antonín** 1888 (1889) obv. v. v.
 Dr. **Hanák Vojtěch** Pr 1931 (1935) obv.
 VELKÁ POLOM (Bílovec):
 Dr. **Sommer Artur** 1921 (1924) obv. z.
 VELKÁ BYSTRICE (Olomouc):
 Dr. **Hudec František** 1899 (1902) p.
 Dr. **Truksa Bedřich** Pr 1919 obv.
 Dr. **Truksová-Rábská Markéta** 1922 stom.
 VELKÁ STŘELNÁ (Mor. Beroun):
 Dr. **Röhsner Karel** 1889 (1890) pens. obv.
 Dr. **Seidler Bedřich** Pr 1931 (1935)
 VELKÉ HERALTICE (Bruntál): Dr. **Beck Edmund** 1913 (1925) p.
 VELKÉ KARLOVICE (Vsetín):
 Dr. **Smertkin Petr** Bo 1928 (1935) obv.
 VELKÉ LOSINY (Šumperk): Dr. **Riedl František** 1901 (1906) obv. baln.
 VELKÉ NĚMČICE (Hustopeče):
 VELKÉ OPATOVICE (Mor. Třebová): Dr. **Drgáč Ladislav** 1924 (1927) obv.
 Dr. **Zelina Rudolf** Pr 1933, všeob.
 VELKÉ PAVLOVICE (Hustopeče): Dr. **Zapletal Bohumil** 1907 (1910) obv. p.

- VELKÝ OŘECHOV (Uherský Brod): Dr. Mikulec Alois 1926 (1927) p. obv. z.
- ✓ VELKÝ TYNEC (Olomouc): Dr. Havlík Rajmund 1901 (1903) obv.
- ✓ VELKÝ ÚJEZD (Hranice): Dr. Novák Ladislav Bo 1931 (1934) prakt. obv.
- VĚMYSLICE (Mor. Krumlov): VESELÍ N. M. (Uh. Hradiště): Dr. Hlobil Josef 1925 (1928) obv.
- Dr. Suchý Karel 1925 prakt.
- VEVERÍ BÍTYŠKA (Tišnov): Dr. Blažek Frant., 1931 (1932) prakt.
- Dr. Laun Stanislav 1894 (1896) obv. žel. p.
- ✓ VIDNAVA (Frývaldov): Dr. Bartsch Vojtěch 1900 (1901) prakt. a p.
- Dr. Burget Wolfgang Pr 1933
- Dr. Krisch Theodor, 1927 (1932) prakt.
- Dr. Schellhammer Ludvík 1900 (1904) obv. a p.
- VISŇOVÉ (Mor. Krumlov): Dr. Stoklasa Jindřich Bo. 1934 (1936) 2 obv.
- ✓ VÍTKOV (Opava): Dr. Andratschke Ingomar Pr 1926
- Dr. Beyer Frant. Pr 1928 prakt.
- Dr. Feldmann Oskar Pr 1935 (1937) prakt.
- Dr. Hipper Hubert Pr 1935 nem.
- Dr. Seidl Artur Pr 1935 (1936) nem.
- Dr. Schweska Josef Pr 1936 (1937) nem.
- Dr. Sklenarz Josef (1886) m. p. žel. nem.
- Dr. Steiner Samuel 1893 (1895) obv. p. nem.
- Dr. Stix Rudolf 1914 (1920) nem.
- Dr. Ulrich Karel Pr. 1935 (1936) stom.
- ✓ VÍZMPEK (Šumperk): Dr. Weissengruber František 1906 (1910) obv.
- VIZOVICE (Holešov): Dr. Lýčka Viktor 1910 (1913) obv.
- Dr. Vilímek Cyril 1911 (1918) obv. žel. p. nem.
- VIZOVICE (Zlín): Dr. Brázdil Bohumil Pr 1932 (1936) prakt.
- VLADISLAV (Třebíč): Dr. Večeřa František 1919 (1924) obv. p.
- VLASATICE (Mikulov): Dr. Igel Joel 1900 (1926) obv. p.
- VRACOV (Kyjov): Dr. Pretečenský Petr Bo 1930 (1936) prakt.
- VRANOV (Znojmo): Dr. Strohschneider František Pr 1929 (1937) obv.
- VRANOVICE (Hustopeče): Dr. Zweigen-thal Arnošt 1914 (1920) obv. p.
- VRATĚNÍN (Mor. Budějovice): VRATIMOV (Frýdek):
- ✓ Dr. Libreich Ervin Pr 1925 závod. tov. lék.
- VRBÁTKY (Prostějov): Dr. Voítl Hynek 1897 (1899) obv.
- ✓ VRBNO (Bruntál): Dr. Hanke-ová Ju-dith, Št. Hradec 1928 (1934)
- Dr. Rieber Jan 1925 (1929) nem.
- Dr. Sturm Alois 1922 (1925) p. obv.
- VRBOVEC (Znojmo): Dr. Hoyer Walter Pr 1926 (1935) obv.
- ✓ VSETÍN: Dr. Abraham Václav Bo 1933 (1934) nem.
- Dr. Bartek Adolf Br 1928 nem.
- Dr. Carda Antonín Bo 1934 (1936) nem.
- Dr. Jirák Zdeněk 1925 (1927) obv.
- Dr. Mika Jan 1924 (1926) obv. z. p.
- Dr. Munková Rachel 1932 (1934) nem.
- Dr. Spáčilová-Holcová Ludmila 1933 nem.
- Dr. Tolar Jan 1913 (1922) obv. p.
- Dr. Tyralíková Jaroslava Bo 1934 nem.
- VSECHOVICE (Holešov): Dr. Suchý Jaroslav 1931 (1933) obv.
- VÝŠKOV: Dr. Kočí Antonín 1902 (1906) stom. obv. p.
- Dr. Luňáček Alexander 1931 (1934) obv.
- Dr. Mikulík Radoslav 1920 (1922) p.
- Dr. Poláček Bohuslav 1931 (1934) obv.
- Dr. Nečasová-Řezníčková Vlasta Bo 1932 (1934) prakt.
- Dr. Řezníček Jan Bo 1932 (1934) prakt.
- Dr. Vykoukal Václav Bo 1934 (1937)
- Dr. Vytopil Jaroslav 1906 (1908) zdrav. rada
- Dr. Zháněl Jan (1931) stom.
- Dr. Zatloukal Josef 1890 (1893) obv. p. v. v.
- ✓ ZÁBŘEH: Dr. Beranová-Polášková Olga 1931 (1934) stom. (Na Valech č. 10)
- Dr. Buchtík Hanuš 1915 (1918)
- Dr. Grossmann Miroslav Bo 1928 obv.
- Dr. Großmannová Emilie Bo 1930, stom.
- Dr. Kouřil Ferdinand Pr 1904 (1936)
- Dr. Nováček Gustav 1921 (1926) obv.
- Dr. Poláček Karel 1928 (1933) úřední
- Dr. Polášková Olga 1931 (1934) stom. (Na Valech čís. 10)
- Dr. Witzany František 1932 (1934) (Na Valech čís. 7)
- Dr. Zapletalová-Grossmannová Emilie Bo 1930 (1936) (Sušilova 17)
- ✓ ZÁBŘEH n. Odrou (Mor. Ostrava): Dr. Birgus Jan 1930 (1933) nem.
- Dr. Donath-Hechtová Hilda Pr. 1936 nem.
- Dr. Farník Emil Bo 1935 (1936) nem.
- Dr. Frýza Jaroslav Pr. 1935 (1936) nem.
- Dr. Großmann Vojtěch Bo 1934 nem.
- Dr. Großmannová Marie Bo 1937 (1937) nem.
- Dr. Grünberg Emerich Pr 1928 nem
- Dr. Hilbertová Marie Bo 1936 (1937) nem.
- Dr. Klein Alfons Pr 1933 (1934) nem.
- Dr. Koubková Vanda Pr 1935 (1936) nem.
- Dr. Lednický Alois 1926 nem.
- Dr. Liščic Leopold 1926 (1926) nem.
- Dr. Marček Josef Pr 1934 (1937) nem.
- Dr. Lukášová Emilie 1926 nem.
- Dr. Mandl Hugo V 1915 (1936) stom. (Masarykova tř. 21)
- Dr. Marklová-Jarková Eliška Bo 1937 nem.
- Dr. Pampusch František Pr 1932 (1935) nem.
- Dr. Pastušek Adolf Pr 1934, nem.
- Dr. Porubka Otakar 1919 m.
- Dr. Renč Vojtěch 1914 prosektor
- Dr. Šekaninová Alexandra 1920 nem.
- Dr. Sokolová Věra Bo 1937 (1937) nem.
- Dr. Šindelářová-Hájovská Růžena Pr 1936 (1937) nem.
- Dr. Šrámek Raimund 1912 int. řed.
- Dr. Rosenfeld Jindřich Pr 1933 nem.
- Dr. Rubín Armin Pr 1925 (1935) nem.
- Dr. Stará Vanda Pr 1928 (1934) nem.
- Dr. Tyleček Josef Pr 1931 (1934)
- Dr. Quitt Miroslav Bo 1934 (1937) nem.
- ZAJEČÍ (Hustopeče): Dr. Beneš Bedřich 1928 (1931) obv.

ZASTÁVKA (Brno): Dr. **Zedníček František** 1921 (1923) obv. p.
 ZBOROVICE (Kroměříž):
 Dr. **Znojil Hynek** 1927 (1932) Bo obv. a p.
 ZBYŠOV (Brno): Dr. **Čáp Alois** 1925 (1927) p.
 ZDOUNKÝ (Kroměříž): Dr. **Vavruša Josef** 1917 (1924) obv. žel. p.
 ZIGHARTICE (Frývaldov): Dr. **Binder Alfred** 1898 (1903) obv. žel. a p.
 ZLÍN: Dr. **Adamová-Pavlíková Květa** Bo 1927 (1931) stom. odd.
 Dr. **Albert Bohuslav** 1914 (1927) řed.
 Dr. **Apfelbaum Osias** Pr 1933 (1934) nem.
 Dr. **Bajaja Antonín** Br. 1934, nem.
 Dr. **Bartoš Frant.** Pr 1928 stom.
 Dr. **Bartoš Václav** Pr. 1936 nem.
 Dr. **Beranová Milada** Bo 1933 (1934) stom.
 Dr. **Boháček Miloslav** 1924 (1927) p. m.
 Dr. **Bohrn Karel** Bo. 1934 (1936) nem.
 Dr. **Büchler Mořic** 1934 nem.
 Dr. **Černošek Jan** 1921 (1928) nem.
 Dr. **Damborský Václav** Bo 1936 nem.
 Dr. **Endschová-Deutschová** Pr 1937 nem.
 Dr. **Freund Gerhard** Pr. 1937 (1937) nem.
 Dr. **Friedman Imrich** Pr 1931 (1937) nem.
 Dr. **Gellert Alexander** 1931 nem.
 Dr. **Groszmann Zoltán** Pr 1935 nem.
 Dr. **Grünbergerová-Poperová Arnoštka**, 1918 (1932) ped.
 Dr. **Guttmannová Hana** 1925 (1927)
 Dr. **Gürtlerová-Lieblichová Estera** Pr 1930 (1935) stom.
 Dr. **Hlásenský Jan** 1920 (1924) p.
 Dr. **Houzek Stanislav** Bo 1937 nem.
 Dr. **Hrašová Olga** Pr 1936 (1937) nem.
 Dr. **Ivasčenko Antonín** 1926 (1926) nem.
 Dr. **Jochymstalová Jarmila** Pr 1935 nem.
 Dr. **Kirchenberger Werner** Pr. 1935 (1937) nem.
 Dr. **Klinger Bedřich** 1930 (1933) stom.
 Dr. **Klinger Vilém** Pr. 1936, nem.
 Dr. **Klimentová-Šneidrová Věra** 1927 (1933)
 Dr. **Kluska Vladimír** Bo. 1935 (1937) nem.
 Dr. **Korbela Vladimír** Pr 1935 (1936) stom. (Baťova nemocnice)
 Dr. **Král Leopold** 1901 (1908) obv.
 Dr. **Král Vladimír** Pr 1928 (1935) gyn nem.
 Dr. **Kramer Tibor** Br 1936 nem.
 Dr. **Křivý Jaroslav**, Bo. 1931, nem., odborný lékař
 Dr. **Kviz Dalibor** Pr 1934 (1935) nem.
 Dr. **Lidická Marie** Pr 1834 (1936) stom.
 Dr. **Löwingerová Aurelie** 1929 stom.
 Dr. **Löwy Pavel** Pr 1932 (1934) stom.
 Dr. **Lukešová Milada** 1931 nem.
 Dr. **Lustigová Viléma** nem.
 Dr. **Major Karel** Pr 1934 (1936) nem.
 Dr. **Masárek Rudolf** Pr 1934 (1936) nem.
 Dr. **Mayer Erich**, Pr. 1935, nem.
 Dr. **Mencl Vlastimil** Bo 1934 (1935) nem.
 Dr. **Novák Vojtěch**, 1930 (1932) stom. (Baťova nemocnice)
 Dr. **Odehnal Fr.** Bo 1925 (1931) odb stom.
 Dr. **Ondrouch František** 1897 stom.

Dr. **Ornstein Desider** Pr 1928 (1935) stom.
 Dr. **Peliše Jindřich** Bo 1937 nem.
 Dr. **Pirner Otto** Pr. 1936 nem.
 Dr. **Pitha Antonín** 1928 (1928) p.
 Dr. **Pokora Miloš** Bo 1931 prakt.
 Dr. **Posner Erich**, Pr. 1935, nem.
 Dr. **Příbyl František** Bo 1935 nem.
 Dr. **Pulda Josef**, Pr. 1935, stom.
 Dr. **Račanský František** 1928 (1928) nem.
 Dr. **Rado Bedřich** Pr 1935 (1937) nem.
 Dr. **Ralenovská Olga** Bo 1937 nem.
 Dr. **Recht Walter** Pr 1929 nem.
 Dr. **Roubal Jan** 1924 (1925) nem.
 Dr. **Rudasiová Erna** 1924 (1925) p.
 Dr. **Schwartz Bedřich** Pr 1936 (1937) nem.
 Dr. **Souček Miloslav** Br 1931 (1936)
 Dr. **Sträussler Eugen** 1932 nem.
 Dr. **Surová Vlasta** 1929 (1932) stom.
 Dr. **Sušilová Božena** Pr 1935 nem.
 Dr. **Ševčíková Emilie** 1932 nem.
 Dr. **Špaček Bohumil** Pr 1936 (1937) nem.
 Dr. **Tesařík František**, Bo. 1935 (1937), nem.
 Dr. **Tilly Sergěj** 1933 (1934) nem.
 Dr. **Tolar Vojtěch** Pr 1924 prim. nem.
 Dr. **Tomesch Emil** Pr. 1934 nem.
 Dr. **Trojková Milada** Bo 1934 (1935) nem.
 Dr. **Ulman Antonín** 1924 (1927) stom.
 Dr. **Vlček Bohumil** Bo 1934 nem.
 Dr. **Volková Vlasta** 1931 stom.
 Dr. **Vrba František** 1930 stom.
 Dr. **Wachsberger Dionys** Pr 1931 nem.
 Dr. **Walsch Jan Herbert** Pr 1937 nem.
 Dr. **Žemlička Jaroslav** Pr 1933 (1934) stom.
 ZNOJMO:
 Dr. **Bruckner Arnošt** 1908 (1908) zdrav. rada okr. úřadu
 Dr. **Einhorn Hugo** 1901 (1910) p.
 Dr. **Elschnig Heřman** 1922 (1928) opht.
 Dr. **Felkel Richard** 1897 (1902) m.
 Dr. **Fiurášek Julius** 1917 (1919) obv.
 Dr. **Grossmann Julius** 1909 (1919) p.
 Dr. **Guschl Karel** 1926 (1931) stom.
 Dr. **Hessky Bohdan** 1924 (1924)
 Dr. **Hessky Egon** 1903 (1905)
 Dr. **Holík Karel** 1931 (1933)
 Dr. **Hönlinger Ekkehard** Pr 1933 (1935) nem.
 Dr. **Jilly Bohdan** 1926
 Dr. **Jilly Bohumír** 1928
 Dr. **Keimel František** Pr 1934 (1937) nem.
 Dr. **Kilian Rostislav** Bo 1934 (1936) nem.
 Dr. **Köller Felix** 1914 (1919) p.
 Dr. **Kravicová Marie** Pr 1929 (1935) prakt. I., ul. Hollého 4
 Dr. **Křišťan Jaroslav** Pr 1934 (1937) voj. Leningerova 5
 Dr. **Moravec Otto** 1924 (1925) nem.
 Dr. **Podleschka Kurt** Pr 1927 nem.
 Dr. **Pokorný Jan** 1922 (1922) int. nem.
 Dr. **Ptáček Ota** Pr 1920 (1936) stom.
 Dr. **Ringelhanová Markéta**, Pr. 1936 (1937) nem.
 Dr. **Salaquardová Jarmila** Pr 1930 (1935) ped. (Wilsonova 17)
 Dr. **Schiller Jan** 1920 (1920) stom.
 Dr. **Schön Salamon** 1922 (1924) lar. rhin. ot.

- Dr. **Schreier Jan** Pr 1927 nm.
 Dr. **Sigmund Othmar** Pr 1931 (1936) prakt. (Schmiedova ul. č. 2)
 Dr. **Spáčil Josef**, Pr. 1912
 Dr. **Stumme Emil** 1905 (1910) chir. prim. nem.
 Dr. **Suchá-Hašková Marie** Bo 1934 (1935)
 Dr. **Suchý Miloš** Bo 1930 (1934) prakt. stom.
 Dr. **Slechta Vilém** Bo 1934 (1937) prakt.
 Dr. **Tuhý Josef** 1905 (1907) prim. řídicí lékař nemocnice.
 Dr. **Urban Alois** 1921 (1922) roentg. nem.
 Dr. **Vissarionov Alexander** Bo 1935 nem.
 ZVOLE (okres Zábřeh):
 Dr. **Soudek Václav** Bo 1924 (1936) p. zást. obv.
 ŽAROŠICE (Kyjov):
 Dr. **Gruna Josef** Bo 1935 prakt. prakt. obv.
 Dr. **Lobov Vsevolod** Bo 1928 (1934) prakt. obv.
 Dr. **Matějk Miloš** Bo 1937 (1937)
 ŽÁRY U M. ALBRECHTIC (Krnov): Dr. **Heinrich Alois** 1933 domácí lékař
 Dr. **Chrobok Rudolf** 1929 (1929) úst.
 Dr. **Nittner Josef** 1921 (1922) domácí lékař
 Dr. **Sokoll Jindřich** 1928 Vídeň nostr. 1933 úst.
 ŽDANICE (Kyjov): Dr. **Fiala Ladislav** 1908 (1933)
 Dr. **Fryza Jaroslav** Bo 1936 prakt.
 ŽDÁR (Nové Město):
 Dr. **Kohout Otakar** Pr 1906 obv.
 Dr. **Kornas Jan** Bo 1936 substituční praxe
 Dr. **Rosenfeld Jakub** 1885 (1886) p.
 Dr. **Rozsnyai Andrej** Pr 1923 (1932)
 ŽDĚTÍN (Prostějov):
 ŽELECHOVICE (Holešov):
 Dr. **Bronner Vilém** Bo 1935 (1935) prakt.
 ŽELETAVA (Dačice): Dr. **Pernt Čeněk** 1900 (1901) obv. p.
 ŽERAVICE (Kyjov): Dr. **Urbánek Štěpán** 1892 (1892) obv. p.
 ŽIDLOCHOVICE (Hustopeče):
 Dr. **Kunz František** Bo 1931 (1934) p.
 Dr. **Paul Hynek** 1914 (1923) m. p.
 Dr. **Taubert Gustav** 1902 (1933) stom.
 ŽIVOTICE (Opava): Dr. **Sochorek Josef** 1921 (1922) obv. z. p.
- ## SLOVENSKO.
- BRATISLAVA Dr. **Abrahamson Julius**, Br 1927 (1929) ur. (Vysoká ul. 6)
 Dr. **Adler Bohumil**, 1932 (1934) nem. psych. klin.
 Dr. **Adorjan Pavel**, Pr 1935 (1937) nem.
 Dr. **Aich Ferdinand**, V 1896 (1896) pens. m. int. (Senný trh 9)
 Dr. **Aich Ferdinand**, 1930 Br int. (Pališady 51)
 Dr. **Alzner Arnošt**, V 1903 (1904) int. (Vegelinova ul.)
 Dr. **Anda Tibor**, Br. 1936 nem. st. nemocnice
 Dr. **Balažovjeh Juraj**, Br 1920 (1923) m. (Hodžovo n. 8)
 Dr. **Ballay Juraj**, 1928 Br stom. (Hurbanovo nám. 15)
 Dr. **Ballay Ladislav**, Bp 1924 (1927) m. (Grösslingova 107)
 Prof. Dr. **Ballner František**, V 1896, bakt. hygien. (Hafnerova 2/II)
- Dr. **Ballová Věra**, Br. 1936 nem. státní nemocnice
 Dr. **Bán Joachim**, Bp 1918 (1928) stom. (Dunajská 21a)
 Dr. **Barabás Ervin**, Pr 1922 (1924) ven. derm. (Konventná ul. 17)
 Dr. **Baranský Alexander**, Lvov 1908 (1930) (Radlinského 3) vr. ústavní
 Dr. **Bárány Jindřich**, Bp 1895 (1895) gyn.
 Dr. **Bareš Valer**, Br 1936 nem. (Francischiho n. 3)
 Dr. **Bazovská-Markovicková Věra**, Br 1935 nem. (Heydukova 20)
 Dr. **Bednár Rudolf**, Pr 1924 (1927) derm. (Grösslingova 10)
 Dr. **Bednářová-Matějková Anna**, Pr 1933 (1936) nem. (Uhorská 7)
 Dr. **Belluš Martin**, Br 1937 nem.
 Dr. **Berkovičová-Berlinová Etelka**, 1931 roent. (Nám. 28. října 4/II)
 Dr. **Berlin Elemér** 1929 (1934) int. (nám. 28. října 4)
 Doc. Dr. **Beseda Vincenc**, 1925 stom. (Kadlecovo nám. 2)
 Dr. **Binovský Alexander** Br 1935 nem.
 Dr. **Bogsch Gejza**, Bp 1894 (1897) gyn. (Lazaretská ul. 4/6)
 Dr. **Bolcek Ladislav**, 1932 (1934) nem. (Sasinkova 4)
 Dr. **Both Ján**, Bp 1914 (1916) gyn. (Zochova 12)
 Dr. **Böhm Karol**, 1933 nem.
 Dr. **Böhmová Ilma**, Pr 1927 (1929) stom. (Uhorská 12)
 Dr. **Brackl Armin**, 1924 (1933) (Špitalská 31)
 Dr. **Brandl Karol**, Bp 1911 (1914) ped. (Tolstojova 10)
 Dr. **Braun Karol**, Br 1928 (1928) (Vazová 2)
 Dr. **Brežný Igor**, 1931 ústavní (Dobyččí trh 14-I)
 Dr. **Brixel Karel** Pr 1933 (1935) voj. (Hviezdoslavovo n. 18)
 Dr. **Brož Jan Štefan**, 1922 (1932) Creighton (Amerika) chir. nem. (Panenská 5)
 Dr. **Brücková-Fürstová Etelka**, 1933 ped. (Štúrova 6/b)
 Dr. **Brüll Julius**, Br 1923 (1923) derm. ven. (Štúrova 6/c)
 Dr. **Brouth Vojtěch**, 1929 chir. klinika
 Dr. **Bryzhun Konstantin**, 1917 (Šancová ul. č. 62)
 Dr. **Březík Rudolf**, Pr 1917 (1926) ped. (Dunajská 2)
 Dr. **Bugél František**, V 1898 (1899) stom. (Rybářská brána č. 8)
 Dr. **Bulla Ján**, 1931 (Hlboká cesta 1)
 Dr. **Bullová Ludmila**, Br 1934, nem. stom.
 Dr. **Bulský Jarosl.**, 1919 int. (Dunajská 22)
 Dr. **Bureš Karol**, Br 1921 (1927) zdrav. inspektor kraj. úradu (Fochova 14)
 Dr. **Bustin Oskár**, V 1914 (1922) lar. rhin. (Kozí 19)
 Dr. **Büchlerová Maria**, Br 1933 (1935) (Štefánikova 19)
 Dr. **Csáder Michal**, Br. 1929 (1936) Grösslingova 44
 Dr. **Csika Juraj**, Pr. 1937 (1937), nem.
 Dr. **Čamrda Ján**, Pr 1917 (1928) ped. (Růžová ul. 11)
 Prof. Dr. **Čársky Kontantin**, 1924 chir. klinika
 Dr. **Černý Ján**, Pr. 1914 ven. pol.
 Dr. **Červeňanský Jan**, Br 1929 (1934) nem.

- Dr. **Čongrády Štefan**, 1931 nem. (Búd-kova cesta 49)
- Dr. **Delikátová Alžběta**, Br 1937 nem.
- Dr. **Demjan Ján**, Bp 1911 (1914) int. (Suché Mýto 3)
- Prof. Dr. **Dérer Ladislav**, 1924 nem. (Poštová ul. 2)
- Dr. **Desperátová Berta**, Br 1930 nem.
- Dr. **Deutsch Herbert**, 1927 (1933) stom. (Nám. Republiky 16)
- Dr. **Diošiová - Ledererová Serena**, 1929 (1932) dermat. ven. a kosm. (Schöndorf-ská 48)
- Dr. **Dlhóš Arnošt**, Br 1935 nem. (La Franconi)
- Dr. **Dohnányi Ladislav**, 1928, voj. chir. (Uhorská 22)
- Dr. **Donovalová Helena**, 1934 nem. (Cintorinská 2)
- Dr. **Dragusla Ferdinand**, Br 1937 nem.
- Dr. **Drechsler Viliam**, 1925 int. (Zochova 24)
- Dr. **Drechslerová Klára**, 1930 nem. (Dlhá č. 2)
- Doc. Dr. **Dreuschuh Frant.**, 1917 roentg. (Hejdukova ul. 27)
- Dr. **Ehrenwald Ján**, Pr 1925 (1930) neur. (Špitálska ul. 39/a)
- Dr. **Emanuel Ludevít**, Pr 1932 int. klinika
- Dr. **Ernyei Mikuláš**, 1929 ort. (Fochova 17)
- Dr. **Ernyei Leopold**, Bp 1893 (1893) balm. psych. ther. p. (Fochova 10)
- Dr. **Falath Josef**, Br 1935 nem. (Törökova 5 I/5)
- Dr. **Falb Virgilius**, V 1890 (1891) p. (Tallerová 6)
- Dr. **Fazekas Štěpán**, 1921 (1933) (Vajnorská cesta 4b)
- Dr. **Féher František**, 1930 ort. (Štefánikova 25a)
- Dr. **Fiedler Viktor**, 1931 (1933) nem. (Palisády 59)
- Doc. Dr. **Filo Emanuel**, Br 1927 int. klin.
- Dr. **Fisch Gejza**, Bp 1909 (1909) opht. (Tolstojovo 6)
- Dr. **Fischer Dezider**, Br 1920 (1922) ped. (Rybárská 7)
- Dr. **Fischer František**, Br 1926 (1926) int. (Dobrovičova 11)
- Dr. **Fischer Imrich**, Pr 1926 (1930) ven. dermat. (Grösslingova 51)
- Dr. **Fischer Samuel**, V 1889 (1890) (Štúrova 6)
- Dr. **Fischmann Adolf**, Br 1920 (1926) gyn. (Špitálská 33)
- Dr. **Fleischer Emil**, 1931 (Michalská 6/II)
- Dr. **Förster Ludevít**, Bp 1890 (1891) žel. p. (Suché Mýto 12)
- Dr. **Frankenbergová Eleonora**, Pr 1918 (1924) dermat. ven. (Prayova 28)
- Dr. **Frank Ferdinand**, V 1923 nostr. Pr 1925 (1925) ped. (Štefánikova 23)
- Dr. **Frank Julius**, Pr 1925 gyn. (Panenská ul. č. 31)
- Dr. **Freiberg Evžen**, Pr 1921 (1925) ped. (Špitálská 47)
- Dr. **Freibergová Johanna**, Br 1923 ped. (Špitálská ul. 47)
- Dr. **Fridrichová-Bártová Drahomíra**, Pr 1914 (1936) stom.
- Dr. **Fried Alexander**, Bp 1912 (Štúrova 9a) (v létě v Trenč. Teplicích)
- Dr. **Fried Richard**, V. 1928 (Čukrová 2b) (v létě v Trenč. Teplicích balm.)
- Dr. **Fridrich Zoltán**, 1929 (1933) ped. (Kadlecovo nám. 1)
- Dr. **Friedlieb Alexander**, Br 1921 (1923) stom. (Schneewisova ul.)
- Prof. Dr. **Fridrichovský Ján**, Br 1921 (1929) stom. (Tallerová ul. 7)
- Dr. **Frisch Josef**, 1932 (Rybné nám. 4)
- Dr. **Fuchsberger Augustín**, Br 1936 nem. (Kollárovo nám. 8)
- Dr. **Fürst Arnošt**, Br 1933 (1934) nem. (Hluboká 11)
- Dr. **Fürst Vojtěch**, 1930 (1932) Br gyn. klin. v lázeň. sezoně ve Sliachi hotel Bristol
- Dr. **Gaal Alexander**, Bp 1897 (1936) (Soukenická 6)
- Dr. **Gajárska Piroška**, Br 1924 (1927) int. YWCA.
- Prof. Dr. **Gala Ant.**, 1916 opht. (Ventúrská 9)
- Dr. **Galkó Ondrej**, Bp 1919 (1921) dermat. ven. nm. (Lorencova 11)
- Dr. **Gazárek Josef**, 1925 (1934) (ul. Jindřicha Buršeho 2)
- Dr. **Glaser Imrich**, Pr 1924 (1926) gyn. (Palisády 61)
- Dr. **Glatz Arnošt**, Br 1927 (1930) oth. rhin. lar. (Uhorská 14)
- Dr. **Graca Ludevít**, Bp 1913 gyn. (Nám. 1. mája 24)
- Dr. **Gratzinger Maximilian**, 1931 (1933) nem. (Vysoká 1)
- Dr. **Grégrová Emanuela**, Br 1937 ženská klinika
- Dr. **Gross Arthur**, Pr 1924 (1929) ur. (Panenská ul. 33)
- Dr. **Gross Tibor**, Br 1935 pres. sl. (Moyze-sova 4/I)
- Dr. **Grossová-Dostálová Marie**, Bo 1935 (1936) stom. klinika (Rostislavova 967)
- Dr. **Grujbar Jan**, Br 1935 nem.
- Dr. **Gutmann Desider**, Br 1933 prakt. (Ventúrská 20)
- Dr. **Guttmann Eugen**, 1930 (1932) nem. (Heydukova 8)
- Dr. **Günsberger Arnošt**, Br. 1936, nem. psych.
- Dr. **Hahn Arthur**, V 1908 (1909) stom. (Michalská 6)
- Dr. **Hahnová Margita**, 1929 dermat. ren. (Cintorinská 1a)
- Dr. **Hajda Ludevít**, Br. 1936 nem. státní nemocnice
- Dr. **Halle Richard**, Bp 1907 (1919) stom. (Hodžovo n. 4)
- Dr. **Halmoš Rudolf**, Pr. 1926.
- Dr. **Hanuš Jiří**, 1931 nem. (Güntherova č. 21)
- Dr. **Hardtmuth Karol**, Bp 1895 (1900) žup. hl. lékař v. v. (Michalská br. č. 6)
- Dr. **Hauer Arnošt**, V 1881 (1884) Štefánikova 21)
- Dr. **Haviar Vladimír**, Br 1934 (1935) nem. (ul. B. Němcové)
- Dr. **Havlík Alfons**, Br. 1934 (1936) nem. státní nemocnice
- Dr. **Hecht Dávid**, V 1895 (1900) lar. rhin. (Jiráskovo nám. 14/II)
- Dr. **Heller Eugen**, Pr 1921 (1928) int. (Konventná 17)
- Dr. **Hensel Jiří**, 1932 (1933) nem. (Kusse-rova 19-I)
- Dr. **Heretiková Helena**, Pr 1937 ped. klinika
- Dr. **Herz Móric**, Bp 1908 (1908) stom. (Nám. Republiky 38/III)

- Dr. **Herzog Aladar**, 1928 stom. (Špitálska ul. 31)
- Dr. **Herzog Bedrich**, Bp 1916 (1919) dermat. ven. (Dlhá 3)
- Dr. **Himmer Miroslav**, Pr 1918 (1923) dermat. ven. (Suché Mýto 9)
- Dr. **Hlavatá Frida**, Br 1935 nem. (Laurinská 17)
- Dr. **Hlaváček Bohdan**, Br 1936 nem. (Valy 29)
- Dr. **Hloucal Ludvík**, Br 1936 nem. (Tajovská 18)
- Dr. **Hoenig Jiří**, 1926 (1932) (Trnavská cesta č. 1)
- Dr. **Horvát František**, Br 1935 nem.
- Dr. **Horvath Ludevít**, Br 1935 nem. (Mickiewiczova 7)
- Dr. **Horvath Vojtěch**, Pr. 1924 (1936) nem. státní nemocnice
- Prof. Dr. **Hons Vilém**, Pr 1915 (Sasinkova 2)
- Dr. **Hradský Ludevít**, Pr 1893 (1919) stom. (Novosadská 15)
- Dr. **Humburský Hugo**, Br 1936 nem. (Sasinkova 4)
- Dr. **Hübsch Max**, V 1891 (1934) obv. v. v. (Valy 2)
- Dr. **Hynle Jiří**, 1930 (1934) nem. ophth. klinika
- Prof. Dr. **Chlamský Vitezslav**, Pr 1895 orth. chir. (Törökova 3)
- Dr. **Chovanec František**, Br 1934 (1935) prakt. (Továrenská 8)
- Dr. **Chudějová-Bulská Ervína**, 1931 int. (Dunajská 22)
- Prof. Dr. **Chura Alois**, 1923 (1931) před. ped. klin. (Lazaretská 6)
- Prof. Dr. **Jakšy Josef**, 1923 urol. (Sasinkova 7)
- Dr. **Jandó Rudolf**, Bp 1901 (1903) (Radlinského 17)
- Dr. **Janota Ferdinand**, 1926 lar. rhin. ot. (Štefánikova 16)
- Dr. **Jedlička Otakar**, Pr 1919 (1922) stom. (Čelakovského 20)
- Dr. **Jenkovský Andrej**, 1932 nem.
- Dr. **Kadlečík Samuel**, 1927 (1932) nem.
- Dr. **Kafka Eugen**, Pr 1896 (1920) dermat. ven. (Palisády 61)
- Dr. **Kapralčík Jan**, Br 1935 nem.
- Dr. **Kardoš Alexej Juraj**, Br. 1935 (1937) nem. státní nemocnice
- Dr. **Keller Jozef**, Br 1923 (1927) (Dobrovicova 3)
- Dr. **Kemeny Juraj**, Br 1937 nem.
- Dr. **Kemený Koloman**, 1922 (Nám. republiky 14)
- Dr. **Keppich Jozef**, Bp 1906 (1916) chir. maj. sanatoria (Palisády 47)
- Dr. **Kerítés Samuel**, Bp 1888 (1919) stom. v. v. (Štefánikova ul. 23a)
- Dr. **Klauber Arnošt**, Pr 1924 (1928) gyn. (Palysády 52)
- Dr. **Klein Arnold**, Br 1921 (1922) ped. (Hurbanovo nám. 16)
- Dr. **Klein Arthur**, Bp 1906 (1908) dermat. ven. (Venturská 24)
- Dr. **Klein Desider**, 1922 gyn. (Dlhá ul. 4)
- Dr. **Klein Iréna**, 1915 ped. (Dunajská 10)
- Dr. **Klíma Zoltán**, Pr 1930 (1936) nem. státní nemocnice
- Dr. **Klučík Imrich**, Br 1934 (1936) nem.
- Prof. Dr. **Koch Karol**, 1917 chir. (Wegelinová 19)
- Dr. **Kolačný František**, Br 1936 psych. klinika (Dlouhá 12)
- Dr. **Kohn Arnošt**, 1925 int. (Hurbanovo n. 10)
- Dr. **Kohút Jan**, 1899, z. zdrav. ref.
- Dr. **Koláčny Jaroslav**, 1932 nem. (Dlhá ul. 12)
- Dr. **Koláčny Jindřich**, 1899 ophth. (Štúrova 9b)
- Dr. **Kollár Josef Kazimír**, 1932 nem. (st. nemocnice)
- Dr. **Kolisch Imrich**, 1924 lar. rhin. ot. (Grösslingova ul. 10)
- Dr. **Kolisch Pavel**, 1914 stom. (Vojanského nábr. 13)
- Dr. **Konta Josef**, Pr 1907, div. nem. 9
- Dr. **Koritschan Egon**, Pr 1922 dermat. ven. (Michálská 19)
- Dr. **Koronthály Rudolf**, 1931 (1934) (Zahradnická 41)
- Prof. Dr. **Kostlivý Stanislav**, 1902 chir. (Špitálská 52)
- Dr. **Kotiersová-Obolenská Marie**, 1925 hyg. ústav
- Dr. **König Ludevít**, Pr 1924 stom. (Ondřejská 15)
- Dr. **Kováč Jan**, Br 1935 nem.
- Doc. Dr. **Krákora Stanislav**, Pr 1919 neur psych. (Hejdukova 35)
- Dr. **Krěma Josef**, 1920 p. (Preyova ul. 27)
- Dr. **Krekule Jiří**, Br 1934 nem. st. nemocnice
- Dr. **Krekule Vladimír**, Br 1934 (1935) nem. orth. klinika
- Dr. **Kreuzinger Antonín**, Pr 1935 (1937) div. nemocnice 9
- Dr. **Kropil Jan**, 1886 Vídeň p. (Dlhá ul. 9)
- Doc. Dr. **Krsek Heřman**, 1925 asistent soud. lék.
- Dr. **Krýže Bohumil**, 1907 ot. rhin. lar. (Novoměstská 2)
- Dr. **Kugajevský Viktor**, Br 1931 (1936) nem. státní nemocnice
- Prof. Dr. **Kuklová-Štúrová Božena**, 1918 int. (Grösslingova ul. 9)
- Dr. **Kurhajec Teodor**, 1924 Budapešť, nostr. 1929 Praha, gyn. (Mickiewiczova ul. 12)
- Dr. **Kurcz Viktor**, 1917 Budapešť gyn. (Šancová ul. 2)
- Dr. **Kux Alexander**, 1928, nem. (Lazaretská 5)
- Dr. **Kuzma Andrej**, Br 1936 nem. státní nemocnice (Zochova 5)
- Dr. **Lačný Pavel**, Br 1923 (1935). Biely Kríž (Habrmannová 22)
- Dr. **Langh Eugen**, Br 1931 (1936) (Štefánikova 1a)
- Dr. **Laszló Tibor**, Pr 1932 (1936) int. (Grösslingova 26)
- Doc. Dr. **Ledényi Julius**, 1930 nem. (Sasinkova 2)
- Dr. **Lederer Ludevít**, 1929 stom. (Sasinkova 3)
- Dr. **Lénart Vilém**, 1914 Vídeň dermat. ven. (Uhorská 7)
- Dr. **Lendvai Oskar**, 1912 dermat. ven. (Hummelova 13)
- Dr. **Lenke Arnošt**, 1908 stom. (Uhorská 66)
- Dr. **Lichtmannová-Sternová Alžběta**, Br 1929 (1936) (Vajnorská č. 9)
- Dr. **Limbacher Rudolf**, 1898 gyn. (Dlhá 2)
- Dr. **Limbacherová Zuzana**, 1929 (1934) ped. (Dlhá ul. 2)
- Dr. **Littmann Vojtěch**, 1924 (Vajnorská 9)
- Dr. **Lorant Aladár**, 1913 int., roent. (Mariánská 8)

- Dr. **Lorantová-Herzová Marta**, 1926 (1934) stom. (Nám. Republiky 38/III.)
- Dr. **Lovas Arpád**, 1922 chir. int. (Palisády 37)
- Dr. **Lěblová Helena**, Pr 1937 ped. klinika
- Dr. **Löwi Jan**, 1878 stom. (Panenská ul. 12)
- Dr. **Löwy Eugen**, 1923 roent. (Šulekova 16)
- Dr. **Löwyová Pavla**, 1922 neur. (Štefánikova 21a)
- Dr. **Löwy Samuel**, 1926 int. (Mickiewiczova 10) (v láz.sezoně v Trenč. Teplících)
- Dr. **Lubomířská Alexandra**, Bo 1929 (1936) (Valy 16)
- Dr. **Ludvikovská-Vševidová Maria**, 1926 stom. (Čelakovského 2)
- Dr. **Lustig Evžen**, 1914 derm. ven. (Goetheho 6)
- Dr. **Machek Rudolf**, V 1908 stom. (Fochova 13)
- Prof. Dr. **Mach Adolf**, 1903 stom. (Šafaříkovo n. 3)
- Dr. **Makai František**, 1925 chir. (Klobučnická 5)
- Dr. **Makovický Dušan**, 1921 chir. m. (Palackého sady 11)
- Dr. **Man Alois**, 1915 stom. (Mickiewiczova 18)
- Dr. **Mandzjuk Michajlo**, 1933 nem. (univ. kolej „La Franconi“)
- Dr. **Márton Alexander**, 1902 Budapešť nem. (Uhorská 31)
- Dr. **Marton Ivan**, Br 1936 nem. (Tolstojova 3)
- Dr. **Masárová Maria**, 1932 nem. (Legionářská 1b)
- Dr. **Matulay Karol**, 1930 nem.
- Dr. **Matyášová-Ševčovičová Josefa**, 1934 nem. (Laurinská 7)
- Dr. **Mayer Bedřich**, Br 1920 lar. rhin. ot. (Palysády 30)
- Dr. **Mayer Filip**, 1909 (Sedliarská 7)
- Dr. **Mérei Ladislav**, 1925 (Nám republiky 28)
- Dr. **Messinger Desider**, 1923 lar. rhin. ot. (Suché Mýto 21)
- Dr. **Mester Emil**, 1908 int. neur. (Štefánikova 1a)
- Doc. Dr. **Mělka Jaroslav**, 1927 fysiол. (Sasinkova 2)
- Dr. **Mělková Ludmila**, Br 1932 (Sasinkova 2)
- Prof. Dr. **Míkula Metoděj**, 1912 ped. orth. (Grösslingova 14)
- Dr. **Mores Antonín**, Bo 1932 (1936) ped. klinika
- Dr. **Motešický Josef**, Pr. 1925 (1934) úřední (Fochova 35)
- Dr. **Mrázová-Trégerová Irena**, 1925 opht. (Špitálská 43)
- Dr. **Mucha Vojtěch**, 1929 nem. (Sasinkova 4)
- Dr. **Murin Josef**, Br 1934 (1936) nem.
- Dr. **Müllerová Margita**, Br 1937 nem.
- Dr. **Nemes Eugen**, 1927 pulm. (Uhorská 66)
- Dr. **Nemét Michal**, 1925 int. (Fochova 35)
- Dr. **Nesvadba Alfons**, 1925 int. (Na Franciho 1470)
- Prof. Dr. **Netoušek Miloš**, 1912 int. st. nem.
- Dr. **Neuberger Ján**, 1888 Vídeň (Kolářská 11)
- Dr. **Neufeld Ervín**, 1918 ort. (Špitálská 46)
- Dr. **Neuman Evžen**, 1921 gyn. (Palisády 62)
- Dr. **Neumann Emanuel**, Pr 1928 (1935) (Palisády 47)
- Dr. **Neumann Moric**, 1920 chir. (Hurbanovo n. 10)
- Dr. **Neuschl Štefan**, 1922 gyn. (Uhorská 66/II)
- Dr. **Novák Jaroslav**, Pr 1899 generál zdravotnictva (Donovalová 745)
- Dr. **Novotný Jaroslav**, 1921 opht. (Špitálská 31)
- Dr. **Obručník Jaroslav**, 1918 (Schediusova 5)
- Dr. **Öhler Dezider**, Pr 1922 (1925) (Palisády 59)
- Dr. **Öhler František**, Bp 1905 (1908) gyn. (Ventúrska 20)
- Dr. **Oláh Jozef**, Br 1926 (1927) m. (Šancová 24)
- Dr. **Oláh Štefan**, Br 1930 stom. (Šoltesova 2)
- Dr. **Orovan Mikuláš**, 1934 nem. (Lazaretská 4b)
- Dr. **Oesterreicher Jakub**, V 1914 int. (Tolstého ul. 3)
- Dr. **Ottlyková-Kohútová Edith**, 1927 nem. (Kuzmányiho ul. 12)
- Dr. **Pajtáš Josef**, 1931 (1932) opht. klin.
- Dr. **Pálová Alžběta**, Br 1931 (1935) (Špitálská 43)
- Dr. **Pál Aladár**, Pr 1924 (1927) roentg. (Grösslingova 10)
- Dr. **Papp Dezider**, Bp 1899 (1901) stom. (Štefánikova 10)
- Dr. **Paršič Andrija**, 1928 (1932) chir. nem. (Motzengrund 345)
- Dr. **Patzner Frant.**, 1933 voj.
- Dr. **Paulíny-Toth Ilja**, 1921 int. šéflékař měst. epid. nem. (Mickiewiczova ul. č. 18)
- Dr. **Pešek Josef**, 1929 (1931) klinika prof Netouška
- Dr. **Petrovský Daniel**, Pr 1933 (1934) nem. (Mariánská 10)
- Dr. **Pewný Walter**, Br 1919 (1923) ur. (Palisády 49)
- Dr. **Pětivoký Juraj**, Br 1935 nem.
- Dr. **Pivková Anna**, Br. 1937 (1937) ped. nem.
- Dr. **Pleša Štefan**, Kluž 1916 (1916) (nostr. Prn 1934) chir. (Lazaretská 17)
- Dr. **Polák Rudolf**, Br 1929 stom. (Špitálská 43)
- Dr. **Pollák Emil**, Pr 1924 (1935) stom. (Řičná 2)
- Dr. **Pollak Joachim**, 1913 Bp (1932) chir. (Kozí 26)
- Dr. **Pollák Richard**, Bp 1917 (1921) gyn. (Ventúrska 24)
- Dr. **Pollák Zigmund**, Bp 1909 (1914) ur. (Grösslingova 45)
- Dr. **Popper Pavel**, Br 1930 (Tolstojova 7)
- Dr. **Popperová Helena**, Br 1937 ped. klinika
- Prof. Dr. **Prokop Frant.** 1893 soudní lékař (Mickiewiczova 13)
- Dr. **Přenosil Jaroslav**, Br 1922 (1925) stom. (Filgnerova 6)
- Dr. **Příbyl František**, Pr 1922 (1928) stom. (Nám. 1. Máje 7)
- Dr. **Pupík Bohuslav**, Pr 1935 (1936) div. nem. 9
- Dr. **Rajec Imrich**, Br 1934 (1936) nem. (Sasinkova 2)
- Dr. **Rak Josef**, Br 1936 nem. (Kadlecovo nám. 4)

- Dr. **Ramharter Josef**, 1928 gyn. (Michal-
ská 27)
- Dr. **Reháková - Töröková Štefanie**, 1924
stom. (Edlova 7)
- Dr. **Reim Karol**, Bp 1913 (1918) (Dyna-
mitka)
- Dr. **Reinhardtová-Paschmová Anna**, 1928
ped. (Křížná 33)
- Prof. Dr. **Reinsberg Viktor**, Pr 1900 (1908)
derm. ven. (Zochova 12)
- Dr. **Renyi Zoltán**, Br 1932 (1934) ped.
- Dr. **Resch Mikuláš**, Bp 1915 (1918) derm.
ven. (Michalská 10)
- Dr. **Režucha Ludevít**, Br 1921 (1922)
derm. ven. maj. sanatoria (Lorenco-
va 1)
- Dr. **Roháčková Věra**, Br. 1937 nem.
- Dr. **Rosenthal Josef**, 1925 (1933) (Štefá-
níkova 10b)
- Dr. **Rosínák Karol**, Pr 1925 (1928) (Gröss-
lingova 23)
- Dr. **Rosival Arnošt**, Br 1925 (1927) m. (Šu-
lekova, cesta 2a)
- Dr. **Roth Hugo**, Kluž 1914 gyn. (Günthe-
rova 6)
- Dr. **Rottenstein Ignác**, Bp 1918 (1918)
int. (Uhorská 10)
- Dr. **Ruhig Teodor**, V 1896 (1919) (Pali-
sády 67)
- Dr. **Rusznák Arpád**, Pr. 1937 (1937) prakt.
(Grösslingova 27)
- Prof. Dr. **Růžička Stanislav**, 1897 hyg.
(Šancová 2)
- Dr. **Sági Evžen**, Bp 1914 (1914) bakt. (Štú-
rova 6a)
- Dr. **Sági Vojtech**, Bp 1919 (1919) bakt.
(Gunduličova 1)
- Dr. **Sasvari Karol**, Br 1932 (1935) prakt.
(Laurinská 1)
- Dr. **Sedlák Viktor**, Pr 1918 (1922) derm.
ven. (Štefánikova 3)
- Dr. **Seidler Ladislav**, 1931 nem. (Laurin-
ská 4)
- Dr. **Sergejevna-Verchovskaja vyd. Bělo-
nošová Tatjana**, 1931 nem. (Živno-
stenský dom)
- Dr. **Schiffer Julius**, 1929 (1934) (Mlýnské
nivy 6)
- Dr. **Schmeltz Frant.**, 1926 (1932) gyn. (U-
horská 22)
- Dr. **Schusdek Elemér**, Bp 1919 (1922) gyn.
(Sladkovičova 1)
- Dr. **Schwartz Ondrej**, Bp 1901 (1902) lar.
rhin. ot. (Vajanského nábr. 11)
- Dr. **Singer Ondrej**, Pr 1926 stom. (Hurba-
novo n. 10)
- Dr. **Sivák Michal**, 1929 nem. (Mickiewi-
czova č. 7)
- Dr. **Skotnický Josef**, Br 1934 nem. (Kan-
tova 4)
- Dr. **Sladká Olga**, Br 1934 (1935) nem.
(Avion 13)
- Dr. **Solaříková Vítězslava**, 1927 opht.
(Heydukova ul. 35)
- Dr. **Souhřada Josef**, 1914 (Törökova 20)
- Dr. **Spiegel-Diamantová Markéta**, Br 1925
gyn. (Štúrova 9)
- Dr. **Spitz Emil**, 1896 (1899) Ventúrska 12
- Dr. **Sperling František**, 1908 (1933) voj.
(Uhorská 14)
- Dr. **Steiner Filip**, Bp 1900 (1098) Gyuriko-
vičova 3
- Dr. **Steiner Gustav**, Br 1919 (1919) (Kon-
ventná ul. č. 12)
- Dr. **Steiner Pavel**, 1932 (1934) chir. klin.
(Zahradnická 35)
- Dr. **Steinerová Alžběta**, Br. 1937 (1937)
ped. nem.
- Dr. **Steinitz Julius**, Pr 1924 (1925) stom.
(Dlhá ul. č. 1)
- Dr. **Stiglitz Julius**, Pr 1922 (1925)
(Vajnorská 20)
- Dr. **Stodůlka Ferdinand**, Bo 1935 ped.
klinika
- Dr. **Strelinger Alfred**, Br. 1923 (1934)
(Klempenova 17)
- Prof. Dr. **Sumbal Jaroslav**, 1919 (1933)
int. (Hurbanovo n. 5)
- Dr. **Szamák Ferd.**, 1925 (1932) chir.,
(Panenská 9)
- Dr. **Szamák Gustav**, Bp 1913 (1913) chir.
(Štefánikova 6a)
- Dr. **Szamek Karol**, Bp 1911 (1920) lar.
rhin. ot. (Štefánikova 17)
- Dr. **Szawala Andrej**, 1930 nem.
- Dr. **Szeidler Ladislav**, Br. 1931, prakt.
(Dunajská 11)
- Dr. **Szekely Šimon**, Bp 1912 (1926) neur.
bakt. (Štefánikova 25)
- Dr. **Szűs Dániel**, Pr 1925 (1928) stom.
(Masarykovo n. 5)
- Dr. **Šaršun Miloslav**, Bp 1911 (1911) ped.
(Palisády 64)
- Prof. Dr. **Šeliga Michal**, Bp 1911 (1914)
gyn. predn. gyn. kliniky (Zochova 5)
- Dr. **Selleng Josef**, 1927 nem. (Grösslin-
gova 25)
- Prof. Dr. **Šimer Frant.**, 1924 int. (Novo-
městská 2)
- Dr. **Šimko Samo**, 1927 nem. opht. (Schön-
dorfská 22)
- Dr. **Šnaird Josef**, Br 1934 nem. (Gröss-
lingova 69/bIV)
- Dr. **Špañar Eugen**, Br. 1920, úřední (La-
dová ul. 3)
- Dr. **Špidla Blažej**, 1926 (1932) (Langfeldo-
va 27)
- Doc. Dr. **Štefánik Svetozar**, 1924 nem.
(Zochova ul. 5)
- Dr. **Štěpán Jaromír**, 1925 nem. (Hlboká
č. 11)
- Dr. **Štubňa Teodor**, 1929 nem. (Zochova 5)
- Dr. **Šubík František**, 1931 nem. (Kollár-
ska ul.)
- Dr. **Šuster Josef**, Pr 1932 (1937) opht. kli-
nika (Mickiewiczova 14)
- Doc. Dr. **Švac František**, 1930 nem. (Sa-
sinkova 2)
- Dr. **Tauberová Julie**, 1934 nem.
- Dr. **Tobolková-Mouralová Hana**, Br 1937
nem.
- Dr. **Tomšik Ladislav**, 1924 předn. roent.
a fysik.úst. div. nem.
- Dr. **Tölg Vilém**, Bp 1911 (1913) gyn. (Pu-
škinova 3)
- Doc. Dr. **Tománek Ewald**, 1909 v. zdrav.
rada kraj. úr.
- Dr. **Toms Antonín**, Br 1935 nem.
- Dr. **Topercerová Melania**, Br 1935 nem.
(Pluhová 1)
- Dr. **Török Geza**, 1917 (1932) (Edlova 7)
- Dr. **Tramer Ervin**, Br 1925 (1927) ped.
(Štúrova 7)
- Prof. Dr. **Tréger Jan**, Br. 1921 derm. ven.
(Mickiewiczova 13)
- Dr. **Trenkler Rudolf**, Pr 1897 (1920) voj.
(Šafárikovo n. 2)
- Dr. **Trnovský Pavel**, V 1899 (1900) zdrav.
rada (Křížná 5)
- Dr. **Tuscherer Jakub**, 1922 ped. (Špitál-
ská 43)
- Dr. **Tyras Vítězslav**, Br 1937 nem.

- Prof. Dr. **Valach Ludovit**, 1920 (1928) int. nem. (Grösslingova 25)
- Dr. **Vavřda Jaroslav**, 1926 nem. (Hlboká č. 11)
- Dr. **Veselá Marie**, 1926 nem. (Belnayova ul.)
- Dr. **Vidová Anna**, 1930 (1933) nem. (gyn. klinika)
- Dr. **Vitovský Alojz**, Pr 1896 (1920) stom. (Šancova 2)
- Dr. **Vltavská-Junková Božena**, Pr 1919 (1919) (Kamenná 5)
- Dr. **Volko Viktor**, 1929 dermat. klinika
- Dr. **Wagner-Blau Imrich**, Würzburg 1924 nostr. 1935 ot. (Nám. republiky 25)
- Dr. **Wagnerová-Hatriková Helena**, 1926 nem.
- Dr. **Wachsmann Antonín**, Br. 1937, prakt.
- Dr. **Waldmann Evžen**, 1930 nem. (Masarykovo nám. 5)
- Dr. **Weil Mikuláš**, Pr 1920 (1922) orth. (Gunduličova 12)
- Dr. **Weiss Pavel**, 1927 gyn. dermat. (Konventní ul. 17)
- Doc. Dr. **Weiss Robert**, 1920 int. (Nové sady 3)
- Dr. **Weisz Alexander**, Bp 1914 (1925) stom. (Venturská 11)
- Dr. **Weisz Imrich**, Pr 1925 (1928) int. (Uhorská 64)
- Dr. **Weisz Jakub**, 1896 Bp (1933) obv. v. v.
- Dr. **Werner Hugo**, Bp 1916 (1926) roentg. (Štefánikova 3)
- Dr. **Wertheimer Arnošt**, Pr 1921 (1924) gyn. (Rybné nám. 9)
- Dr. **Wiener Jindřich**, Br 1923 (1929) gyn. (Uhorská č. 4/II)
- Dr. **Wiererová-Vlasáková Marie**, Pr 1932 (1936) v letní sezoně v lázních Sliači
- Dr. **Wilczeková Friderika**, 1932 nem. (Grösslingova 53)
- Dr. **Winter Zikmund**, Pr 1925 (1936) (Lazaretská 5c)
- Prof. Dr. **Wiškovský Bedřich**, Pr 1914 (1919) rhin. lar. (Palisády 42)
- Dr. **Wittmann Alexander**, 1929 (1936) gyn. (Dlhá ul. 35)
- Dr. **Wolf Jan**, 1930 nem. (Vajnorská cesta „Nová doba 6B“)
- Dr. **Wunder Ladislav**, 1922 Bp (1933) nostr. (Křížová 79)
- Dr. **Wurm Michal**, Br 1929 (Kniežacie nám. 19)
- Dr. **Zatkalik Ludovit**, Bp 1910 (1912) gyn. (Edlova 3)
- Prof. Dr. **Záviška Pavel**, Pr 1914 (1921) ot. (Vlčková 53)
- Dr. **Zieglerová Ludmila**, Pr 1905 (1927) (stom.) (Poštovní 2)
- Dr. **Zsemlye Karol**, Br 1934 (1935) nem. (Vegelinová ul.)
- ABRAHÁM (Galanta):
- BALONĚ (Dunajská Streda) Dr. **Goldberger Artur**, 1927 z. obv.
- BÁNOVCE n. B. Dr. **Löwinger Gejza**, Bp 1919 stom.
- Dr. **Ondřejčka Juraj**, Bp 1901 (1919) okr.
- Dr. **Pallo Ludevit**, Br 1920 obv.
- Dr. **Szokolóczy Ján**, V 1891 (1893) obv. pens.
- BANSKÁ BYSTRICA:
- Dr. **Belluš Martin**, Br 1936 nem.
- Dr. **Dubin Alexander**, Bo 1928 (1934) prakt. Bp 1919 (1921)
- Dr. **Ehrenwald Ferdinand**, Pr 1922 (1928)
- Dr. **Fischhof Pavel**, 1928 (1933) ped.
- Dr. **Fránkl Vojtech**, Bp 1897 (1901) obv.
- Dr. **Gindl Eugen**, Br 1936 (1937) nem.
- Dr. **Grün Ernest**, Bp 1910 (1912) stom.
- Dr. **Gothielf Ladislav**, Pr 1926 (1930) gyn.
- Dr. **Heller Ladislav**, Pr 1926 (1930) stom.
- Dr. **Hanzel Jan**, Br 1936 nem.
- Dr. **Herzka Zigmund**, Pr 1925 (1926) stom.
- Dr. **Hrankovičová-Petelenová Lucia**, Br 1929 (1936) ophth.
- Dr. **Karvaš Ferdinand**, Bp 1915 (1921)
- Dr. **Kollár Kamil**, Bp 1890 (1895) nm.
- Dr. **Košťalík František**, Bp 1890 (1892) okr.
- Dr. **Martinec Josef**, 1928 (1931) (Horná ul. 19)
- Dr. **Nábělek Ludevit**, Pr 1920 (1920) p.
- Dr. **Nemann Vojtěch**, Br 1925 (1936) p.
- Dr. **Petelen Daniel**, Pr 1928 (1936) prim.
- Dr. **Rybárik Ján**, Br 1920 (1921) p.
- Dr. **Seidner Max**, Bp 1915 (1920) stom.
- Dr. **Schick Adolf**, Bp 1909 (1912) obv.
- Dr. **Schwarz Sámuel**, V. 1892 (1894) p.
- Dr. **Schwarz Izrael**, Pr 1928 ot. rhin. lar. (Dolná 38)
- Dr. **Sokol Rudolf**, Br 1935 nem.
- Dr. **Steinberger Artur**, Pr 1930 (1936) int.
- Dr. **Stern Pavel**, Pr 1930 (1936) prakt.
- Dr. **Szánto Ladislav**, Bp 1912 (Masarykovo n. 18)
- Dr. **Timko Pavel**, Bp 1918 (1920) (Národná ul. 11)
- Dr. **Turček Josef Alois**, Br 1926 (1935) zdravotní kom. okres. úřadu
- Dr. **Vizy Damian**, Br 1937 nem.
- Dr. **Weisz Alexander**, Bp 1912 (1919) dermat. ven.
- Dr. **Weisz Karol**, V. 1889 (1892) stom.
- BAN. ŠTIAVNICA: Dr. **Ackermann Benjamin**, Bo 1922 (1925)
- Dr. **Herknerová Berta**, Pr 1935 (1936) stom.
- Dr. **Konrád Eugen**, Pr 1926 (1929)
- Dr. **Kupčok Samuel**, Pr 1906 (1923) okr.
- Dr. **Liebermann Emil**, Bp 1914 (1920) p.
- Dr. **Mester František**, Pr 1925 (1927) obv.
- Dr. **Schillerová-Liebermannová Alžběta**, Pr 1937
- Dr. **Singer Theodor**, Pr 1924 (1932)
- Dr. **Strelinger Leopold**, Bp 1901 (v láz. sezoně ve Sliači)
- Dr. **Szegedi Alexander**, Bp 1905 (1906)
- Dr. **Waldhäuserová Helena**, Pr 1921 (1930) obv.
- Dr. **Welwart Rudolf** Bp 1914 (1920)
- BARDEJOV Dr. **Atlasz Moric**, Bp 1917 (1920) obv.
- Dr. **Austerlitz Vilém**, Kluž 1911 (1912)
- Dr. **Bartsch Vojtech**, Pr 1921 (1921) okr.
- Dr. **Čajka Dušan**, Pr 1923 (1928) riad. nem.
- Dr. **Grosswirth Jakub**, Bp 1925 (1926) obv. z.
- Dr. **Mandel Jan Jonáš**, Pr 1923 (1931) obv.
- BÁTOROVÉ KESY (Parkáň) Dr. **Knöpller Eliáš**, V 1922 (1922)

- Dr. **Röhrich Vojtech**, Bp 1892 (1894, obv.)
- BÁTOVCE (Levice) Dr. **Kertész Ladislav**, 1930 (1933)
- Dr. **Turi Jozef**, Br 1921 (1923) obv.
- BECKOV (N. Mesto n. V.) Dr. **Vondra Viktor**, 1930 (1933) obv.
- BELA SPIŠSKÁ (Kežmarok)
Dr. **Gabriel Vojtěch**, Pr 1931 (1937) prakt.
- Dr. **Herz Arnošt**, Debrecín 1925 (1927)
Dr. **Laczko Viktor**, 1925 (1928) obv.
Dr. **Radnai Alex.**, Bp. 1898 (1901) obv.
Dr. **Singer Armin Herman**, Pr 1927 (1929)
- BELUŠA (Ilava) Dr. **Schlesinger Maurus Sarbo**, Bp 1912 (1913) obv.
- BEŠ (Dunajská Streda): Dr. **Angyal Teodor**, 1930 (1934) obv.
Dr. **Kristinius Desider Josef**, 1930 (1934)
Dr. **Wappenstein Jindřich**, V 1893 (1913) obv. p. v. v.
- BETLIAR (Rožňava): Dr. **Chaloupek Jos.**, Bp 1882
- BIDOVICE (Košice): Dr. **Groděnský Izak** Pr 1924 (1926) obv.
- BIELÁ VODA (Kežmarok):
BISKUPICE (Šamorín) Dr. **Lampl Josef**, Bp 1906 (1909) obv.
- BLATNÁ n. O. (Šamorín) Dr. **Šesták Vojtěch**, Br 1926 (1928) obv.
- BOJNÁ (Topoľčany) Dr. **Winter Alfred**, Br 1921 (1926) obv.
- BORSKÝ SV. MIKULÁŠ (Malacky) Dr. **Roth Zoltan**, Pr 1926 (1928) obv.
- BOŠÁCA (Trenčín) Dr. **Lacko František**, Pr 1931 (1935) obv.
- BOŠANY (Topoľčany) Dr. **Šimák Václav**, Pr 1914 (1919) obv.
- BREZNO n. H. Dr. **Einzig Dezider**, Bp 1914 (1921) stom.
- Dr. **Feller Koloman**, Br 1922 (1924) obv.
Dr. **Fischer Ervin**, 1929 (1933) m.
Dr. **Hénáth Ludevít**, Bp 1923 zást. obv. lék.
- Dr. **Holéczy Ervin**, Br 1924 (1929) prim. nem.
- Dr. **Horvách Ludevít**, Bp 1923 úřední
Dr. **Huszár Ludovít**, Kluž 1898 (1898) lesný
- Dr. **Klein Arnold**, Br 1921 (1926) stom.
Dr. **Tartoll Jan**, Bp 1894 st. lesní lékař
- BREZOVÁ (Myjava) Dr. **Feldbauer Samuel**, V 1899 (1906) obv.
- BREZOVICA (Sabinov) Dr. **Horánský Ján**, Br 1922 (1924) obv. z.
- BUDKOVCE (Michalovce) Dr. **Gyöngyösi Edmund**, Br 1927 (1930) obv.
- BZENICA (Nová Baňa):
BYTČICA (Zilina) Dr. **Hálek Ivan**, Pr 1896 (1922) prim. nem.
Dr. **Krémer Imrich**, Pr 1934 (1935) nem.
- CIFER (Trnava) Dr. **Zeman Ladislav**, Pr 1912 (1919) obv.
- ČADCA
Dr. **Politzer Hugo**, Bp 1908 (1917) obv.
Dr. **Reich Koloman**, Br 1921 (1922) obv.
Dr. **Weisz Josef**, 1930 (1933) stom.
- ČACHTICE (N. Mesto n. V.): Dr. **Weiszhaus Štefan**, Pr 1934 (1935) prakt. l.
- ČASTÁ (Modra) Dr. **Habart Ferdinand**, Br 1929 obv.
Dr. **Lamoš Zoltán**, Br 1930
- ČEKLIS (Bratislava) Dr. **Keleši Julius**, Br 1933 (1937) žel.
- ČELOVCE (Trebišov) Dr. **Geller Lazar**, 1930 (1932) obv.
- ČEMERNÁ: Dr. **Vozár Vojtěch**, Bp. 1917, obv.
- ČERVENÁ SKALA (Brezno) Dr. **Hoffmann Arnošt**, Pr 1925 (1925) obv.
- ČIERNY BALOG (Brezno n. H.)
Dr. **Okopenko Ondřej**, 1897 Petrohrad (1934)
- ČINOBAŇA (Lučenec) Dr. **Kardoš Ludevít**, Pr 1927 (1935) obv.
- ČÍZ (Feledince)
- ČOP (Kráľ. Chlumec) Dr. **Hoffmann Desider**, Br 1920 (1921)
Dr. **Nagy Vojtech**, Bp 1894 (1896) obv. v. v.
Dr. **Sándor Zoltán**, 1929
Dr. **Šandor Josef**, Pr 1934 (1936)
Dr. **Valach Ferdinand**, Br 1932 (1935) žel. obv.
- ČÚZ (Stará Ďala) Dr. **Csillag Alex.**, Br 1926 (1927) p.
Dr. **Szegedi Karol**, Bp 1915 (1921) obv.
Dr. **Völgyi Elemér**, Bp 1878 (1878) obv. penz.
- DETVA (Zvolen) Dr. **Kaufmann Jindrich**, Bp 1898 (1898) obv.
Dr. **Rauchmann Emil**, 1924 (1932)
- DEVÍN (Bratislava) Dr. **Ühler Gustáv**, V 1890 (1925) p.
- DEV. NOV. VES (Bratislava) Dr. **Friedländer Emil**, Bp 1896 (1907) obv.
- DIVÍN
DOBŠINA (Rožňava) Dr. **Altstok Artur**, Bp 1915 (1918)
Dr. **Liska Eugen Ondřej**, Pr 1934 (1937)
Dr. **Pálka Elemér**, Br 1933 (1936) z. obv.
Dr. **Rosinger Jozef**, Bp 1910 (1911) obv.
Dr. **Ungár Ladislav**, Pr 1925 (1925) obv.
Dr. **Weisz Abraham**, Pr 1927 (1927) p.
- DOLNÝ KUBÍN:
Dr. **Božejko Julius**, Pr 1922 (1924) voj.
Dr. **Fabry Vladimír**, Pr 1924 ved. kraj. nem.
Dr. **Homola Rudolf**, Br. 1933. okr. lékař
Dr. **Lakner Pavel**, 1928 (1933) p. obv.
Dr. **Nádaši Ladislav**, Pr 1890 (1890) okr. v. v.
- DOL. MICHALANY (Trebišov) Dr. **Widermann Elemér**, Bp 1898 obv. p.
- DOLNÝ OHÁJ (Vráble) Dr. **Mucha Rajmund**, 1928 (1930) obv.
- DOLNÝ PIAL (Vráble) Dr. **Wilczek Hugo**, Br 1921 (1923) obv.
- DOLNÝ SMOKOVEC (Poprad) Dr. **Bellová Maria**, Bp 1910 (1925) pulm.
Dr. **Červinková Libuše**, Pr 1932 (1936)
Dr. **Hoppe Viktor**, Pr 1924 (1934) chir. (Šrobárův ústav)
Dr. **Mokrý Jakub**, Bo 1933 (1935)
Dr. **Pollák Egon**, Pr 1920 (1936) ústavní (Šrobárův ústav)
Dr. **Řiha Josef**, Pr (1929) riad. Šrob. úst.
Dr. **Soukup Vladimír**, Pr 1923 (1927) pulm.
- DRNAVA (Rožňava) Dr. **Lévaiová Elsa**, 1926 (1933) obv.
- DUBNICA (Ilava): Dr. **Fojtík Adolf**, Br. 1932, prakt.
Dr. **Ivanov Alexander**, Br. 1927 (1931)
Dr. **Korovický Alexander**, Br 1930 (1937)
- DUNAJSKÁ STREDA Dr. **Herškovics Eugen**, Pr 1926 (1928)

- Dr. **Kornhauser Wolfgang**, Pr 1922 (1924) stom.
- Dr. **Kozma Robert**, Bp 1915 (1919)
- Dr. **Marschall Ján**, Bp 1894 (1908) pens. okr.
- Dr. **Mišťina Ján**, Br 1926 (1928) okr. z.
- Dr. **Perlbhum Leopold**, Br 1922 (1923) obv. žel. p.
- Dr. **Pewný Rudolf**, Br 1922 (1923) p.
- DVORY n. Ž. (Stará Dala) Dr. **Grünfeld Daniel**, Bp 1890 (1894) obv.
- Dr. **Péter Imrich**, Bp 1918 (1926)
- Dr. **Wagner Alexander**, Pr 1929 (1934)
- FARKAŠD (Šala)
- Dr. **Weisz Leopold**, Bp 1910 (1927)
- FARNAD (Parkán): Dr. **Csató Ferdinand**, Pr. 1930, obv.
- Dr. **Klein Alexander**, Bp. 1918 (1919) obv.
- FELEDINCE Dr. **Berger Jozef**, Pr 1927 (1928)
- Dr. **Singer Arpad**, Pr 1926 (1927) obv.
- Dr. **Šálek Valerian**, Br 1932 (1936) úř.
- FÉL (Šamorín) Dr. **Bálint František**, Br 1925 (1925) obv.
- FILAKOVO (Lučenec) Dr. **Gömöri Eduard** Bp 1914 (1923)
- Dr. **Iványi Emanuel**, Br 1921 (1923) p.
- Dr. **Prikazský Karol**, 1931 (1933) obv.
- GAJARY (Malacky):
- Dr. **Löffler Eugen**, Br 1931 (1935) obv.
- GALA KOSTELNÁ (Dunajská Streda):
- Dr. **Kaufmann Hugo**, Br 1927 obv.
- GALANTA: Dr. **Donath Alexander**, Pr 1932 (1936) p.
- Dr. **Földesi Pavel**, úřední
- Dr. **Neumann Albín**, Br 1920 (1920)
- Dr. **Schaar Ignác**, Kluž 1899 (1900) stom.
- Dr. **Szentkirályi Josef**, Bp 1893 (1903) pens. okr.
- Dr. **Thury Nagy Ondřej**, Pr 1934 (1936) prakt.
- Dr. **Tury Nagy Ján**, Pr 1926 (1931) obv.
- Dr. **Wolf Šimon**, V 1893 (1903)
- GBELY (Skalica) Dr. **Solařík Zdeněk**, Pr 1920 (1924) obv.
- GELNICA Dr. **Bene Eugen**, Bp 1900 (1911) obv.
- Dr. **Kornfeld Frant.**, 1916 (1931) úř.
- Dr. **Kornfeldová-Nusbaumová Alžběta**, 1920 (1933) ophť.
- Dr. **Stark Ján**, Bp 1893 (1919) pplk. zdr. v. v.
- GIRALTOVCE Dr. **Gottlieb Jakub**, Bp 1906 (1909) okr.
- GNIAZDA (Stará Lubovňa) Dr. **Kottler Alexander**, Bp 1892 (1892) obv.
- GRINAVA (Modra) Dr. **Fröhlich Jan Eduard**, Br 1937 prakt.
- GUTA (Komárno) Dr. **Adamis Gejza**, 1929
- Dr. **Hajós Filip**, Bp 1905 (1924) obv. p.
- Dr. **Stern Frant.**, Br 1937 prakt.
- GÝMEŠ (Zlaté Moravce):
- Dr. **Vadass Imrich**, Bp 1897 (1914) obv.
- HAJNAČKA (Feledince) Dr. **Altstaedter Arnold**, Br 1921 (1924) obv. z.
- Dr. **Friedmann Alexius**, 1926 (1932) obv.
- HALIČ (Lučenec): Dr. **Földes Pavel**, Br. 1932, všeob.
- Dr. **Foltányi Julius**, Bp. 1913 (1914) obv.
- Dr. **Kravicová-Gerragenová Marie**, Pr 1929 (1936)
- HANDLOVÁ (Prievidza) Dr. **Kállay Štefan**, Br 1923 (1925) baňský.
- Dr. **Verec Eugen**, Pr 1923 (1930) obv.
- Dr. **Weil Arnošt**, Pr 1928 (1929) nem.
- HANUŠOVCE n. Toplou (Giraltovce) Dr. **Grünstein Vojtech**, Pr 1925 (1926) obv.
- HELPA (Brezno): Dr. **Želdakov Sergej**, 1929 (1933) obv.
- HLINÍK (Nová Baňa) Dr. **Szabo Imrich**, Debrecín 1923 (1935) obv.
- HLOHOVEC Dr. **Brenner Maxmilian**, Br 1920 (1921) p.
- Dr. **Frits Imro**, Br 1925 (1927) okr.
- Dr. **Glasz Armin**, V 1924 nostr. Pr 1926 (1926)
- Dr. **Herczog Jakub**, Bp 1900 (1905) obv.
- Dr. **Neumann Ignác**, Bp 1914 (1920) p.
- Dr. **Róth Michal**, Bp 1915 (1922) stom.
- Dr. **Steinhübl Anton**, Br 1929 (1935)
- HNUŠŤA (Rim. Sobota): Dr. **Engler Pavel**, 1929 (1932) obv.
- HOCHŠTETNO (Bratislava):
- Dr. **Remiová-Efremová Tatjana**, Pr 1930 (1936) prakt.
- HOKOVCE (Krupina) Dr. **Weinberger Eugen**, Pr 1922 (1923) obv.
- HOLIČ (Skalica) Dr. **Marchfeld Gejza**, V 1921 nostr. Pr 1921 (1922)
- Dr. **Neuwirth Emil**, Pr 1922 (1923)
- Dr. **Panov Sergěj**, Pr 1927 (1930)
- Dr. **Španka Jozef**, Br 1924 (1926) obv.
- Dr. **Tauber Moric**, V 1913 (1919)
- Dr. **Winter Leopold**, Pr 1923 (1925) stom.
- HORNÉ MOTEŠICE (Bánovce) Dr. **Salzer Maximilian**, Pr 1925 (1926) obv.
- HORNÉ VAŠARDICE (Hlohovec)
- Dr. **Kušé Leonid**, Br 1931 (1936) z. obv.
- H. OBDOKOVCE (Topolčany):
- Dr. **Růžicka Štefan** Bp 1917 (1936) obv.
- HORNIE OBLOKOVCE (Nitra) Dr. **Vávra František**, Pr 1913 obv.
- HORNIE SALIBY (Galanta) Dr. **Löwinger Arnold**, Br 1920 (1927) obv.
- HRABUŠICE (Sp. Nová Ves): Dr. **Grünfeld Julius**, Br 1931 (1935) prakt. l. obv.
- HRÁDOK (Lipt. Sv. Mikuláš) Dr. **Bernhard Emanuel**, Pr 1914 (1920) obv. p.
- Dr. **Bernhardová Maria**, 1919 stom.
- Dr. **Stiegler Julius**, Bp 1912 (1922) p.
- HRKÁČ (Tornaľa) Dr. **Róna Izidor**, Pr 1924 (1926) obv. z.
- HRONEC (Brezno)
- HRON. SV. BEŇADIK (Nová Baňa):
- Dr. **Herzog Armin**, 1931 (1934)
- Dr. **Pánik Ferdinand**, Bo 1924 (1926) obv.
- HUMENNÉ Dr. **Blum Arnošt**, Bp 1913 (1920) obv.
- Dr. **Gutmann Josef**, 1893 (1931)
- Dr. **Hazay Gejza**, Bp 1907 (1911) riad. nem.
- Dr. **Hirsch Hermann**, Pr 1923 (1924) obv.
- Dr. **Kelemen Ján**, Bp 1917 (1920) p.
- Dr. **Manica Milan Vladimír**, Br. 1933 (1937) úřední
- Dr. **Silberová Markéta**, 1929 (1932) prakt.
- Dr. **Zinkovský Karel**, Br 1929 prakt.
- CHTELNICA (Piešťany) Dr. **Kulka Ludevit**, Bo 1925 (1927) obv.
- ILAVA Dr. **Csillagi Ernest**, Br 1920 (1930) vrch. zdrav. komisař
- Dr. **Pivková Naděžda**, Br 1929 (1930) obv.
- Dr. **Weiss Armin**, Br. 1934, prakt.

- IVÁNKA p. D. (Bratislava) Dr. **Deme Albert**, Bp 1896 (1900) obv.
- JABLONICA (Senica): Dr. **Ehrenreich Alexander**, Pr 1927 (1928)
- Dr. **Kerekeš Aladár**, Pr 1920 (1928) obv.
- JANOVA LEHOTA (Kremnica) Dr. **Färber Erich**, Pr 1909 (1924) obv.
- JASOV (Moldava) Dr. **Vaniek Elemér**, Bp 1928 V nostr. 1929 Pň (1933) obv.
- JELKA (Šamorín) Dr. **Taglicht Albert**, 1928 V nostr. 1929 Pn (1933) obv.
- JELŠAVA (Revuca) Dr. **Blicz Barnabáš**, Pr 1923 (1924) p. obv.
- Dr. **Demeter Gejza**, Br 1923 (1924) p.
- Dr. **Mošovský Ferd.**, 1927 (1930) voj.
- JENKOVCE (Sobrance) Dr. **Herskovits Bernard**, obv. z.
- KAMENDÍN (Parkáň) Dr. **Janisch Ján**, Bp 1915 (1919)
- Dr. **Neumann Karol**, 1926 (1933)
- Dr. **Šranko Sylvester**, 1931 (1933) p. obv.
- KÁLNA (Levice) Dr. **Bartha Mikuláš**, Br 1914 (1920) obv.
- Dr. **Miklós Eugen**, Bp 1911 (1925)
- KAPUŠANY (Prešov) Dr. **Duschnitz Samuel**, V 1895 obv.
- KELČ (Stropkov): Dr. **Szobel Rudolf**, Pr 1926 obv.
- KESZEGFALVA: Dr. **Nagy Arpád**, Pr 1934, prakt.
- KEŽMAROK Dr. **Kalivoda Koloman**, Bp 1898 (1916) okr.
- Dr. **Kaul Štefan**, Pr 1926 (1927)
- Dr. **Kéhler Eduard**, Br 1920 (1921) stom.
- Dr. **Kornhauser Desider**, Bp 1900 (1900) obv.
- Dr. **Lichtig Arnošt**, 1926 Pň
- Dr. **Teichner Arnošt**, Pr 1926 (1928)
- Dr. **Teichner Leopold**, Bp. 1892 (1892) obv.
- Dr. **Thern Martin**, 1929 (1934)
- KLÁŠTOR p. Zn. (Turč. sv. Martin) Dr. **Koloman Lelkeš**, 1921 obv.
- KLENOVEC (Rim. Sobota) Dr. **Engler Ludevít**, 1931 (1932) obv.
- KOKAVA n. R. (Rim. Sobota) Dr. **Grotto Alexander**, Pr 1928 (1928) p.
- Dr. **Honéczy Julius**, Bp 1879 (1880) obv. v. v.
- Dr. **Kozlovský Leonard**, Br 1931 (1936) prakt. obv.
- KOMÁRNO: Dr. **Antal Josef**, Pr 1932 (1935) stom., div. nem. 10, (Masarykova 28)
- Dr. **Asman Vladimír**, 1929 (1931) voj.
- Dr. **Bandler Otto**, Pr 1920 (1925) p.
- Dr. **Bardócz Josef**, Bp 1912 (1918) stom.
- Dr. **Bergmann Felix**, Pr 1913 voj. div. nem. 10
- Dr. **Biringer Štěpán**, 1926 (1933) ophth.
- Dr. **Csongrády Vojtěch**, Pr 1934 nem.
- Dr. **Fleischer Eugen**, Pr 1926 (1928) p.
- Dr. **Göndör Abriš**, Br 1920 (1927) m. z. p.
- Dr. **Gross Karol**, 1929 (Thaly Kolománova ul. 10)
- Dr. **Halzl Oscar**, 1931 (1932) m.
- Dr. **Hertik Jiří**, Pr 1927 voj. div. nem. 10
- Dr. **Kauzal Gejza**, Br 1930 (1935) chir.
- Dr. **Kalvariszky Eugen**, Bp 1918 (1924) ped. p.
- Dr. **Kleskeň Milan**, Pr 1934 (1936) nem.
- Dr. **Kossar Alexandr**, Br 1934 (1936)
- Dr. **Kovács Imrich**, Pr 1925 (1930) p. m.
- Dr. **Kovács Julius**, Bp 1909 (1912) stom.
- Dr. **Krausz Arthur**, Bp 1913 (1914)
- Dr. **Lipscher Móric**, Bp 1895 (1902) riad. m. nem.
- Dr. **Luka Vojtěch**, Pr. 1937 nem.
- Dr. **Mahler Oskar**, Pr 1927 (1927) prakt.
- Dr. **Maleček Karol**, Br 1924 (1928) voj.
- Dr. **Mál Otto**, Bo. 1931 (1937) div. nemocnice 10 a prakt. lékař
- Dr. **Mezey Ján**, Bp 1905 (1917) okr. zdrav. rada
- Dr. **Pollák Jozef**, Pr 1922 (1926) p.
- Dr. **Polony Vojtech**, Bp 1915 (1918) p.
- Dr. **Rauscher Zikmund**, V 1895 (1896)
- Dr. **Rigo Desider**, Br. 1932 (1937)
- Dr. **Rohonyi Oscar**, Bp 1913 (1918) stom. p.
- Dr. **Selye Hugo**, Bp 1897 (1912) maj. sanatoria
- Dr. **Singer Desider**, Bp 1913 (1922) nem. p.
- Dr. **Stadler Josef**, Pr 1934 (1935) div. nem. 10
- Dr. **Syrůček Jaroslav**, Pr 1930 (1936) dermat. ven. voj. lékař div. nem. 10
- Dr. **Szilard Áron**, Bp 1907 (1918) stom.
- Dr. **Vidlár Štefan**, Br. 1935, nem.
- Dr. **Wagner Gerhard**, Pr 1935 (1936) nem.
- Dr. **Waizner Andreas**, Pr 1931 prakt.
- KOMJATICE (Nové Zámky) Dr. **Bláha Albert** 1929 (1934) obv.
- Dr. **Neumann Mikuláš**, 1923 (1931)
- KORYTNICA
- KOŠICE MĚSTO: Dr. **Ahlers Ferdinand**, Pr 1927 (1927) m. (Šrobárova 55/I)
- Dr. **Akos Ižo**, Pr 1893 (1899) p. (Šrobárova 53)
- Dr. **Alexander Arnošt**, Pr 1934 (1935) nem.
- Dr. **Balázs Ján**, Pr 1923 (1927) roentg. gyn. (Tinodyho 3)
- Dr. **Balázs Dezider**, Bp 1909 (1910) m. (Kováčská 41)
- Dr. **Balázs Ondrej**, Bp 1914 (1918) gyn. (Rákoczyho 38)
- Dr. **Bálint Aladár**, Pr 1921 (1926) psych. (Szathmáryho 1)
- Dr. **Barna Arnold**, Bp 1919 (1922) gyn. (Lisza Františka 4)
- Dr. **Bašek Josef**, Pr 1926 (1935) voj. l., přednosta div. nem.
- Dr. **Baumann Vilém**, Bp 1907 (1921) gyn. (Mlýnská 27/II)
- Dr. **Berecký Mikuláš**, 1924 (nostr.) (1932) p. Rumannova 15)
- Dr. **Biro Alexander**, Pr 1926 (1929) gyn. (Hlavná ul. 28)
- Dr. **Blum Pavel**, Br 1921 (1923) roentg. (Bercsényiho 11)
- Dr. **Bouchal Jaroslav** 1921 (1934) žel. (Jarná ul. 15)
- Dr. **Bráf Alexander**, Pr 1924 (1925) (Mlýnská 27)
- Dr. **Bullová Ludmila**, Br 1934 nem.
- Dr. **Bustin Arnošt**, Bo 1933 (1934) nem.
- Dr. **Cierer Jindřich**, Br 1929 (1932) (Legionářská ul. 9)
- Dr. **Cymbálko Alexander**, Pr 1928 (1928) m. (Masarykova 4)
- Dr. **Daniel-Szabó Ondrej**, Bp 1919 (1919) dermat. ven. (Mlýnská 1)
- Dr. **Davidovics Emil**, Pr 1927 gyn. (Bercsényiho 4)
- Dr. **Demeter Andrej**, 1930 nem.
- Dr. **Dénes Alexander**, Kluž 1912 (1913) dermat. ven. (Štefánikova 23)

- Doc. Dr. **Dérer Jozef**, Bp 1909 (1926) oph. prim. nem.
- Dr. **Ékey Anton**, Bp 1886 (1894) ped. (Vodná 15)
- Dr. **Fanil Pavel** 1928 (1934) voj. (Skladná ul. 46)
- Dr. **Fendrich František**, Pr 1925 (1929) gyn. (Tabáková 11)
- Dr. **Földes Julius**, ven. kozm. 1930 (Štefanikova 29)
- Dr. **Földi Mikuláš**, Bp 1899 (1900) stom. (Legionárské nám.)
- Dr. **Frankenstein Otakar**, Pr 1909 (1919) riad. bab. školy
- Dr. **Fried Hugo**, Pr 1924 (1928), Mlýnská 2
- Dr. **Friedmann Alexander**, Bp 1914 (1922) dermat. ven. (Másiarská 51)
- Dr. **Friedmann Dezider**, Bp 1914 (1918) int. (Štefanikova 54)
- Dr. **Friedmann Ladislav**, 1926 chir. (Hlavná ul. 54)
- Dr. **Frits Antonín**, 1931 státní porodnice
- Dr. **Gáti Mór**, Bp 1914 (1922) stom. (Bercsényiho 24)
- Dr. **Gedeon Ján**, Bp 1889 (1898) (Tordassyho 10)
- Dr. **Gelmann Alexander**, 1931 (Bercsényiho 4)
- Dr. **Goldmann Armin**, Pr 1925 (1930) ort. (Bercsényiho 20)
- Dr. **Goldner Ludevít**, Pr 1932 (1936) prakt.
- Dr. **Gottlieb Vojtěch**, 1926 (1934) (Bercsényiho 6) ped.
- Dr. **Granovský Alexander**, Pr 1926 žel. (Komenského 1)
- Dr. **Gregor Jarmil**, Bo 1936
- Dr. **Grosmann Dezider**, Pr 1925 (1927) (Orliá 4)
- Dr. **Großmannová Viktorie**, Pr 1928 (1934) nem.
- Dr. **Grosz Josef**, 1927 (1933) (Štefanikova 46)
- Dr. **Grünwald Alexander**, Pr 1924 (1925) stom. (Mlýnská 28)
- Dr. **Halmi Eugen**, Bp 1899 (1919) ur. (Štefanikova 25)
- Dr. **Halmos Ladislav**, 1928 (1934) gyn. (Kováčská 35)
- Dr. **Hausmann Jonáš**, 1927 (1933) (Štefanikova 65)
- Dr. **Havas Armin**, Bp 1897 (1898) p. (Hlavná ul. 70)
- Dr. **Heuberger Ladislav**, Pr 1932 (1935) nem.
- Dr. **Hoffmann Zoltán**, Bp 1914 (1922) dermat. ven (Hlavná ul. 100)
- Dr. **Holänder Ludvík**, Pr 1935 nem.
- Dr. **Holzmann Dávid**, V 1893 (1896) stom.
- Dr. **Jančová Julie Margita Medvecká**, oph. (ul. Svornosti 10a)
- Dr. **Kašpárek Otakar**, Pr 1901 (1935) přednosti zdrav. služby a generál zdrav.
- Dr. **Kaufmann Alexander**, 1932 (1933) nem. (Štefanská 18)
- Dr. **Kemény Albert**, Pr 1926 (1926) stom. (Hlavná ul. 42)
- Dr. **Kertész Mikuláš**, 1932 (ul. Frant. Liszta 1a)
- Dr. **Klabauř Rudolf**, V 1914 (Komenského ul. 29)
- Dr. **Klein Arnošt**, (1930) neur. (Legionárské nám. 9)
- Dr. **Klein Mikuláš**, 1929 (1933) nem.
- Dr. **Klein Tibor**, Pr 1928 (1935) int. (Štefanikova 51)
- Dr. **Kleinberger Arpád**, Pr 1924 (1930) int. (Hlavná 85)
- Doc. Dr. **Kňazovický Ján**, Kluž 1916 (1929) nem. prim.
- Dr. **Kohn Arnošt**, Pr 1933 (1935) nem.
- Dr. **Komjáthy Julius**, 1933 nem.
- Dr. **Komlós Baruch**, Bp 1916 (1930)
- Dr. **Korman Anton**, Br 1921 (1928) prim. nem.
- Dr. **Kornhauser Dezider**, Bp 1914 (1918) int. (Petöfiho n. 3)
- Dr. **Kosenková-Avramová Olga**, 1929 (Štefanikova 65)
- Dr. **Kozma Alexander**, Bp 1919 (1920) chir. (Ederova 7)
- Dr. **Kronowith Dezider**, Bp. 1913 (1918) (Romanova 3) obv.
- Dr. **Krumphanzl Jozef**, Pr 1921 (1926) voj. (Samu Chalupka 15)
- Dr. **Kudela Hubert**, Pr. 1931 (1934) nem.
- Dr. **Kuřátková Lydia**, 1930 (1932) nem. (Mudroňova 8)
- Dr. **Kuhy Ludvík**, 1933 nem.
- Dr. **Lefkovicz Bernhard**, 1925 (1932) (1932) (Hlavná 23)
- Dr. **Lefkovičs Salamon**, Bp 1901 (1927) (Moldavská 7)
- Dr. **Leichtmann Miksa**, 1889 (1889) dermat. ven. (Mlýnská 12)
- Dr. **Lichtig Zoltán**, 1928 (1933) int. (Štefanikova 10)
- Dr. **Lövi Jozef**, Bp 1906 (1914) (Hlavná 11)
- Dr. **Löwenrosen Jan**, 1906 V (1934) obv. (Imricha Darvasa 18)
- Dr. **Lukáč Jozef**, Br 1925 (1926) int. (Moldavská 21)
- Dr. **Márkus Ondrej**, Br 1930 (1930) stát. nem. (Peštianská tr. 5a)
- Dr. **Martin Ludevít**, Pr 1932 (1935) nem.
- Dr. **Melchner Vilém**, Bp 1902 (1918) ped. (Kazinczyho 8)
- Dr. **Méska Adolf**, Pr 1916 (1926) prim. nem.
- Dr. **Molnár Eugen**, V 1888 (1890) int. ped. (Hlavná 46)
- Dr. **Molnár Karel**, Pr 1935 (1936) nem. (Štefanikova 46)
- Dr. **Müller Izidor**, Bp 1914 (1919) lar. rhin. (Tordassyho 5)
- Dr. **Nádor Ludevít**, Bp 1911 (1912) pulm. (Hlavná 98)
- Dr. **Nemetová-Gelmannová**, Br. 1934 (1937)
- Dr. **Nemessányi Ladislav**, Bp 1911 (1917) chir. riad. samatoria (Zrinyiho ul. 4)
- Dr. **Neugröschl Josef**, Pr 1932 nostr. (Šrobárova 53)
- Dr. **Neuwirth Eugen**, Pr 1925 (1929) stom. (Hlavná 48)
- Dr. **Očenášek Mikuláš**, Pr 1912 (1919) prim. nem.
- Dr. **Payer Ervin**, Bp 1909 (1914) stom. (Kováčská 11)
- Dr. **Perlik Jaroslav**, Pr 1929 (1931) prakt. (Baštova 4)
- Dr. **Perná-Pšičkinová Helena**, Pr 1929 (1929) nem.
- Dr. **Píšek Jozef**, Pr 1917 (1923) okr. (Rašínova 14)
- Dr. **Pollak Alexander**, Br 1936 nem. (Murrinská ul. 3)
- Dr. **Poláček Emil**, Pr 1932 (1935) nem.
- Dr. **Pospíšil Vladimír**, Pr 1919 (1920) voj.
- Dr. **Rákosi Eugen**, Bp 1912 (1914) stom. (Mlýnská 22)

- Dr. **Rapensberger Br Tibor**, 1933 (1936) úř.
 Dr. **Reichenthal Eugen**, Pr 1926 (1929) voj. (Ederova 9)
 Dr. **Reichenthalová-Hönigová Alžběta**, Pr 1926 (1930) (Ederova 9)
 Dr. **Reichmannová - Gyurková Ella**, Pr 1928 (1928) nem. (Legionářské n. 1)
 Dr. **Reiss Štefan**, Pr 1928 (1930) gyn. (Bercsényiho 9)
 Dr. **Rohtfeldová-Grossová Magdalena**, 1933 nem.
 Dr. **Rubeš Anton**, Bp 1917 (1919)
 Dr. **Sadlon Tomáš**, 1932 (1934) nem.
 Dr. **Sedláček Miroslav**, Pr 1920 (1920) lékař Komenského ústavu Mlýnská ul. 31)
 Dr. **Segefa Ján**, Pr 1910 (1919) voj. (Kovačská 62)
 Dr. **Schwartz František**, Pr 1927 (1928) stom. (Peštianská 13)
 Dr. **Schwarcz Julius**, Pr 1923 (1926) stom. (Hlavná 20)
 Dr. **Schwartz Julius**, Br 1920 (1921) dermat. ven. (Mlýnská 6)
 Dr. **Sidlauer Eugen**, Pr 1898 (1902) (Šrobárova 20)
 Dr. **Simai Vojtěch**, Pr 1924 gyn. (Darvsova 15)
 Dr. **Simko Ludevít**, Br 1908 ot. rhin. lar. (Mlýnská 24)
 Dr. **Slabej Ján**, Pr 1892 (1923) zdrav. radca (Mlýnská 27)
 Dr. **Slanina Vladislav**, Pr 1914 (1920) pol. v. v. (Bercsényiho 8)
 Dr. **Smažinka Josef**, 1910 V voj. pens. (Kadetská 2)
 Dr. **Smutný Ferdinand**, Pr 1921 (1926) voj. (Štefánikova 79)
 Dr. **Spitz Zoltán**, Pr 1933 nem. (Gabiarská 22)
 Dr. **Stambergerová Hedvika**, V 1926 ped. (Kazinczyho 10)
 Dr. **Statter Max**, Bp 1916 (1917) (Moldavská 36)
 Dr. **Stavěl Alois**, Pr 1899 (1932) opht.
 Doc. Dr. **Strimpl Václav**, Pr 1919 (1924) prosektoř nem.
 Dr. **Strimplová-Kříženecká Natalie**, Pr 1923 (1927) nem.
 Dr. **Syrůček Jaroslav**, Pr 1930 (1936)
 Dr. **Szabo Gustav**, Bp 1902 (1906) gyn. (Ederova 5)
 Dr. **Szász Imrich**, Pr. 1936 (1937) nem.
 Dr. **Szarvasy Juraj**, Pr 1935
 Dr. **Szepessi Dezider**, Pr 1921 (1923) lar. rhin. (Rumanová 6)
 Dr. **Szilágyi Gabriel**, Bp 1912 (1919) žel.
 Dr. **Sereghy Alexander**, 1915 (1934) (Dominiánské n. 8)
 Dr. **Štefanová Maria**, 1932 nem.
 Dr. **Šulcová-Perliková Vilma**, Pr 1929 (1930) ped. (Baštova 4)
 Dr. **Tancoš Belomír**, Pr 1924 (1927) ped. (Vodná ul. 2)
 Dr. **Török Viliam**, 1893 (1933) okr. I. v. v.
 Dr. **Trattner Alexander**, 1887 (Hlavná 123)
 Dr. **Uram Jozef**, Bp 1908 (1919) chir. riad. nem.
 Dr. **Verderber Izák**, Br 1921 (1922) gyn. (Kazinczyho 10)
 Dr. **Virány Bernát**, Bp 1898 (1901) p. (Mlýnská 14)
 Dr. **Vojáček Jindřich**, Pr 1914 (1926) obv. (Mäsiarská 41)
 Dr. **Weisz Štefan**, Pr 1916 (1927) stom.
 Dr. **Weiszowitz Ladislav**, 1929 dermat. ven. (Hlavná 85)
 Dr. **Weiszová Alžběta**, Pr 1925 (1927) (Peštianská tr. 5)
 Dr. **Zipser Alexander**, Br 1920 (1921) roentg. lab.
 Dr. **Zvěřinová-Ahlerová Vítězslava**, Pr 1928 (1928) prakt. I. (Šrobárova 55/I)
 KOSTOLNÁ GALA (Dunajská Streda)
 Dr. **Kaufmann Hugo**, Br 1927 (1927) obv.
 KOTERBACHY (Sp. Nová Ves) Dr. **Weiss Edmund**, 1929 (1932) p.
 KÖBÖLKÚT (Parkaň): Dr. **Oblát Emeric**, Pr 1934 (1935) p.
 Dr. **Wovk Ivan**, Pr 1926 (1930) obv.
 KRAJNĚ (Myjava): Dr. **Martonovič Mikuláš**, Br 1932 (1936) z. obv.
 Dr. **Šustykievič Andrej** Br 1930 (1936) p.
 KRÁL. CHLUMEC Dr. **Adler Ludevít**, Pr 1924 (1925)
 Dr. **Bartók Vojtěch**, 1933 (1935) obv.
 Dr. **Berger Samuel**, Bp 1916 (1920)
 Dr. **Lehovič Alexander**, 1928 (1931)
 Dr. **Reisnerová-Adlerová Jozefína**, Pr 1926 (1926)
 Dr. **Székely Karol**, Bp 1905 (1906) obv.
 Dr. **Štark Vojtech**, Pr 1924 (1926)
 Dr. **Weinberger Jozef**, V 1891 (1891) okr.
 KRÁTKE KESY (Stará Ďala) Dr. **Bartalos Michal**, Br 1934 (1935) obv.
 KREMNICIA Dr. **Altmann Alexander**, Br 1921 (1922)
 Dr. **Dalleš Gejza**, Br. 1937 (1937), nem. v ústavu dra Kleina
 Dr. **Gorbunov Leonid**, 1928 (1935) stom. (Štefánikovo n. 27)
 Dr. **Klein Edmund**, Bp 1906 (1910) m.
 Dr. **Langer Desider**, 1929 (1932) prakt. (Dolní 66)
 Dr. **Neumann Ladislav**, 1930 (1933) obv.
 Dr. **Reichenthal Desider**, Br 1936 nem. ozdravovna dra Kleina
 Dr. **Rothová-Braunsteinová Františka**, Br 1933 (1934)
 Dr. **Salgo Zoltán**, Pr. 1920
 Dr. **Štrba Ján Karol**, 1925 (1932) okr.
 KROMPACHY (Gelnica) Dr. **Fahidi Mikuláš**, Pr 1925 (1929) obv.
 Dr. **Hanes Pavél**, Bp 1919 (1925) riad. prim. nem.
 Dr. **Littmann Julius**, Bp 1919 (1920) obv.
 Dr. **Pisarský Vadim**, Br 1934 (1936) nem.
 Dr. **Wienerová-Littmanová Alžběta**, Pr 1924 (1927) ped.
 KRUPINA Dr. **Balassa Frant.**, Pr 1922 (1923) stom.
 Dr. **Dohnanyi Vladimír**, Br. 1932 (1937) úřed.
 Dr. **Krás František**, V 1915 (1920) obv.
 Dr. **Kuhn Andrej**, Pr 1928 p.
 Dr. **Rózsa Zikmund**, Bp 1897 úřední
 KURIMA (Giraltovce) Dr. **Čerhádi Emil**, Pr 1924 (1927) obv.
 KÚTY (Skalica): Dr. **Prikazský Eduard**, Bo 1932 (1934)
 KVETNICA (Poprad) Dr. **Bruck Hugo**, 1928 (1932)
 Dr. **Holuša Štěpán**, Pr. 1936 (1937) ústavní
 Dr. **Ryšánková Svatava**, Pr 1932 (1935) Masarykova plicní léčebna
 Dr. **Sobek Soběslav**, Pr 1924 (1928) riad. Masaryk. léčebny.

- KYS. NOVÉ MESTO Dr. **Poláček Arpád**, 1921 obv.
 Dr. **Silaš Gustav**, Bp 1912 obv.
 Dr. **Tholt Alfons**, Bo. 1930 (1937)
- LADCA (Ilava) Dr. **Neuwirth Rudolf**, Pr 1921 (1936) prakt.
- LADOMÍROVÁ (okr. Stropkov) Dr. **Ornátský Vladimír** 1930 obv.
- LAPÁS ĎARMOTY (Nitra) Dr. **Lechner Rudolf**, 1930 (1933) obv.
- LEDNIC. ROVNE (Púchov) Dr. **Pollak Arpád**, Bo 1926 (1930) obv.
- LEMEŠANY (Prešov) Dr. **Hadraba Frant.**, Pr 1922 (1925) obv.
- LEOPOLDOV (Hlohovec): Dr. **Němeček Antonín**, Br 1920 just. lékař
- LEVICE Dr. **Adorján Hugo**, Br 1922 (1924) p.
 Dr. **Bányi Ladislav**, 1932 (1933) stom. (Štefánikova 1)
 Dr. **Bányai Alexander**, Br 1920 (1921) obv.
 Dr. **Bányai Zoltán**, Pr 1924 (1925) stom.
 Dr. **Banyaiová-Neuerová Hedvika**, 1926 (1932) roent. (Poštová ul. 6)
 Dr. **Boleman Jan**, Bp 1898 župní lék. v. v.
 Dr. **Czinte Karol**, Br 1932 (1935) nem.
 Dr. **Čárský Ladislav**, Pr 1926 (1934) úřední
 Dr. **Feldmann Maximilián**, Br 1921 (1921)
 Dr. **Flaškar Blažej**, Br 1935 (1936) nem.
 Dr. **Gellényi Maximilián**, V 1882 (1883)
 Dr. **German Štěpán**, Pr 1933 (1936) nem.
 Dr. **Guba Ján**, Pr 1927 (1927) p. (Masarykova 3)
 Dr. **Hatrik Ján**, Br 1921 (1930) nem.
 Dr. **Heilman Juraj**, 1933 prakt.
 Dr. **Heimann Maximilian**, Pr 1927 (1928)
 Dr. **Kalocsaiova Olga**, Pr 1933 (1936) nem.
 Dr. **Karafiath Márius**, Bp 1881 (1885) penz. okr.
 Dr. **Kertészová Margareta**, Pr 1936 nem.
 Dr. **Laufer Leopold**, Bp 1906 (1908) p.
 Dr. **Leidenfrost Julius**, Pr 1934 (1931) nem.
 Dr. **Liebermann Arnošt**, Pr 1925 (1926) rhin.
 Dr. **Liebermannová Lilli**, 1925 (1932) stom.
 Dr. **Liebermannová Margita**, Pr 1925 (1928) ot. rhin. lar.
 Dr. **Löwy Pavel**, Pr 1922 (1924) ophth.
 Dr. **Molnár Maximilián**, Bp 1914 (1923) maj. sanatoria
 Dr. **Nemeš Ladislav**, 1924 (1932) voj.
 Dr. **Pick Imrich**, Bp 1919 (1919) m. p.
 Dr. **Pick Juraj**, Pr 1925 (1926) stom.
 Dr. **Priszner Julius**, V 1889 (1891)
 Dr. **Soós Ladislav**, Pr 1923 (1925) gyn.
 Dr. **Steiner Julius**, Bp 1909 (1912) stom.
 Dr. **Vidlička Jaroslav**, Pr 1920 (1925) riad. kraj. nem.
 Dr. **Weiss Armin**, Br 1934 (1935) nem.
 Dr. **Weis Julius**, Pr 1924 (1926) ped.
- LEVOČA Dr. **Bäder Abraham**, Pr 1924 (1925) stom.
 Dr. **Berzeviczy Vojtech Ján**, Pr. 1935 (1937) nem.
 Dr. **Csarnovics Julius**, Pr. 1934, nem.
 Dr. **Csarnovitsová-Fleischerová Marie**, Pr 1935 nem.
 Dr. **Dylevsky Ivan**, Br 1929 (1929) prakt.
- Dr. **Durst Aladar**, Pr 1928 (1930) nem.
 Dr. **Faykiss Josef**, Pr 1928 (1932) obv. (Hlavné nám.)
 Dr. **Gallotsiková Klára**, Pr 1934 (1935) nem.
 Dr. **Gášpar František**, Br 1926 (1930) prim.
 Dr. **Hritz Artur**, Bp 1904 (1906) riad. nem. G. Hermanna
 Dr. **Hübschman Bartoloměj**, Bp. 1892 (1937) (Kovářská 1)
 Dr. **Kolář Otto**, Pr 1919 (1921) m.
 Dr. **Križanova Marta**, Br 1922 (1934) nem.
 Dr. **Mucha Josef**, Bo 1933 (1935) prakt. (Hlav. nám. gen. Štefánika 66)
 Dr. **Rozsnyai Mikuláš**, Pr 1921 úřední
 Dr. **Sauerstrom Alfred**, Bo 1933 (1936) nem.
 Dr. **Schwarz Zoltán**, 1930 (1932) stom.
 Dr. **Szende Gejza**, Bp 1909 (1911) obv.
- LIETAVA-LUČKA (Žilina):
 LIKIER (Rim. Sobota) Dr. **Weis Emil**, Bo 1926 (1926) p.
 LIPJANY (Sabinov) Dr. **Kopp Samuel**, Bp 1909 (1910) obv. z.
 LIPT. OSADA (Ružomberok): Dr. **Čaščevoj Konštantín**, Br 1929 (1929) obv.
 LIPT. SV. MIKULÁŠ
 Dr. **Beňovský Ján**, Kluž 1907 (1912) obv. p.
 Dr. **Bodický Ivan**, Pr 1931 (1936) prakt.
 Dr. **Droppa Ján**, Bp 1914 (1920) m. primár nem. p.
 Dr. **Goldberger Mikuláš**, Pr 1924 (1927)
 Dr. **Goldfahn Mikuláš**, 1929 (1934) stom.
 Dr. **Hisznian Vojtech**, Pr 1930 (1936)
 Dr. **Hoffmann Ladislav**, Bp 1903 (1907) okr.
 Dr. **Kircz Alexander**, Pr 1925 (1927)
 Dr. **Kustra Vojtech**, Pr 1927 (1929) obv.
 Dr. **Lacková-Kissová Ibolza**, Bp 1918 prakt. (v sezoně ve Frant. Lázních)
 Dr. **Mayer Julius**, Bp 1908 (1911) p. m. z.
 Dr. **Morvayová Etela**, Pr 1927 (1933)
 Dr. **Ornstein Simon**, Würzburg 1927, nostr. Pr 1935 prakt.
 Dr. **Szobelová-Rotschildová Etela**, Pr 1926 (1935) prakt.
 Dr. **Trnovská Šáchová Anna**, Br 1923 (1934) ophth.
 Dr. **Villanyi Ladislav**, 1923 (1932) stom.
- LIPT. TEPLÁ (Ružomberok) Dr. **Hoselitz Julius**, Bp 1920 nostr. (1922) Pr obv.
- LOKCE (Námestovo) Dr. **Dobroljubov Andrej**, Br 1930 prakt.
- LOVINOBANA (Lučenec) Dr. **Schlesinger Mikuláš**, 1928 (1931)
- LUBICA (Kežmarok) Dr. **Grodkovský Gustav**, V 1901 (1910) obv.
 Dr. **Lazarus Antonín**, V 1897 (1931)
 Dr. **Oszwald Jan**, 1931 (1934)
- LUBIETOVÁ (Ban. Bystrica): Dr. **Bárta Zoltán**, Bp 1923 (1926)
- LUBOCHNA (Ružomberok): Dr. **Tausik Vladimír**, Pr 1910 (1922) p.
- LUČENEC Dr. **Altmann Samuel**, Pr 1923 (1926) p.
 Dr. **Bolek Ján**, Pr 1920 (1920) m. p.
 Dr. **Büchler Julius**, Bp 1901 (1920)
 Dr. **Csiba Zoltán**, Bp 1914 (1924) int.
 Dr. **Deutschberger Eugen**, Bp 1914 (1922) ophth.
 Dr. **Eckstein Arnošt**, Pr 1931 (1932) nem.
 Dr. **Gandl Rudolf**, 1926 (1932) prakt.
 Dr. **Gedö Matej**, Pr 1923 (1927) gyn.

- Dr. **Halmiová Klara**, 1928 (1933) ped. (Železniční 6)
- Dr. **Hrdličková-Kompišová Maria**, Pr 1930 (1930) (Masarykova 29)
- Dr. **Klein Aladár**, Bp 1908 (1921) žel. p.
- Dr. **Klein Imrich**, Pr 1934 (1935) nem.
- Dr. **Klein Ladislav**, Pň 1926 (1929) stom.
- Dr. **Koller Imrich**, Pr 1927 (1929) nem.
- Dr. **Kún Igor**, Bp 1890 (1907) obv.
- 1918 (1922) derm. ven.
- Dr. **Oppenheimer Rudolf**, Bp 1914 (1919) stom.
- Dr. **Pollák Jozef**, Pr 1888 (1924) voj.
- Dr. **Reinfeld Bartolom**, Bp 1890 (1891) p.
- Dr. **Reiner Arnošt**, Pr 1922 (1923) ped.
- Dr. **Riegel Arnošt**, Pr 1922 (1923) obv. z.
- Dr. **Rosenberg Nikolaus**, Pr 1920 (1923)
- Dr. **Schenk Karol**, Bp 1911 (1915) stom.
- Dr. **Schwarz Izrael**, Pr 1928 (1930) lar.
- Dr. **Singer Ladislav**, Br 1921 (1923) gyn. ped.
- Dr. **Tausz Leopold**, Bp 1908 (1911) obv.
- Dr. **Timko Ondřej**, Pr 1925 (1935) řed. nem.
- Dr. **Tomes Ondrej Karol**, Br 1932
- Dr. **Wildmann Gejza**, Bp 1910 (1912) okr. p.
- Dr. **Zsarnovitzky Tibor**, Pr 1926 (1930) stom.
- LUČIVNÁ (Poprad) Dr. **Bíro Vojtěch**, Br 1935 ústavní
- Dr. **Fajkus Jaroslav**, 1932 (1933) ústavní
- Dr. **Jursa Anton**, Br. 1934, nem.
- Dr. **Pollak Vladimír**, Pr 1920 (1925) riad.
- LÚKY (Púchov) Dr. **Dávid Moric**, Br 1919 (1920) obv.
- LUKOVIŠTĚ (Rim. Sobota)
- MAJČICHOV (Trnava) Dr. **Weil Gejza**, Br 1924 (1925) obv.
- MALACKY: Dr. **Altman Marcel**, Pr 1904 (1935), prakt. I.
- Dr. **Levaldová-Stránská Julia**, Pr 1926 (1927) stom.
- Dr. **Rosinák Alexander**, Br 1920 (1922) obv.
- Dr. **Straka Jozef**, Br 1923 (1925) okr.
- MALÁ VIESKA (Turč. Sv. Martin) Dr. **Grünwald Alexander**, Pr 1931 (1933)
- MÁLAŠ (Zeliezovce):
- Dr. **Angyalossy Josef Arnošt**, Bp. 1936
- MALÉ ZALUŽICE (o. Michalovce):
- Dr. **Reich Ignác**, Pr 1925 (1935) obv.
- Dr. **Veszperényi Josef**, Bp 1885 obv. p. v. v.
- MALČICE (Michalovce) Dr. **Bandler Leopold**, Pr 1926 (1928) obv.
- MÁLINEC (Lučenec) Dr. **Himler Pavel**, Pr 1925 (1926) obv.
- MARGEČANY (Gelnica) Dr. **Polgar Juraj**, Pr 1923 (1924) obv.
- MATLIARY (Kežmarok) Dr. **Bugsch Aladar**, Pr 1932 ústavní
- Dr. **Darebník Vojtěch**, Br 1925 (1933)
- Dr. **Karec Štefan**, Br 1922 (1936) pulm.
- Dr. **Unger Vojtěch**, Pr 1934 (1936) úst. prakt. I.
- MARÍKOVÁ (Pov. Bystrica) Dr. **Jefanov G. Nikolaj**, Pr 1928 (1930) obv.
- MEDZILABORCE Dr. **Gottlieb Ludvík**, Br 1929 (1931)
- Dr. **Pedan Feodosij**, Br 1928 (1928) obv.
- Dr. **Roth Jindrich**, Pr 1920 (1920) obv. p.
- MELČICE (Trenčín) Dr. **Rosenthal Dezi-der**, Bp 1913 (1914) obv.
- MESTEČKO (Hlohovec) Dr. **Stankevič Dimitrij**, Pr 1928 (1930) obv.
- MICHALANY (Sabinov) Dr. **Sperling Arnold**, Br 1920 obv.
- MICHALOVCE Dr. **Brünn Vojtech**, Br 1921 (1923)
- Dr. **Engel Mikuláš**, Pr 1923 (1924)
- Dr. **Garbinský Ladislav**, Pr 1931 (1934)
- Dr. **Gressner Eugen**, Br 1931 (1936) int.
- Dr. **Glück Samuel**, V 1881 (1883) žel. p.
- Dr. **Holly Julius**, Pr 1923 (1925)
- Dr. **Juríček Jan**, Br 1934 (1936) nem.
- Dr. **Kalfa Ilja**, Pr 1930 (1933) nem.
- Dr. **Klenka Zdeněk**, Pr 1912 (1921) riad. prim. nem.
- Dr. **Kováčik Jan**, Br. 1933 (1937)
- Dr. **Lang Ludevít**, Bp 1919 (1922) p.
- Dr. **Laščonová-Dubová Valentina**, Pr 1929 (1934)
- Dr. **Markovič Zoltán**, Pr. 1934 (1937)
- Dr. **Neumann Maximilián**, Bp 1916 (1920) p.
- Dr. **Ornšteinová Ilona**, Pr 1930 (1933) stom.
- Dr. **Prjanišnikov Alexej**, Pr 1924 (1935), šéflékař p. pl. 20, praktický lékař (Andrasyho 4)
- Dr. **Schlinzig Vilém**, Pr 1900 (1933) voj.
- Dr. **Schwarz Ladislav**, Pr. 1935 (1937) nem.
- Dr. **Szecsényi Ernest**, Bp 1914.
- MLYNČOKY (Kežmarok)
- Dr. **Tutsch Fráňo**, V 1896 (1927) baln.
- MNÍŠEK nad Hnilcom (Gelnica):
- Dr. **Steiner Ladislav**, Pr 1928 (1931) obv.
- MOČA N.D. (Parkán) Dr. **Darányi Eduard** Pr 1928 (1935) prakt.
- Dr. **Tölg Vilém**, Bp 1911 (1930)
- MOČENOK (Šala): Dr. **Straka Ladislav**, Pr. 1930 (1936) obv.
- MODRA Dr. **Bodický Ivan**, Bp 1908 (1919) m. okr. z.
- Dr. **Nagel Eugen**, Pr 1929
- Dr. **Tatunčák Michal**, Pr 1929 (1934) „Harmonia“
- Dr. **Taubinger Viktor**, V 1893 (1899)
- MODRÝ KAMEN Dr. **Balassa Arpád**, Bp 1910 (1913) okr.
- Dr. **Schweitzer Arpád**, Br 1923 (1924) obv.
- MOLČA (B. Bystrica):
- MOLDAVA n. B. Dr. **Fodor Eugen**, Bp 1893 (1907) obv.
- Dr. **Danko Vladimír**, Pr. 1931 (1937)
- Dr. **Fried Izidor**, Bp 1910 (1929)
- Dr. **László Arnošt**, Bp 1909 (1915) okr.
- MOR. LIESKOVÁ (Nové Mesto n. Váhom) Dr. **Wollner Leopold**, Pr 1926 (1931) obv.
- MOR. SV. JÁN (Malacky): Dr. **Freimann Oskar**, Pr 1926 (1932) všeob. a p.
- Dr. **Kubala Eugen**, Br 1926 obv.
- MOŠOVCE (Turč. Sv. Martin)
- Dr. **Ivanov Vladimír**, Br 1930 (1933) obv.
- MUŽLA (Parkán)
- MYJAVA Dr. **Beck Nathán**, Br 1923 (1923) obv.
- Dr. **Blau Eduard**, Br 1936 prakt. I.
- Dr. **Kundstadt Evžen**, Br. 1937
- Dr. **Molec Imrich**, Br 1922 (1928) okr.
- NÁMESTOVO Dr. **Holländer Moric**, V 1900 (1908) obv. v. v.
- Dr. **Kunfalviová-Rybošová Alžbeta**, Pr 1924 (1925) obv.

- Dr. **Richter Vojtěch**, Pr. 1934 (1937) úřed.
- Dr. **Weisz Aladar**, Pr 1928 obv.
- NANINCE (Modrý Kameň) Dr. **Fischer Armin**, Bp 1905 (1921) obv.
- NASVAD (Stará Ďala) Dr. **Mandl Ludevít**, Br 1923 (1927) obv.
- NEDED (Šala) Dr. **Goldstein Igride**, Pr 1924 (1925)
- Dr. **Tvaruško Antonín**, Br 1931 (1935) obv.
- NEKYJE (Krupina) Dr. **Majrich Bohumil**, Pr 1920 (1921) obv.
- NEMCE (Krupina) Dr. **Lengyel Eugen**, Pr 1935 prakt.
- NEMEČKA (Brezno)
- Dr. **Trajanov Alexander**, Br 1929 (1935) obv.
- NEMEČKA LUPČA (Lipt. Sv. Mikuláš)
- Dr. **Wirth Josef**, Pr. 1931 (1936) obv.
- NEM. PRAVNO (Prievdza):
- Dr. **Ceizel Josef**, Pr 1934 (1936) prakt.
- Dr. **Filkorn Ján**, Bp 1891 (1891) obv. p.
- Dr. **Just Eugen**, Br 1931 (1932)
- NEMŠOVÁ (Trenčín): Dr. **Kajaba Ant.**, Pr 1928 obv.
- NITRA: Dr. **Barát Josef**, Bo. 1937 nem.
- Dr. **Bellušová Berta**, Br. 1934 (1935) nem.
- Dr. **Berenyi Alexander**, 1897 stom., Wilsonova 18
- Dr. **Bučko Andrej**, Br 1936 nem.
- Dr. **Čarsky Ludevít**, Bp 1908 (1919) riad. nem.
- Dr. **Deutelbaum Ladislav**, Pr 1930 (1935) prakt. I.
- Dr. **Deutsch Izidor**, Bp 1901 (1904)
- Dr. **Dittert Alexander**, Br 1932 (1934) nem.
- Dr. **Dziáková Marie**, Br 1934 (1936) nem.
- Dr. **Fodor Karel**, Pr 1931 (1936) ot. rhin. lar.
- Dr. **Fodor Rudolf**, Bp 1902 (1911) stom.
- Dr. **Frašťacký Štefan**, Br 1927 (1935), zástupce primáře chir. odd. kraj. nemocnice
- Dr. **Freiberg Ondřej**, Pr. 1934 (1937) nem.
- Dr. **Freund Alexander**, Br 1919 (1922)
- Dr. **Gellért Filip**, Bp 1914 (1919) p.
- Dr. **Goldstein Felix**, Br 1919 (1924)
- Dr. **Hauer Karol**, Pr 1928 (1931) prakt.
- Dr. **Hönigsberg Oskár**, Pr 1926 (1929)
- Dr. **Komár Juraj**, Pr 1926 (1929) n. m.
- Dr. **König Eugen**, Pr. 1927, všeob.
- Dr. **Krahulec Ambroz**, Pr 1934 (1936) nem.
- Dr. **Kratochvíl Ivan**, Br 1936 nem.
- Dr. **Kraus Gejza**, Pr 1927 (1929)
- Dr. **Krausová-Jeitelesová Lydia**, Pr 1927 ped.
- Dr. **Landau Herman**, Pr 1925 derm. ven.
- Dr. **Lepičovský Jan**, Pr 1932 (1936)
- Dr. **Linder Jan**, Br 1921 (1935) roentg.
- Dr. **Löwinger Jozef**, Bp 1908 (1921)
- Dr. **Mark Samuel**, Bp 1919 (1919) stom.
- Dr. **Melnikov Josef**, Pr 1929 (1935) voj. I. p. pl. 7 „Tatranský“
- Dr. **Mikš Otakar**, Pr 1913 (1919) okr.
- Dr. **Miklos Emil**, Bp 1910 (1917)
- Dr. **Ötvös Eugen**, Bp. 1912 (1912)
- Dr. **Partos Alex**, Pr 1920 (1912) int.
- Dr. **Presser Ernest**, Br 1923 (1927) m.
- Dr. **Radványi Ladislav**, Pr 1925 (1933) stom.
- Dr. **Rusznak Aladar**, Br 1930 (1934) ped. (Wilsonova 8)
- Dr. **Schwartzová Helena**, Pr 1921
- Dr. **Stein Alexander**, Br 1925 stom.
- Dr. **Stein Emil**, V 1889 (1889) stom.
- Dr. **Sušková-Bardižová Nina**, Pr 1932 (1934) nem.
- Dr. **Šmeringa Tibor**, Br 1926 prakt.
- Dr. **Ungár Josef**, Bp 1914
- Dr. **Ungarová-Schaabová Aurélia**, Br 1926 (1929)
- Dr. **Závodný Jozef**, Br 1923 (1927) prim. nem.
- Dr. **Zobel Albert**, Bp 1909 (1911)
- Dr. **Zobel Leo**, Br 1920 (1923) stom.
- NITRANSKÉ RUDNO: Dr. **Kohn Filip**, Bp 1914 (1918) obv.
- NIŽNÝ BLH (Felednice) Dr. **Hrvolová Vadasová Anna**, Br 1928 obv.
- NIŽNÝ MEDZEV (Moldava) Dr. **Góts Štefan**, Bp 1917 (1919) obv.
- Dr. **Markuš Tibor**, Pr. 1933
- NOVÁ BAŇA:
- Dr. **Horváth Jozef**, Bp 1900 (1902) obv.
- Dr. **Schelling Martin**, Pr 1927 (1936) úř.
- NOVÁKY (Prievdza): Dr. **Špíra Jakub**, Pr 1925 (1926) obv.
- NOVÉ MESTO n. V.: Dr. **Baum Irena**, Pr 1929
- Dr. **Diamant Gabriel**, Br 1922 (1926) stom.
- Dr. **Gmeyer Mikuláš**, Br 1930 (1934) prakt.
- Dr. **Heumann Jakub**, Br 1931 (1933) p.
- Dr. **Hrušovský Ján**, Bp 1917 (1921) obv. z.
- Dr. **Huber Adolf**, V 1896 (1934) obv. v. v.
- Dr. **Kákonyi Julius**, Kluž, 1911 (1913) okr.
- Dr. **Neufeld Ladislav**, Pr 1933 stom.
- Dr. **Quitt Maxmilian**, Bo 1928 (1930)
- Dr. **Quittner Alexander**, V 1896 (1907) okr. (Hlavní 9)
- Dr. **Schwarz Moritz**, Pr (1935) prakt.
- Dr. **Steiner Alexander**, Bp 1900 (1907) stom.
- Dr. **Winter Oskár**, Bp 1913 (1920)
- NOVÉ ZÁMKY: Dr. **Beck Vojtech**, Bo 1926 (1927) stom.
- Dr. **Bučko Leonard**, Br 1926 (1927) okr.
- Dr. **Čarský Ludevít**, Bp. 1908 (1937) ředitel nemocnice v. v.
- Dr. **Faufeder Eugen**, Pr 1928 (1928) p.
- Dr. **Fischhof Karol**, Bp 1894 (1894) nem. ž.
- Dr. **Frank Arpád**, Pr 1921 (1924)
- Dr. **Frommer Ladislav**, Bp 1918 (1920) stom.
- Dr. **Haas Ladislav**, Pr. 1926 (1928) ped. m.
- Dr. **Hajný Bohuslav**, Pr. 1936 (1937) šef-lékař DOV.
- Dr. **Hatscher Robert**, Pr 1921 (1926) stom.
- Dr. **Kertész Emerich**, Pr 1930 (1936) ot. rhin. lar. (Hlavná č. 9)
- Dr. **Kincs Alexander**, Br 1921 (1923)
- Dr. **Lang Jakub**, V 1890 (1902) pens. obv.
- Dr. **Mayer Juraj**, Kluž 1914 (1932) chir.
- Dr. **Nathan Emerich**, Pr 1925 (1930) gyn.

- Dr. **Platzner Desider**, Br 1934 (1936) nem.
- Dr. **Popper Josef**, Pr. 1926 (1937) ort.
- Dr. **Quitt Alfréd**, Br 1921 (1922)
- Dr. **Reichenthal Ferdinand**, Pr 1924 (1927)
- Dr. **Reiner Ondrej Jozef**, Pr 1926 (1928) stom.
- Dr. **Roth Imrich**, Br 1923 (1925)
- Dr. **Rozner Eugen**, Pr. 1928 (1937) (Vardai 8)
- Dr. **Slávik Ladislav**, Br 1926
- Dr. **Szeyler Emil**, Bp 1890 (1922) chir.
- Dr. **Tóth Arpád Elemer**, Pr 1925 (1928)
- Dr. **Turcsányi Ladislav**, Bp 1888 (1898) penz. okr.
- Dr. **Weinberger Herman**, Br 1923 (1925)
- Dr. **Weiszer Pavel**, Pr. 1934 (1937) nem.
- Dr. **Zányi Lorand**, Pr 1922 (1922) m.
- Dr. **Zdeněk Jozef**, Pr 1923 (1926)
- Dr. **Zdeněk-Došla Milada**, Pr 1927 m. z.
- NOVÝ SMOKOVEC (Poprad):
- Dr. **Böhm František**, Br 1931 (1935) primář sanatoria Všeobecného penzijního ústavu
- Dr. **Eckstein Arnošt**, Pr 1920 (1934) pulm.
- Dr. **Henschová Klára**, Pr 1931 (1932) ústavní
- Dr. **Hromek Jan**, Bo 1936 ústavní
- Dr. **Kopp Pavel**, Pr 1929 (1931) ústav.
- Dr. **Křivinka Rudolf**, Bo 1930 (1934) ústav.
- Dr. **Rajniak Rudolf**, Br 1933 (1935) ústav.
- Dr. **Sklenařík Vladimír**, Bo. 1934 (1937) ústavní VpÚ.
- Dr. **Šimko Vilém**, Pr 1922 prim.
- Dr. **Szontágh Mikuláš**, Bp 1905 (1909) riad. sanatoria
- NOVÝ TEKOV (Levice):
- OPONICE (Topolčany):
- ORAV. PODZÁMOK (Dol. Kubín) Dr. **Tauber Josef**, Pr 1930 (1934) zást. obv.
- OROSKA (Želiezovce) Dr. **Ballogh Alexander**, Br 1921 (1921)
- Dr. **Melcher Karol**, Bp 1911 (1912) p.
- OSLANÝ (Prievidza) Dr. **Sedláček Koloman**, Br 1926 obv.
- Dr. **Škarniceľ Tibor**, Bp 1928
- OŽDANY (Rim. Sobota) Dr. **Friedmann Maxmilian**, Pr 1925 (1933) obv.
- PALUDZKA (Lipt. Sv. Mikuláš)
- Dr. **Mattyášovský Honor**, Bp. 1905 (1937) nem.
- Dr. **Rosivalová Magdalena**, Br. 1936 (1937) nem.
- PAPÍN (Snina) Dr. **Braun Samuel**, Segeďin Bp 1925 (nostr. Bo 1933) z. obv.
- PARKÁN
- Dr. **Földes Izidor**, Pr 1927 stom.
- Dr. **Gubyová Cornelia**, Br 1929 (1934)
- Dr. **Herman Koloman Juraj**, Bp 1922 (nostr. Br 1926) (1933) žel.
- Dr. **Karpiš Vojtěch**, Pr 1932 (1936) prakt. obv.
- Dr. **Klein Karol**, Bp 1916 stom.
- Dr. **Schulcz Josef**, Pr 1926 stom.
- Dr. **Steiner Dezider**, Br 1919 ústavní
- Dr. **Straka Imrich**, Br. 1930 (1937)
- Dr. **Wilheim Josef**, Bp 1892 žel.
- Dr. **Zemplényi David**, Bp 1893 okres. pens.
- PÁRNICA (Dol. Kubín) Dr. **Spitzer Julius**, Pr 1925 obv. z.
- PAVLOVCE (n. Ú.) (Veľké Kapušany)
Dr. **Graus Dezider**, Bp 1919 obv.
- PEKNÁ VÝHLIADKA (Poprad)
Dr. **Opatrný Ján**, Pr 1924 ústavní
- PERBETE (Stará Ľada) Dr. **Nappel František**, Pr 1927 (1935) obv. z.
- PERED (Šala) Dr. **Feldmár Zoltán**, Br 1931 (1934) p.
Dr. **Pollák Ignác**, V 1893
- PETRŽALKA (Bratislava) Dr. **Berger Šamu**, V 1927 (nostr. Pr 1929) p.
Dr. **Brokeš Ján**, Pr 1920 žel.
Dr. **Kulka Albert**, Br 1936
Dr. **Prokeš Jan**, Pr 1920 (1935)
Dr. **Vanek Imrich**, Br 1930 obv.
- PEZINOK (Modra):
Dr. **Friedler Ernest**, V 1896 prakt. m. v. v.
Dr. **Grünn Ján**, Bp 1911 prakt. obv.
Dr. **Ovčinnikov Alexander**, Br 1928
Dr. **Šmogrovič Karol**, Br 1933 (1935) prakt. obv.
Dr. **Weisz Alfred**, Pr 1925 prakt.
- PIEŠŤANY Dr. **Alexander Leo**, V 1895 baln.
Dr. **Bassa Margita**, Prň 1928 stom.
Dr. **Billeš Ludevít**, Br 1928 prakt.
Dr. **Bodnár Petr**, Br 1930 (1936)
Dr. **Brežný Josef**, Br 1920 baln. obv.
Dr. **Goldberger Arpád**, Prň 1922 stom. baln.
Dr. **Goldmann David**, V 1921 (nostr. Pr 1922) baln.
Dr. **Havas Julius**, Bp 1908 baln.
Dr. **Herzog Eduard**, Bp 1909 stom.
Dr. **Kollár Štefan**, Prň 1922 baln.
Dr. **Kuchalskij Konstantin**, Bo 1926 (1935)
Dr. **Lichtenstein Gejza**, Prň 1924 baln.
Dr. **Lichtenstein Ladislav**, V 1909 prakt. a baln.
Dr. **Löwy Eugen**, Pr 1926 prakt.
Dr. **Ludevít Karol Methodej**, Prň 1931 prakt.
Dr. **Müller Ján**, Pr 1898 baln. a okres.
Dr. **Nagy-Vámos Maria**, Bp 1913 baln. a prakt.
Dr. **Neuwirth Eugen**, Bp 1915 baln.
Dr. **Neuwirth Ludevít**, Bp 1919 prakt. a baln.
Dr. **Oravetz Štefan**, Bp 1922 (nostr. Br 1927) prakt. a baln.
Dr. **Pátos-Bernáthová Alice**, Prň 1926 ústavní
Dr. **Reichardt Aladár**, Bp 1905 (rostr. Br 1926) prakt. a baln.
Dr. **Reichardtová Melita**, Kluž 1910 prakt. a baln.
Dr. **Reichenthal Desider**, Br 1936 nem.
Dr. **Rosenthal Tobiáš**, Prň 1925 prakt. a baln.
Dr. **Rozner Izidor**, Bp 1912 prakt. a baln.
Dr. **Schmidt Ladislav**, Bo 1912 (nostr. Prň 1923) prakt. a baln.
Dr. **Singer Pozyhar**, Pr 1926 (1935)
Dr. **Synek Karel**, Br 1936 nem. dra Brežného
Dr. **Szegő Armand**, Bp 1903 stom.
Dr. **Székely Simon**, Bp 1912 prakt. a baln.
Dr. **Šrajber Karel**, Br 1935 (1936) nemocnice dra Brežného
Dr. **Tausz-Tovary Štefan**, Prň 1927 prakt. a baln.

- Dr. **Torma Ludevít**, Prň 1925 prakt. a baln.
- Dr. **Vámoš Gejza**, Pr 1925 prakt. a baln.
- Dr. **Veres Pavel**, Bp 1901 prakt. a baln.
- Dr. **Weisz Emil**, Pr 1925 gyn. (Presidentov rad).
- Dr. **Weisz Eduard**, Bp 1890 baln.
- Dr. **Weiszová Margita**, Prň 1927 stom.
- Dr. **Weltmann Moric**, Bp 1908 prakt. a baln.
- Dr. **Weltmannová-Herzfeldová Karola**, Bp 1907 oph.
- Dr. **Wohlstein Emanuel**, Prň 1921 derm. ven.
- PLAVNICA (Stará Lubovňa): Dr. **Ščepkin Nikolaj**, Br 1929 (1933) obv.
- PLEŠIVEC (Rožňava) Dr. **Balasa Imrich**, Pr 1924 prakt.
- Dr. **Jankeová-Pávková Anna**, Pr 1927 (1937) ústavní Blumův ústav
- Dr. **Karsai Dezider**, Br 1920 žel. obv.
- Dr. **Thaus Josef**, Pr 1924 ved. lékař Blumova ústavu
- PLIEŠOVCE (Zvolen) Dr. **Maroš Dezider**, Pr 1930 (1934)
- Dr. **Medvecký Karol**, Pr 1932 (1935) z. obv.
- PODBREZOVÁ (Brezno n. Hr.) Dr. **László Tibor**, Pr 1925 prakt.
- PODOLINEC (Stará Lubovňa): Dr. **Goldmann Filip**, Bp 1912 obv.
- Dr. **Sapicion Grigorij**, Pr 1926 (1934)
- POLTÁR (Rim. Sobota) Dr. **Altmann Moric**, Pr 1925 obv.
- POPRAJ Dr. **Goldmann Leo**, Bp 1919 stom.
- Dr. **Gutmann Leo** 1933 (1936)
- Dr. **Hilwert Samuel**, Br 1921 p.
- Dr. **Kmetty Karol**, Bp 1909 z. obv.
- Dr. **Krieger Ludevít**, Br 1921 stom.
- Dr. **Mlynár Michal**, Br 1925 okres.
- Dr. **Partoš Arpád**, Br 1920 p. žel.
- Dr. **Singer Maxmilián**, Bp 1898 obv.
- Dr. **Springer Leo**, Br 1923 prakt.
- POV. BYSTRICA Dr. **Donath Rudolf**, Pr 1925 (1927) stom.
- Dr. **Kudrjavcová-Lichodziejovská Anna**, Pr 1929 (1936) stom.
- Dr. **Munkáči Alexius**, Bp 1906 (1912) okr.
- Dr. **Szabó Samuel**, Bp 1894 (1906) pens. obv. p. žel.
- Dr. **Tochten Eugen**, Pr 1932 (1936) (Náměstí č. 133)
- Dr. **Zucha Elemér**, Br. 1931 (1934) obv.
- POV. PODHRADIE (Pov. Bystrica): Dr. **Kuzičkin Dimitrij**, Br 1929 (1932) obv.
- PRAŠICE (Topolčany) Dr. **Korovin Sergej**, Br 1929 (1932) obv.
- PREDAJŇA (Brezno n. Hr.) Dr. **Bažo Vojtěch**, Bo 1929 (1935)
- PREDMIER (Vel. Bytča): Dr. **Skotnický Štefan**, Bp 1907 obv. z.
- PREŠOV:
- Dr. **Arje Ernest**, Masarykova 101
- Dr. **Berecky Štefan**, Bp 1924, nostr. Pr 1927 (1929), obv. Masarykova 68
- Dr. **Bott Gabriel**, Bp 1912 (1919) Masarykova 94
- Dr. **Demeter Andrej**, Pr 1930 (1934) (Masarykova 94)
- Dr. **Dessewffy Vojtěch**, Pr 1932 (Masarykova 9) v létě v Mar. Lázních, dům „Oberon“
- Dr. **Donečká-Machňová Anna**, Br. 1929, odb. stom.
- Dr. **Doněcký Viktor**, Br 1929 (1936) posádková nemocnice
- Dr. **Duschnitz Samuel**, V 1895 (1904) obv., Masarykova 121
- Dr. **Fischgrund Vojtěch**, Pr. 1930 (1937) stom. (Masarykova 79)
- Dr. **Fried Arnošt**, Br 1924 (1930) ven. derm., Masarykova 5
- Dr. **Friedmann Alex.**, Pr 1923 (1924) Masarykova 92
- Dr. **Fritš Josef**, Br 1925 (1932) úřední
- Dr. **Gallošik Alex.**, Bp 1905 (1906) m., v. v. (Masarykova 71)
- Dr. **Gärtner Viktor**, Bp 1913 (1922), Masarykova 40
- Dr. **Gideon Jndrich**, Br 1921, Masarykova 124
- Dr. **Gottdiener Jozef**, Pr 1922 (1924) stom., Masarykova 40
- Dr. **Gottlieb Alexander**, Bp 1913 (1919)
- Dr. **Guttman Emanuel**, Br 1926 (1927) Masarykova 150
- Dr. **Harant František**, Pr 1934 (1935) voj.
- Dr. **Hartmann Imrich**, Bp 1907 (1910) obv., Masarykova 97
- Dr. **Hirschfeld Markus**, Bp 1914 (1919) stom., Masarykova 79
- Dr. **Holenia Julius**, Bp 1896 (1899), Masarykova 88
- Dr. **Hübschmann Zigmund**, Bp 1914 (1921) med., Levočská 2
- Dr. **Kárpáti Alex.**, Pr 1936 nem.
- Dr. **Kirchenkopf Martin**, Pr. 1933 (1937) nem.
- Dr. **Kiszoczy Štefan**, Pr 1925 (1930) int. (Masarykova ul. 81)
- Dr. **Kopp Salamon**, Pr 1926 (1930) stom.
- Dr. **Krausz Vojtech**, Kluž 1907 (1916) chir. nem. v. v.
- Dr. **Kyselý Ladislav**, Br 1935 nem.
- Dr. **Lastowiecki Vladimír**, Pr 1932 (1936) nem.
- Dr. **Lefkovits Dezider**, Pr 1923 (1924) stom., Masarykova 118
- Dr. **Lefkovits Eduard**, Bp 1918
- Dr. **Majdák Dyonis**, Pr 1925 (1935) nem.
- Dr. **Marečková Braina**, Pr 1936 nem.
- Dr. **Mayerová Elena**, Pr 1927 ped.
- Dr. **Mervan Mikulaj**, Krakov 1889 (1922) oph., Jankova 37
- Dr. **Morgenstern Otto**, Pr 1892 (1920) oph., Masarykova 71
- Dr. **Nemetz Oskar**, Pr 1927 (1935) int. prim. nemocnice
- Dr. **Neumann Illés**, Pr 1922 (1923) chir.
- Dr. **Neuwirth Aladár**, Pr 1926 gyn., Masarykova 36
- Dr. **Pollak František**, Pr. 1936 (1937) nem.
- Dr. **Schnitzer Ondřej**, Pr 1930 (1936) ped., Masarykova 107
- Dr. **Schwalb Alexander**, Bp 1910 (1913) Masarykova 130
- Dr. **Steinhardt Alexander**, Br 1922 stom. (Masarykova 99)
- Dr. **Stern Oskar**, Pr 1928 prakt. obv. (Baštová 22)
- Dr. **Strausz Zigmund**, Bp 1892 (1907) stom., Masarykova 74
- Dr. **Weinerová-Grosswirthová Alžběta**, Pr 1923 (1925) gyn. ped.
- Dr. **Weiszlowitz Aladár**, Pr 1923 (1925) derm. ven., Sabinovská 24

- PRÍBOVCE (Turč. Sv. Martin) Dr. **Namenko Method**, Pr 1928 (1933) obv.
- PRIEVIDZA: Dr. **Beniač Julius**, Bp 1914 (1927) okr.
- Dr. **Avramová-Krosenková Olga**
- Dr. **Čvikota Ján**, Br 1921 (1924) obv.
- Dr. **Gruber Aladár**, Bp 1898 (1913) penz. okr.
- Dr. **Márk Leopold**, Bp 1914 (1920) stom.
- Dr. **Neu Emanuel**, Pr 1925 (1936) stom.
- Dr. **Neumann Samuel**, Bp 1912 (1920) obv.
- Dr. **Skipor Konstantin**, Br 1929 všeob.
- Dr. **Wagner Juraj**, Bp 1910 (1926)
- PRIEVOZ (Bratislava) Dr. **Csellágh Vojtech**, Br 1928 (1928) obv.
- PRUSKÉ (Púchov): Dr. **Homola Štefan**, Br 1932 (1934)
- PŮCHOV: Dr. **Jassnigerová Charlota**, Pr 1923 (1935) prakt.
- Dr. **Piechura Alexander**, Štýr. Hradec 1912 (1921) obv.
- Dr. **Ullman Ladislav**, Br 1932 všeob. Svobody 127
- PUKANEC (Levice): Dr. **Neumann David**, Pr 1924 (1930) obv.
- RAČIŠTORF (Bratislava): Dr. **Hlaváč Jakub**, Br 1928 (1935) obv.
- Dr. **Kurzmanová Růžena**, Br 1934 (1936)
- Dr. **Neumann Josef**, Br 1933 (1936) prakt. I.
- RADOŠOVCE (Skalica): Dr. **Smolský Alexander**, Br 1930 (1935) obv.
- RADOVCE (Lučiviec):
- RADVAN (B. Bystrica) Dr. **Lisecký Pantelejmon**, Pr 1927 (1928) obv.
- RAJEC (Žilina) Dr. **Klein Vilém**, Pr 1922 (1924)
- Dr. **Pokorný Ferdinand**, Bp 1882 (1882) obv. pens.
- Dr. **Šimko Viktor**, Br 1929 (1932) obv.
- RAJ. TEPLICE (Žilina) Dr. **Kulman-Miloslavská Olga**, Pr 1926 (1928) obv. r.
- Dr. **Tajrych Karol**, Pr 1920 ústavní
- RARBOK (Malacky): Dr. **Marmorstein Arnošt**, Pr 1923 (1924) obv.
- RATKOVA (Revúca) Dr. **Schwarz Julius**, Pr 1923 (1923) obv.
- REVÚCA Dr. **Blitz Andor**, Pr 1926 (1931) obv. pens.
- Dr. **Freisinger Vilém**, Bp 1915 (1919) obv.
- Dr. **Linberger Albert**, Bp 1899 (1908) obv.
- Dr. **Strelinger Josef**, Pr 1929 (1936) prakt. I.
- Dr. **Weisz Gejza**, Br 1907 úřední
- RIM. SOBOTA: Dr. **Deutsch Maxmilian**, 1901 (1931) stom. (Ružova ul. 17)
- Dr. **Dolnycký Ilarion**, Pr 1924 (1934) voj.
- Dr. **Eszényi Julius**, Kluž 1911 (1914) m.
- Dr. **Fráter Ladislav**, Bp 1931 (nostr. Pr 1935) prakt. (Masarykovo n. 3)
- Dr. **Fuchs Ižo**, Bp 1911 (nostr.) Pr 1920 int. prim. nem.
- Dr. **Fürchtgott Štěpán**, Pr 1922 řed. st. dětského domova (Gemerská ul. 24)
- Dr. **Geduly Arpád**, Bp 1887 (1918) pens m.
- Dr. **Hruška Ján**, Bp 1895 (1925) okr.
- Dr. **Hudiczius Štefan**, Bp 1917 (1924)
- Dr. **Chmelář Viliam**, Br 1927 (1935) derm. ven. a kosmetika
- Dr. **Ikavcová-Doležalová Bohuslava**, Pr 1921 (1922) lek. det. dom.
- Dr. **Kabina Josef**, Br 1925 obv.
- Dr. **Klein Samuel**, Br 1920 (1925)
- Dr. **Komlos Julius**, Br 1922 (1923)
- Dr. **Kosiner Dezider**, Pr 1923 (1925) stom.
- Dr. **Krausová-Kosinerová Elza**, Pr 1923 (1925) stom.
- Dr. **Lányi Teodor**, Štýr. Hradec 1901 (1916) okr. vo Feledinciach v. v.
- Dr. **Lustig Alexander**, Bp 1902 (1913) stom.
- Dr. **Lustig Samuel**, Pr 1929 (1931) prakt.
- Dr. **Makarov Grigorij**, Bo 1931 (1933) prakt. (Masarykovo nám. 10)
- Dr. **Mráz Gallus**, Bp 1912 (1925) riad. nem.
- Dr. **Nagyiová Margita**, Br. 1934 (1937) nem.
- Dr. **Neufeld Ferdinand**, Pr. 1935 (1937) nem.
- Dr. **Reinitz Vilém**, Bp 1918 (1920) stom.
- Dr. **Sigmund Jozef**, Kluž 1900 (1905) chir. nem.
- Dr. **Sonnenfeldová Margita**, Pr 1926 (1936) nem.
- Dr. **Stanik Michal**, Pr 1936 (1935) zdravotní aspirant okresního úřadu
- Dr. **Steinbergerová Ela**, Pr. 1936 (1937) nem.
- Dr. **Švore Teodor**, Br 1929 (1935) nem.
- Dr. **Zehery Štefan**, Bp 1883 (1886) pens. okr.
- Dr. **Zeidner Viktor**, Pr 1927 (1929)
- Dr. **Ziskundová Gabriela**, Pr 1933 (1936) nem.
- RIM. SEČ (Feledince): Dr. **Molnár František**, Bp. 1894 (1894) pens. obv.
- Dr. **Seidner Arnošt**, Kluž 1915 (1918) obv.
- RIŠNOVCE (Hlohovec) Dr. **Benko Štefan**, Bp 1920, Br 1923 (nostr. Br 1923) obv.
- ROZHANOVCE (Košice) Dr. **Rosenfeld Jozef**, Pr 1913 (1920) obv.
- ROŽŇAVA Dr. **Birnbaum Arnošt**, Pr 1929 nem.
- Dr. **Fábry Konstantin**, Br 1923 (1930) okr.
- Dr. **Friedmann Arnošt**, Br 1920 (1921) p.
- Dr. **Haas Ludevít**, Bp 1909 (1922) nem.
- Dr. **Heinec Hugo**, Kluž 1902 (1904) m. v. v.
- Dr. **Jaroš Vojtěch**, Br. 1931 (1937) ředitel, primář nemocnice.
- Dr. **Karsai Eugen**, Bp 1915 (1921) stom.
- Dr. **Kiss Zoltán**, Pr 1926 (1928) obv.
- Dr. **Liška Eugen**, Pr 1934 (1936)
- Dr. **Maximov Dimitrij**, Br 1929 prakt.
- Dr. **Mráz Alfons**, Br 1922 chirurg-riaditel nem.
- Dr. **Sárocky Georgij**, Br 1931 (1932) nem.
- Dr. **Steinberger Eduard**, Bp 1911 (1919) p. žel.
- Dr. **Szantó Arnošt**, Pr 1923 (1924) obv.
- Dr. **Toth Ladislav**, Br. 1937, nem.
- Dr. **Urbanyi Vojtěch**, Pr. 1937 nem.
- Dr. **Vajner Karol**, Bp 1877 (1933) obv. pens.
- Dr. **Varga Alexander**, Pr 1933 (1935) nem.
- RUŽOMBEROK: Dr. **Baláž Herman**, V 1891, obv. v. v.

- Dr. **Černý Josef**, Bo 1930 (1935), voj. a prakt. I., posádková nemocnice, dům č. 20
- Dr. **Denysenko Štefan**, Pr 1927 (1930) (Mostová ul.)
- Dr. **Eichel Adolf**, Bp 1905 (1918) obv. p.
- Dr. **Fischerová-Pórová Markéta**, Pr 1926 (1932)
- Dr. **Gros Imrich**, Pr. 1936 (1937) nem.
- Dr. **Grün Albin**, Pr 1923 (1928) stom.
- Dr. **Grünbaum Viola**, Pr. 1931 (1937) ophth.
- Dr. **Heller Julius**, Br. 1933, prakt.
- Dr. **Kofránek Jaroslav**, Pr 1908 (1926) chir. riad. nem.
- Dr. **Koltai Alexander**, Br 1924 (1934) derm. ven.
- Dr. **Kremer Ondrej**, Br 1921 (1926) roentg. nem.
- Dr. **Kürti Viktor**, Pr 1935 (1936) nem.
- Dr. **Michálek Jozef**, Br 1930 (1930) p.
- Dr. **Mocik Anton**, Br 1926 (1928) okr.
- Dr. **Pasternák Oskár**, Bp 1904 (1910) žel. p.
- Dr. **Politzer Max**, Bp 1887 (1932) pens. okr.
- Dr. **Pór Frant.**, Pr 1926 (1932) primář int. odd.
- Dr. **Provazník Štěpán**, Pr 1925 (1936) voj. a prakt. I.
- Dr. **Rado Bedřich**, Pr. 1935 (1937) nem.
- Dr. **Reich Ferdinand**, Pr 1928 (1929) stom.
- Dr. **Ronigerová Selma**, Pr. 1935 (1937)
- Dr. **Řepka Vladimír**, Pr 1920 pulm.
- Dr. **Řezáč Rudolf**, Pr 1932 (1934)
- Dr. **Silbiger Zigmund**, Bp 1919 prakt.
- Dr. **Simon Ladislav**, Pr. 1936 (1937) nem.
- Dr. **Šuster Josef**, 1932 (1934)
- Dr. **Tandlichová Piroška**, 1925 (1933) stom.
- Dr. **Tausik Vladimír**, Pr 1910 (1921) p.
- Dr. **Vlček Vojtech**, Pr 1927 (1927) m.
- Dr. **Weiszkopf Ladislav**, Pr. 1927 (1937) prakt.
- Dr. **Wittenberg Adolf**, Bp 1914 (1920) p.
- RYBÁRPOLE (Ružomberok): Dr. **Silbiger Zigmund**, Bp 1919 (1924)
- RYBÁŘY (Zvolen): Dr. **Havran Desider**, Br 1932, prakt. (v láz. sezoně ve Sliachi).
- SABINOV: Dr. **Borkenfeld Abraham**, Pr 1924 (1924) voj.
- Dr. **Klačanský František**, Br 1932 (1935) úřední
- Dr. **Sebök Eugen**, Bp 1909 (1919) obv.
- Dr. **Schnitzer Evžen**, Pr 1929 (1932) stom.
- Dr. **Schütze Jozef**, Bp 1890 (1911) obec.
- Dr. **Sperling Arnold**, Br 1920 obv.
- SÁLKA (Parkáň) Dr. **Erős Ján**, Br 1920 obv. z.
- SANTOV (Krupina) Dr. **Ács Alexander**, Pr 1927 (1928) p.
- SEČOVCE (Třebišov) Dr. **Fischer Bernát**, Pr. 1920 (1921) p.
- Dr. **Keszner Alexander**, Pr 1933 (1936) prakt.
- Dr. **Szenczy Alexander**, Bp 1919 (1922) p.
- Dr. **Varga Ján**, Bp 1920 (1923) p.
- SELDIN (Parkáň):
- Dr. **Forstinger Oskár**, Bp 1897 (1914) obv.
- SENEC (Galanta) Dr. **Feldmann Alexander**, Pr 1924 (1927)
- Dr. **Raab Josef**, Pr 1927 (1934)
- Dr. **Székely Jonáš**, V 1891 (1897) pens. okr.
- Dr. **Skultéty Alexander**, Pr 1924 (1928) obv.
- SENICA: Dr. **Halabrin Ján**, Pr 1926 (1930)
- Dr. **Jakubcová-Simková Zdenka**, Pr 1920.
- Dr. **Szeidlerová-Weissová Margita**, 1923 stom.
- Dr. **Šimko Ivan**, Bp 1912 (1923) obv.
- Dr. **Šimko Ludevít**, V 1883 (1883) okr. v. v.
- Dr. **Vrla Josef**, Br 1926 (1935) úřední
- Dr. **Weiss Alexander**, Br 1920 (1922)
- Dr. **Winter Jozef**, Bp 1911 (1912) obv. pens.
- SENNÉ (Modrý Kameň) Dr. **Júza Jozef**, Pr 1917 (1921) obv.
- SENOHRAD (Krupina): Dr. **Kapryš Grigorij**, Br 1929 (1931) zást. obv. lék.
- SERED (Galanta) Dr. **Ehrenfeld Ernest**, Bp 1907 (1912) p.
- Dr. **Ferényi Jozef**, Bp 1892 (1912) obv.
- Dr. **Slattnerová Charlota**, Bp 1917 (1920)
- Dr. **Wild Bartolomej**, Br 1922 (1923)
- SKALICA: Dr. **Lacina Robert**, Bp 1912 (1919) m.
- Dr. **Rojniak Rudolf**, Br 1933 (1936)
- SLANEC (Košice) Dr. **Mydlík Miroslav**, Br 1926 (1929) obv.
- SLAVOŠOVCE (Rožňava): Dr. **Kalman Arnošt**, Pr 1926 všeob. lék. okres. nem. poj.
- SLIAC (Zvolen) Dr. **Bernátová Margita**, Bp 1911 baln., přes lázeň. sezonu
- Dr. **Lorantová Ilona**, Bp 1918, baln. přes lázeň. sezonu (mimo sezonu Bratislava, Mariánská 86)
- Dr. **Pražák Ladislav**, V 1920, baln. přes lázeň. sezonu
- Dr. **Wiererová-Vlasáková**, Pr 1922, baln. přes lázeň. sezonu
- SLOVENSKÁ LUPČA (B. Bystrica) Dr. **Szilárd Ferdinand**, Bp 1902 (1903) obv.
- SLOV. MEDER (Nové Zámky) Dr. **Szánto Andrej**, Pr 1920 (1923)
- SLOV. N. MESTO (Třebišov) Dr. **Grünwald Eduard**, Pr 1922 (1923) p.
- Dr. **Szwarc Max**, Pr 1931 p.
- SLOV. PRAVNO (Turč. Sv. Martin):
- Dr. **Čausov Alexander**, Br 1930 (1934) z. obv.
- SMOLENICE (Trnava) Dr. **Hübner Viktor**, V 1894 (1908) obv.
- Dr. **Kiss Gejza**, Br 1931 (1934) prakt.
- SMOLNIK (Gelnica) Dr. **Atlasz Eliáš**, Br 1923 (1924) obv.
- Dr. **Faix Gejza**, Pr. 1932 (1937) prakt.
- Dr. **Jankura Ivan**, Bp 1890 (1894) p.
- SMRĎAKY (Senica):
- Dr. **Berčík Pavel**, Br. 1931 (1937) baln.
- Dr. **Fleischer Josef**, Pr 1890 (1936) baln.
- SNINA Dr. **Hoffmann Armin**, Bp 1908 (1916) obv. z.
- Dr. **Hoffmann Gabriel**, Pr 1932 (1933) stom.
- Dr. **Slavkovský Andrej**, Br 1928 (1931) okr.
- SOBOTIŠTE (Senica) Dr. **Hoffmann Bedřich**, Br 1929 (1932) obv.
- SOBRANCE Dr. **Fekete Rudolf**, Bp 1921 (1921) obv.

- Dr. **Herškovič Bernard**, Pr 1922 (1926) obv. z. p.
- Dr. **Russay Gabriel**, Bp 1912 (1919) obv. p. okr. z.
- SOLIVAR (Prešov) Dr. **Fay Alexander**, Bp 1920 (1923)
- SPIŠ. NOVÁ VES:
- Dr. **Beck Mikuláš**, Pr 1926 (1930)
- Dr. **Brüll Zoltán**, Pr 1929 (1934) int.
- Dr. **Elfenbein Ladislav**, Pr 1927 (1929)
- Dr. **Elfenbeinová-Bányaiová Johanna**, Pr 1926 stom.
- Dr. **Fehér Ladislav**, Pr 1925 (1929) gyn.
- Dr. **Gömöri Eugen**, Bp 1914 (1922)
- Dr. **Guttman Leo**, 1933 (1935) nem.
- Dr. **Hegyí Arpád**, Bp 1910 (1913)
- Dr. **Hornung Vojtech**, Pr 1922 (1924) lar. ot.
- Dr. **Jedlovský Ludevít**, Br 1926 (1928) okr.
- Dr. **Marsa Václav**, Pr 1914 (1921) m.
- Dr. **Popper Ladislav**, Pr 1922 (1923) ped.
- Dr. **Stahovský Anton**, Št. Hradec 1895 (1900) penz. okr.
- Dr. **Stein Hugo**, Pr 1928 (1929) stom.
- Dr. **Teschler Anton**, Bp 1886 (1891) chir.
- SP. PODHRADIÉ (Levoča) Dr. **Goldstein Armin**, Br 1926 (1929) obv.
- Dr. **Fest Quido**, Br. 1936 (1937) prakt.
- Dr. **Grünwald Theodor**, Pr. 1932 (1937) prakt.
- Dr. **Székely Vojtech**, Pr 1922 (1923)
- SPIŠSKÁ SOBOTA (Poprad) Dr. **Gattinger Ladislav**, Bp 1910 (1913) chir. mem.
- Dr. **Kmetty Karol**, ob. z.
- Dr. **Stenzel Pavel**, Bp 1924 (1924) p.
- Dr. **Szász August**, Bp 1885 (1886) pens. okr. nem.
- Dr. **Thern Martin**, Pr 1929 nem.
- SPIŠ. ST. VES Dr. **Küchel Alexander**, Bp 1918 (1919) obv. okr. z.
- SPIŠ. VLACHY (Sp. Nová Ves): Dr. **Liebmann Maximilian**, Pr 1920 (1921) obv.
- STARÁ BYSTRICA (Kysucké N. Mesto) Dr. **Štepa Dimitrij**, Pr 1927 (1928) obv. z.
- Dr. **Schiff Maximilian**, Pr 1929 (1934)
- Dr. **Šmelevová-Šteppová Elisabeta**, Pr 1927 (1934)
- STARÁ ĎALA Dr. **Nagy Alex.**, Bp 1912 (1919) obv.
- Dr. **Turček Rudolf**, Br 1925 (1929) okr.
- Dr. **Wagner Alexander**, Br 1929 (1934)
- ST. LUBOVŇA: Dr. **Kaufheil Leopold**, Pr 1926 (1936)
- Dr. **Neuwirth Dezider**, V 1898 (1898) pens. okr.
- Dr. **Rjachin Dimitrij**, Br 1930 (1933) obv.
- STARÁ TURÁ (Nové Mesto n. Váhom) Dr. **Kaiser Ignác**, V 1897 (1899) obv. v. v.
- Dr. **Kovalev Vasilij**, Br 1929 (1935) obv.
- Dr. **Winter Fr.**, Bo 1928
- Dr. **Groo Bela**, Bp 1934 (v láz. sezoně ve Spišsko-novoveských lázních)
- STARÉ HORY (B. Bystřica): Dr. **Frey Israel**, Pr 1924 (1935)
- Dr. **Holczmann Julius**, Bp 1918 (1936)
- STARÝ SMOKOVEC (Poprad):
- Dr. **Friedmann Gejza**, Pr. 1926, sanatorium Dra Opatrného
- Dr. **Ostalský Mykola**, Pr. 1932 (1936) sanatorium dra Opatrného
- Dr. **Szász Emil**, Bp 1913 (1918) pulm. sanát. v. v.
- Dr. **Zahuranec Karol**, Bp 1922, nostr. Pr 1926
- STARÝ TEKOV (Levice): Dr. **Rauchmann Samuel**, Pr 1931 (1935)
- STREDA N. B (Kráľ. Chlumec) Dr. **Erdeľyi Elemér**, Pr 1927 (1927)
- STROPKOV Dr. **Robert Vojtech**, Br 1921 (1921) obv. okr. z.
- Dr. **Zvolenský František**, Bp 1922, nostr. Pr 1929
- STUPAVA (Bratislava)
- Dr. **Gažo Ladislav**, Br. 1930 (1937) obv.
- Dr. **Novák Josef**, Pr 1929
- Dr. **Zaníček Josef**, Br 1931 (1935) obv.
- Dr. **Vimprich Adolf**, Bp 1907 (1909) žel. stom.
- SUČANY (Turč. Sv. Martin) Dr. **Grünwald Dezider**, Br 1920 (1922) obv.
- Dr. **Rotterová-Grünwaldová Margita**, Br. 1934 (1936)
- SV. BENEDIK (Nová Baňa): Dr. **Pánik Ferdinand**, obv.
- SV. JUR (Bratislava) Dr. **Kautz František**, Bp 1905 (1919) obv.
- Dr. **Zahlbrucker Pavel**, Br 1934 prakt. a stom.
- Dr. **Hückl Arnošt**, V 1887 chir.
- SV. KRÍŽ pri Hrone (Nová Baňa):
- Dr. **Altmann David**, Bp 1919 obv.
- SV. KRÍŽ n. HR. (Kremnica):
- Dr. **Orolin Štefan**, Pr. 1934 (1936) obv.
- ŠAHY (Krupina):
- Dr. **Baráti Vojtěch**, Pr 1931 (1934)
- Dr. **Ertler Oskár**, Pr 1925 (1926) stom.
- Dr. **Fráter Eugen**, Bp 1920 p.
- Dr. **Hámos Aladár**, Bp 1905 (1906) obv.
- Dr. **Himmeler Alexander**, V 1888 (1888)
- Dr. **Himmeler Emerich**, Pr 1928 nem.
- Dr. **Kohn Márk**, Bp 1884 (1884) pens. okr.
- Dr. **Komlós Ján**, Pr 1926 (1926) nem.
- Dr. **Neumann Anton**, Bp 1916 (1919) p. a stom.
- Dr. **Spitzer Pavel**, Pr 1931 prakt.
- Dr. **Šomló Štěpán**, Pr 1929 (1931)
- Dr. **Vida Arnošt**, Bp 1910 (1910) prim. nem. chir.
- ŠÁLA Dr. **Balázovič Julius**, Bp 1910 (1912) okr. a stom.
- Dr. **Menczel Félix**, Br 1921 (1921) obv.
- Dr. **Ronai Alois**, Br 1932 (1934) p.
- ŠAMORÍN:
- Dr. **László Koloman**, Bp 1881 (1883) pens. obv.
- Dr. **Tomaschoff Karel**, Bp 1912 (1936)
- Dr. **Wallner Antonín**, Bp 1897 (1928) okr.
- Dr. **Wolf Eugen**, Bp 1917 (1919) obv.
- ŠAŠŤÍN (Senica):
- Dr. **Kemény Koloman**, Pr 1922 (1936) prakt.
- Dr. **Novomestský Gustav**, Pr 1898 (1899) obv.
- Dr. **See Jan**, Pr 1929 prakt.
- Dr. **Weiss Henrik**, Br 1926 (1927)
- ŠENA (Košice-venkov):
- ŠIROKÉ (Prešov) Dr. **Grossmann Zoltán**, 1925 (1932) obv.
- ŠIŠOV (Bánovce n. Bebr.): Dr. **Bojko Ivan**, Br. 1933 (1934) obv.
- ŠTÍTNIK (Rožňava): Dr. **Peňkovský Grigorij**, Br 1923 (1934) obv.
- Dr. **Révész Arthur**, Br 1921 (1921) p.

- ŠTÓS-KÚPELE (Moldava)
 Dr. **Janečková Jarmila**, Br 1935 prakt.
 Dr. **Ondřejka Gejza**, Br 1929 (1935),
 šéflékař
 Dr. **Weisz Ladislav**, Bp 1907 (1911) p.
 ŠTUB. TEPLICE (Turč. Sv. Martin):
 Dr. **Geist Štefan**, Pr 1926 (1931) p.
 Dr. **Spitzer Jakub**, Bp 1908 (1924) obv.
 ŠURANY (Nové Zámky) Dr. **Donath Jo-**
sef, Pr 1922
 Dr. **Kollisch Pavel**, Br. 1914 (1937)
 stom.
 Dr. **Pazskusz Otto**, Bo 1926 stom.
 Dr. **Stark Artur**, Bp 1910 obv.
 ŠVEDLÁR (Gelnica) Dr. **Nezdyjmynoha**
Mikuláš, Pr 1929 (1934) obv.
 TALLOŠ (Galanta) Dr. **Bauer Robert**, Br
 1920 (1920) obv.
 TARDOŠKED (Nové Zámky) Dr. **Pecho**
Štefan, Pr 1928 obv.
 Dr. **Prikkel Ludevít**, Br. 1932 (1937)
 TATR. LOMNICA (Kežmarok) Dr. **Bélin**
Fraňo, Pr 1921 (1927)
 Dr. **Viskup Pavel**, Pr 1927 (1929) baln.
 Dr. **Goldmann Evžen**, Pr 1928 (1931)
 stom.
 Dr. **Rollerová Irmgarda**, Pr. 1936 (1937)
 dětský domov „Horn“
 Dr. **Stibor Josef**, 1929 (1932) říd. lék.
 baln. (v zimě Praha II., Rašínovo
 nábř. 407)
 TATRANSKÁ KOTLINA (Kežmarok):
 Dr. **Graubner Emil**, Pr 1932 (1936)
 ústavní
 Dr. **Graubnerová-Vokáčová Vlasta**, Pr.
 1935 (1937) prakt.
 Dr. **Janeček Vladimír**, Br 1933 (1936)
 ústavní
 TATR. POLIANKA (Poprad) Dr. **Fraye**
Juraj, Bp 1915 stom.
 Dr. **Kubinyi Ladislav**, Pr. 1934
 Dr. **Kunsch Pavel**, Bp 1914 (1919) pulm.
 Dr. **Ring Bartolomej**, Pr 1920 (1925)
 pulm.
 Dr. **Szalóki Dezider**, Bp 1927, nostr. Pr
 1933, ústavní
 TEK. ŠARLUHY (Želiezovce) Dr. **Baum-**
garten Julius, Pr 1923 (1924) p.
 Dr. **Bassa Samuel**, Pr 1929 (1933)
 Dr. **Pestremenko Alexander**, Br 1929
 (1933) obv.
 TESÁRY (Krupina) Dr. **Deutsch Alexan-**
der, Pr 1925 (1925) obv.
 TISOVEC (Rim. Sobota) Dr. **Karšai Zol-**
tán, Pr 1927 (1928) žel.
 Dr. **Laho Ján**, Kluž 1914 (1919) obv.
 TOPOLEČANY Dr. **Adda Viktor**, V 1889
 (1892) pens. okr.
 Dr. **Berger Szilára**, Br 1934 (1935)
 prakt. I. (Štefánikovo n. 31)
 Dr. **Berger Karol**, Pr 1926 (1930) obv.
 Dr. **Eisdorfer Max**, Bp 1918 (1928) p.
 Dr. **Fehér Emanuel**, Bp 1911 (1912)
 nem.
 Dr. **Fridrich Aloiz**, Kluž 1883 (1886)
 pens. riad. nem.
 Dr. **Kreč Gejza**, Pr. 1935 (1937) nem.
 Dr. **Langh Evžen**, Pr. 1931 (1937) int., p.
 Dr. **Makler David**, Br. 1936 (1937) nem.
 Dr. **Mokrý Viktor**, Br 1924 (1928) okr.
 Dr. **Nagy Eduard**, Br. 1934 (1937) nem.
 Dr. **Reimann Eugen**, Pr 1925 (1933)
 Dr. **Reimannová-Rosenbergová Helena**,
 Pr 1925 (1933)
 Dr. **Rosenberg Alexander**, Pr 1926
 (1927) stom.
 Dr. **Schultz Arnim**, Pr 1930 (1935) stom.
 Dr. **Solárik, Viliam**, Br 1932 (1934) nem.
 Dr. **Vágó Alexander**, Pr 1923 (1925)
 stom.
 Dr. **Verö Ignác**, Br 1920 (1922) obv. z
 Dr. **Žilincán Arpád František**, Br. 1927
 (1935) chir. nem.
 TOPOLČIANKY (Zlaté Moravce)
 Dr. **Kaiser Jozef**, Bp 1903 (1908) obv.
 TORNALA: Dr. **Friedmann Alexander**,
 Br 1920 (1921) obv.
 Dr. **Gaál Gustav**, Bp 1893 (1894) okr.
 Dr. **Goldblatt Gejza**, V 1886 (1887) pens.
 obv.
 Dr. **Gottliebová Růžena**, Pr 1932 (1936)
 stom.
 Dr. **Kallós Eugen**, Pr 1933
 Dr. **Reichmann Arnošt**, Pr 1926 (1928)
 pr.
 Dr. **Rothmann Alexander**, Pr 1923
 (1928) obv.
 Dr. **Szabo Ondrej**, Bp 1919 (1924) gyn.
 Dr. **Vinceze Eugen**, Pr 1932 (1936) prakt.
 TRAKOVICE (Hlohovec) Dr. **Fabrický**
Max, V 1905 (1906) p.
 TREBIŠOV: Dr. **Bernasovský Vladimír**,
 Br 1930 (1934) hran. prapor 10)
 Dr. **Gyárfáš František**, Bp 1906 (1908)
 obec. p.
 Dr. **Hönig Mikuláš**, Br 1931 (1935)
 Dr. **Inczinger Vojtech**, Bp 1915 (1918)
 obv. p.
 Dr. **Očereťko Ivan**, Odessa 1914 voj.
 Dr. **Pollák Alexander**, Pr 1923 (1924)
 TRENČ. TEPLÁ (Trenčín) Dr. **Maťoška**
Josef, Pr 1926 obv.
 Dr. **Sohár Jan**, Bo 1926 okr. ČSD.
 TRENČ. TEPLICE Dr. **Arányi Zigmund**,
 Bp 1897 (1912) baln.
 Dr. **Balassa Ignác**, Bp 1904 (1906) baln.
 Dr. **Baxa František**, Pr 1896 (1922) baln.
 nem.
 Dr. **Benedikt Hugo**, Bp 1908 (1910) pens.
 obv.
 Dr. **Bogner Arnošt**, 1927 baln. (Masary-
 kova 27)
 Dr. **Gallia Rudolf**, V 1881 (1885) baln.
 Doc. Dr. **Lenoch František**, Pr 1923
 (1924) baln.
 Dr. **Münz Emil**, Krakov 1893 (1906)
 baln.
 Dr. **Münz Alfred**, Kraków 1928 baln.
 Dr. **Pap Vojtěch**, Bp 1909 (nostr. Prů
 1923)
 Dr. **Reisfeldová Margita**, Br 1934 (1935)
 Dr. **Sterzinger Tankred**, Pr 1922 (1931)
 baln.
 Dr. **Šrobár Vavro**, Pr 1898 (1933)
 Dr. **Weiss Ferdinand**, Br 1926 (1928)
 Dr. **Weiss Leopold**, Bp 1915 (1922)
 TRENČÍN: Dr. **Bátek Adolf**, Bo 1928 nem.
 Dr. **Biermann Ferdinand**, Bp 1914 (1919)
 Dr. **Brežný Eduard**, Bp 1910 (1920)
 úřední
 Dr. **Brichta Jakub**, Bp 1898 prakt.
 Dr. **Brožek Miloš**, Pr. 1934
 Dr. **Bundala Ladislav**, Br 1934 (1936)
 nem.
 Dr. **Čechová Margita**, Br 1934 (1936)
 nem.
 Dr. **Dostál Jindřich**, Pr 1915 (1935) prim.
 nem. dermat. a ven. odd.
 Dr. **Eliáš Josef**, Pr 1924
 Dr. **Englová-Löwyová Valeria**, Pr 1923
 (1930) int.
 Dr. **Flack Alexander**, Br 1926 (1928)

- Dr. **Fränkl Klement**, Bo 1926 (1928) stom.
- Dr. **Fränkl Moric**, V 1898 (1902)
- Dr. **Gočár Timot**, Pr 1928 obv.
- Dr. **Gabányi Juraj**, Pr. 1935 (1937) nem.
- Dr. **Grossmannová Mária**, Pr 1924 (1926) stom.
- Dr. **Hochfelder Desider**, Bo. 1931 (1937) prakt.
- Dr. **Janics Koloman**, Br. 1937 nem.
- Dr. **Kalloš Tibor**, Pr. 1937 nem.
- Dr. **Kocian Jozef**, Pr 1911 (1921) prim. nem.
- Dr. **Kopeček Oldřich**, Pr. 1932 (1937) voj. (Hviezdoslavova ul. 7)
- Dr. **Kovářová-Sázelová Stanislava**, Pr 1919 (1921) ophť.
- Dr. **Löwenbein Josef**, Br 1930 (1935) stom. (Vajnarského 12)
- Dr. **Löwy Bedrich**, Pr 1923 (1925) gyn.
- Dr. **Löwy Eugen**, Pr 1926 (1934) ped. (Masarykovo n. 38)
- Dr. **Matis Ignác**, Br 1922 (1928) prim.
- Dr. **Pollák Emil**, Pr 1920 (1924) obv.
- Dr. **Pollitzer Otto**, Pr 1935 nem.
- Dr. **Rothová-Kendziurová Alžběta**, Pr. 1937, nem.
- Dr. **Rapp Josef**, Br 1934 (1935) nem.
- Dr. **Sázel Jozef**, Pr 1916 (1921) prim. nem.
- Dr. **Schlesinger Otakar**, Br 1929
- Dr. **Singhoferová Margita**, Br 1935 nem.
- Dr. **Smetana Oskár**, Bp 1915 (1919)
- Dr. **Sopronyi Ludevít**, V 1898 (1898) penz. obv.
- Dr. **Steiner Ignác**, 1890 (1931) v. v.
- Dr. **Szold Vojtech**, Pr 1925 (1927) stom.
- Dr. **Šafková-Kopečková Hedvika**, Pr. 1930 (1937) (int. Hviezdoslavova 7)
- Dr. **Šmatkov Ivan**, Bo 1929 (1935) stom. (Pri lesíku 5)
- Dr. **Toman František**, Pr 1914 (1924) p.
- Dr. **Turan Štefan**, Br. 1935, nem.
- Dr. **Ungar Max**, Br 1934 (1936) nem.
- Dr. **Vámoš Bedrich**, Bp 1915 (1919) stom.
- Dr. **Zálešák Jan** Pr 1926 (1936) úř.
- TRHOVÁ HRADSKÁ (Dunajská Streda)
- Dr. **Pécsey Ludevít**, Bp 1920 (1921) obv. z. p.
- TRNAVA: Dr. **Antal Michal**, Bp 1905 (1906) stom.
- Dr. **Bača Vojtech**, Br 1931 nem.
- Dr. **Bachrich Oskár**, Pr 1926 (1928)
- Dr. **Banyai Josef**, Br. 1930 (1937) ot. rhin. lar. (Emerova 1)
- Dr. **Bašus Václav**, Pr 1915 (1923) chef-lék. okr. nem. poj.
- Dr. **Beluš Daniel**, Pr 1925 (1927) okr.
- Dr. **Borecky Cornel**, Pr 1925 (1926) stom.
- Dr. **Csader Jan**, Br 1935 (1936) nem.
- Dr. **Frommer Eduard**, Bp 1886 (1891) p
- Dr. **Fürst Eugen**, V 1893 (1896) obv.
- Dr. **Fundárek Viktor**, Br 1935 (1936)
- Dr. **Furda Juraj**, Br 1934 (1936) stom.
- Dr. **Grossmann Izidor**, Pr 1926 (1928) ped.
- Dr. **Groszwirth Evžen**, Pr 1927 (1934) gyn. (Tyršova ul.)
- Dr. **Gruber Maurus**, Br 1933 (1935), prakt. (Štefánikova 4)
- Dr. **Horecký Alfred**, Br 1921 (1922) lar. rhin. ot.
- Dr. **Hönič Martin**, Bp 1886 (1900)
- Dr. **Chomyszyn Vladimír**, Pr 1921 (1925) m.
- Dr. **Kiss Gejza**, Br 1931 (1933)
- Dr. **Košťál Gustav**, Pr. 1921 (1937) nem., voj. (Hviezdoslavova 1)
- Dr. **Kříž Vladisl.**, Br 1910 voj. (Sereďská 25)
- Dr. **Lénárt Hugo**, Br 1919 (1935) stom., Hviezdoslavova ul.
- Dr. **Lövinger Zigmund**, V 1896 (1899) prim. nem. chir.
- Dr. **Müller Vilém**, Pr 1922 (1925) gyn.
- Dr. **Nadaši Mikuláš**, Br 1924 (1934) chir. prim. nem.
- Dr. **Nyulassy Štefan**, Br. 1929 (1937) ophť. (Emerova 1)
- Dr. **Ochaba Jozef**, Bp 1914 (1922)
- Dr. **Pecháň Alojz**, Br 1922 (1925) int. prim. nem.
- Dr. **Picková-Vézerová Božena**, Pr 1927 (1934) ped., Sokolská 8a.
- Dr. **Preczelmayer Alfred**, Br 1927 stom. (Štefánikova ul.)
- Dr. **Scheffer Josef**, Br 1927 (1936) ped.
- Dr. **Schellerová-Žideková Jaroslava**, Pr. 1926 (1933) ped. (Masarykova 21)
- Dr. **Schick Eduard**, Br 1926 (1931) prakt.
- Dr. **Schiffová Margita**, Br 1934 (1935)
- Dr. **Schwarz Jakub**, Bp 1906 (1907) obv.
- Dr. **Süssmann Filip**, Pr 1925 (1927) derm. ven. nem.
- Dr. **Svatko Robert**, V 1895 okr. pens.
- Dr. **Syrovátka Simeon**, Pr 1928 (1936) neur.
- Dr. **Šuran František**, Br 1932 (1935) nem.
- Dr. **Tomášik Emil**, 1930 (1934) (Masarykova 12)
- Dr. **Vesér Vilém**, 1925 (1934) int., Sokolská 8.
- Dr. **Viršík Jozef**, Bp 1911 (1918) m.
- Dr. **Volčanecký Vladimír**, Bo 1929 (1935) voj.
- Dr. **Weiss Koloman**, Br 1919 (1922) stom.
- Dr. **Žarnovický Pavel**, Bp 1916 (1928) derm. ven., prim. nem.
- TRNOVEC (Šala): Dr. **Petrovič Ambrož**, Br 1932 (1934) obv.
- Dr. **Szabová-Petrovičová Ilona**, Pr 1932 prakt.
- TRSTENA: Dr. **Farkašovský Jan**, Pr 1931 (1935) obv.
- TURČ. SV. MARTIN:
- Dr. **Bilík Josef**, Br 1935 (1936) nem.
- Dr. **Dudek Arnošt**, Pr 1917 (1926) riad. nem.
- Dr. **Halaša Pavel**, Br 1920 stom.
- Dr. **Hoffmann Pavel**, Br 1930 (1935) nem.
- Dr. **Holéczy Albin**, Br 1926 (1930) obec.
- Dr. **Hrdlička Jozef**, Pr 1918 (1921) obv.
- Dr. **Chudějová Leontina**, Br 1932 (1934) nem.
- Dr. **Jarotta Ervín**, Br 1931 (1936) derm. ven. a primář kraj. nem.
- Dr. **Kohn Eugen**, Br 1921 (1926)
- Dr. **Langer Ladislav**, Pr 1925 (1928)
- Dr. **Másarová-Jesenská Marie**, Br. 1932 (1937) ped.
- Dr. **Melnyčuková-Kobyzská Olena**, Pr 1930 (1934)
- Dr. **Piroženko Michal**, Pr 1929 (1929) nem.
- Dr. **Pollák Leo**, Pr 1926 (1929)
- Dr. **Požeský Jozef**, V 1905 (1919) okr.

- Dr. **Radimská-Dudková Ludmila**, Pr 1919 (1927) psych.
- Dr. **Rastvorov Petr**, Br. 1930 (1937) nem.
- Dr. **Reichl Antonín**, Pr 1931 (1934) nem.
- Dr. **Steiner Artur**, Pr 1920 (1922)
- Dr. **Strauss Adolf**, V 1882 (1887) m.
- Dr. **Štepta Klaučo Matěj**, Pr 1932 (1935) stom.
- Dr. **Trokan Jan**, Br 1926 int. primář nem.
- TURŇA N. B. (Moldava): Dr. **Fried Ladislav**, Pr 1929 (1934) prakt.
- Dr. **Steiner Dezider**, Pr 1926 (1928) obv.
- TURZOVKA (Čadca):
- Dr. **Marček Josef**, Pr. 1934
- Dr. **Staneček Adolf**, V 1910 (1918) obv.
- Dr. **Ring František**, Br 1924 (1924)
- TVRDOŠÍN (Trstená): Dr. **Podivinský Eugen**, Pr 1926 (1926) obv.
- UHORSKÁ VES (Malacky) Dr. **Bieronský Gustav**, Pr 1920 (1923) obv.
- UHROVEC (Bánovce):
- Dr. **Selley Josef**, Br. 1921 (1937) obv.
- UJLAK (Třebišov): Dr. **Jakobovič Bartoloměj**, 1929 (1931) obv.
- Dr. **Nikolajenko Grigorij**, Pr 1928 (1932) všeob.
- UJLAK (Nitra) Dr. **Schön Maxmilian**, Pr 1925 (1928) obv. z.
- URMÍN (Nitra) Dr. **Demjén Eugen**, Bp 1899 (1919) obv.
- VAL. BELÁ (Prievdzza) Dr. **Krým Samuel**, Br 1927 (1929) obv.
- VARÍN (Žilina) Dr. **Beňovský Julius**, Bp 1894 (1902) obv.
- Dr. **Pollaček Karol**, Br 1921 (1924) obv.
- VAŽEC (Lipt. Sv. Mikuláš): Dr. **Pullmann Ján**, Br 1928 (1930) obv.
- VELKÁ (Poprad) Dr. **Stern Herman**, Pr 1925 (1930) obv.
- VELKÁ BYTČA Dr. **Červenka Otakar**, Pr 1915 (1918) obv. p.
- Dr. **Holzmann Dezider**, Br 1920 (1921) p.
- Dr. **Politzer Armin**, V 1884 (1885) pens. okr.
- Dr. **Schön Aladár**, Bo 1927 (1929)
- Dr. **Skotnický Štefan**, Bp 1907 (1921) obv. z.
- Dr. **Zlotnikov Naum**, Bo 1927 (1935)
- VELKÁ DOBRÁ (Vranov) Dr. **Szobel Rudolf**, Pr 1926 (1926) obv.
- VELKÁ IDA (Košice) Dr. **Keme Herman Armin**, Bp 1919 (1920) obv.
- VELKÁ SLATINA (Zvolen) Dr. **Lenčí Ján**, Bp 1910 (1911) obv.
- VELKÉ KAPUŠANY Dr. **Gerstl Náthan**, Pr 1925 (1925) p
- Dr. **Rajna Evžen**, Pr 1924 (1936) úř.
- Dr. **Stern Leopold**, Bp 1914 (1919) obv.
- VELKÉ KOSTOLANY (Piešťany) Dr. **Silberer Ižo**, Bp 1909 (1913) obv.
- VELKÉ LEVÁRE (Malacky) Dr. **Haas Julius**, Bp 1912 (1924) obv.
- VELKÉ POLE (Nová Baňa):
- Dr. **Herald Ludevít**, Br 1931 (1935) prakt. obv.
- VELKÉ RÍPŇANY (Nitra): Dr. **Adler Ezechiel**, Bp 1907) stom. a obv. lék.
- Dr. **Grünstein Mikuláš**, Pr 1932 (1935)
- VELKÉ ROVNÉ (Velká Bytča) Dr. **Grünfeld Adolf**, V 1886 (1886) pens. obv.
- Dr. **Skotnický Štefan**, Br 1907 obv. z.
- VELKÝ DIOSEK (Galanta) Dr. **Büchler Gejza**, Bo 1925 (1928) obv.
- Dr. **Krausz Leo**, Bp 1916 (1921) p.
- Dr. **Marmorstein - Krausová Hermina**, Bp 1918 (1921)
- Dr. **Pongracz Arnošt**, Bp 1908 (1910)
- VELKÝ GYREŠ (Kráľ. Chlumec) Dr. **Deák Štefán**, Kluž, 1909 (1920) obv.
- VELKÝ MÁGER (Šamorín) Dr. **Garai Jozef**, Br 1926 obv.
- Dr. **Korai Ludevít**, Pr. 1931, prakt.
- VELKÝ MEDER (Komárno) Dr. **Chemez Pavel**, Pr 1927 (1927)
- Dr. **Kálmán Ladislav**, Pr 1925 (1927) obv. z.
- Dr. **Kemeny Ant.**, 1926 (1932) obv.
- VELKÝ PESSEK (Želiezovce) Dr. **Hönig Zoltán**, 1920 (1932) Br obv.
- VELKÝ ŠARIŠ (Prešov) Dr. **Friedmann Armin**, Bp 1913 (1925) obv. z.
- VONDRÍŠEL (Sp. Nová Ves) Dr. **Brüstel Ján**, v 1897 (1898) pens. obv.
- Dr. **Deutsch Arpád**, Pr 1923 (1924) obv.
- VRÁBLE Dr. **Adler Arpád**, Br 1921 (1922)
- Dr. **Kováč Pinkus**, V 1889 (1889) obv.
- Dr. **Raffmann Julius**, Pr 1924 (1925)
- Dr. **Slugeň Josef**, Pr 1925 (1934) obv.
- Dr. **Zimmer Karol**, Br 1933 (1936) obv.
- VRBOVCE (Senica) Dr. **Herškovič Ferdinand**, Pr 1926 (1928) m.
- VRBOVÉ (Piešťany) Dr. **Bazal Jozef**, Pr 1913 (1923) obv.
- Dr. **Grünwald Samuel**, Bp 1928 stom.
- Dr. **Hasenberg Karol**, V 1888 (1888)
- Dr. **König Elemer**, Pr 1926 (1927) stom.
- VRBOVKA (Modrý Kameň): Dr. **Strnisko Arpád Štefan**, Br 1929 (1931)
- VRANOV: Dr. **Atlas Eliáš**, Br 1923 (1925) voj.
- Dr. **Engel Eugen**, Br 1920 (1921) obv.
- Dr. **Landesmann Arnošt**, Pr 1926 (1929)
- Dr. **Moskovits Josef**, Pr 1927 (1933) (v láz. sezoně v Karl. Varech)
- Dr. **Steinbach Mikuláš**, Pr 1924
- VRÚTKY (Turč. Sv. Martin) Dr. **Brichta Arnold**, Bp 1888 (1901) obv.
- Dr. **Freundlich Valter**, Pr. 1933 (1937) stom.
- Dr. **Jagla Emil**, Br 1931 (1936) p. a žel.
- Dr. **Porjesz Emil**, Br 1921 (1922)
- Dr. **Pulmann Desider**, Br 1930 (1934) žel.
- VYČAPY OPATOVCE (Nitra) Dr. **Varšányi Julius**, Br 1920 (1922) obv.
- VYHNE (o. Nová Baňa):
- Dr. **Szittyay Zoltán**, Br 1935 (1936) prakt.
- VYSOKÁ N. KYS. (Čadca) Dr. **Gucalov Alexander**, Br 1930 (1933) obv.
- VYŠNÉ HAGY (Lipt. Sv. Mikuláš):
- Prof. Dr. **Šimon Josef**, Pr 1921 (1935), sanatorium
- VYŠNIE RUŽBACHY (Stará Lubovňa):
- VYŠNÝ BLH (Feleďánc)
- VYŠ. RADVAŇ (Medzilaborce): Dr. **Kalfusz Šimon**, Pr 1927 obv.
- VYŠNÝ SVIDNÍK (Stropkov) Dr. **Reich David**, Bp 1916 (1919) obv.
- ZÁKAMENÉ (Dolný Kubín) Dr. **Friedmann Moric**, Pr 1926 (1931) obv.
- Dr. **Seidler Armin**, Pr 1924 (1925) obv. z.
- ZBOROV (Bardejov)
- Dr. **Kaufmann Izák**, Bp 1919 (1928) obv.
- Dr. **Jaciv Laurentij**, Pr 1929 (1932) prakt.
- ZEMIANSKÁ OLČA (Komárno): Dr. **Roth Ferdinand**, Pr 1925 obv.

ZEMNÉ (Komárno): Dr. **Waldhauser Michal**, Br 1920 obv.

ZLATÉ MORAVCE: Dr. **Balášy Gejza**, Bp 1891 (1893) obv.

Dr. **Bender František**, Pr 1929 (1937) zást. ředitele kraj. nemocnice

Dr. **Berkeš Eugen František**, Br 1935 nem.

Dr. **Feldmann Herman**, Bp 1917 (1920) p.

Dr. **Grünwald Arpád**, Pr 1924 (1924)

Dr. **Lukáči Ludevít**, Pr 1925 (1929) okr.

Dr. **Mráz Ludevít**, Br 1926 (1929) obv.

Dr. **Töröková Alžběta**, Pr 1933 nem.

Dr. **Végh Zoltán**, Br 1935 nem.

ZLATNA (Komárno): Dr. **Konta Štefan**, Pr 1934 (1937)

Dr. **Weisz Samuel**, Bp 1912 (1913) obv. p.

ZLIECHOV (Ilava): Dr. **Ivanov Alexander**, obv. z.

ZOHOR (Bratislava) Dr. **Bayer Adolf**, Pr 1914 (1920) obv.

ZVOLEN: Dr. **Grünmann Alfréd**, Pr 1924 (1927) voj.

Dr. **Janovitz Aladár**, Br 1921 (1921) p.

Dr. **Kartal Štefan**, Pr 1925 (1932) chirg.

Dr. **Kemeny Ladislav**, Pr 1927 (1928) stom.

Dr. **Lembovič Ivan Fr.**, Pr 1928 (1931)

Dr. **Luczy Gustáv**, Bp 1898 (1905) m.

Dr. **Oppenheimer Zigmund**, Bp 1902 (1904) žel.

Dr. **Reiss Moric**, Bp 1890 (1908) okr.

Dr. **Stein Albert**, Pr 1930 (1934) prakt.

Dr. **Weiss Armend**, Bp 1916 (1924) roentg.

Dr. **Wittmann Karol**, Pr 1927 (1929) úřední

Dr. **Žilinčan Tlbor**, Br 1925 (1928) obv.

ZVOLENSKÁ SLATINA (Zvolen): Dr. **Lenčí Jan**, Bp 1910 obv. O. N. P.

ŽABOKREKY N. NITR. (Topoľčany)

Dr. **Petrikovits Koloman**, Bp 1899 (1905) pens. okr. obv. z.

ŽARNOVICA (Nová Baňa) Dr. **Kaldrovits Ondrej**, Bp 1897 (1902) obv.

Dr. **Porjes Armin**, Bp 1912 (1924) obv.

ŽDÁŇA (Košice) Dr. **Jonap Samuel**, Pr 1924 (1936)

Dr. **Malmoš Maximilian**, Bp 1893 (1895) pens. okr. v. v.

ŽELEZNÍK (Revúca): Dr. **Balogh Vojtěch**, Pr 1933 (1937)

ŽELIEZOVCE Dr. **Holzer Benedikt**, Pr 1920 (1923) p.

Dr. **Možáry Jozef**, Pr 1927 (1929) obv. p.

Dr. **Plesz Zigmund**, Bp 1912 (1923) okr.

ŽILINA: Dr. **Babušek Alexander**, Bo 1930 (1933) (ul. Jána Bottu č. 49)

Dr. **Celec Juraj**, Pr 1926 (1929) okr.

Dr. **Fábry Jan**, 1928 (1932) nem. (Štefánikovo n. 4)

Dr. **Feldmann Ludevít**, Bo 1922 (1922) všeob.

Dr. **Fodor Rudolf**, V 1895 (1913) stom.

Dr. **Frischer Mikuláš**, Pr 1936 nem.

Dr. **Gross Eugen**, Bp 1912 (1914)

Dr. **Grossmannova-Spitzerová Alžběta**, Pr 1922 ped.

Dr. **Hoffmann Jozef**, V 1890 (1900) okr. pens.

Dr. **Jakubovič Móric**, V 1895 (1935), Moyzésova 6.

Dr. **Kahánek Jindřich**, Bo 1934 (1936) voj. (Palackého 1405)

Dr. **Kardoš Alexej Juraj**, Br 1935 nem.

Dr. **Kardoš Ignác**, Bp 1908 (1911) obv.

Dr. **Klein Dezider**, Pr 1924 (1925) stom.

Doc. Dr. **Klein František**, Br 1926 (1934)

Dr. **Kohn Ervin**, Pr 1925 (1928) int.

Dr. **Korž Vladimír**, Br 1929 (1936) pulm.

Dr. **Krajčovič Frant. Alois**, Pr 1934, nem.

Dr. **Langfelder Otto**, Bp 1913 (1926) dermat.

Dr. **Lengyel Oskár**, Bp 1910 (1922) stom.

Dr. **Lengyel Zoltán**, Pr 1922 (1924) dermat. ven.

Dr. **Lippner Jozef**, Br 1923 (1925) stom.

Dr. **Mykytynský Dimitrij**, Pr 1928 (1930) voj.

Dr. **Orvan Eduard**, Bp 1893 (1898) ved. p.

Dr. **Orvák Ernest**, Pr 1924 (1925) stom.

Dr. **Pollák Robert**, Pr 1921 (1924)

Dr. **Redner Josef**, Pr 1926 (1932) nem.

Dr. **Schlesinger Albert**, Bp 1919 (1922)

Dr. **Singer Eugen**, Pr 1923 (1929) por. a gyn.

Dr. **Spanyol Vojtech**, Bp 1907 (1914) ophth. riad. nem.

Dr. **Spitzer Šimon**, Pr 1922 (1924) žel.

Dr. **Stein Alexander**, Br 1936 nem.

Dr. **Stippel Hubert**, Pr 1912 (1929) voj.

Dr. **Šujanský Ladislav**, V 1892 (1921) obv. z.

Dr. **Tibenský Eduard**, Br 1933 nem.

Dr. **Treutler Adolf**, Pr 1934 (1935) nem.

Dr. **Volencová Věra**, Pr 1932 (1935) nem.

Dr. **Weil Artur**, Bp 1915 (1920)

Dr. **Weiss Herman**, Bp 1909 (1924) rönt.

Dr. **Weisslovitz Otto**, Pr 1936 nem.

Dr. **Weisová Alžběta**, Pr 1925 (1928) ophth.

PODKARPATSKÁ RUS.

UŽHOROD HL. MĚSTO Dr. **Bárta Vilém**, V 1890 okr. pens. (Duchnovičova 3)

Dr. **Beerman Armin**, Pr 1923 (v láz. sez. ve Frant. Lázních)

Dr. **Bloch Jindřich**, Bp 1907 prim. nem. (Lva Tolstého 56)

Dr. **Böhm Josef**, Pr 1934 (1936) nem.

Dr. **Braščajko Antonín**, Pr 1926 nem. (Roškovičovo 20)

Dr. **Braščiuková Selanská M.**, Pr 1925 nem. (Roškovičovo 20)

Dr. **Braun Alexander**, Pr 1927 (Masa-rykovo 40)

Dr. **Černý Jan**, Bo 1934 (1936) (Tyršovo nábr. 12)

Dr. **Dolinay Nikolaj**, Bp 1918 prim. (Luč-kajová 3)

Dr. **Dvorský Ladislav**, Pr 1899 voj. (Ber-čeni 8)

Dr. **Dziuban Martin**, Pr 1919 prosektoř bakteriolog v. v. měst. nem.

Dr. **Fedinec Alexander**, Pr 1924 (1936) primář chir. odd.

Dr. **Feldmann Evžen**, Pr 1923 dermat. ven. (Rakociho 14)

Dr. **Fodor Mikuláš Mór.**, Pětikostelí 1927 (nostr. Prň 1931) nem. (Kapušanská 16)

Dr. **Frost Konstantin**, Bo 1923 ophth. lar. rhin. ot. dermat. (Rašínova ul. 3)

Dr. **Fukala Bonifác**, Pr 1912 voj. (Ka-zincého 10)

Dr. **Fukalová-Pacalová Sidonie**, Pr 1921 stom. (Kazincého 10)

- Dr. **Gabor Jan**, Bp 1915 stom. (Rašínova ul. 2)
- Dr. **Gal Arnošt**, Pr 1924 lar. rhin. ot. (Duchnovičova 1)
- Dr. **Gojdič Štěpán**, Pr. 1928 obv. (Kapušanská 18)
- Dr. **Hackel Alexander**, Bp 1897 prim. (Sobranecká ul. 3)
- Dr. **Hadžegová-Koscejová Blanka**, Pr 1931 (1936) ped. (Kapitulní 23)
- Dr. **Hajšínek Adolf**, Pr 1913 voj. (Roškovičovo 28)
- Dr. **Havaš Mor.**, Pr 1924 (Fencikovo n. 5)
- Dr. **Hercz Mor.**, Bp 1890 obv. žel. (Rakociho č. 6) pens.
- Dr. **Holly Emerich**, Pr 1925 dermat. ven. Korjatovičovo 15)
- Dr. **Homičkov Vladimír**, Bp 1906 stom. (Žatkovičovo 8)
- Dr. **Katz Evžen**, Pr 1931 sek. nem. (Kapušanská 16)
- Dr. **Keletiová Alžběta**, Pr 1931 (1935) ped., Mukácsyho 1.
- Dr. **Kellner Abraham**, Pr 1929 Kr. sek. nem. (Novákova 30)
- Dr. **Kerekeš František**, Pr 1931 (1935), Korjatovičovo nám. 31
- Dr. **Kerekeš Štěpán**, Bp 1887 (Korjatovičovo 31)
- Dr. **Klan Jan**, Pr 1930 nem.
- Dr. **Klein Josef**, Pr 1929 (1936) prakt. (Masarykovo nám. 8)
- Dr. **Kleinberger Emerich**, Pr 1930 (1935) (Malomostecká 4)
- Dr. **Klícha Karel**, Pr. 1935 (1937) ústavní
- Dr. **Kratochvíl Emanuel**, Pr 1903 nem.
- Dr. **Kugajevský Severius**, Pr 1929 voj. (Podhradská 58)
- Dr. **Kuhner Max**, V 1916 (Kapušanská ul. 3)
- Dr. **Kutka Vojtěch**, Pr 1927 (1936) dermat. ven.
- Dr. **László Julius**, Br 1919 (Munkačího 8)
- Dr. **Lebovič Ludvík**, Pr 1934 nem.
- Dr. **Lendvay Vilém**, Bp 1912 gyn. (Rašínova 9) zdrav. kom. okr.
- Dr. **Lorber Ladislav**, Pr 1922 opht. (Rašínova 5)
- Dr. **Löwy Evžen**, Pr 1936 nem.
- Dr. **Mandel Mor.**, Bp 1910 (Kazinciho 5)
- Dr. **Mikulaninec Štěpán**, 1927 (1933) prakt. (Rakociho ul. 4)
- Dr. **Mogilnická Olga**, Pr 1933 nem. (Střelnická 4)
- Dr. **Molčani Josef**, Pr 1934 (1936) nem.
- Dr. **Moskovits Albert**, Pr 1934 nem. (Kapušanská 12)
- Dr. **Moškovič Samuel**, Pr 1935 (Minajská ul. 28)
- Dr. **Nezdeľská-Hrabarová Helena**, Pr 1928 (Raškovičovo 22)
- Dr. **Nemec Velemír**, Br. 1919, ředitel st. babské školy (Žatkovičovo nám. 9)
- Dr. **Novák Josef Vratislav**, Pr 1904 voj. (Divisní nem. 12 Druget. 19)
- Dr. **Novák Ondřej**, Bp 1872 penz. řed. bab. školy (Tichá 1)
- Dr. **Oesterreicher Aladar**, Bp 1913 ped. (Roškovičova 2)
- Dr. **Pelech Julian**, Št. Hradec 1915 (nostr. Prů 1928) (Fencikovo 5) m.
- Dr. **Pereles Bedřich**, Pr. 1921 zdrav. kom. (Drugetovo 12)
- Dr. **Perelesová-Feldmanová Marketa**, Pr 1926 (Drugetovo 12)
- Dr. **Petrecký Peter**, Pr 1928 ass. školy pro por. assist.
- Dr. **Pinta Alois**, Pr 1902 vrch. zdrav. rada zem. úřadu, předn. zdrav. odd. (Silvajová 6)
- Dr. **Pollacek Vilém**, Pr 1925 ped. (Korjatovičovo 15)
- Dr. **Rac Ludvík**, Bp 1894 prim. v. v. (Lva Tolstého 4)
- Dr. **Ravyčová-Janiševská Hana**, Pr 1930 (1936) prakt. (Bařova pasáž)
- Dr. **Reinicz Ladislav**, Pr 1924 gyn. (Pod Kopečkem 28)
- Dr. **Reisman Arnold**, Bp 1893 obv. (Kazinciho 7)
- Dr. **Rojkovič Dionis**, nem.
- Dr. **Rozsa Julius**, Bp 1915 (Rašínova 2)
- Dr. **Reinitz Melichar**, Pr 1925 (1934) (Masarykovo nám. 24)
- Dr. **Sakač Evžen**, Br 1936 nem.
- Dr. **Seidner Julius**, Pr 1927 (1932) ot. rhin. lar. (Korjatovičovo nám. 7)
- Dr. **Schwarz Desider**, Bp 1923 stom. (Korjatov. 8)
- Dr. **Schwimmer Jindřich**, Pr 1927 (Malomostecká 4)
- Dr. **Siničin Boris**, Bo 1926 ven. dermat. (Rašínova 11)
- Dr. **Slezák Otakar**, Pr 1920 (1930) pol. (Pod kopečkem 22)
- Dr. **Somogi Michal**, Pr 1934 (1936) nem.
- Dr. **Srb Rudolf**, Pr 1906 (div. nemocnice č. 12, Švehlova ul. 4)
- Dr. **Szász Arnold**, Pr 1926 (1931) int. (Rašínova 4)
- Dr. **Szekely Vojtěch**, Bp 1912 stom. (Duchnovičova 11)
- Dr. **Szendrij Štěpán**, Pr (Korjatovičovo 17)
- Dr. **Szöke Andor**, Pr 1925 (Pod Kopečkem 4)
- Dr. **Sereghy Alexander**, Bp. 1915 (1937) nem.
- Dr. **Toman Václav**, Pr 1915 úřední (Jateční ul. 16)
- Dr. **Verteš Alexander**, Bp 1914 stom. (Rašínova 3) m.
- Dr. **Weisz Julius**, Pr 1932 (1934) nem.
- Dr. **Weiss Karel**, Pr 1919 (Malomostecká 2)
- ANTALOVCE (Užhorod) Dr. **Ivanov Vladimír**, 1908 Moskva (1934) obv.
- Dr. **Sochocká-Vergunová Olga**, obv. z ARDOV ČERNÝ (Sevluš) Dr. **Putz Evžen**, Bp 1917 obv.
- ARDOVEC (Sevluš): Dr. **Voronov Jan**, obv. z.
- BATĚVO (Berehovo): Dr. **Buzinkay Pétr**, Bp 1919 (nostr. Pr 1923)
- Dr. **Grünfeld Alexander**, Bp 1897, obv.
- Dr. **Roth Aladár**, Pr 1931 (1934) žel.
- BEREHOVO: Dr. **Berman Ernő**, Pr 1925 gyn.
- Dr. **Bicko Julius**, Pr 1933 nem.
- Dr. **Braunová Amalie**, Pr. 1922
- Dr. **Csank Vojtěch**, Bp 1889 m.
- Dr. **Erdei Aladár**, Br 1922 stom.
- Dr. **Farkas Sandor**, Bp 1912 dermat. ven.
- Dr. **Fried Nandor**, Bp 1914 obv.
- Dr. **Frisch Moric**, Pr 1933 (1935)
- Dr. **Fuchs Ludvík**, V 1923 nostr. Pr. 1924 p.
- Dr. **Humecký Leontij**, Pr 1936 nem.

- Dr. **Chromáková Marie**, Pr 1934 (1935) nem.
- Dr. **Jakuboviczová Růžena**, Pr 1926 ped.
- Dr. **Kampy Emilián**, Pr 1933 nem.
- Dr. **Kertes Andr **, Pr 1928
- Dr. **Kleinov-Mandelov Aranka**, Pr 1921
- Dr. **Koppenstein Arnořt**, Hamburg 1904 (1936) nem.
- Dr. **Korach Eugen**, Pr 1929 (1936) nem.
- Dr. **Linner Bartaln**, Bp 1911 chir. prim. nem.
- Dr. **Lukcs Elemr**, Pr 1924 (1935) nem.
- Dr. **Mandel Sandor**, Bp 1917 int.
- Dr. **Mermelstein Ede**, Pr 1927 stom.
- Dr. **Mogilnick Vladimr**, Pr 1935 nem.
- Dr. **Moskovics Ben**, Bo 1925
- Dr. **Neuwelt Josef**, Bp 1919 p.
- Dr. **Pikkelov Blanka**, Pr 1935 (1936)
- Dr. **Pretzelmayer Arnořt**, Pr 1928 (1931) (Rusk ul. 4) obv.
- Dr. **Sgh Sndor**, Pr 1926 stom.
- Dr. **Sgh Simon**, Bp 1914
- Dr. **Salomon Alexander**, Pr 1932 (1936) nem.
- Dr. **Slomovi Jindřich**, Pr 1927 m.
- Dr. **Solt Arpd**, Pr 1921 opht. lar. ot.
- Dr. **Stachovski Nikolaj**, Varřava 1903 obv. z.
- Dr. **Steinberger Aladr**, Pr 1925
- Dr. **Szekely Vojtch**, Bp 1899 int. prim. nem.
- Dr. **Vesel Svatopluk**, Pr 1921 prim. řed. nem.
- Dr. **Waisbecker Julius**, Bp 1898
- Dr. **Weishaus Mor**, Pr 1924
- Dr. **Zloczk Julius**, Pr 1930 (1936) prakt.
- Dr. **Zsigmond Hubert**, Bp 1910
- BILKY (Irřava): Dr. **Engel Herman**, Pr 1924 obv.
- BOGDAN (Rařovo):
- Dr. **Svtovidov Michal**, Pr 1924 obv.
- BUřTINA (Tařovo): Dr. **Davidovi Pavel**, Pr 1923 obv.
- INADIEVO (Svalava) Dr. **Bojko Ivan**, Pr 1927 obv.
- DOVHE (Irřava): Dr. **Odarenko Alex**, Pr 1924 (1935) obv.
- DRAHOVO (Chust) Dr. **Gottlieb Zoltn**, Bp 1912
- Dr. **Vasiliev Ivan**, Charkov 1902 obv. z.
- DUBOV (Tařovo): Dr. **Grnbaum Ludvk**, Pr 1926 (1933) obv. z.
- DUBRINI (Perein) Dr. **Ravy Mikulř**, Moskva 1900 prakt
- FRIDEřOVO (Mukaevo) Dr. **Mogilnickij Jaroslav**, Rostov n. D. 1921 (1934)
- HORYNEVO (Chust) Dr. **Rosner Adolf**, Pr 1927 obv.
- CHUST Dr. **Erpf Otto**, Bp 1914 roentg (Korjatoviovo 1)
- Dr. **Frischmann Alexander**, Pr 1931 (1933) stom. (Slavjansk 47)
- Dr. **Jozovi Israel**, Pr 1928 (1931) obec.
- Dr. **Kaljuřn-Babynov Irena**, Pr 1930 (1936)
- Dr. **Klein Albert**, Br 1922
- Dr. **Klein Maximilian**, Pr 1927
- Dr. **Lakatoř Emerich**, Bp 1899 vzeņsk lkař (Korjatov. nm.)
- Dr. **Muratov Raina**, Pr 1930
- Dr. **Rappaport Zoltn**, Pr 1926 stom. (Svobody 16) Pr.
- Dr. **Rychlo Ivan**, Pr 1914 (1933) int.
- Dr. **Trubcek Josef**, Pr 1920 okr. (Krsn ul. 22)
- Dr. **Wassermann řimon**, Bp 1904 stom. (Slavjansk)
- Dr. **Weisz Mrtin**, Pr 1926 (Svobody 3)
- Dr. **Zarzycki Bohdan**, V 1910 voj.
- IRřAVA: Dr. **Bokřay Julius**, Pr 1928
- Dr. **Foschenbauer Svatomr**, Pr. 1932 (1934) redn
- Dr. **Markovs Markus**, Bp 1915 obv.
- IZKA (Volov):
- JASINA (Rařovo) Dr. **Bach Rudolf**, Bp 1919 řel. p.
- Dr. **Fuchsov-Burřikov Anna**, Pr 1927 (1936)
- Dr. **Tendler Simon**, Pr 1928 obv.
- KOSINO (Bereřovo) Dr. **Naay Ondřej**, Bp 1896 obv.
- Dr. **Samolovi Josef**, Pr 1931 (1932) obv. z.
- KRLOVO N. T. (Sevljuř) Dr. **Holubec Evřen**, Pr 1925 řel. obv.
- Dr. **Sternberg Ills**, Pr 1921 stom.
- KUřNICE (Irřava): Dr. **Batory Jiř**, Pr 1930 (1933) obv. z.
- LJUTA (V. Berezny): Dr. **Nevick Dionis**, Bo 1391 (1936) prakt.
- MAJDN (Volov) Dr. **Klujev Jiř**, Dorpat Rusko 1915 obv. z.
- MUKAEVO MSTO Dr. **Auspitzov Blanka**, Pr 1925 ped. (Rkoczy ul. 10)
- Dr. **Braunov Terezie**, Pr 1926 prakt.
- Dr. **Farbenblum Josef**, Pr 1927 dermat. ven.
- Dr. **Fasselov Markta**, Bo 1928 (1933) opht.
- Dr. **Fenyves Albert**, V 1889 nm. (Mihly 2)
- Dr. **Frankov Elena**, Pr 1932 (1933) nem.
- Dr. **Frantl Josef**, Pr 1916 ved. lkař stt. dt. domova
- Dr. **Fried Aladr**, Bp 1896 (Masarykova 30)
- Dr. **Friedmanov-Guthov Markta**, Pr 1926 (1932) ped.
- Dr. **Frediov-Bartanyov**, Pr. 1936 nem.
- Dr. **Grosz Ferdinand**, Bp 1918 (Mihly 1)
- Dr. **Grnbaum Ludvk**, Pr 1926 (Horodřska 20)
- Dr. **Halmoř Desz**, Bp 1919 stom. (Komenskho 10)
- Dr. **Hanzlov Marie**, Bo 1934 nem. Sttn dtřsk domov
- Dr. **Havař Leo**, Pr 1922 (Horock 5)
- Dr. **Herz Frant**, Pr 1927 (1932) roent.
- Dr. **Jasncukov Daniela**, Pr 1929 (1936) stom. (Korjatoviova 20)
- Dr. **Just Evřen**, Bo 1931 nem.
- Dr. **Kakljugin Petr**, Bo 1924 lar. rhin. ot. (Novoselsk 10)
- Dr. **Kaplony Mořic**, Br. 1921, prakt.
- Dr. **Katz Emil**, Pr 1927 (1932) (Masarykova 33)
- Dr. **Katz Jakub**, Br 1923 (Masarykova 13)
- Dr. **Kereanin Ilja**, Pr 1926 m. (Munkci 2)
- Dr. **Korolevsk Jakob**, Bo 1927 (1934)
- Dr. **Koudelka Jaroslav**, Br 1927 ort. (Nedeczegova 20)
- Dr. **Kryže Evřen**, Pr 1921 ved. lkař poradny „Nařim dtem“ (Novoselsk 31)
- Dr. **Lnczy Tomř**, Pr 1934 nem. (Jasnsk 54)
- Dr. **Lszlo Julius**, Br 1920 (1936) obv.
- Dr. **Lukcz Vojtch**, Br 1931 nem.
- Dr. **Margulies Heřman**, Pr. 1936 nem.
- Dr. **Mařek Jan**, Pr 1914 (Masarykova 16) zdrav. rada

- Dr. **Mašková Marie**, Pr 1921 stom. (Masarykova ul. 37)
- Dr. **Meisels Ladislav**, Pr 1925 nem. (Masarykova 24)
- Dr. **Mogilnický Vladimír**, Pr 1935 nem.
- Dr. **Moškovič Miksa**, Bp 1911 stom. (Biskupská 6)
- Dr. **Nagy Alexander**, nem.
- Dr. **Pejše Václav**, Pr 1917 řed. státní nemocnice
- Dr. **Peter Zoltán**, Bp 1919 derm. ven. (Nedeczey ul. 8)
- Dr. **Rosner Tibor**, Bp 1912 chir. gyn. (Korjatovičova 7) maj. sanatoria
- Dr. **Růžicka Alois**, Pr 1912 chir. (Drugetova 5)
- Dr. **Seviora Evžen**, Pr 1932 (1934) nem.
- Dr. **Schmidt Robert**, Pr 1906 (1922) vel. voj. nem.
- Dr. **Schreiber Hugo**, Pr 1931 (1936) ot. rhin. lar. (Duchnovičova 32)
- Dr. **Simonová Charlota**, Pr. 1927 (1937)
- Dr. **Singer Andor**, Pr 1926 stom. (Masarykova)
- Dr. **Spiegel Simon**, Pr 1920 (Masarykova 41)
- Dr. **Steinberger Alexander**, Pr 1925 stom.
- Dr. **Sternbach Vilém**, Bp 1915 (Mihály 7)
- Dr. **Sušková Věra**, Pr 1929 (1933) nem.
- Dr. **Szekely Emerich**, Bp 1910 obv. (Masarykova 37)
- Dr. **Šalamon Pavel**, Pr 1922 obv. z.
- Dr. **Tulipán Andor**, Pr 1923 (Komenského 2)
- Dr. **Ulmann František**, Pr 1923 derm. ven. (Malohorská 4)
- Dr. **Velšková - Starostová Milena**, 1920 stom.
- Dr. **Vykydal Metoděj**, Bo 1932 (1933) nem.
- Dr. **Weinberger Hynek**, Pr 1928 (1932) int. (Komenského 11)
- Dr. **Weinberger Ladislav**, Pr 1927 stom. (Rákoczy 12)
- Dr. **Weinberger Oskar**, Br 1920 (Horodská 1)
- Dr. **Wittenberger Mikuláš**, Pr 1934 (1935) nem.
- Dr. **Zinger Dezider**, Pr 1921 (Masarykova 49)
- NANKOVO (Chust): Dr. **Konoplec Jakub**, Charkov 1915 (1936) prakt.
- NEREŠNICE (Tačovo) Dr. **Ter Manuellianc Mikuláš**, Pr 1926 obv.
- NIŽNÍ APŠA (Tačovo): Dr. **Hajvoronský Ivan**, obv. z.
- NIŽ. SINEVÍR (Volové) Dr. **Kachiani Kallistrat**, Oděsa 1914 (1934)
- NIŽNÍ VERECKY (Svalava): Dr. **Litov Štěpán**, Pr 1925 (1932) zást. obv.
- PEREČÍN: Dr. **Rosenberg**, Bp 1896 okr. v. v. obv.
- Dr. **Studenýi Alexandr**, Pr 1929 (1932)
- PETROV (Sevluš): Dr. **Schwartz Jindřich**, Pr 1933 (1934)
- POLJANA (Svalava): Dr. **Kejzerov Nikolaj**, Moskva 1898 obv. z.
- POROŠKOV (Perečín): Dr. **Šandor Josef**, Pr 1925 (1936)
- RACHOVO Dr. **Abisch Martin**, Pr 1926 obv.
- Dr. **Andor Samu**, Bp 1909 stát. lesní lékař
- Dr. **Maximovičová-Balamutová Vera** Pr 1930 (1936) prakt.
- Dr. **Světovidová - Šimoněnková Irena**, Pr 1927 (1935) stom.
- Dr. **Šefčík Štěpán**, Bp 1918 okr.
- RAKOŠÍN (Mukačevo) Dr. **Rosenfeld Vojtěch**, Pr 1931 (1933) obv. z.
- ROZVIGOVO (Mukačevo): Dr. **Katz Jakub**, Pr 1923 obv.
- Dr. **Schönfeld Alexander**, Pr 1928 obv.
- SEKERNICE (Chust): Dr. **Nitc Jiří**, Pr 1930 (1935) z. obv.
- SEREDNÉ (Užhorod): Dr. **Gerber Leonhard**, Pr 1928 (1930) obv.
- Dr. **Kálman Béla**, Bp 1881 okr. v. v.
- SEVLUŠ: Dr. **Berger Mozes**, Pr 1926
- Dr. **Freilich Samuel**, Pr 1923 obv.
- Dr. **Gruberová Alžběta**, Pr 1929 stom.
- Dr. **Györfy Julius**, Pr 1934 (1936) nem.
- Dr. **Huměnik Leonid**, Pr 1931 (1936) nem.
- Dr. **Josipovič Ignác**, Bp 1916 p.
- Dr. **Kanyuk Mikuláš**, Pr 1935 nem.
- Dr. **Lesman Evžen**, Bp 1912 stom.
- Dr. **Magyar Ladislav**, Pr 1928 stom.
- Dr. **Mareček Antonín**, Pr 1914 (1930) úřední
- Dr. **Maximov Dimitrij**, Pr 1933 (1934) nem.
- Dr. **Neufeld Bela**, Pr 1926 (1931) int.
- Dr. **Pidmalivskij Nikolaj**, Pr 1936 nem.
- Dr. **Ringenberg Pavel**, Moskva 1916, prakt.
- Dr. **Rokický Štefan**, Br 1930 (1932) nem.
- SINEVÍR (Volové):
- SLATINSKÉ DOLY (Rachovo) Dr. **Hartmann Artur**, Pr 1927 (1932) nem.
- Dr. **Jobák Michal**, Pr 1932 (1934)
- Dr. **Padlička Štefan**, Bo 1931 (1933)
- Dr. **Salpetr Nachman**, Pr 1922 obv.
- STAVNA (V. Berezny) Dr. **Koniskaja Žofie**, Oděsa 1919 obv. z.
- SVALAVA Dr. **Fatán Ivan**, Pr 1934 okr.
- Dr. **Kahn Josef**, Pr 1928 (1934) prakt.
- Dr. **Litvin Leon Theodor**, 1928 (1934) obv.
- Dr. **Rizdorfer Mikuláš**, Pr 1927 obv.
- TAČOVO Dr. **Grünstein Ludvík**, Pr 1927 obv. z.
- Dr. **Kellermann Ferdinand**, Br 1921 p.
- Dr. **Rathová Lya**, Pr 1929 stom.
- Dr. **Vaszko Štěpán**, Bp 1912 (1932) okr.
- TEREBLA (Tačovo):
- TEREŠVA (Tačovo) Dr. **Klein Ludvík**, Pr 1928 (1931) obv.
- TURJA REMETE (Perečín) Dr. **Lustig Arnošt**, Br 1920 obv.
- UHLA (Tačovo):
- UŽČORNÁ (Tačovo):
- VÁRI (Berehovo) Dr. **Hončarenko Antonín**, Kijev 1915 nostr. Pr 1926 obv. z.
- VOLOŠANKA (V. Berezny): Dr. **Klučko Petr**, Kyjev 1916, obv.
- VOLOVEC (Svalava): Dr. **Litwin Leo Theodor**, Pr 1928 (1934) obv.
- VOLOVÉ: Dr. **Jarockij Jiří**, Br 1931 (1936)
- Dr. **Marton Evžen**, Bp 1908 okr. zdrav. rada
- Dr. **Prokofij Nikotin**, Br 1932 (1936) prakt.
- Dr. **Singer Josef**, Pr 1932 (1934) obv. z.
- VELKÁ KOPANÁ (Sevluš): Dr. **Smirnov Alexander**, Br 1932 (1935)
- VEL. BEREZNY: Dr. **Braun Josef**, Pr 1922 (Masarykova ul.)
- Dr. **Gerendáši Alexander**, Pr 1930 (1932) obv.
- Dr. **Händler Emerich**, Bp 1913 obv.

Dr. **Sternberg Julius**, Pr 1927 (Masa-
rykova)
V. **BOČKOV** (Rachovo)
Dr. **Neumann Filip**, Pr 1917
Dr. **Samek Pavel**, Pr 1923 obv.
V. **DOBROŇ** Dr. **Rosenstein Armin**, Pr
1922 obv.
V. **KOMJATY** (Sevluš) Dr. **Spendiarov
Semen**, Pr 1928 obv. z.
V. **LUČKY** (Mukačevo)
V. **PAĽAĎ** (Sevluš)
V. **RAKOVEC** (Sevluš) Dr. **Stelmachovič
Anatol**, Moskva 1918 (nostr. Pr 1935)
obv. z.

VÝLOK (Sevluš) Dr. **Burger Vojtěch**,
Br 1921 obv. z.
Dr. **Rosner Herman**, Pr 1926
VYŠKOVO n. Tisou (Chust): Dr. **Gross-
mann Herman**, Pr 1927 stom.
Dr. **Grünberger Alexander**, Pr 1925 obv.
z.
VYŽ. VYŽNICE (Mukačevo):
ZAHATĚ (Iršava): Dr. **Doněc Jiří**, Pr 1928
obv. z.
ZÁLUŽ (Mukačevo) Dr. **Chvostovský
Vsevolod**, Pr 1926 obv.
ZAŘIČI (pp. Dubrniče)
ZDEŇOVO (Svalava): Dr. **Jasinický
Julián**, Pr 1929 (1935) prakt. obv. z.

„Tamy-Závody“

A. Tauchmann a spol.
Vratislavice u Liberce

vyrábějí ve smyslu vlád. nař. čís. 377/20
Sb. z. a nař. pod. čís. 42.404/37 povolené

Tamy-Polévky

(Balení na 3 talíře polévky),

jež vzhledem k rozmanitým pří-
sadam skýtají

chutnou polévku.



Jsou pro svoji dobrou chuť
v naší republice co nejlépe
zavedeny.

297

Jakostní značka cikorka **HANAČKA**



252

**Značka
dobré
kuchyně**

Polévkové koření
Lada - **Special**

287

X.
NAKUPNÍ PRAMENY

Velimské kakao.

246

»VČELA«

největší spotřebitelské družstvo v Č. S. R.

pracuje pro všechny spotřebitele

i pro Vás!

Přesvědčte se!

Ústředí: Praha XII., Tylovo nám. 15

70.000 členů

Založeno r. 1905

460 rozděloven v Praze a střed. Čechách.

Jediná v Praze:

la plnotučné pasteur. mléko v **plomb. lahvích**
z vlastní moderně a hygienicky zařízené mlékárny.

266

Prodej výrobků závodů

Bantlinovy chemické továrny akc. spol. v Perečíně, Chemická továrna Josef Pálfy ve Smolenici, „Klotilda“ akc. spol. pro chemický průmysl ve Velkém Bočkově, Lučobný priemysl Dr. Blasberg a spol., komanditná spoločnosť v Likieru, „Szolyva“ akc. spol. pro destilaci dřeva ve Svalavě

v y h r a z e n f i r m ě

„ACETIC“ prodejna výrobků destilace dřeva, spol. s r. o.

Praha I., Na Příkopě 27n.

286

Dřevné uhlí, dřevný ocet, octan vápenatý, dřevný lih, dehet z bukového dřeva, kyselina octová technicky a chemicky čistá, aceton, alkohol metylnatý, rozpustidla pro laky.

Reservováno
pro firmu

H. B. Allan

továrna poživatin

ve Dvoře Králové n. L.

V lehkých případech
při nervose, zažívacích po-
ruchách, nechuti a chudo-
krevnosti předpisuje lékař
Dra. Glettlera
ovocnou kávu
ten zdravotní nápoj pro
všechny.

220

Žádejte všude

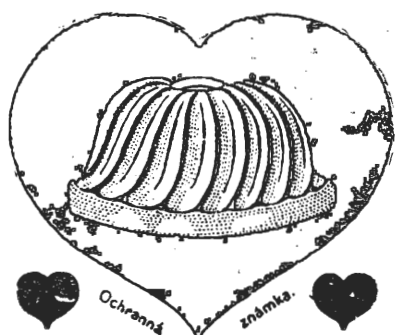

Vacatův » Kynetín «

prášek do pečiva a vanilinový cukr
prášek do perníku zn. „srdce“.

304

Afral

je ideálně čisté
koření
pro výrobce uzenin.

„Afral“ obsahuje pouze čisté
kořenné výtažky, zbavené škod-
livin (dřevo, celulosa, prysky-
řice), které ve vlhké hmotě
působí rozkladně (šedivění).

„Afral“ zaručuje pěknou čer-
venou barvu masa, kterou též
v nákroji mnohem déle udrží,
a delší trvanlivost salámu.

„AFRAL“
V. Stadler, Praha II.,
Havlíčkovo nám. 3c/II.

236

ŠUMĚNKY ARKUS

v prášku a v pastilce

vyrábí a dodává:

Arnošt Kussi, Praha VII., Maninská 48.

Telefon 711-09.

188

Kolínská továrna na kávové náhražky,

kúpecký podnik akciový

doporučuje svoje

kávové přísady, kávové náhražky

a svoji výtečnou

ŽITOVKU;

Kávovou náhražku „ŽIVU“ a „ŽITOVKU“

doporučujeme všem chorým srdcem

264

Vodovody obecní a domovní
Ústřední topení
Čerpadla všech druhů

EMIL KÁŠ BRNO

Antonínská 5.

Tel. 14.901.

Založeno 1901.

101



PŘÍRODNÍ OVOCNÉ ŠTÁVY

ZON

Továrna na zužitkování ovoce v Třebíči.
(Žádejte ceník.)

306

„ALO-SUPERIOR“

polévkové koření

- „Alo“ polévkové koření
- „Alo“ polévkové tablety
- „Alo“ přípravy ke guláši
- „Alo“ přípravy k paprice
- „Alo“ pečivový prášek
- „Alo“ vanilinový cukr
- „Alo“ ovocné šťávy

vyrábí a nabízí na požádání žašle
nejstarší podnik toho druhu na území
našeho státu:

„ALO“ továrna poživatin

Praha-Smíchov čp. 472

Telefon 403-7-8

261

Telefon 403-7-8

POLÉVKOVÉ KOŘENÍ

KIMI

»Delikat« spol. s r. o., Lázně Poděbrady.

234

**Plynové trubky bezešvé
a svářené.**

**Ocelové bezešvé trouby
hrdlivé.**

Litínové trouby hrdlové.

**Trouby vodním plynem
svářované 350—2000 mm
světli.**

**Kontinentální společnost
pro obchod železem**

KERN A SPOL.

PRAHA II., Olivova 3. Telefon 208-41
391

**Pro nemocnice a sanatoria
doporučuje firma**

„BERHO“ závod pro chemickou
a kosmetickou výrobu
BEREHOVO, Ruská ul. 8

svoje prvotřídní výrobky za bezkonkurenční ceny.

1 karton prášků do pečiva (100 sáčků)
včetně daně Kč 60.—
1 karton vanilkového cukru (100 sáčků) Kč 25.—
1 tučet zubního krému Kč 20.—
1 litr prostředku k hubení hmyzu (na
způsob Flitu) Kč 12.—
Zásilký za 300 Kč dodáváme fko. fko.

Mimo to vyrábíme ještě rozmanité jiné chemické výrobky.
Žádejte ceník.

Nejlepší okurky jsou

„VINORKY“

Sterilované sladkokyselé čerstvé
okurky v plechových krabicích

la. malé neb střední znojemské okurky
v láhvích neb sudech, volně vyvážené
v kořeněném octě neb v původním
solném láku. Rajská jablíčka a různá
zelenina konserv. v lahod. koř. octě

Josef Knor, dč. A. V. Ráž

konservování zelenin

PRAHA XVII., Pivovarská ulice čp. 36
Telefon 42444

292

Dobrá káva posilní a osvěží

připravíte ji

z

Hradecké cikorky

a

Žitné kávy

247

JULIEN MEYÉR

PRAHA II.,

Soukenická 12

zastoupení

franc. farmaceutických firem

P. FAMEL

Société Parisienne d'Expansion

CHIMIQUE SPECIA

LABORATOIRES

MIDY

Dr. DEBAT

atd. atd.

a světoznámých závodů

Société des Usines Chimiques

RHÔNE-POULENC

chemikálie a suroviny pro léká

MAC KESSON APPLIANCE COMPANY

TOLEDO USA.

Výhradní zástupce pro ČSR.

Jan Angelo, Praha II., Poříč 9

Telefon 652-67.

„NARGRAF“ NARKOT. PŘÍSTROJ pro
rajský plyn s registračním zařízením.
NARKOTISAČNÍ PŘÍSTROJE pro rajský
plyn Mac Kesson, chirurg. model zubo-
lékařský, porodnický model.

„METABOLOR“ pro basální metabolismus.

CHIRURGICKÉ A LABORAT. PUMPY.

VYSSAVAČE HNISU, krve atd.

„LOVAC POWER DRAIN“.

335

Silice

likérové tresti

limonádové tresti

jeduprosté barvy

Oehme a Baier

Varnsdorf

Založ. 1906.

Založ. 1906.

285

Pokrmu dobrou chuť dává jedině

koření „Karma“

Vyrábí: K. Machoň, Praha X., Žižkova 10.

343

SCHIK mlýn na koření a **ODIN**
výroba prášku do pečiva

Košice, Martinovičova 37



doporučuje k dodávkám
ústavům a nemocnicím,
do obchodů a živností
svoje osvědčené jemné,
hygienické výrobky

ODIN prášek do
pečiva,

ODIN vanilkový cukr
a

SCHIKOVO mleté
koření.

Žádejte bezplatné
prospekty a recepty.

255

Polévkové koření

„Eva“ lahodné, lidové

„Eva 30“ lahodné, vydatné,
prvotřídní

„Eva 30 B“ lahodné, vydatné,
světlé

vyrábí firma

Hechter a spol.

Praha - Vokovice

Kladenská třída 283

Telefon č. 733-89.

291

Zadáno.

„JENTA“

polévkové koření

továrna v Přelouči

303

Reservováno.

Cukrářské potřeby

MAVITAN

(chráněná značka)

Speciality:

Káвовá pasta.

Bílky Fix, ihned ku šlehání a pečení.

Nejvýše koncentrované výtažky vanilové.

Přísady do zmrzliny.

Aroma do pečiv a bonbonů.

MAVITAN PRODUKTY,

PRAHA X., HAVLÍČKOVA 4.

Telefon 24828.

Pošt. spoř. 90702.

PIRAS

propagační, insertní, reklamní a nakladatelská akc. spol.

Ústředna: **PRAHA II.**, Jindřišská 16

Telefon 221-35, 246-03, 267-76.

Filiálky v Brně, Chebu, Karlových Varech, Liberci,
Mor. Ostravě a Teplicích Šanově

PŘÍJEM INSERÁTŮ

do všech deníků a odborných časopisů světa
za původní ceny.

Oddělení „THALIA“

KINOREKLAMA: Promítání diapositivů a reklamních filmů ve všech biografech republiky českoslov.

Plakatování

Transparent atd.

Návrhy z vlastního ateliéru.

Porady a rozpočty zdarma.

Seznam odborných firem.

(Nákupní prameny.)

Odborné skupiny.

Aceton.
Bandáže.
Barviva, roztoky barviv pro mikroskopii, bakteriologii, diagnostiku a terapii.
Barvy, laky.
Benzin.
Bídky.
Čídicí prostředky.
Cukr.
Cukrovinky.
Čaj.
Čerpadla.
Čokoláda.
Dehty dřevné.
Desinfekční prostředky.
Desinsekce a deratisace.
Dietetické přípravky.
Dodavatelé léčebných ústavů.
Drogerie.
Dřevné uhlí.
Dřevný líc.
Dusík.
Elektrárny.
Elektroléčebné přístroje a nástroje.
Elektrozávody.
Éterické oleje.
Filmy lékařské.
Francovka.
Glukonan vápenatý.
Gumové zboží.
Horské slunce.
Hotely, pensiony a restaurace.
Hořčice.
Chemikálie p. a.
Chirurgické přístroje a nástroje.
Chladírny.
Indikátory.
Instalační materiál.
Instalatéři.
Kakao.
Kamenec alkoholovaný.
Kamna a sporáky.
Kancelářské stroje, potřeby a zařízení.
Kartonáže.
Káva.
Kávové přísady.
Klempířství.
Knihkupectví.
Kořenidla.
Kosmetické přípravky.
Krém k masáži.
Kuchyňská zařízení.
Kyselina citronová a sole kyseliny citronové.
Kyslík.
Laboratorní přístroje a zařízení.

Lázně léčebné.
Léčiva a léčebné přípravky.
Ledek draselný.
Lékárny.
Lékařské stroje, potřeby a zařízení pro ordinace síně.
Lih motorový.
Lihoviny a likéry.
Linoleum, koberce, pokrývky.
Metylnatý alkohol.
Mikroskopie a bakteriologie.
Minerální vody.
Mléčné výrobky.
Mýdlo.
Nábytek a zařízení nemocnic, sanatorií, kanceláří atd.
Ohklad stěn.
Obrazy, rámy.
Obvazové látky.
Octan vápenatý.
Octová kyselina.
Octy.
Oleje.
Ovocné šťávy.
Papírnické zboží.
Péče nohou.
Pekárny.
Petrolej.
Pivo.
Podlahové krytiny.
Pojišťovny.
Polévkové kostky a koření.
Porculán.
Potraviny a zásobování.
Prášky do pečiva.
Protiplynová ochrana.
Radiopřístroje.
Reagencie.
Reklamní podniky.
Roentgenovy a diagnostické přístroje, mikroskopy, elektroléčebné přístroje.
Rourovny.
Rozpustidla pro laky.
Sanatoria i soukromé léčebné ústavy.
Seignetova sůl.
Siran hlinitý.
Sklenné zboží.
Sladové přípravky.
Sluchové aparáty.
Sodovkárny.
Spořitelny.
Stavby vodovodní, kanalizační, betonové, silniční atd.
Sterilizační zařízení.
Strojnici.
Šumící prášky a bonbony.
Telefonní zařízení.
Textilie a prádlo.
Tiskárny.
Topná zařízení.
Tresti.
Tuky umělé.
Uhlí, koks, palivo.
Ústřední topení.
Vaseliny.

Vína medicínální a stolní.
Vinný kámen.
Zařízení nemocnic.
Zubní krém.
Železářské zboží a stavební materiál.

Poznámka: Čísla v závorkách udávají stránku inserátů aneb článků dotyčných firem.

Aceton.

„Acetic“ prodejna výrobků destilace dřeva, spol. s r. o., Praha I., Na Příkopě č. 27 (720).

Bandáže.

Bratří Čížkové nást., centrála Praha II., Na Poříčí 9 (271, 274).

„Chirurgia“ spol. s r. o., Praha II., Lazarská 8 (353).

Ludvík Merckle, chem. továrna (Leukoplast), Ústí n. L. (7).

C. Ráček, Brno—Praha—Rozhraní (346, 347).

Rico-Závody akc. spol., Praha II., Na Poříčí 9 (342, 343).

Barviva, roztoky barviv pro mikroskopii, bakteriologii, diagnostiku a terapii.

Dr. K. Hollborn & Söhne, vorm. Dr. G. Grüblers chem. Labor., Lipsko S 3 (214, 268).

Barvy, laky.

Antonín Bogner, předtým Alois Hlávka, Bratislava, Špitálska ul. 34 (364).

„Ferrum“ obchod železom, filiálka firmy Bratov Rittinger, Lučenec (373).

Jakubovits & Hanz, obchodní a průmyslová akc. spol., Užhorod, Podkarp. Rus (378).

Vd. Marie Kleinová a syn, Mukačevo, Podkarp. Rus, Železný dvůr (375).

Samuel Schlesinger, Žilina, Slovensko (382).

S. Stark a spol., Mukačevo, Podkarp. Rus. Duchnovičova ul. 17 (375).

Benzin.

Janský a spol., Praha-Karlín, Královská tř. 69 (349).

Bidety.

L. J. Rychetský, Praha-Smíchov, V Zálomu čp. (451, 452).

Cídicí prostředky.

„Magura“ Žilinská chemická továrna Emil Merö, Žilina, Slovensko (345).

V. Slavětinský, chemický závod, Lovosice, Čechy (292).

Cukr.

Ústřední spolek čsl. průmyslu cukrovarnického, Praha II., Havlíčkovo nám. č. 32 (430).

Cukrovinky.

A. Klimeš a spol., Brno, Na Ponávce 20 (431).

Fr. Lhotský, továrna na speciální cukrovinky, Praha II., Rašínovo nám. 78 (431).

Spolek průmyslu čokolády a cukrovinek, Praha II., Rašínovo nám. 60 (432).

Bratří Stollwerckové akc. spol., Bratislava (3).

Čaj.

Česká společnost pro průmysl cukerní, továrna poživatin, Modřany u Prahy (7).

Bratří Šternové, Užhorod, Podkarp. Rus (380).

Čerpadla.

Emil Káš, Brno, Antonínská 5 (722).

F. Makovička a spol., Užhorod, Samovolského 4 (380).

Čokoláda.

„Opp“, továrna na čokoládu a cukrovinky akc. spol., Brno, Bratislavská 14 (6).
„Orion“, továrny na čokoládu akc. spol., Praha XII., čp. 986 (8).
Spolek průmyslu čokolády a cukrovinek, Praha II., Rašínovo nábř. 60 (432).
Bratří Stollwerckové akc. spol., Bratislava (3).

Dehty dřevné.

„Acetic“ prodejna výrobků destilace dřeva, spol. s r. o., Praha I., Na Příkopě č. 27 (720).

Desinfekční prostředky.

„Bayer“, Leverkusen a. Rh., zastoupení pro ČSR.: „Pharma“ Sperk & Prochaska, Praha I., Revoluční tř. 19 (217, 404).
„Berho“, Závod pro chemickou a kosmetickou výrobu, Berehovo, Podkarp. Rus, Ruská ul. 8 (723).
Josef Fusek, gen. zast. „Sterisolu“ pro ČSR., Mor. Ostrava-Zábřeh n. O. (361).

Desinsekce a deratisace.

Hydra, Praha XIII., Spořilov, Roztýlské nám. 298 (351).

Dietetické přípravky.

Klepsch a synové, spol. s r. o. a spol., továrna na konzervy, Ústí n. L. (421).
Fr. Odkolek A. S., Praha-Vysočany (530).
„Roggkaffol“, továrna poživatin akc. spol. (odd. Roag), Trutnov (5).
„Roka“, továrny poživatin, spol. s r. o., výroba ovocné kávy Dra Glettlera, Teplice-Šanov (721).

Dodavatelé léčebných ústavů.

Dodavatelé městské veř. nemocnice v Ban. Bystrici (362).
Dodavatelé čsl. státní nemocnice v Bratislavě (364, 365).
Dodavatelé státního dětského ústavu Šrobárova v Dol. Smokovci (369).
Dodavatelé státní nemocnice v Košicích (371).
Dodavatelé veř. zemské nemocnice v Lipt. Sv. Mikuláši (372).
Dodavatelé státní nemocnice v Lučenci (373).
Dodavatelé všeob. veř. státní nemocnice v Mukačevě (374, 375).
Dodavatelé všeobecné nemocnice v Praze (351).
Dodavatelé státní nemocnice v Praze-Král. Vinohrady (353, 354).
Dodavatelé státního zdravotního ústavu v Praze (349, 350).
Dodavatelé krajinské veř. nemocnice v Rimavské Sobotě (377).
Dodavatelé všeob. veř. městské nemocnice v Užhorodě (378, 379, 380, 381).
Dodavatelé všeob. veř. státní nemocnice na Ostravsku v Zábřehu n. O. (358, 359, 360, 361, 362).
Dodavatelé státní nemocnice v Žilině (382, 383).

Drogerie.

„Tatra“ Drogeria, Žilina, Hlavné náměstie 24 (382).

Dřevné uhlí.

„Acetic“ prodejna výrobků destilace dřeva, spol. s r. o., Praha I., Na Příkopě č. 27 (720).

Dřevný lih.

„Acetic“ prodejna výrobků destilace dřeva, spol. s r. o., Praha I., Na Příkopě č. 27 (720).

Dusík.

Akciová společnost pro využití plynu pro průmysl, Bratislava (364).

Elektrárny.

Podkarpatoruské elektrárny akc. spol., Užhorod, Mukačevo, Berehovo, Sevluš (379).
Spojené elektrárny severozápadního Slovenska úč. spol. v Žilině (383).
Stredoslovenské elektrárny úč. spol., Banská Bystrica (373).

Elektroléčebné přístroje a nástroje.

Bratří Čížkové nást., centrála Praha II., Na Poříčí 9 (271, 274).
Křemencové lampy spol. s r. o., Praha II., Štěpánská 59 (215, 270).

Jan Pospíšil, konc. elektrotechn. závod, Mukačevo, Komenského 2 (375).
C. Ráček, Brno—Praha—Rozhraní (346, 347).
Technický průmysl, akc. spol., lékařsko-technické oddělení, Praha II., Národní
třída 36 (345).
„Telegrafia“ akc. spol., Praha I., Národní třída 25 (3).
Ing. Miroslav Vinopal, továrna röntgenů „Meta“, Modřany čp. 409 (272).
Waldek & Wagner, Praha II., Hybernská ul. 8 (292).

Elektrozávody.

Standard Electric Doms a spol., Praha XIII., Sámova ul. čp. 664 (354).
„Elektron“ elektrotechnický a radio-podnik Vojtěch Barna, Užhorod, Rašínova
ul. 7 (379).
Michal Olejar, Poprad, Slovensko (369).
Jan Pospíšil, Mukačevo, Podk. Rus, Komenského 2 (375).

Ěterické oleje.

Oehme a Baier, Varnsdorf (723).

Filmy lékařské.

Foto-Martinec, Praha XII., Anglická 22 (353).

Francovka.

„Alpa“ továrna lučebních a kosmetických přípravků Josef Veselý, Brno-Královo
Pole, Ugartova třída 26-28-30 (5).
Pála akc. spol., oddělení chemická továrna, Slaný (386, 409).

Glukonan vápenatý.

Dolové a průmyslové závody dříve Jan Dav. Starck, Praha II., Revoluční třída
č. 2 (8).

Gumové zboží.

Silvestr Boháč, Moravská Ostrava, Těšínská č. 12 (361).
Bratři Čížkové nást., ústředna Praha II., Na Poříčí 9 (271, 274).
„Chirurgia“, spol. s r. o., Praha II., Lazarská ul. 8 (353).
Jejkal a Stolle, Praha XII., Americká 23 (349).
Kappus a spol., Praha II., Malá Štěpánská 15 (353).
C. Ráček, Brno—Praha—Rozhraní (346, 347).

Horské slunce.

Křemencové lampy spol. s r. o., Praha II., Štěpánská 59 (215, 270).

Hořčice.

František Czech a spol., továrna na poživatiny, Praha XII., Českobrodská č. 101
(344).
C. F. Piering, Praha-Karlín, Žižkova třída 6—11 (345).
První Ústecká továrna na hořčici Henry Raven, Ústí n. L. (6).

Hotely, pensiony a restaurace.

Park Hotel, Nový Smokovec, Slovensko (488).
Pension Tatranský Domov, Vysoké Tatry, Slovensko (506).

Chemikálie p. a.

Dr. K. Hollborn & Söhne, vorm. Dr. G. Grüblers chem. Labor., Lipsko S 3 (214, 268).

Chirurgické přístroje a nástroje.

F. Boell, lékařský nástrojník, Bratislava, Nám. Republiky č. 22 (365).
Silvestr Boháč, Moravská Ostrava, Těšínská č. 12 (361).
Bratři Čížkové nást., ústředna Praha II., Na Poříčí 9 (271, 274).
„Chirurgia“, spol. s r. o., Praha II., Lazarská ul. 8 (353).

„Instrumenta“, spol. s r. o., Jungmannovo nám. 1 (353).
Mac Kesson Appliance Company, Toledo, USA., zást. Jan Angelo, Praha II., Na
Poříčí 9 (723).
F. Koutný, továrna chirurg. nástrojů, Praha-Smíchov, Neklanova 21 (351).
C. Ráček, Brno—Praha—Rozhraní (346, 347).
Waldek & Wagner, Praha II., Hybernská ul. 8 (292).
V. Záruba, Praha-Nusle II., Ul. na Pankráci 56 (354).

Chladírny.

Frigera akc. spol., Praha-Karlín, Královská třída 67 (345).

Indikátory.

Dr. K. Hollborn & Söhne, vorm. Dr. G. Grüblers chem. Laboratorium, Lipsko S 3
(214, 268).

Instalační materiál.

„Ferrum“, obchod železom, filiálka firmy Nást. Bratov Rittinger, Lučenec (373).
Jakubovits & Hanz, obchodní a průmyslová akc. spol., Užhorod, Podk. Rus (378).
Vd. Marie Kleinová a syn, Mukačevo, Podk. Rus, Železný dvůr (375).
Bratia Lörincz, Bratislava, Štúrova ul. 7 (365).
Jan Pospíšil, Mukačevo, Podk. Rus, Komenského č. 2 (375).

Instalatéři.

Jakubovits & Hanz, obchodní a průmyslová akc. spol., Užhorod, Podk. Rus (378).
F. Makovička a spol., Užhorod, Podk. Rus, Samovolského 4 (380).
Michal Olejar, Poprad, Slovensko (369).
Jan Pospíšil, Mukačevo, Podk. Rus, Komenského č. 2 (375).
Jozef Starý, Bratislava, Nám. Slobody 4 (365).

Kakao.

„Crion“, továrny na čokoládu akc. spol., Praha XII. čp. 986 (8).
Spolek průmyslu čokolády a cukrovinek, Praha II., Rašínovo nábř. 60 (432).
Bratři Stollwerckové akc. spol., Bratislava (3).
Velimská továrna na čokoládu, cukrovinky a kávové náhražky, Praha II.,
Havlíčkovo nám. 8 (720).

Kamenec alkoholisovaný.

Dolové a průmyslové závody dříve Jan Dav. Starck, Praha II., Revoluční třída
č. 2 (8).

Kamna a sporáky.

Jakubovits & Hanz, obchodní a průmyslová akc. spol., Užhorod, Podk. Rus (378).
Bratři Kauckých, Praha XII., Bělehradská čís. 7 (349).
J. Neff, Praha II., Na Příkopě 24 (354).

Kancelářské stroje, potřeby a zařízení.

Josef Foist, psací a počítačí stroje, Praha II., Myslíkova ul. 3 (354).
Elek Pálka, Žilina, Slovensko, Masarykova 28 (382).
J. Sudek jun., Bratislava, Špitálska 35 (365).
Č. Větvička a spol., psací stroje, Bratislava, Venturská 3 (365).
A. Vitéz, Košice, Slovensko (371).

Kartonáže.

Elemér Lám akc. spol., Užhorod, Podkarp. Rus (380).
J. Pavlík a spol., Praha XI., 821 (350).

Káva.

Česká společnost pro průmysl cukerní, továrna poživatin, Modřany u Prahy (7).
Jindřicha Francka synové akc. spol., ústřední kancelář, Praha II., Václavské
nám. č. 33 (436).
T. Günter, Klatovy (384).

Kathreinerovy továrny na sladovou kávu akc. spol., Cheb (414, 532).
Kávoprůmysl akc. spol., Hradec Králové 2 (723).
Kolínská továrna na kávové náhražky, kupecký podnik akciový, Praha II., Na Poříčí č. 32 (722).
Julius Meinl akc. spol., ústředna Praha VIII., Královská tř. 298 (427).
„Roka“ továrny poživatin, spol. s r. o., výroba ovocné kávy Dra. Glettlera, Teplice-Šanov (721).
Bratří Šternové, Užhorod, Podkarp. Rus (380).

Kávové přísady.

Jindřicha Francka synové akc. spol., ústřední kancelář, Praha II., Václavské nám. č. 33 (436).
T. Günter, Klatovy (384).
„Hanačka“, továrna na cikorky a kávové náhražky Bratří Sedláčkové, Slatinice, Morava (718).
Kolínská továrna na kávové náhražky, kupecký podnik akciový, Praha II., Na Poříčí č. 32 (722).

Klempřství.

Josef Kočka, Mor. Ostrava-Zábřeh n. O., Horní ul. č. 405 (362).
F. Makovička a spol., Užhorod, Podk. Rus, Samovolského 4 (380).
Adam Pánik, Bratislava, Mickievičova 3 (365).

Knihkupectví.

Bursík a Kohout, Praha II., Václavské nám. 24 (350).
První české knihkupectví Novotný a Bartošek, Mukačevo — Užhorod (375).
A. Vítěz, Košice, Slovensko (371).

Kořenidla.

„Afral“ V. Stadler, Praha II., Havlíčkovo nám. 3c/II (721).
Akciová společnost pro průmysl mléčný (Radlická mlékárna), továrna polévko-
vého koření „Ilsa“, Praha-Smíchov, Nádražní třída 96 (434).
„Alo“, továrna poživatin, spol. s r. o., Praha-Smíchov čp. 472 (722).
František Czech a spol., továrna na poživatiny, Praha XI., Českobrodská 101 (344).
Česká akciová mlékárna (Nuselská), Praha-Vršovice, Táborská ul. 423 (530).
„Delikat“ spol. s r. o., Lázně Poděbrady (722).
Hechter a spol., Praha-Vokovice, Kladenská tř. 283 (724).
„Jekra“, Společnost pro výrobu poživatin s r. o., Praha II., Havlíčkovo nám. č. 34 (344).
„Jenta“, továrna poživatin, spol. s r. o., Přelouč (724).
„Juva“, J. Vacková, výroba poživatin, Brno-Král. Pole, Cimburkova 2 (530).
„Maggi“ společnost s r. o., Praha II., V Tůních č. 8 (433).
K. Machoň, Praha X., Žižkova 10 (724).
V. Naiman, kom. spol. pro výrobu poživatin, Praha-Vokovice (718).
C. F. Piering, Praha-Karlín, Žižkova 6—11 (345).
První Ústecká továrna na hořčici Henry Raven, Ústí n. L. (6).
„Schik“, mlýn na koření a výroba prášků do pečiva „Odin“, Košice, Martinovičova č. 37 (724).
Alois Šulc, tovární výroba poživatin, Praha II. čp. 1914 (384).
Emil Zpěvák, Cerhovice u Hořovic (384).

Kosmetické přípravky.

„Alpa“, továrna lučebních a kosmetických přípravků Josef Veselý, Brno-Král. Pole, Ugartova tř. 26—28—30 (4).
Pála akc. spol., oddělení chemická továrna, Slaný (386, 409).

Krém k masáži.

„Farmodroga“, Bratislava, Štúrova ul. 6/B (415).

Kuchyňská zařízení.

- F. Bulla a M. Štikar, Košice, Legionářské nám. 22 (371).
Adolf Fischer a syn, Bratislava, Vysoká 2 (365).
Bratři Kauckých, Praha XII., Bělehradská č. 7 (349).
Mikša Lászlo, Užhorod, Podkarp. Rus, Masarykovo nám. 10 (380).
J. Neff, Praha II., Na Příkopě 24 (354).

Kyselina citronová a sole kyseliny citronové.

- Dolové a průmyslové závody dříve Jan Dav. Starck, Praha II., Revoluční třída č. 2 (8).

Kyslík.

- Akciová společnost pro využití plynu pro průmysl, Bratislava (364).

Laboratorní přístroje a zařízení.

- F. Boell, lékařský nástrojník, Bratislava, Nám. Republiky 22 (365).
Silvestr Boháč, Moravská Ostrava, Těšínská třída 12 (361).
Bratři Čížkové nást., ústředna Praha II., Na Poříčí 9 (271, 274).
„Chirurgia“, spol. s r. o., Praha II., Lazarská ul. 8 (353).
„Instrumenta“, spol. s r. o., Jungmannovo nám. 1 (353).
Fr. Jakeš, technická kancelář, Praha I., Michalská 21 (249).
Jejkal a Stolle, Praha XII., Americká 23 (349).
Kappus a spol., Praha II., Malá Štěpánská 15 (353).
Mac Kesson Appliance Company, Toledo, USA., zást. Jan Angelo, Praha II., Na Poříčí 9 (723).
C. Ráček, Brno—Praha—Rozhraní (346, 347).
J. Ružička, Bratislava, Valonská ul. 39 (365).
Waldek & Wagner, Praha II., Hybernská ul. 8 (292).
František Zahradník, Praha II., Lípová ul. 6 (353).
V. Záruba, Praha-Nusle II., Ul. na Pankráci 56 (354).

Lázně léčebné.

- | | | |
|---------------------|-----------------------------|--------------------------|
| Bojnice (469). | Lubochňa (479). | Smerdžonka (495). |
| Gräfenberk (471). | Mariánské Lázně (481, 482). | Štos kúpele (496). |
| Herlany (471). | Nový Smokovec (488). | Štrbské Pleso (499). |
| Jáchymov (472). | Poděbrady (488, 489). | Tatranská Kotlina (502). |
| Karlovy Vary (474). | Rajecké Teplice (490). | Tatranská Lomnica (504). |
| Korytnica (477). | Sliach (492). | Tatranský Domov (506). |

Léčiva a léčebné přípravky.

- Bauer & Cie., Sanatogen-závody, Berlín SW 68, gen. zast. pro ČSR: Inž. Neumann a spol., Praha II., Vyšehradská 33 (217).
„Bayer“, Leverkusen a. Rh., zastoupení pro ČSR: „Pharma“ Sperrk & Prochaska, Praha I., Revoluční třída 19 (217, 404).
B. Fragner, továrna lučebnin a léčiv, Praha XIII.-Dolní Měcholupy (190, 407).
Dr. Inž. Robert Heisler, lučební továrna v Chrástí u Chrudimě, gen. zást. ředitel Rudolf Frank, Praha II., Lípová ul. 18 (6).
František Hofmann, továrna farm. přípravků, Teplice-Šanov (392).
„Interpharma“, Praha (190, 407).
Bohumil Jirotko a spol., Praha I. — čp. 218 (412).
„Medica“ akc. továrna lučebnin a léčiv, centrála Praha II., Poříč 15 (392).
Julien Meyér, zast. francouz. farm. firem, Praha II., Soukenická 12 (723).
Farmaceutická závody „Norgine“ akc. spol., Praha-Ústí n. L. (576).
Obchodní společnost „Noris“, Zahn a spol., Praha II., Havlíčkovo nám. 6 (2, 5).
Novomed, Bratislava (399, 401, 408, 409).
„Pharma“ spol. s r. o., chem.-farm. továrna, Ústí n. L. (3).
„Pragochemia“, chemická továrna, Praha II., Havlíčkovo nám. 33 (576).
Puhlmann a spol., Berlín O 177, zast. pro ČSR: Ph. Mr. Rob. Wantoch, lékárna „U bílého anděla“, Znojmo (397, 405).

„Remed“ chem.-pharm. továrna akc. spol., Praha-Karlín, Vinohradská třída 9 (411, 576).

Schering, společnost s r. o., Praha II., Na Florenci 25 (406).

Schnöblingova lékárna, Praha I., Malé nám. čp. 457 (149).

Zasílatelství karlovarských minerálních vod, Karlovy Vary (476).

Ledek draselný.

Dolové a průmyslové závody dřívě Jan Dav. Starck, Praha II., Revoluční 2 (8).

Lékárny.

Lékárna „Assissi“, Bratislava, Štúrova 6/B (415).

Lékárna Bene a Jakubovič, Užhorod, Podk. Rus, Rákocziho ul. (378).

Lékárna „Na Bráne“, Ph. Mr. M. Donáth, Žilina, Slovensko (383).

Lékárna u „Božského srdca“, Ph. Mr. Fr. Salzberger, Žilina, Masarykova ul. 19 (383).

Lékárna ku „Ciernému orlu“, Ph. Mr. Ladislav Diamant, Lučenec, Slov. (373).

Lékárna Ph. Mr. Einczig, Mukačevo, Podk. Rus, Ul. Krále Alexandra I. č. 17 (374).

Lékárna Ph. Mr. Ondřej Elek, Užhorod, Podk. Rus, Munkáčiho ul. (378).

Lékárna „Gloria“, Ph. Mr. Evžen Steuer, Slatinské Doly, Podk. Rus (374).

Lékárna Ph. Mr. Alexander Halász, Užhorod, Podk. Rus, Drugetovo nám. (378).

Lékárna Ph. Mr. Keleti, Mukačevo, Podk. Rus, Horodská 2 (374).

Lékárna Ph. Mr. Vojtěch László, Užhorod, Podk. Rus, Masarykovo nám. (378).

Lékárna Ph. Mr. Alexander Lendvay, Užhorod, Podk. Rus, Rašinova ul. (378).

Lékárna „u lva“, Ph. Mr. Deutsch, Rimavská Sobota, Slovensko (377).

Lékárna „Madonna“, Ph. Mr. Josef Feleký, Žilina, Hurbanova ul. (383).

Lékárna Ph. Mr. Adolf Marosi, Užhorod, Podk. Rus, Malomostecká ul. (378).

Lékárna „U Murína“, Ph. Mr. B. Göllner, Banská Bystrica, Slov., Masarykovo nám. č. 14 (362).

Nová lékárna, Ph. Mr. Aug. Musílek, Moravská Ostrava-Mariánské Hory (360).

Radium lékárna, Ph. Mr. Boh. Kallus, Mor. Ostrava-Vítkovice (361).

Lékárna Ph. Mr. Alexander Rapaport, Mukačevo, Podk. Rus, Masarykova 22 (374).

Lékárna „K Salvatorovi“, Ph. Mr. E. Nozdroviczi, Rimavská Sobota, Slov. (377).

Lékárna Ph. Mr. Ludvík Sándor, Mukačevo, Podk. Rus, Masarykova ul. 11 (374).

Schichtertova lékárna, Mor. Ostrava-Zábřeh n. O., Verdunská třída (358).

Schnöblingova lékárna, Praha I., Malé nám. čp. 457 (149).

Lékárna „U Spasitele“, Dr. Ferenczy a spol., Mukačevo, Masarykova 43—45 (374).

Lékárna Ph. Mr. Géza Szántó, Mukačevo, Podk. Rus, Duchnovičova ul. 11 (374).

Lékárna Ph. Mr. Edm. Tomcsány, Užhorod, Podk. Rus, Korjatovičovo nám. (378).

Lékárna Ph. Mr. Štěpán Tóth, Mukačevo, Podk. Rus, Komenského ul. (374).

Lékárna ku „Zlatému orlu“, Ph. Mr. Vojtech Deutsch, Žilina, Hlavné nám. (383).

Lékařské přístroje, potřeby a zařízení pro ordinace síně.

F. Boell, lékařský nástrojník, Bratislava. Nám. Republiky 2 (365).

Silvestr Boháč, Moravská Ostrava, Těšínská třída 12 (361).

Bratři Čížkové nást., ústředna Praha II., Na Poříčí 9 (271, 274).

„Chirurgia“, spol. s r. o., Praha II., Lazarská ul. 8 (353).

„Instrumenta“, spol. s r. o., Praha II., Jungmannovo nám. 1 (353).

František Jakeš, technická kancelář, Praha I., Michalská 21 (249).

Jejkal a Stolle, Praha XII., Americká ul. 23 (349).

Kappus a spol., Praha II., Malá Štěpánská 15 (353).

Jan Pospíšil, Mukačevo, Podk. Rus, Komenského č. 2 (375).

C. Ráček, Brno—Praha—Rozhraní (346, 347).

Waldek & Wagner, Praha II., Hybernská ul. 8 (292).

František Zahradník, Praha II., Lípová ul. 6 (353).

V. Záruba, Praha-Nusle II., Ul. na Pankráci 56 (354).

Lih motorový.

Společnost pro zpeněžení lihu, spol. s r. o., Praha II., Na Poříčí (529).

Lihoviny a likéry.

Zikmund Seifter, továrna na likéry „Sigmo“, Mor. Ostrava, Žerotinova ul. 15 (362).
Stock Cognac Medicinal, Božkov u Plzně (4).
Tesařík a Pavella, spol. s r. o. (Tokajgnac), Praha XII., Budečská 41 (576).
Užhorodský lihovar akc. spol., Užhorod, Podkarp. Rus (380).

Linoleum, koberce, pokrývky.

Janeček a Sýkora, Moravská Ostrava, Masarykovo nám. 2 (362).
„Legio“ Družstvo čsl. legionářů, Užhorod—Mukačevo—Košice (374, 379).

Metylnatý alkohol.

„Acetic“ prodejna výrobků destilace dřeva spol. s r. o., Praha I., Na Příkopě č. 27 (720).

Mikroskopie a bakteriologie.

Dr. K. Kollborn & Söhne, vorm. Dr. G. Grüblers chem. Labor., Lipsko S 3 (214, 268)

Minerální vody.

R. Ender, maj. V. Černý, Praha-Staré Strašnice čp. 970, odbočka Praha II., Lazar-
ská ul. (392).
Zasílatelství karlovarských minerálních vod, Karlovy Vary (476).

Mléčné výrobky.

Akciová společnost pro průmysl mléčný (Radlická mlékárna), oddělení „Jovo“,
Praha-Smíchov, Nádražní třída 96 (435).
Bryndziarsky syndikát v republice Československej, Turč. Sv. Martin, Slov. (345).
Centrálné mliekarské družstvo, Košice, Münsterova 57 (371).
Česká akciová mlékárna (Nuselská), Praha-Vršovice, Táborská ul. 423 (530).
Großhändler & Guttman, Bařovo, Podkarp. Rus (374).
Hamburger a spol., akc. spol., továrny na sušené mléko, slad a sladové přípravky,
Fulnek 2, Morava (viz rubr. „Sladové přípravky“).
Emanuel Kaufmann, Tarnovce, Podkarp. Rus (378).
Herman Keszler, Užhorod, Podkarp. Rus (378).
Legiodružstvo, zaps. spol. s r. o., Lučenec, Slovensko (373).
Vd. Julius Leuchtgasová, Užhorod, Podkarp. Rus (378).
Roľnícké mliekarské družstvo pre Lučenec a okolie, Lučenec (373).
Karel Schuster, mlékárna, Vojkovice u Kralup n. Vlt. (384).
Koloman Šutka, Batfa, Podkarpatská Rus (378).
Dr. I. Szántó a spol., veľkostatok, Veľká Lomnica, Slovensko (369).
Ústřední mlékárna pro severozápadní Slovensko, Žilina (383).
Veľkostatok Vyšný Blh, Slovensko (377).
„Včela“, ústřední konsumní, úsporný a stavební spolek v Praze, zaps. spol. s r. o.,
Praha XII., Tylovo nám. 15 (720).

Mýdlo.

J. Ručka, továrny na mýdlo a sodu, Moravská Ostrava (359).

Nábytek a zařízení nemocnic, sanatorií, kanceláří atd.

Bratří Čížkové nást., ústředna Praha II., Na Poříčí 9 (271, 274).
„Instrumenta“, spol. s r. o., Praha II., Jungmannovo nám. 1 (353).
Vojtěch Judicsák a spol., truhlářství, Užhorod, Masarykova ul. 10 a Mukačevo,
Komenského ul. 2 (380).
„Kov“ akc. spol., Veľká Bytča, Slovensko (377).
Ludvík Křikava, strojní truhlářství, Praha II., Na Slupi čp. 452 (351).
Závody Mücke-Melder, Fryštát, Slezsko, prodejna v Užhorodě, Podk. Rus (380).
Vojtech Pallaghy, čalúník a ozdobovatel, Žilina, Predmestská cesta (382).
C. Ráček, Brno—Praha—Rozhraní (346, 347).
Architekt František Triska, strojní truhlářství, Mukačevo, Podk. Rus (375).

Obklad stěn.

Jakubovits & Hanz, obchodní a průmyslová akc. spol., Užhorod, Podk. Rus (378).

Obrazy, rámy.

Mikša László, Užhorod, Podk. Rus, Masarykovo nám. 10 (380).
Elek Pálka, Žilina, Slovensko, Masarykova 28 (382).
Svihalek a Garber, sklenárstvo, Žilina, Slovensko (382).

Obvazové látky.

Bratři Čížkové nást., ústředna Praha II., Na Poříčí 9 (271, 274).
„Chirurgia“, spol. s r. o., Praha II., Lazarská ul. 8 (353).
Ludvík Merckle, chem. továrna (Elastoplast), Ústí n. L. (7).
C. Rácek, Brno—Praha—Rozhraní (346, 347).
Rico-Závody akc. spol., Praha II., Na Poříčí 9 (342, 343).
Továrna na papír úč. spol. (buničitá vata), Slavošovce, Slovensko (371).

Octan vápenatý.

„Acetic“ prodejna výrobků destilace dřeva spol. s r. o., Praha I., Na Příkopě č. 27 (720).

Octová kyselina.

„Acetic“ prodejna výrobků destilace dřeva spol. s r. o., Praha I., Na Příkopě č. 27 (720).
Družstvo českosl. octáren v Praze, zaps. spol. s r. o., Praha II., Štěpánská ulice č. 28 (428).

Octy.

„Acetic“ prodejna výrobků destilace dřeva spol. s r. o., Praha I., Na Příkopě č. 27 (720).
František Czech a spol., továrna na poživatiny, Praha XI., Českobrodská 101 (344).
Družstvo českosl. octáren v Praze, zaps. spol. s r. o., Praha II., Štěpánská ul. č. 28 (428).
C. F. Piering, Praha-Karlín, Žižkova třída 6—11 (345).

Oleje.

Antonín Bogner, předtým Alois Hlávka, Bratislava, Špitálska ul. 34 (364).
Janský a spol., Praha-Karlín, Královská třída 69 (349).
Samuel Schlesinger, Žilina, Slovensko (382).

Ovocné šťávy.

„Alo“ továrna poživatin, spol. s r. o., Praha-Smíchov čp. 472 (722).
R. Ender, maj. V. Černý, Praha-Staré Strašnice čp. 970, odbočka Praha II., Lazarská ulice (392).
„Zon“, továrna na zužitkování ovoce, Třebíč, Morava (722).

Papírnické zboží.

Elek Pálka, Žilina, Slovensko, Masarykova 28 (382).
J. Pavlík a spol., Praha XI., čp. 821 (350).
J. Sudek jun., Bratislava, Špitálska 35 (365).
A. Vitéz, Košice, Slovensko (371).

Péče nohou.

Baťa a. s., Zlín (1).

Pekárny.

Otto Beer, Moravská Ostrava 8—Zábřeh n. O. (360).
Zikmund a Šalomon Bleier, Mukačevo, Rákocziho ul. 12 (374).
Dělnické pekárny v Praze, ústředí Praha VII., Bělského 469 (351, 354).
Fr. Odkolek A. S., Praha-Vysočany (530).
Jozef Schleicher, parná pekárna, Lučenec, Slov., Dojanského 27 (373).
Karol Steiner, Žilina, Slov., Jána Bottu 16 (382).
Julius Szlovenčák, Rimavská Sobota, Slovensko (377).

Petrolej.

Janský a spol., Praha-Karlín, Královská třída 69 (349).
Bratislavská petrolejná tržnica Jozef Schlesinger, Bratislava, Ventúrska 16 (365).

Pivo.

Ochranný svaz pivovarů v Čechách, Praha II., Ječná 14, Pivovarský dům (418).
Pivovar ve Velkých Popovicích (416).

Podlahové krytiny.

Bafa a. s. (II. obálka).

Pojišťovny.

Slavia, vzájemně pojišťovací banka, gen. ředitelství, Praha II., Havlíčkovo nám. čís. 23 (219).

Polévkové kostky a koření.

„Afral“ V. Stadler, Praha II., Havlíčkovo nám. 3c/II. (721).

Akciová společnost pro průmysl mléčný (Radlická mlékárna), továrna polévkového koření „Ilsa“, Praha-Smíchov, Nádražní třída 96 (434).

„Alo“ továrna poživatin, spol. s r. o., Praha-Smíchov čp. 782 (722).

František Czech a spol., továrna na poživatiny, Praha XI., Českobrodská 101 (344). Česká akciová mlékárna (Nuselská), Praha-Vršovice, Tábořská ul. 423 (530).

„Delikat“ spol. s r. o., Lázně Poděbrady (722).

Hechter a spol., Praha-Vokovice, Kladenská tř. 283 (724).

„Jekra“, společnost pro výrobu poživatin s r. o., Praha II., Havlíčkovo nám. č. 34 (344).

„Jenta“ továrna poživatin, spol. s r. o., Přelouč (724).

„Juva“, J. Vacková, výroba poživatin, Brno-Král. Pole, Cimburkova 2 (530).

„Maggi“ společnost s r. o., Praha II., V Tůních 8 (433).

K. Machoň, Praha X., Žižkova 10 (724).

V. Naiman, kom. spol. pro výrobu poživatin, Praha-Vokovice (718).

C. F. Piering, Praha-Karlín, Žižkova třída 6—11 (345).

První Ústecká továrna na hořčici Henry Raven, Ústí n. L. (6).

Alois Šulc, tovární výroba poživatin, Praha II. čp. 1914 (384).

„Tamy-Závody“ A. Tauchmann a spol., Vratislavice u Liberce (718).

Emil Zpěvák, Cerhovice u Hořovic (384).

Porculán.

Jejkal a Stolle, porculán pro laboratoře, Praha XII., Americká 23 (349).

Kappus a spol., porculán pro laboratoře, Praha II., Mal Štěpánská 15 (353.)

Synovia Eudevita Kincsa, Bratislava, Kollárovo nám. 6 (365).

Mikša László, Užhorod, Podkarp. Rus, Masarykovo nám. 10 (380).

J. Neff, Praha II., Na Příkopě 24 (354).

Potraviný a zásobování.

Abraham Ackermann, velkořeznictví, Mukačevo, Podk. Rus, Darke Tsüve ul. 1 (375).

„Agraria“, velkoobchod vejci, majitelka Hana Farbenblumová, Mukačevo, Podk. Rus, Šimonova ul. 23 (375).

H. B. Allan, továrna poživatin, Dvůr Králové n. L. (721).

Beránkovy podniky, Praha XII., Tylovo nám. (353).

Jozef Betetr a synovia, velkoobchod miešaným tovarom. Žilina, Slov. (382).

Pavel Bielek, mäsíar a udenár, Žilina, Slovensko (383).

Fr. Bláha, pražské veľkoudenárstvo a mäsíarstvo, Bratislava, Schöndorfská č. 42 (365).

Zikmund a Šalomon Bleier, velkoobchod s moukou a dodavatel pečiva, Mukačevo, Rákocziho ul. 12 (374).

F. Brezanóczy, řeznictví a uzenárství, Slatinské Doly, Podkarp. Rus (375).

František Czech a spol., továrna na poživatiny, Praha XI., Českobrodská 101 (344).

Herman Czeisler, koloniální zboží, Košice, Pešťanská 49 (371).

Karel Damborský, lahůdkářství, Mor. Ostrava-Zábřeh n. O., Verdunská 138 (362).

Ján Derekas, obchod miešaným tovarom, Rimavská Sobota, Slovensko (377).

Armin Engel, obchod s moukou, Košice, Štefánikova 14 (371).

Jozef Gallo, udenár, Liptovský Sv. Mikuláš, Slovensko (372).

Jordan Teodor Gančef, obchod zeleninou, Mukačevo, Tržiště (375).

M. Gartenhaus, veľkoobchod vajcami, Kežmarok, Slovensko (369).

Herman Gemeiner, mäsíar a udenár, Lučenec, Slovensko, Masarykova 36 (373).

Frant. Hanák, řeznictví a uzenárství, Mor. Ostrava-Zábřeh n. O., Masarykova ul. čís. 126 (360).

Klepsch a synové, spol. s r. o. a spol., továrna na konzervy, Ústí n. L. (421).

Josef Knor, dř. A. V. Ráz, konzervování zelenin, Praha-Košíře, Pivovarská čp. 36 (723).

- Konsumní družstvo „Budoucnost“, Moravská Ostrava (359).
 Frant. Krejčí, české strojní velkouzenářství, Užhorod, Podkarp. Rus (379).
 Method Krejsa, řeznický a velkouzenářský závod, Kežmarok, Slovensko (369).
 Marie Kremerová, ovoce, zeleniny, Mor. Ostrava-Vítkovice, Nerudova ul. 25 (362).
 Legio Družstvo čsl. legionářů, Košice, Slovensko (371).
 Legio Družstvo čsl. legionářů, Mukačevo, Podkarp. Rus (374).
 Legio Družstvo čsl. legionářů, Užhorod, Podkarp. Rus (379).
 Alexander Luczy, veľkoobchod koloniálním zbožím, Poprad, Slovensko (369).
 Antonín Lukáč, řezník a uzenář, Mukačevo, Jasinova ul. 51 (375).
 Albert Magera, mäsiar a udenár, Žilina, Slovensko (383).
 Šalomon Mermelstein, řezník, Užhorod, Korjatovočovo nám. 2 (379).
 Moravskoslezská droždárna a lihočistna akc. spol., Třebovice ve Slezsku (380, 382).
 Josef Němec, dovoz a vývoz zvěře a drůbeže, Praha I. Staroměstská tržnice
 čís. stánku 68, 69 a 105 (351).
 Anežka Neradová, obchod drůbeží, máslem a vejci, Praha XII., Tržnice (351).
 Jaroslav Pastrňák, řezník a uzenář, Mor. Ostrava-Vítkovice (360).
 Pavel Pribula, dovoz a vývoz južných plodín, ovocia a zelenin, Bratislava,
 Kolárska ul. 6 (365).
 „Roggkaffol“ továrna poživatin akc. spol. (odd. Roag), Trutnov (5).
 Jakub Roth a syn, obchod koloniálním zbožím, Mukačevo, Masarykova ul. (375).
 Emanuel Schlesinger, veľkoobchod smíšeným zbožím, Užhorod, Podk. Rus (379).
 Karel Schuster, továrna na zeleninové konzervy, parní mlýn a mlékárna,
 Vojkovicе u Kralup n. Vlt. (384).
 Albert Spitzer a synovia, veľkoobchod koloniálním zbožím, Poprad, Slov. (369).
 Blažej Stočes, pražské uzenářství, Mukačevo, Rákocziho ul. 7 (375).
 Jos. Sýkora-vdova, zahradnictví, Mor. Ostrava-Zábřeh n. O., Národní 9 (360).
 Štefan Szabó, mäsiar a udenár, Rimavská Sobota, Slovensko (377).
 Bruno Ševčík, obchod koloniálním zbožím, Mor. Ostrava VII., Pohraniční 15 (360).
 Karel Šimek, koloniální zboží, Bratislava, Křížova 59 (364).
 „Včela“, ústřední dělnický konsumní, úsporný a stavební spolek v Praze, zaps.
 spol. s r. o., Praha XII., Tylovo nám. 15 (720).
 Bratři Zátkové, spol. s r. o., továrna na těstoviny, České Budějovice (381).
 Vojtěch Zoul, ovoce, zeleniny a zem. plodiny, Praha-Smíchov čp. 258 (351).

Prášky do pečiva.

- „Alo“ továrna poživatin, spol. s r. o., Praha-Smíchov čp. 472 (722).
 „Berho“ závod pro chemickou a kosmetickou výrobu, Berehovo, Porkarpatská
 Rus, Ruská ul. 8 (723).
 Ed. Haas, továrna poživatin, Liberec, Ruppertsdorfská 32 (344).
 A. Klimeš a spol., továrna na prášky do pečiva zn. „Pravá Ruka“, Brno (431).
 Mavitan produkty, Praha X., Havlíčkova 4 (725).
 Dr. A. Oetker, Brno, Rosická 2 (429).
 „Schik“ mlýn na koření a výroba prášků do pečiva „Odin“, Košice, Martinovičova
 čís. 37 (724).
 V. Vacata, veľkovýroba poživatin, Praha I., Konviktská 24 „Konvikt“ (721).

Protiplynová ochrana.

- Obchodní společnost „Noris“ Zahn a spol., Praha II., Havlíčkovo nám. 6 (5).
 C. Ráček, Brno—Praha—Rozhraní (346, 347).

Radiopřístroje.

- „Elektron“ elektrotechnický a radio podnik Vojtěch Barna, Užhorod, Podkarp.
 Rus, Rašínova ul. 7 (379).
 Michal Olejar, Poprad, Slovensko (369).
 Jan Pospíšil, konces. elektrotechn. závod, Mukačevo, Komenského 2 (375).

Reagencie.

- Dr. K. Hollborn & Söhne, vorm. Dr. G. Grüblers chem. Laboratorium, Lipsko S 3
 (214, 268).

Reklamní podniky.

- „Piras“ akc. spol., ústředna Praha II., Jindřišská ul. 16 (726).

Roentgenovy a diagnostické přístroje, mikroskopy, elektroléčebné přístroje.

Bratří Čížkové nást., ústředna Praha II., Na Poříčí 9 (271, 274).

Mac Kesson Appliance Company, Toledo, USA., zást. Jan Angelo, Praha II.,
Na Poříčí 9 (723).

Křemencové lampy spol. s r. o., Praha II., Štěpánská ul. 59 (214, 270).

C. Ráček, Brno—Praha—Rozhraní (346, 347).

Technický průmysl, akc. spol., lékařsko-technické oddělení, Praha II., Národní
třída 36 (345).

„Telegrafia“ akc. spol., Praha I., Národní třída 25 (3).

Ing. Miroslav Vinopal, továrna röntgenů „Meta“, Modřany čp. 409 (272).

Waldek & Wagner, Praha II., Hybernská ul. 8 (292).

Rourovny.

Kontinentální společnost pro obchod železem Kern a spol., Praha II., Olivova
ulice č. 3 (723).

Válcovny Mannesmannových trub A. S. v Chomutově, gen. zást.: Akciová spo-
lečnost pro prodej Mannesmannových trub a obchod železem, Praha II.,
Havlíčková ul. 9 a Brno, U severní dráhy 1 (III. obálka).

Rozpuštědla pro laky.

„Acetic“ prodejna výrobků destilace dřeva, spol. s r. o., Praha II., Na Příkopě 27
(720).

Sanatoria a soukromé léčebné ústavy.

Hornův dětský domov, Tatranská Lomnica, Slovensko (504).

Léčebný ústav pro duševně choré a slabomyslné, Pezinok, Slovensko (366).

Priessnitzovo sanatorium, Gräfenberk (471).

Sanatorium Štos kúpele, Slovensko (496).

Sanatorium PhMr. Ctibor Zelený, Tatranská Kotlina, Slovensko (502).

Seignetova sůl.

Dolové a průmyslové závody dřívě Jan Dav. Starck, Praha II., Revoluční 2 (8).

Siran hlinitý.

Dolové a průmyslové závody dřívě Jan Dav. Starck, Praha II., Revoluční 2 (8).

Skleněné zboží.

Jejkal a Stolle, sklo pro laboratoře, Praha XII., Americká ul. 23 (349).

Kappus a spol., sklo pro laboratoře, Praha II., Malá Štěpánská 15 (353).

Synovia Ludevita Kincsa, Bratislava, Kollárovo nám. 6 (365).

Mikša László, Užhorod, Podkarp. Rus, Masarykovo nám. 10 (380).

J. Neff, Praha II., Na Příkopě 24 (354).

C. Ráček (skleněné labor. potřeby), Brno—Praha—Rozhraní (346, 347).

Frant. Šenkýř, priemysel skla a zrkadiel, Košice, Bethlenova okružná 69 (371).

Švihálek a Garber, sklenárstvo, Žilina, Slovensko (382).

Sladové přípravky.

„Graf“ akc. spol. (odd. slad. výtazků), Praha II., Na Florenci 15 (422).

Hako sladový výtazek

zaručeně čistý, vyrobený dle vlastního postupu z nejlepšího ječného
sladu, vysoce aromatický, dodává ve vždy téže la jakosti, tekutý
i práškovitý, poštou od 5 kg výše, v krabicích po $\frac{1}{4}$, $\frac{1}{2}$ a 1 kg

HAMBURGER a SPOL., akc. spol.,
továrny na sušené mléko, slad a sladové přípravky
FULNEK - 2 - Morava

Kathreinerovy továrny na sladovou kávu akc. spol., Cheb (414, 532).

Sluchové aparáty.

Aparáty Vibraphon (Dept. 1 A), Praha II., Spálená ul. 20 (7).

Sodovkárny.

Česká společnost pro průmysl cukerní, sodovkárna, Modřany u Prahy (7).
F. Ringhoffer, veřejná obchodní společnost, Praha-Smichov-Velké Popovice (416).
Spojená továrna sodové vody, Užhorod, Podkarpatská. Rus (380).

Spořitelny.

Městská spořitelna na Král. Vinohradech, pobočky v Užhorodě, Mukačevě, Chustu a Rachově (380).

Stavby vodovodní, kanalizační, betonové, silniční atd.

Emil Káš, Brno, Antonínská 5 (722).
August Klimánek, stavitel, Petřkovice na Hlučínsku (359).
Jan Rolya, podnikatelství staveb, Užhorod, Bačinského ul. 55 (379).
G. Rumpel akc. spol., Teplice-Šanov (4).
Ing. Bedrich Seehoff a spol., Sliač, Slovensko (494).
L. a inž. E. Smolka, architekti a stavitelé, Mor. Ostrava, Prokešovo nám. 2 (359).
Karel Sochorek, továrna na vodovody a ústřední topení, Paškov u Mor. Ostravy (361).
Jozef Starý, Bratislava, Nám. Slobody 4 (365).

Sterilizační zařízení.

„Instrumenta“, spol. s r., Praha II., Jungmannovo nám. 1 (353).
Adam Pánik, klampiarstvo, Bratislava, Mickiewiczova 3 (365).
Jozef Starý, konc. závod instalatérský, Bratislava, Nám. Slobody 4 (365).
V. Záruba, Praha-Nusle II., Ul. na Pankráci č. 56 (354).

Strojníci.

Pavel Novák, úř. zkoušený strojník a sestavovatel strojů, Mukačevo, Podk. Rus (375).

Šumící prášky a bonbony.

Akc. spol. pro průmysl cukerní, továrna poživatin, Modřany u Prahy (7).
Arnošt Kussi, Praha VII., Maninská 48 (721).

Telfontní zařízení.

Standard Electric Doms a spol., Praha XIII., Sámova 664 (354).

Textilie a prádlo.

F. Bulla a M. Štikar, Košice, Slovensko, Legionářské nám. 22 (371).
Legio Družstvo čsl. legionářů, Užhorod-Mukačevo-Košice (374, 379).
František Miksa, obchod textilními výrobkami, Žilina, Slovensko (382).
František Tomášek, výroba konfekce a prádla, Bratislava, Schönbergova 22 (365).
Móric Weiss ml., Bratislava, Uhorská č. 17 (364).

Tiskárny.

Alois Koníček, Praha XII., Anglická 13 (353).
Elemér Lám akc. spol., Užhorod, Podkarp. Rus (380).
Kníhtlačiareň Bratov Rázusovcov, Liptovský Sv. Mikuláš, Slovensko (372).
Slovenská kníhtlačiareň, Žilina, Horný Val 65 (383).
„Typografia“, nakladatelské i tiskařské družstvo s r. o., Mukačevo (375).

Topná zařízení.

Jiří Kabeš a Ant. Fanta, Praha VII., Tusarova č. 58 (353).
Emil Káš, Brno, Antonínská 5 (722).
Karel Sochorek, továrna na vodovody a ústřední topení, Paškov u Moravské Ostravy (361).

Trestí.

Oehme a Baier, Varnsdorf (723).

Tuky umělé.

Janský a spol., Praha-Karlín, Královská třída 69 (349).

Uhlí, koks, palivo.

Halpert Bernat, Užhorod, Podkarp. Rus, Novoměstská 12 (380).

Chaim Kalluš, Mukačevo, Durchnovičova 27 (375).

Vd. Marie Kleinová a syn, Mukačevo, Podkarp. Rus, Železný dvůr (375).

Adolf Schächter a syn, obchod dřívím, Užhorod, Podkarpatská Rus (379).

Společnost pro nákup a prodej uhlí a koksu s r. o., Praha II., Trojanova ul. č. 7 (380).

Ústřední topení.

Jiří Kabeš a Ant. Fanta, Praha VII., Tusarova č. 58 (353).

Emil Káš, Brno, Antonínská 5 (722).

Karel Sochorek, tov. na vodovody a ústř. topení, Paskov u Mor. Ostravy (361).

Vaseliny.

Janský a spol., Praha-Karlín, Královská třída 69 (349).

Vína medicínální a stolní.

Samuel Blum, velkoobchod podkarpatoruskými víny, Mukačevo, Jasinova ul. 10 (375).

R. Ender, maj. V. Černý, Praha-St. Strašnice čp. 970, odbočka Praha II., Lazarská ulice (392).

Zikmund Seiffter, velkoobchod vínem, Mor. Ostrava, Žerotínova ul. 15 (362).

Vinný kámen.

Dolové a průmyslové závody dřívě Jan Dav. Starck, Praha II., Revoluční 2 (8).

Zařízení nemocnic.

Silvestr Boháč, Moravská Ostrava, Těšínská třída 12 (361).

Bratří Čížkové nást., ústředna Praha II., Na Poříčí 9 (271, 274).

„Instrumenta“, spol. s r. o., Praha II., Jungmannovo nám. 1 (353).

C. Ráček, Brno—Praha—Rozhraní (346, 347).

Waldek & Wagner, Praha II., Hybernská ul. 8 (292).

Zubní krém.

„Alpa“ továrna lučebních a kosmetických přípravků Josef Veselý, Brno-Královo Pole, Ugartova třída 26—28—30 (5).

„Berho“ závod pro chemickou a kosmetickou výrobu, Berehovo, Podkarp. Rus, Ruská ul. 8 (723).

Železářské zboží a stavební materiál.

Armin Braun, obchod železom a stavebním materiálem, Poprad, Slov. (369).

Cerman a Košťál, Moravská Ostrava, Nádražní třída 1 (361).

H. Ehrenwald a syn, obchod s dřevom, Bratislava, Špitálska 39a (365).

„Ferrum“ obchod železom, filiálka firmy Bratov Rittinger, Lučenec (373).

Adolf Fischer a syn, obchod železom, Bratislava, Vysoká 2 (365).

Ludvík Fried, obchod železom, Užhorod, Podkarp. Rus (379).

Gross & Rippner, obchod s dřevom a stavebním materiálem, Košice, Slov., Pešfanská č. 35 (371).

Jakubovits a Hanz, obchodní a průmyslová akc. spol., Užhorod, Podk. Rus (378).

Bratří Kauckých, Praha XII., Bělehradská č. 7 (349).

Vd. Marie Kleinová a syn, Mukačevo, Podk. Rus, Železný dvůr (375).

Adolf Schächter a syn, výroba dřeva a obchod dřívím, Užhorod, Podk. Rus (379).

S. Stark a spol., velkoobchod železem, Užhorod, Duchnovičova ul. 7 (375).

Simon Szabó, obchod železem, Užhorod, Podk. Rus, Masarykovo nám. 6 (379).

Architekt František Tríska, sklad řeziva, Mukačevo, Podkarp. Rus (375).

OBSAH.

	Str.
MUDr. Jiří Říha, minist. rada: Předmluva	11
I.	
Organisace zdravotnictví, rozpočty, předpisy zdravotnické atd.	
Ústřední správa zdravotní	15
Státní zdravotní rada	19
Poradní sbor pro ústavy léčebné a humanitní	22
Poradní sbor pro tělesnou výchovu	23
Správní sbor Masarykova státního stadionu v Praze na Strahově	26
Stálý poradní sbor proti pohlavním nemocem a prostituci	26
Stálý poradní sbor pro věci týkající se obchodu potravinami a některými předměty užitkovými	27
Stálý poradní sbor pro boj proti alkoholismu	27
Sbor pro duševní hygienu	28
Ústřední sbor pro přímořské výpravy při min. veř. zdrav. a těl. výchovy	30
Státní zdravotní ústav RČS. v Praze	31
Poradny Našim dětem	34
Rozpočet ministerstva veř. zdravotnictví a tělesné výchovy	35
Kapitola 13. Ministerstvo veřejných prací	36
Rozpočet země České na rok 1937	38
Rozpočet země Moravskoslezské na správní rok 1937	39
Rozpočet krajiny Slovenskej na rok 1937	41
Rozpočet země Podkarpatoruské na rok 1937	42
Komise pro výzkum a léčení hornické nemoci v Jáchymově	42
Zdravotnické správy zemské:	
A. Země Česká	43
B. Země Moravskoslezská	45
C. Země Slovenská	47
D. Země Podkarpatoruská	48
Zdravotnická správa u okresních úřadů a organisace veřejné zdravotní služby lékařské v obcích:	
1. Země Česká	49
2. Země Moravskoslezská	69
3. Země Slovenská	79
4. Země Podkarpatoruská	87
Zdravotnická správa u státních úřadů policijních	89
Československý Červený kříž	90
Mezinárodní korporace:	
Mezinárodní úřad zdravotnický v Paříži	96
Společnost Národů	97
Mezinárodní úřad práce	98
Rockefellerova nadace	99
Rockefellerův ústav pro lékařskou výzkumnou práci	100
Asteurův ústav	100
Kancelář presidenta republiky	101
Národní shromáždění	101
Státní úřad statistický	102
Ministerstvo vnitra	103
Ministerstvo zahraničních věcí	104
Ministerstvo pošt a telegrafů	104
Ministerstvo železnic	105
Ministerstvo zemědělství	106
Ministerstvo financí	107
Ministerstvo sociální péče	108
Ministerstvo spravedlnosti	111
Ministerstvo veřejných prací	114
Státní radiologický ústav v Praze	115

	Str.
Ministertstvo školství a národní osvěty	116
Komise pro reformu lékařského studia při min. školství a nár. osvěty . .	117
Vládní komisaři pro lékařská a farmaceutická rigorosa	117
JUDr. Richard Bébr , emer. odb. předn. min. zdrav.: Vztahy veřejných nemocnic k nemocenským pojišťovnám podle právních předpisů o nemocenském pojištění	118
JUDr. Rudolf Chaloupka , min. rada: Nové směry veřejného zdravotnictví . .	149
MUDr. Karel Varner , min. rada: Kompendium čsl. předpisů zdravotnických .	157

II.

Lékařská část.

Lékařské fakulty:	
Karlova universita v Praze	193
Německá universita v Praze	200
Masarykova universita v Brně	206
Komenského universita v Bratislavě	210
Komise pro reformu lékařského studia při min. školství a nár. osvěty	214
Vládní komisaři pro lékařská a farmaceutická rigorosa	214
Zkušební komise pro fyzikální zkoušky lékařské na dobu studijního roku 1937-1938	215
Serologické stanice v ČSR.	217
Státní ústav pro výrobu emanace z radia a radiotherapeutické oddělení při státní nemocnici na Král. Vinohradech	219
Pasteurova ošetrovna pro antirabické ošetřování při státní nemocnici v Košicích	219
Komise pro spolupráci činitelů zabývajících se léčením a výzkumem radia, jakož i pro vypracování směrnic pro zacházení s aktivními paprsky a ochranu proti nim	219
Státní ústav pro zubní lékařství	220
Zkušební komise pro praktické zkoušky zubních techniků	222
Státní ústavy pro vzdělání a výcvik porodních asistentek	222
Ošetrovatelské školy	223
Lékařská komora pro zemi Českou	227
Lékařská komora pro zemi Moravskoslezskou	228
Lékařská komora pro zemi Slovenskou	229
Lékařská komora pro zemi Podkarpatorskou	230
Časopisy lékařské a zdravotnické	230
Seznam lékařských a zdravotnických spolků a společností	234
Vzorce některých častěji potřebných podání zdravotně policejních a příslušného vyřízení	246
MUDr. Frant Račanský , primář ortoped. odd. Baťovy nemocnice ve Zlíně: Plochá noha jako nemoc lidová, její příčiny a profylaxe	259
Boj proti vypadání vlasů	270
Novinky a konstruktivní zlepšení některých přístrojů, vyráběných firmou Bratří Čížkové nást. v Praze	271

III.

Nemocniční část.

Ing. Rud. Kvěch , min. rada: Stavba nemocnic	275
Léčebné ústavy v Československé republice:	
Celkový přehled	293
a) Velká Praha	294
b) Čechy mimo Prahu	298
c) Morava a Slezsko	318
d) Slovensko	332
e) Podkarpatská Rus	340
Státní zdravotní ústav v Praze XII.	348
MUDr. Jindřich Wagner , vrch. zdrav. rada: Státní nemocnice na Král. Vinohradech	352

	Str.
Státní veř. nemocnice na Ostravsku v Mor. Ostravě-Zábřehu n. O.	355
Ph. Dr. Lad. Zvěřina , úč. riaditeľ: Čsl. štátna nemocnica v Bratislave	363
Liečebný ústav pre duševne chorých v Pezinku	366
Státní dětský léčebný ústav Šrobárův v Dol. Smokovci	368
Štátna nemocnica v Košiciach	370
Štátna nemocnica v Lučenci	372
Krajinská verejná nemocnica v Rim. Sobote	376
Novostavba štátnej nemocnice v Žiline	381

IV.

Lékárenská a farmakoterapeutická část.

Státní ústav pro zkoumání léčiv	387
Komise pro vypracování lékárnických sazeb	387
Ústřední komise pro sběr léčivých rostlin při min. veř. zdrav. a těl. vých. . .	388
Úřední zastoupení lékárníků	390
Lékařnické korporace	390
Časopisy lékárnické	391
Vládní komisaři pro lékařská a farmaceutická rigoroza	392
Ph. Mr. J. Bohutínský , min. rada: Kontrola léků a léčiv	393
JUDr. Hubert Havránek , min. rada: Některé právní otázky v oboru lékárnictví	395
Desinfekční prostředek „Zephirol“	403
Lečivá hodnota Puhlmannova čaje	405
O folinerinu	406
MUDr. O. Kastor — J. Křepelka : Spirovan v nemocenské praxi	407
Léčivý účinek Bismogenolu	408
Nitroscleran (Tosse)	409
Mentol	409
Myon	411
Salvoctin-Jirotká	412
O přípravku „Primaverina-Jirotká“	412
MUDr. O. Dub : Sladová káva a cukrovka	414
Dr. A. Šavala : O masáži	415

V.

Potravinářství.

Osobní data státních všeob. ústavů pro zkoumání potravin v ČSR	419
Poradní sbor pro záležitosti potravinových náhražek	420
Zkušební komise státní diplomové zkoušky potravních znalců	420
Komise pro vydání díla Codex Alimentarius	421
Meziministerská komise pro revisi Potravního kodexu československého . .	421
Ing. Hugo Šrámek , min. rada: Přírodní ovocné šťávy, přírodní ovocné sypupy, přírodní limonády a jejich napodobeniny	423
Doc. Dr. Frant. Nosek : Kapitola o octu v čl. Kodexu potravním	428
Něco o kypření těsta a jak lze je docílití	429
Ing. Jan Votava : Cukr a sacharin v potravnářském průmyslu	430
Prof. Dr. Scheiner : Co má každý věděti o čokoládě a ostatních kakaových výrobcích	432
Nechutenství při nemoci	433
Význam polévkového koření „Ilsa“ pro trávení a využití potravin	434
Proč jogurt vůbec a ovocný jogurt „Jovo“ především	435

VI.

Zdravotnictví komunální, hygiena a zdravotní technika.

Hlavní město Praha:	
Komise zdravotní hlavního města Prahy	439
Referát zdravotní	439
Všeob. veř. nemocnice hl. města Prahy na Bulovce v Praze VIII.	439

	Str.
Městský fysikát	441
Městští okresní lékaři v okresích zdravotních	442
Městští okresní školní lékaři	443
Městské zubní ambulatorium	443
Ústav pro sociální-zdravotní péči hl. města Prahy	444
Státně autorisovaný ústav ke zkoušení potravin hl. města Prahy	444
Rozpočty obce hlavního města Prahy na rok 1937	444
Ing. Dr. V. Dašek , odb. rada: Stav zásobování obcí vodou v ČSR koncem roku 1936	445
Ing. Dr. V. Dašek , odb. rada: Asanace. Vodovody a kanalisace ve stavbě a pro stavbu připravené	447
Nové směry v osobní hygieně	451

VII.

Lázeňská část.

Dr. Bohumír Sládek , min. rada: Naše lázně a minerální zřídla	455
Seznam lázní v Československu (sestavil min. rada Dr. Jaromír Švamberk):	
a) Čechy	458
b) Země Moravskoslezská	462
c) Slovensko	463
Bojnické kúpele	469
Herlany	471
Jáchymov	472
Karlovy Vary	474
Lázně Korytnica	477
Lubochňa	479
Mariánské Lázně	482
Lázně Poděbrady	489
Rajecké Teplice	490
Sliač	492
Smerdžonka	495
Primář MUDr. Adolf Měska : Klimatický a vodoliečebný ústav Sanatorium Štos-kúpele	496
Štrbské Pleso	499
Sanatorium Ph. Mr. Ctibor Zelený, Tatranská Kotlina	502
Tatranská Lomnice	504
Pension Tatranský Domov	506

VIII.

Sociální pojištění.

Nositelé sociálního pojištění a svazy nositelů	509
Československé ústředí nemocenských pojišťoven v Praze	510
Léčebný fond poštovních zaměstnanců	511
Léčebný fond veřejných zaměstnanců	511
Nemocenská pojišťovna českosl. státních drah	512
Nemocenské ošetření důchodců	513
Nemocenské pojišťovny továren na tabák	513
Členové Svazu pensijních ústavů v republice Československé	514
Úrazová pojišťovna dělnická pro Čechy v Praze	515
Úrazová pojišťovna dělnická pro Moravu a Slezsko v Brně	515
Ústřední bratrská pokladna	515
Ústřední sociální pojišťovna, Praha-Smíchov	518
Ústřední svaz nemocenských pojišťoven v Praze	522
Vereinigung deutscher Krankenversicherungsanstalten in der Tschechoslowakischen Republik	523
Všeobecný pensijní ústav	525
Zemská úradovňa pre poisťovanie robotníkov na Slovensku v Bratislave	526
Masarykova základina k prevádzaniu liečebnej pečlivosti na Slovensku a Podkarpatskej Rusi	529

IX.

Seznamy lékáren a lékařů.

Seznam lékáren v ČSR:

a) lékárny veřejné a ústavní:	
1. Čechy	533
2. Morava a Slezsko	548
3. Slovensko	554
4. Podkarpatská Rus	561
b) lékárny domácí a příruční:	
1. Čechy	563
2. Morava a Slezsko	570
3. Slovensko	574
4. Podkarpatská Rus	575

Seznam lékařů vykonávajících praxi v Československé republice:

Zkratky	577
a) Čechy — hlavní město Praha	578
b) Čechy — venkov	613
c) Morava a Slezsko	661
d) Slovensko	692
e) Podkarpatská Rus	714

X.

Seznam odborných firem	727
----------------------------------	-----