

zdravotnická
statistika
zdravotnická
statistika

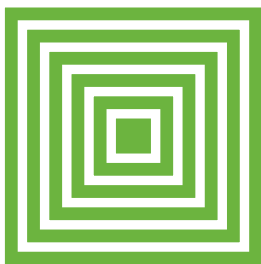

Narození a zemřelí do 1 roku 2013–2015

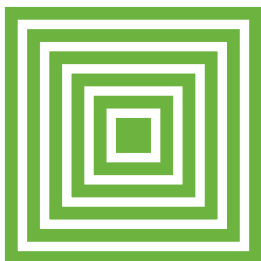

health
statistics
health
statistics

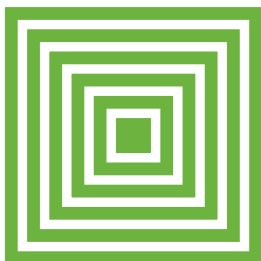

ÚZIS ČR
2016

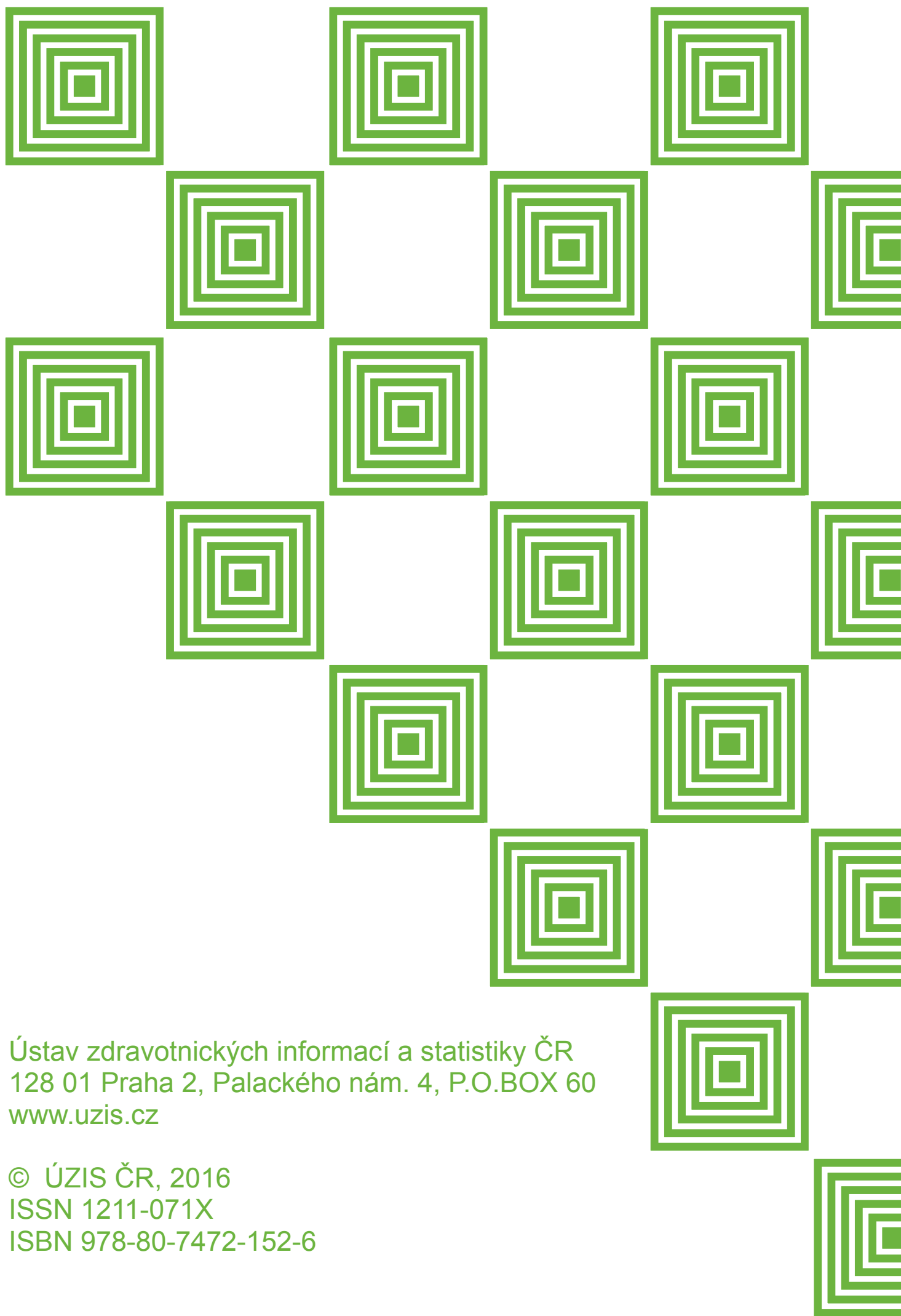

Ústav zdravotnických informací a statistiky ČR
128 01 Praha 2, Palackého nám. 4, P.O.BOX 60
www.uzis.cz

© ÚZIS ČR, 2016
ISSN 1211-071X
ISBN 978-80-7472-152-6

Narození a zemřelí do 1 roku 2013–2015

Z D R A V O T N I C K Á S T A T I S T I K A

Vydává Ústav zdravotnických informací a statistiky ČR

Praha 2, Palackého nám. 4

<http://www.uzis.cz/>

Narození a zemřelí do 1 roku

K dispozici jsou zprávy s podrobnými daty od roku 1988.

Zdrojem informací jsou data přebíraná z Českého statistického úřadu. Zpráva obsahuje podrobné údaje o narozených (živě, mrtvě), zemřelých dětech a úmrtnosti dětí do 1 roku, které jsou tříděny podle vitality, porodní hmotnosti, pohlaví, kraje a okresu bydliště, věku a příčiny smrti. Od roku 1998 je publikace rozšířena o vývoj ukazatelů o narozených a zemřelých do 1 roku.

© ÚZIS ČR, 2016

ISSN: 1211-071X

ISBN: 978-80-7472-152-6

Obsah

Značky v tabulkách	6
Úvod	7
Definice ukazatelů používaných v publikaci	7
Narození a zemřelí do 1 roku v České republice v roce 2013–2015	9
Seznam kapitol MKN-10	14
Okresy České republiky - mapa	15

Tabulky a grafy rok 2013

Grafická část

1. Vývoj živorodnosti a mrtvorozenosti	17
2. Vývoj úmrtnosti dětí ve věku do 1 roku	17
3. Struktura narozených podle porodní hmotnosti - živě narození a mrtvě narození.....	18
4. Struktura zemřelých podle porodní hmotnosti - zemřelí do 1 roku a zemřelí do 1 dne	19

Tabulky

1. Vývoj ukazatelů v ČR	20
2. Vývoj počtu živě a mrtvě narozených s nízkou porodní hmotností (do 2 499 g) podle pohlaví	28
3. Živě narození podle porodní hmotnosti, pohlaví a kraje bydliště	32
4. Mrtvě narození podle porodní hmotnosti, pohlaví a kraje bydliště	36
5. Živě narození podle porodní hmotnosti, pohlaví, kraje a okresu bydliště	40
6. Mrtvě narození podle porodní hmotnosti, pohlaví, kraje a okresu bydliště	49
7. Živě a mrtvě narození s nízkou porodní hmotností (do 2 499 g) podle pohlaví a kraje bydliště	58
8. Živě a mrtvě narození podle věku matky a porodní hmotnosti	60
9. Zemřelí podle věku, porodní hmotnosti, pohlaví a kraje bydliště	62
10. Úmrtnost podle věku, porodní hmotnosti, pohlaví a kraje bydliště, na 1 000 živě narozených	66
11. Standardní úmrtnost dětí v kojeneckém věku podle pohlaví a kraje bydliště	70
12. Zemřelé děti do 1 roku podle příčiny smrti, pohlaví a kraje bydliště	72
13. Kojenecká úmrtnost podle příčiny smrti, pohlaví a kraje bydliště, na 100 000 živě narozených	76
14. Zemřelí a úmrtnost do 1 roku podle vybraných příčin smrti a pohlaví	80
15. Perinatální, novorozenecká a kojenecká úmrtnost podle pohlaví, kraje a okresu bydliště	82

Obsah

Tabulky a grafy rok 2014

Grafická část

1. Vývoj živorodnosti a mrtvorozenosti	93
2. Vývoj úmrtnosti dětí ve věku do 1 roku	93
3. Struktura narozených podle porodní hmotnosti - živě narození a mrtvě narození.....	94
4. Struktura zemřelých podle porodní hmotnosti - zemřelí do 1 roku a zemřelí do 1 dne	95

Tabulky

1. Vývoj ukazatelů v ČR.....	96
2. Vývoj počtu živě a mrtvě narozených s nízkou porodní hmotností (do 2 499 g) podle pohlaví	104
3. Živě narození podle porodní hmotnosti, pohlaví a kraje bydliště	108
4. Mrtvě narození podle porodní hmotnosti, pohlaví a kraje bydliště	112
5. Živě narození podle porodní hmotnosti, pohlaví, kraje a okresu bydliště	116
6. Mrtvě narození podle porodní hmotnosti, pohlaví, kraje a okresu bydliště	125
7. Živě a mrtvě narození s nízkou porodní hmotností (do 2 499 g) podle pohlaví a kraje bydliště	134
8. Živě a mrtvě narození podle věku matky a porodní hmotnosti	136
9. Zemřelí podle věku, porodní hmotnosti, pohlaví a kraje bydliště	138
10. Úmrtnost podle věku, porodní hmotnosti, pohlaví a kraje bydliště, na 1 000 živě narozených	142
11. Standardní úmrtnost dětí v kojeneckém věku podle pohlaví a kraje bydliště	146
12. Zemřelé děti do 1 roku podle příčiny smrti, pohlaví a kraje bydliště	148
13. Kojenecká úmrtnost podle příčiny smrti, pohlaví a kraje bydliště, na 100 000 živě narozených	152
14. Zemřelí a úmrtnost do 1 roku podle vybraných příčin smrti a pohlaví	156
15. Perinatální, novorozenecká a kojenecká úmrtnost podle pohlaví, kraje a okresu bydliště	158

Obsah

Tabulky a grafy rok 2015

Grafická část

1. Vývoj živorodnosti a mrtvorozenosti	169
2. Vývoj úmrtnosti dětí ve věku do 1 roku	169
3. Struktura narozených podle porodní hmotnosti - živě narození a mrtvě narození.....	170
4. Struktura zemřelých podle porodní hmotnosti - zemřelí do 1 roku a zemřelí do 1 dne	171

Tabulky

1. Vývoj ukazatelů v ČR.....	172
2. Vývoj počtu živě a mrtvě narozených s nízkou porodní hmotností (do 2 499 g) podle pohlaví	180
3. Živě narození podle porodní hmotnosti, pohlaví a kraje bydliště	184
4. Mrtvě narození podle porodní hmotnosti, pohlaví a kraje bydliště	188
5. Živě narození podle porodní hmotnosti, pohlaví, kraje a okresu bydliště	192
6. Mrtvě narození podle porodní hmotnosti, pohlaví, kraje a okresu bydliště	201
7. Živě a mrtvě narození s nízkou porodní hmotností (do 2 499 g) podle pohlaví a kraje bydliště	210
8. Živě a mrtvě narození podle věku matky a porodní hmotnosti	212
9. Zemřelí podle věku, porodní hmotnosti, pohlaví a kraje bydliště	214
10. Úmrtnost podle věku, porodní hmotnosti, pohlaví a kraje bydliště, na 1 000 živě narozených	218
11. Standardní úmrtnost dětí v kojeneckém věku podle pohlaví a kraje bydliště	222
12. Zemřelé děti do 1 roku podle příčiny smrti, pohlaví a kraje bydliště	224
13. Kojenecká úmrtnost podle příčiny smrti, pohlaví a kraje bydliště, na 100 000 živě narozených	228
14. Zemřelí a úmrtnost do 1 roku podle vybraných příčin smrti a pohlaví	232
15. Perinatální, novorozenecká a kojenecká úmrtnost podle pohlaví, kraje a okresu bydliště	234

Značky v tabulkách

Ležatá čárka (-)	v tabulce na místě čísla značí, že se jev nevyskytoval.
Nula (0; 0,0; 0,00)	znamená, že se jev vyskytl, ale hodnota vypočteného ukazatele je menší než polovina jednotky použité v tabulce.
Tečka (.)	na místě čísla značí, že údaj není k dispozici nebo je nespolehlivý.
Ležatý křížek (x)	značí, že zápis není možný z logických důvodů.

Úvod

Publikace "Narození a zemřelí do 1 roku" v roce 2013–2015 doplňuje řadu Demografie ÚZIS ČR, vycházející od roku 1988.

Zdrojem údajů je evidence Českého statistického úřadu (na podkladě Hlášení o narození OBYV 2–12 a Hlášení o úmrtí OBYV 3–12), od kterého Ústav zdravotnických informací a statistiky České republiky (ÚZIS ČR) přebírá prvotní data. Publikace obsahuje údaje o živě a mrtvě narozených tříděné podle porodní hmotnosti, pohlaví, bydliště a věku matky. Podle stejných charakteristik a navíc věku dítěte a příčiny smrti jsou členěny údaje za děti zemřelé ve věku do 1 roku v absolutních i relativních počtech.

Definice ukazatelů používaných v publikaci

Úhrnná plodnost představuje počet dětí, které by se živě narodily každé ženě během jejího reprodukčního věku (tj. 15–49 let) za předpokladu zachování úrovně reprodukce jako ve sledovaném roce.

Živorodnost (hrubá míra porodnosti) udává počet živě narozených dětí připadající na 1 000 obyvatel středního stavu.

Mrtvorozenost (ukazatel mrtvorozenosti) vyjadřuje počet mrtvě narozených dětí připadající na 1 000 všech narozených dětí (tj. živě i mrtvě narozených).

Porodnost uvádí počet celkem narozených, (tj. živě i mrtvě) na 1 000 obyvatel středního stavu (méně užívaný ukazatel).

Nízká porodní hmotnost - hmotnost dítěte při porodu nižší než 2 500 g (tj. do 2 499 g včetně).

Úmrtnosti dětí do 1 roku jsou vyjádřeny počtem dětí zemřelých v daném věku (ve dnech) připadajících na 1 000 živě narozených (resp. živě a mrtvě narozených u perinatální a fetoinfantilní úmrtnosti) ve stejném časovém intervalu:

úmrtnost do 1 dne - do 1 dne, tj. ve věku 0 dne (24 hodin),

poporodní úmrtnost - do 3 dnů, tj. ve věku 0–2 ukončených dnů,

časná novorozenecká úmrtnost - do 7 dnů, tj. 0–6 ukončených dnů,

pozdní novorozenecká úmrtnost - od 8 dnů do 28 dnů, tj. 7–27 ukončených dnů,

novorozenecká úmrtnost - do 28 dnů, tj. 0–27 ukončených dnů,

ponovorozenecká úmrtnost - od 29 dnů do 1 roku, tj. 28–364 ukončených dnů,

kojenecká úmrtnost - do 1 roku, tj. 0–364 ukončených dnů,

perinatální úmrtnost - (ukazatel perinatální úmrtnosti) součet mrtvě narozených dětí a dětí zemřelých do 7 dnů života připadající na 1 000 všech narozených dětí v daném roce

fetoinfantilní úmrtnost - (ukazatel fetoinfantilní úmrtnosti) součet mrtvě narozených dětí a dětí zemřelých do 1 roku života připadající na 1 000 všech narozených dětí v daném roce

standardní úmrtnost - (ukazatel standardní kojenecké úmrtnosti) představuje úmrtnost dětí do jednoho roku s porodní hmotností 1 000 g a více.

Základním předpokladem pro výpočet údajů o kojenecké úmrtnosti jsou jasně **vymezené pojmy narození živého a mrtvého dítěte**. Až do dubna loňského roku byly tyto pojmy určeny vyhláškou Ministerstva zdravotnictví ČR č. 11/1988 Sb., o povinném hlášení ukončení těhotenství, úmrtí dítěte a úmrtí matky. Tato vyhláška byla zrušena zákonem č. 372/2011 Sb., o zdravotních službách a podmínkách jejich poskytování (zákon o zdravotních službách), který vstoupil v účinnost 1. 4. 2012. Současně platné definice vychází ze Závazných pokynů NZIS a shodují se s mezinárodně doporučenými definicemi Světové zdravotnické organizace (WHO).

Za **živě narozené dítě** se považuje plod, bez ohledu na délku těhotenství, který po narození dýchá nebo projevuje alespoň jednu ze známek života, to je srdeční činnost, pulsaci pupečnicku nebo nesporný pohyb kosterního svalstva bez ohledu na to, zda byl pupečník přerušen nebo placenta připojena.

Za **mrtvě narozené dítě** se považuje plod, který neprojevuje ani jednu známku života a má porodní hmotnost 500 gramů a vyšší, nelze-li porodní hmotnost určit, narozený po 22. dokončeném týdnu těhotenství, a nelze-li délku těhotenství určit, nejméně 25 cm dlouhý.

Pokud plod, neprojevující žádnou známku života, váží méně než 500 g, a pokud ji nelze zjistit, je-li těhotenství kratší než 22 týdnů, je ukončení těhotenství považováno za **potrat**.

Narození a zemřelí do 1 roku v České republice v roce 2013–2015

Živě a mrtvě narození v České republice v roce 2013–2015

Počet narozených dětí se od devadesátých let minulého století rapidně měnil. Nárůst a pokles počtu narozených do značné míry kopíruje demografickou křivku počtu žen v plodném věku. Nejnižší počet živě narozených byl zaznamenán v roce 1999, kdy se narodilo pouze 89 774 dětí, z toho 89 471 živě. Do roku 2008 opět rostl počet narozených a poté opět mírně klesal.

Od roku 2013, kdy bylo narozených dětí celkem 107 117 (z toho živě 106 751), se počet narozených pomalu zvyšoval. V roce 2014 bylo zaznamenáno již 110 252 narozených dětí, v roce 2015 pak 111 162, z toho 110 764 živě.

Nárůst počtu mrtvě narozených dětí byl také vlivem změny definice zaznamenán poměrně výrazný.

Od roku 2012, se za mrtvě narozené považují narození bez známek života o porodní hmotnosti 500 gramů a více. Rozdíl oproti předcházející definici spočívá v počtu narozených bez známek života o porodní hmotnosti 500 až 999 gramů, kteří byli v předchozích letech započítáváni do samovolných potratů. Počet mrtvě narozených byl nejvyšší mezi lety 2011 a 2012, celkem 62 mrtvě narozených. Mezi lety 2013 a 2014 došlo k nárůstu o 26, na 392 mrtvě narozených v roce 2014. Mezi lety 2014 a 2015 se pak jednalo o meziroční nárůst o 6, na 398 mrtvě narozených v roce 2015.

Počet narozených chlapců i v letech 2013–2015 převyšoval počet dívek. V průměru v České republice na 100 narozených dívek připadalo 105,3 (2013), resp. 105,1 (2015) chlapců. Maximálních hodnot tohoto poměru bylo v roce 2015 dosaženo v Plzeňském kraji (110,6), naopak nejnižší hodnota byla zaznamenána v Kraji Vysočina (99,1). Zajímavé je, že v předešlých letech byl Plzeňský kraj vykazován jako region s nejnižšími hodnotami poměru počtu dívek na počet chlapců, který např. pro rok 2013 činil pouze 101,5.

Zatímco v roce 2014 jsme pozorovali přírůstek počtu obyvatel přirozenou měnou (110 764 živě narozených a 111 173 zemřelých), v letech 2013 a 2015 počet zemřelých převýšil počet živě narozených a to 2 409 v roce 2013, resp. o 409 v roce 2015.

Na tisíc obyvatel připadalo 10,5 ‰ (2015) živě narozených dětí (hrubá míra porodnosti). Je důležité zmínit, že od roku 2013 (10,1 ‰) se hrubá míra porodnosti neustále pozvolna zvyšuje.

Vhodným ukazatelem pro srovnání úrovně porodnosti je úhrnná plodnost, která vyjadřuje průměrný počet dětí, které by se narodily jedné ženě za předpokladu zachování konstantních měř plodnosti sledovaného roku. Jedná se proto o konečnou

plodnost hypotetické generace, vypočtenou součtem měr plodnosti podle věku v daném kalendářním roce. Úhrnná plodnost v roce 2015 dosahovala 1,57 narozených dětí 1 ženě, přesto stále leží hluboko pod hranicí prosté reprodukce 2,1 narozených dětí 1 ženě. Hodnotou úhrnné plodnosti se Česká republika řadí mezi země s nejnižší plodností, společně s některými zeměmi jihovýchodní, jižní a střední Evropy (Moldávie, Bosna a Hercegovina, Srbsko, Chorvatsko, Portugalsko, Španělsko, Kypr, Malta, Itálie, Polsko, Maďarsko a Slovensko). Podobně nízké hodnoty úhrnné plodnosti mají i některé ekonomicky vyspělé země, jako Německo, Rakousko nebo Švýcarsko. Nejvyšší úhrnnou plodnost mají dlouhodobě země na severu Evropy (Dánsko, Norsko, Finsko, Island a Švédsko), a také Francie, Velká Británie a Irsko (porovnání posledních dostupných údajů z databáze WHO: Health for All).

Počet mrtvě narozených se v období 2013–2015 pozvolna zvýšil z 366 (2013) na 398 (2015), z čehož 206 byl mrtvě narozených chlapců a 192 dívek. Na tisíc narozených připadalo 3,6 (2015) mrtvě narozených (mrtvorozenost). V roce 2013 byla nejvyšší mrtvorozenost v Karlovarském kraji (4,9), naopak nejnižší hodnoty byly zaznamenány v Kraji Vysočina (2,4). V roce 2015 byla zaznamenána nejvyšší míra mrtvorozenosti v Královéhradeckém kraji (6,1) a naopak nejméně v Pardubickém kraji (2,3). Jedná se ale o velmi nízké počty, které se mohou meziročně výrazně lišit a je proto nutné si uvědomit, že i velmi malý rozdíl v počtu mrtvě narozených může způsobit nárůst či pokles mrtvorozenosti.

Specifickým vývojem prochází ukazatel podílu živě narozených dětí s nízkou porodní hmotností (do 2 500 g). Tento ukazatel se sleduje od počátku sedmdesátých let, kdy byl mírně nad 6 % a až do počátku let devadesátých pozvolna klesal (pod 5,5 %). Příčinou tohoto pozitivního trendu byl rozvoj lékařské vědy a lepší odhalování rizik v těhotenství, která se potom daří udržovat do vyšších týdnů. Zhruba od poloviny devadesátých let se podíl dětí narozených s nízkou porodní hmotností opět zvyšuje a v roce 2013 dosáhl úrovně 8,0 %, avšak do roku 2015 došlo k mírnému poklesu na 7,6 %. Příčinou celkově vyšších hodnot v posledních letech je komplex mnoha jevů. Narůstá počet dětí narozených po umělém oplodnění, počet dětí narozených z vícečetných porodů, zvyšuje se průměrný věk matek při porodu a tím i podíl žen rodících ve věku nad 35 let, zvyšuje se tedy počet žen, které mají k předčasnému porodu vyšší sklony. Také medicína je již na takové úrovni, že se často podaří zachránit děti narozené ve 26. týdnu těhotenství nebo i dříve.

Zemřelí do 1 roku v České republice v roce 2013–2015

Kojenecká úmrtnost dosahuje v České republice dlouhodobě velmi nízkých hodnot. Její trvalý pokles pozorujeme od počátku 80. let minulého století, kdy byla přerušena téměř dvacetiletá stagnace úrovně kojenecké úmrtnosti. V letech 2013–2015 zemřelo během prvního roku života 2,4 dětí na 1 000 živě narozených a opět

byla pozorována vyšší úmrtnost chlapců než dívek (z biologické podstaty), konkrétně 168 chlapců a 104 dívek v roce 2015. Nejnížší kojenecká úmrtnost byla zaznamenána v roce 2013 v Karlovarském kraji (1,1 ‰), naopak nejvyšších hodnot dosahovala v kraji Libereckém (4,4 ‰).

Kojenecká úmrtnost v letech 2013–2015 v ČR

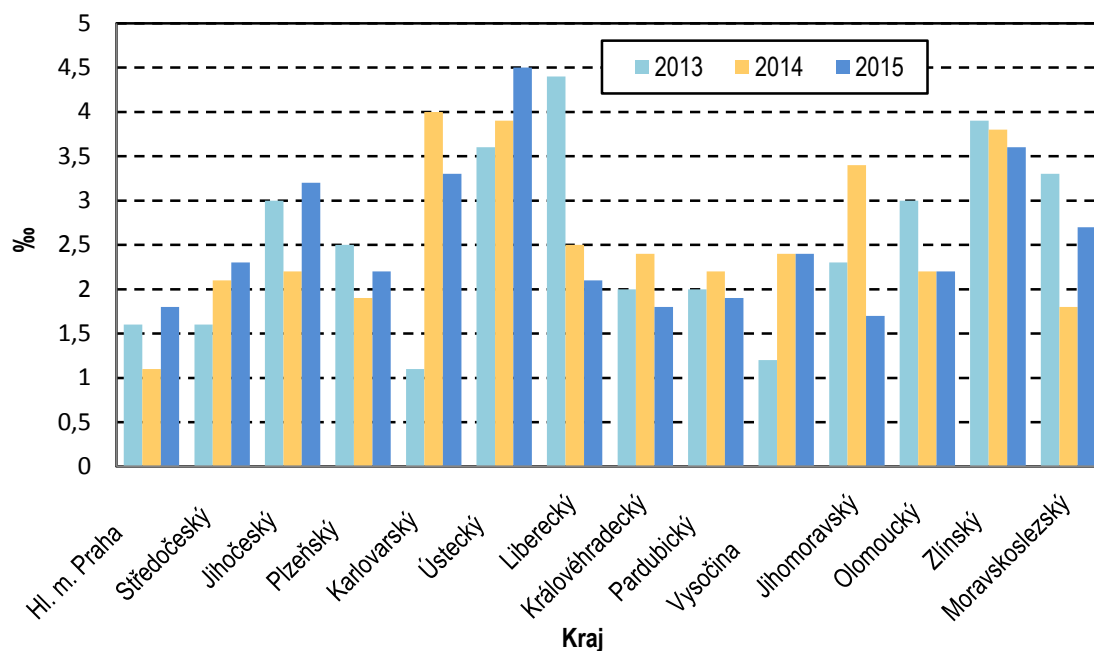

Mrtvorozenost v letech 2013–2015 v ČR

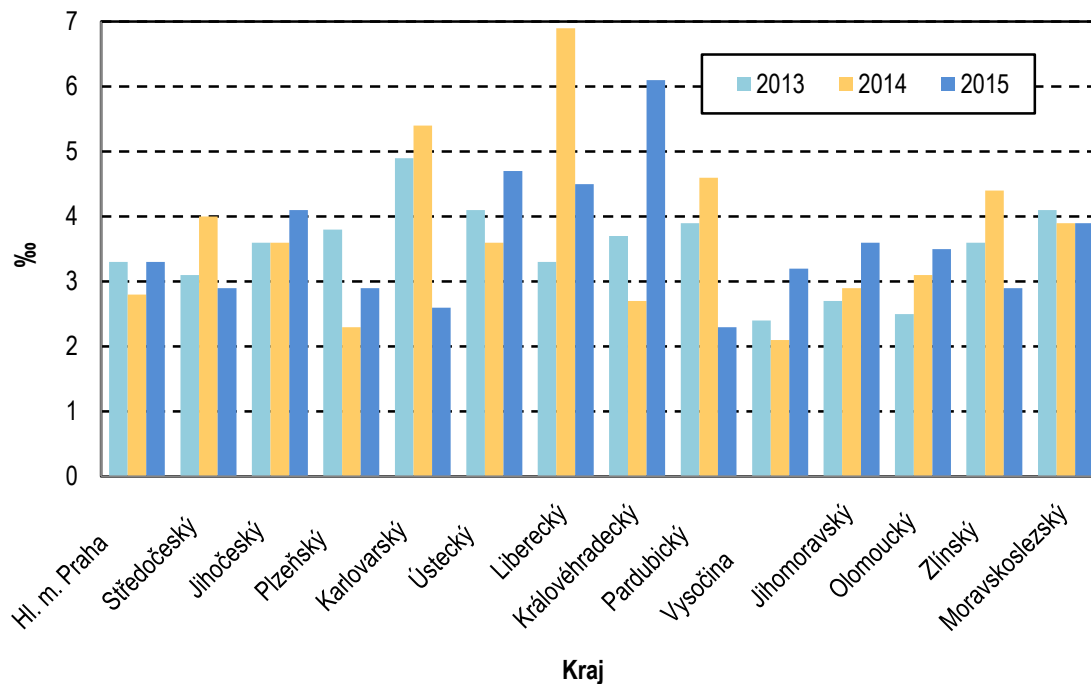

**Poměr narozených chlapců a dívek v letech
2013–2015 v ČR**

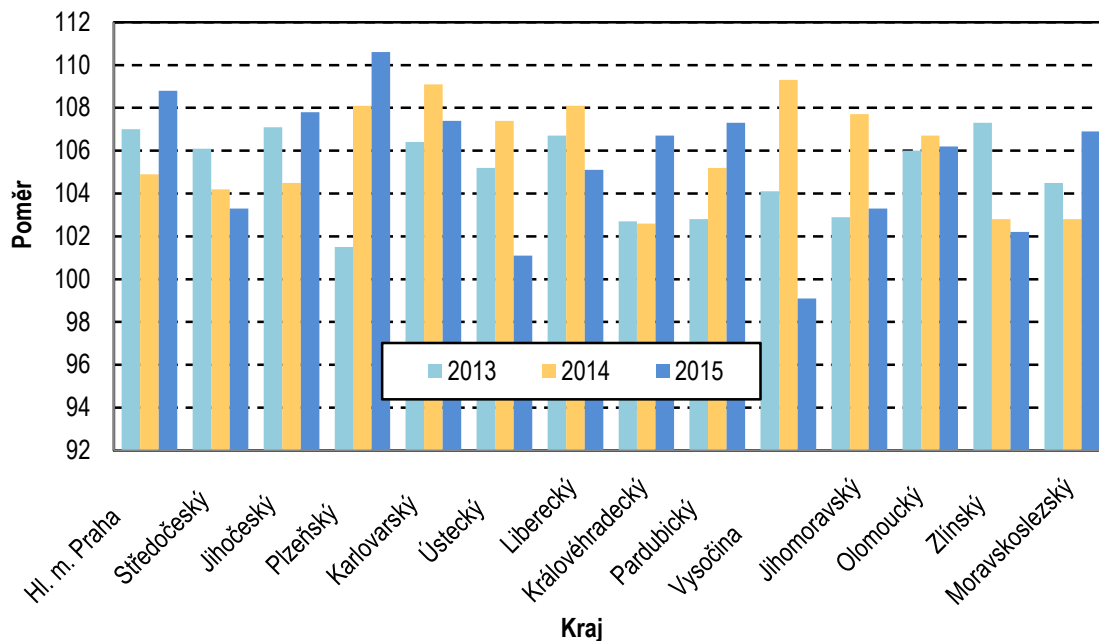

Zeměmi s velmi nízkou kojeneckou úmrtností, ke kterým se Česká republika řadí, jsou dlouhodobě země severní Evropy (Finsko, Švédsko, Norsko a Island). Naopak vysoké hodnoty kojenecké úmrtnosti mají Albánie, Rumunsko a Bulharsko. Světově se Česká republika řadí mezi země s nejnižší kojeneckou úmrtností.

Podle věku lze kojeneckou úmrtnost rozdělit na úmrtnost do 1 dne (do 24 hodin, v letech 2013–2015 činila 0,36–0,45 ‰), poporodní úmrtnost (do 3 dnů, v roce 2013 0,57 ‰ a v roce 2015 0,66 ‰), novorozeneckou (do 28 dní od narození, v roce 2013 1,41 ‰ a v roce 2015 1,49 ‰) a ponovorozeneckou (od 29 dní do 365 dní, v letech 2013–2015 kolem 1 ‰). Novorozeneckou úmrtnost lze dále rozdělovat na časnou (do 7 dní od narození) a pozdní (od 8 do 28 dní). Časná novorozenecká úmrtnost v letech 2013–2015 mírně klesla a dosahovala hodnoty 0,9 ‰ a pozdní se od roku 2013 do 2015 nepatrně zvýšila z hodnoty 0,43 ‰ na 0,53 ‰.

Nízká úroveň kojenecké úmrtnosti v České republice je způsobena zejména nízkou hladinou novorozenecké úmrtnosti, a to především té časné. Do 4 týdnů po narození v roce 2013 zemřelo 151 dětí (88 chlapců, 63 dívek), z toho 105 během prvního týdne života. Do roku 2015 se tento stav mírně zvýšil na 165 zemřelých dětí (100 chlapců, 65 dívek), z nich pak 106 jich zemřelo v první týdnů života. Úroveň pozdní novorozenecké úmrtnosti v České republice je o něco méně příznivá. Mezi 8. a 28. dnem po narození v roce 2013 zemřelo 46 dětí (27 chlapců, 19 dívek), v roce 2015 pak 59 dětí (37 chlapců, 22 dívek). Z uvedených hodnot je patrné, že od roku 2013 došlo k mírnému nárůstu pozdní novorozenecké úmrtnosti.

Nejnižší hodnoty novorozenecké úmrtnosti v Evropě mají kromě České republiky také Island, Norsko a Švédsko. Nejvyšších hodnot naopak dosahuje Albánie, Rumunsko a Bulharsko (porovnání posledních dostupných údajů z databáze WHO: Health for All). Pozice České republiky je z hlediska úrovně ponovorozenecké úmrtnosti podobná. Ve věku od 29 do 365 dní v roce 2013 zemřelo 114 dětí (70 chlapců, 44 dívek) a o dva roky později 107 dětí (68 chlapců, 39 dívek). Hodnota ponovorozenecké úmrtnosti činila v těchto letech 1,07 (2013) a 0,97 (2015) zemřelých na 1 tisíc živě narozených.

Nejčastějšími příčinami úmrtí kojenců jsou nemoci zařazené do XVI. Kapitoly Mezinárodní klasifikace nemocí (MKN 10. revize) „Některé stavy vzniklé v perinatálním období“. Na tyto příčiny v roce 2013 zemřelo 137 dětí a v roce 2015 pak 148 dětí, necelých 54,4 % všech zemřelých do 1 roku. Jako nejčastěji se vyskytující diagnózy z této kapitoly nemocí jsou uváděny respirační poruchy specifické pro perinatální období a krvácivé stavy a hematologické poruchy plodu a novorozence.

Přibližně 17–19,9 % narozených ve sledovaných letech zemřelo do 1 roku na XVII. Kapitoly MKN-10 „Vrozené vady, deformace a chromozomální abnormality“.

Třetí nejčastější příčinou úmrtí kojenců v České republice v letech 2013–2015 byly „Příznaky, znaky a abnormální klinické a laboratorní nálezy nezařazené jinde“. Na tato onemocnění v roce 2015 zemřelo 25 dětí, tedy 9 % z celkového počtu 272 zemřelých do 1 roku.

Seznam kapitol MKN-10

List of chapters of ICD-10

	Název
I.	A00–B99 Některé infekční a parazitární nemoci
II.	C00–D48 Novotvary
III.	D50–D89 Nemoci krve, krvetvorných orgánů a některé poruchy týkající se mechanismu imunity
IV.	E00–E90 Nemoci endokrinní, výživy a přeměny látek
V.	F00–F99 Poruchy duševní a poruchy chování
VI.	G00–G99 Nemoci nervové soustavy
VII.	H00–H59 Nemoci oka a očních adnex
VIII.	H60–H95 Nemoci ucha a bradavkového výběžku
IX.	I00–I99 Nemoci oběhové soustavy
X.	J00–J99 Nemoci dýchací soustavy
XI.	K00–K93 Nemoci trávicí soustavy
XII.	L00–L99 Nemoci kůže a podkožního vaziva
XIII.	M00–M99 Nemoci svalové a kosterní soustavy a pojivové tkáně
XIV.	N00–N99 Nemoci močové a pohlavní soustavy
XV.	O00–O99 Těhotenství, porod a šestinedělí
XVI.	P00–P96 Některé stavy vzniklé v perinatálním období
XVII.	Q00–Q99 Vrozené vady, deformace a chromozomální abnormality
XVIII.	R00–R99 Příznaky, znaky a abnormální klinické a laboratorní nálezy nezařazené jinde
XIX.	S00–T98 Poranění, otravy a některé jiné následky vnějších příčin
XX.	V01–Y98 Vnější příčiny nemocnosti a úmrtnosti
XXI.	Z00–Z99 Faktory ovlivňující zdravotní stav a kontakt se zdravotnickými službami

1. Okresy České republiky



Narození a zemřelí do 1 roku 2013

Grafická část

1. Vývoj živorodnosti a mrtvorozenosti

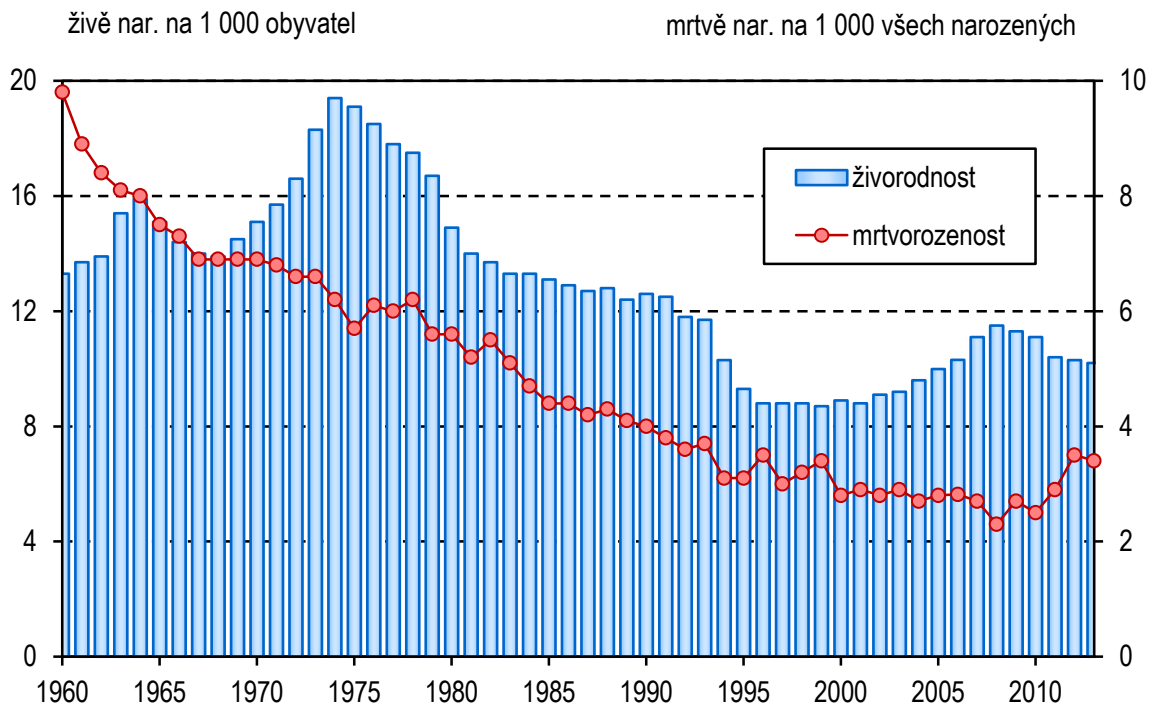

2. Vývoj úmrtnosti dětí ve věku do 1 roku

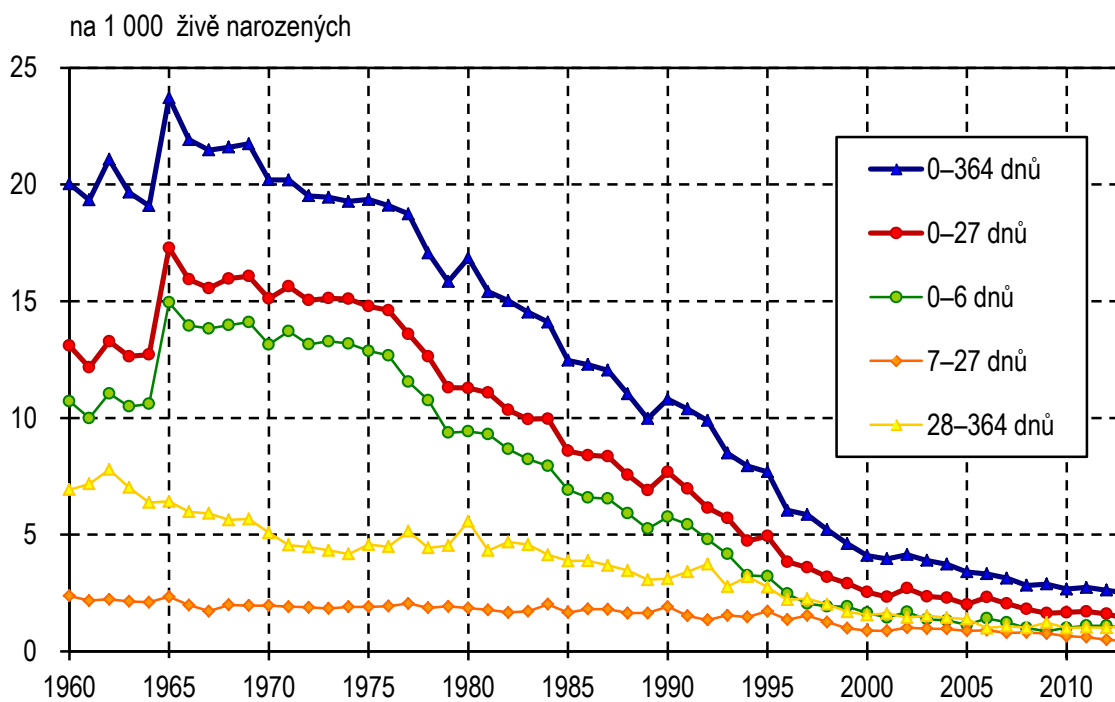

3. Struktura narozených podle porodní hmotnosti - živě narození a mrtvě narození

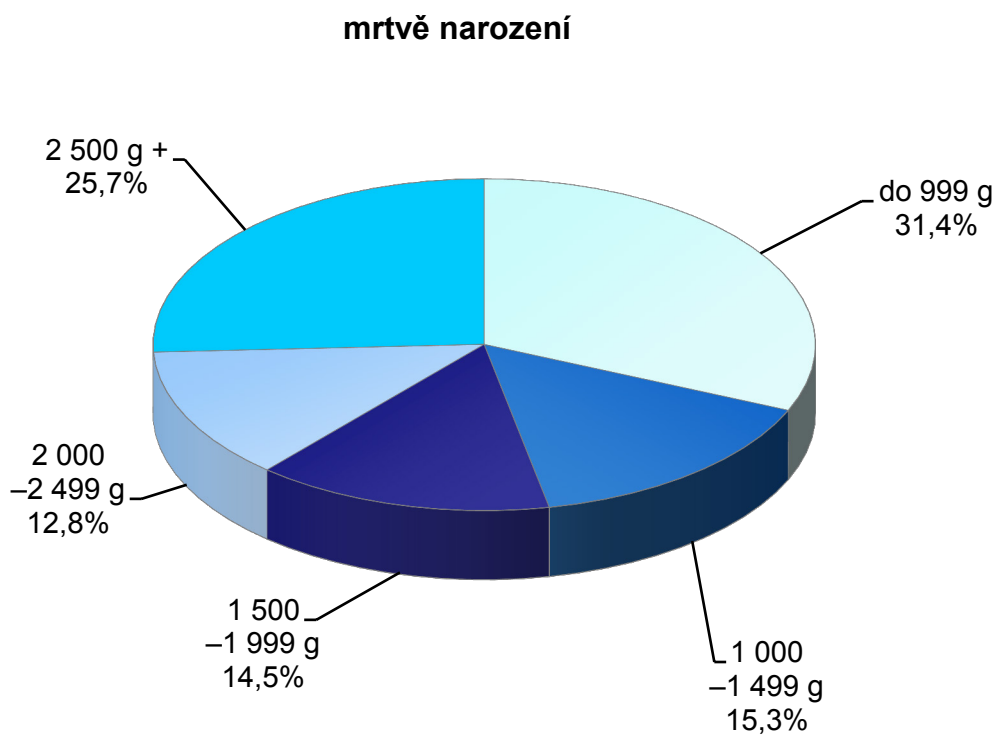
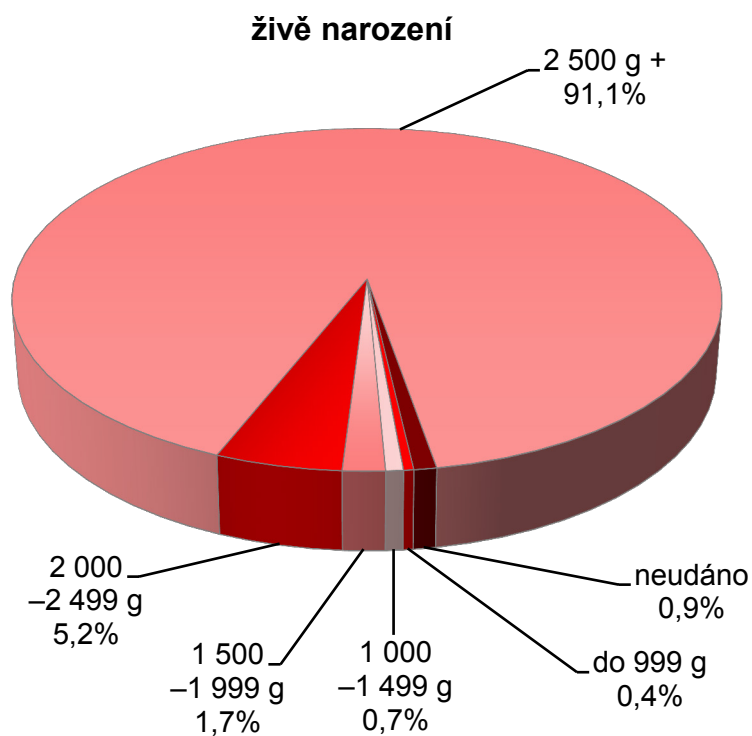

**4. Struktura zemřelých podle porodní hmotnosti
- zemřelí do 1 roku a zemřelí do 1 dne**

zemřelí do 1 roku

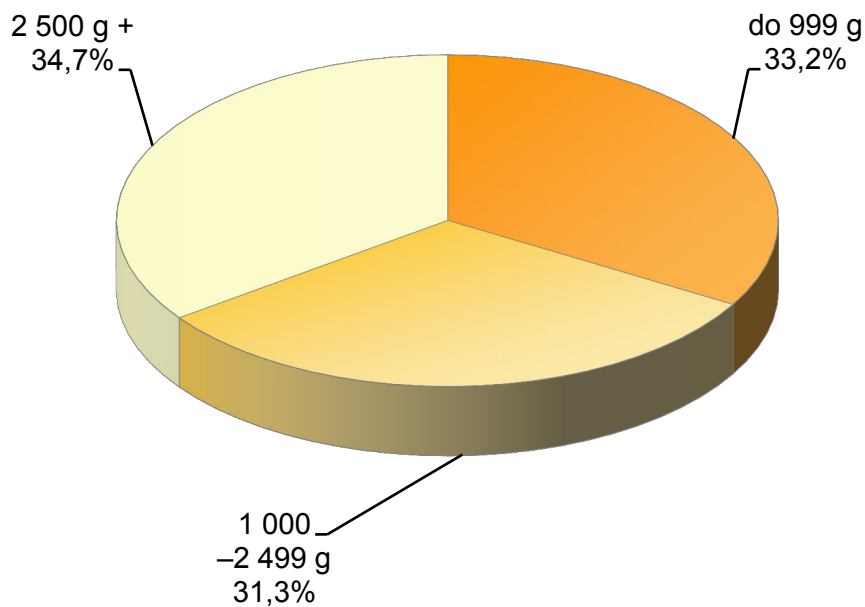

zemřelí do 1 dne

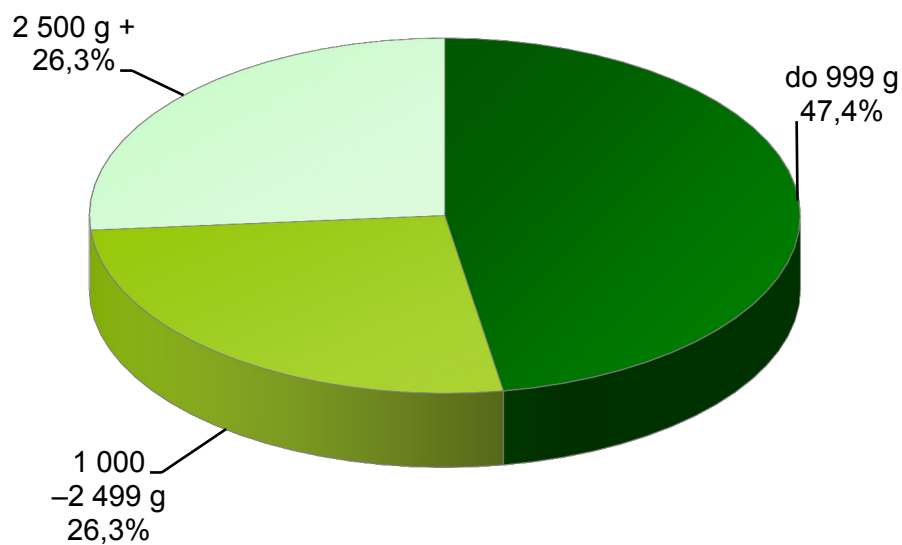

1. Vývoj ukazatelů v ČR

Rok	Narození celkem			z toho živě		
	chlapci	dívky	celkem	chlapci	dívky	celkem
1970	76 226	72 667	148 893	75 694	72 171	147 865
1975	98 587	94 282	192 869	98 037	93 739	191 776
1980	79 830	74 835	154 665	79 409	74 392	153 801
1985	69 972	66 516	136 488	69 662	66 219	135 881
1986	68 846	65 096	133 942	68 539	64 817	133 356
1987	67 571	63 898	131 469	67 305	63 616	130 921
1988	68 117	65 121	133 238	67 830	64 837	132 667
1989	65 946	62 935	128 881	65 669	62 687	128 356
1990	67 234	63 860	131 094	66 970	63 594	130 564
1991	66 895	62 955	129 850	66 644	62 710	129 354
1992	62 946	59 196	122 142	62 701	59 004	121 705
1993	62 362	59 108	121 470	62 115	58 910	121 025
1994	54 887	52 028	106 915	54 704	51 875	106 579
1995	49 570	46 827	96 397	49 405	46 692	96 097
1996	46 605	44 158	90 763	46 435	44 011	90 446
1997	46 705	44 225	90 930	46 570	44 087	90 657
1998	46 736	44 093	90 829	46 581	43 954	90 535
1999	45 987	43 787	89 774	45 829	43 642	89 471
2000	47 219	43 950	91 169	47 064	43 846	90 910
2001	46 746	44 232	90 978	46 616	44 099	90 715
2002	47 832	45 215	93 047	47 712	45 074	92 786
2003	48 257	45 700	93 957	48 131	45 554	93 685
2004	50 391	47 538	97 929	50 262	47 402	97 664
2005	52 614	49 884	102 498	52 453	49 758	102 211
2006	54 782	51 348	106 130	54 612	51 219	105 831
2007	58 653	56 294	114 947	58 475	56 157	114 632
2008	61 483	58 359	119 842	61 326	58 244	119 570
2009	60 527	58 140	118 667	60 368	57 980	118 348
2010	60 360	57 086	117 446	60 220	56 933	117 153
2011	55 966	53 024	108 990	55 789	52 884	108 673
2012	55 748	53 207	108 955	55 536	53 040	108 576
2013	54 898	52 219	107 117	54 702	52 049	106 751

1. Vývoj ukazatelů v ČR

Rok	Porodnost (na 1 000 obyvatel)			Živorodnost (na 1 000 obyvatel)		
	chlapci	dívky	celkem	chlapci	dívky	celkem
1970	16,05	14,37	15,19	15,94	14,27	15,08
1975	20,22	18,18	19,17	20,10	18,08	19,06
1980	15,93	14,08	14,98	15,85	13,99	14,89
1985	13,95	12,50	13,20	13,89	12,45	13,15
1986	13,71	12,24	12,95	13,65	12,18	12,90
1987	13,44	12,00	12,70	13,39	11,95	12,65
1988	13,54	12,23	12,87	13,48	12,18	12,81
1989	13,10	11,81	12,44	13,04	11,77	12,39
1990	13,35	11,99	12,65	13,30	11,94	12,60
1991	13,37	11,87	12,60	13,32	11,82	12,55
1992	12,57	11,15	11,84	12,52	11,11	11,80
1993	12,43	11,12	11,76	12,38	11,09	11,72
1994	10,93	9,79	10,34	10,89	9,76	10,31
1995	9,87	8,82	9,33	9,84	8,79	9,30
1996	9,29	8,33	8,80	9,26	8,30	8,77
1997	9,32	8,36	8,83	9,29	8,33	8,80
1998	9,33	8,34	8,82	9,30	8,31	8,79
1999	9,19	8,29	8,73	9,16	8,27	8,70
2000	9,45	8,33	8,88	9,41	8,31	8,85
2001	9,39	8,43	8,90	9,36	8,41	8,87
2002	9,63	8,64	9,12	9,61	8,61	9,10
2003	9,71	8,73	9,21	9,69	8,70	9,18
2004	10,14	9,08	9,59	10,11	9,05	9,57
2005	10,54	9,52	10,02	10,51	9,49	9,99
2006	10,93	9,77	10,34	10,89	9,75	10,31
2007	11,62	10,67	11,14	11,60	10,60	11,10
2008	11,94	10,93	11,42	11,91	10,91	11,40
2009	11,75	10,89	11,31	11,72	10,86	11,28
2010	11,70	10,66	11,17	11,67	10,63	11,14
2011	10,86	9,92	10,38	10,83	9,90	10,35
2012	10,80	9,95	10,37	10,76	9,92	10,33
2013	10,64	9,76	10,19	10,60	9,73	10,16

1. Vývoj ukazatelů v ČR

Rok	Mrtvě narození			Zemřelí do 1 dne (0 dnů)			Zemřelí do 3 dnů (0–2 dny)		
	chlapci	dívky	celkem	chlapci	dívky	celkem	chlapci	dívky	celkem
1970	532	496	1 028	690	482	1 172	961	654	1 615
1975	550	543	1 093	869	629	1 498	1 165	851	2 016
1980	421	443	864	485	322	807	711	452	1 163
1985	310	297	607	302	191	493	448	306	754
1986	307	279	586	159	128	287	373	288	661
1987	266	282	548	161	102	263	388	251	639
1988	287	284	571	135	100	235	329	263	592
1989	277	248	525	124	74	198	290	203	493
1990	264	266	530	122	114	236	326	227	553
1991	251	245	496	129	109	238	289	224	513
1992	245	192	437	101	80	181	251	180	431
1993	247	198	445	95	76	171	209	150	359
1994	183	153	336	65	43	108	141	110	251
1995	165	135	300	56	36	92	128	102	230
1996	170	147	317	39	34	73	89	69	158
1997	135	138	273	37	25	62	84	53	137
1998	155	139	294	39	27	66	73	55	128
1999	158	145	303	39	23	62	70	49	119
2000	155	104	259	30	18	48	63	38	101
2001	130	133	263	25	22	47	52	43	95
2002	120	141	261	36	27	63	73	48	121
2003	126	146	272	21	27	48	50	43	93
2004	129	136	265	28	23	51	52	38	90
2005	161	126	287	16	19	35	50	33	83
2006	170	129	299	32	18	50	69	38	107
2007	178	137	315	33	22	55	62	36	98
2008	157	115	272	27	20	47	48	27	75
2009	159	160	319	25	18	43	37	30	67
2010	140	153	293	25	20	45	44	39	83
2011	177	140	317	24	17	41	49	33	82
2012	212	167	379	24	15	39	41	35	76
2013	196	170	366	20	18	38	36	25	61

1. Vývoj ukazatelů v ČR

Rok	Mrtvorozenost (na 1 000 narozených)			Úmrtnost do 1 dne (0 dnů) (na 1 000 živě narozených)			Poporodní úmrtnost (0–2 dny) (na 1 000 živě narozených)		
	chlapci	dívky	celkem	chlapci	dívky	celkem	chlapci	dívky	celkem
1970	6,98	6,83	6,90	9,12	6,68	7,93	12,70	9,06	10,92
1975	5,58	5,76	5,67	8,86	6,71	7,81	11,88	9,08	10,51
1980	5,27	5,92	5,59	6,11	4,33	5,25	8,95	6,08	7,56
1985	4,43	4,47	4,45	4,34	2,88	3,63	6,43	4,62	5,55
1986	4,46	4,29	4,38	2,32	1,97	2,15	5,44	4,44	4,96
1987	3,94	4,41	4,17	2,39	1,60	2,01	5,76	3,95	4,88
1988	4,21	4,36	4,29	1,99	1,54	1,77	4,85	4,06	4,46
1989	4,20	3,94	4,07	1,89	1,18	1,54	4,42	3,24	3,84
1990	3,93	4,17	4,04	1,82	1,79	1,81	4,87	3,57	4,24
1991	3,75	3,89	3,82	1,94	1,74	1,84	4,34	3,57	3,97
1992	3,89	3,24	3,58	1,61	1,36	1,49	4,00	3,05	3,54
1993	3,96	3,35	3,66	1,53	1,29	1,41	3,36	2,55	2,97
1994	3,33	2,94	3,14	1,19	0,83	1,01	2,58	2,12	2,36
1995	3,33	2,88	3,11	1,13	0,77	0,96	2,59	2,18	2,39
1996	3,65	3,33	3,49	0,84	0,77	0,81	1,92	1,57	1,75
1997	2,89	3,12	3,00	0,79	0,57	0,68	1,80	1,20	1,51
1998	3,32	3,15	3,24	0,84	0,61	0,73	1,57	1,25	1,41
1999	3,44	3,31	3,38	0,85	0,53	0,69	1,53	1,12	1,33
2000	3,28	2,37	2,84	0,64	0,41	0,53	1,34	0,87	1,11
2001	2,78	3,01	2,89	0,54	0,50	0,52	1,12	0,98	1,05
2002	2,51	3,12	2,81	0,75	0,60	0,68	1,53	1,06	1,30
2003	2,61	3,19	2,89	0,44	0,59	0,51	1,04	0,94	0,99
2004	2,56	2,86	2,71	0,56	0,49	0,52	1,03	0,80	0,92
2005	3,06	2,53	2,80	0,31	0,38	0,34	0,95	0,66	0,81
2006	3,10	2,51	2,82	0,59	0,35	0,47	1,26	0,74	1,01
2007	3,03	2,43	2,74	0,56	0,39	0,48	1,06	0,64	0,85
2008	2,55	1,97	2,27	0,44	0,34	0,39	0,78	0,46	0,63
2009	2,63	2,75	2,69	0,41	0,31	0,36	0,61	0,52	0,57
2010	2,32	2,68	2,49	0,42	0,35	0,38	0,73	0,69	0,71
2011	3,16	2,64	2,91	0,43	0,32	0,38	0,88	0,62	0,75
2012	3,80	3,14	3,48	0,43	0,28	0,36	0,74	0,66	0,70
2013	3,57	3,26	3,42	0,37	0,35	0,36	0,66	0,48	0,57

1. Vývoj ukazatelů v ČR

Rok	Zemřelí do 7 dnů (0–6 dnů)			Zemřelí ve věku 8–28 dnů (7–27 dnů)			Zemřelí do 28 dnů (0–27 dnů)		
	chlapci	dívky	celkem	chlapci	dívky	celkem	chlapci	dívky	celkem
1970	1 152	792	1 944	149	142	291	1 301	934	2 235
1975	1 431	1 038	2 469	204	162	366	1 635	1 200	2 835
1980	881	569	1 450	167	118	285	1 048	687	1 735
1985	561	380	941	126	100	226	687	480	1 167
1986	507	372	879	139	103	242	646	475	1 121
1987	502	355	857	136	101	237	638	456	1 094
1988	437	348	785	124	94	218	561	442	1 003
1989	411	264	675	141	70	211	552	334	886
1990	450	303	753	155	95	250	605	398	1 003
1991	390	314	704	114	84	198	504	398	902
1992	344	241	585	92	72	164	436	313	749
1993	293	212	505	107	80	187	400	292	692
1994	199	149	348	93	64	157	292	213	505
1995	181	128	309	102	64	166	283	192	475
1996	127	97	224	51	72	123	178	169	347
1997	109	77	186	73	67	140	182	144	326
1998	104	71	175	67	47	114	171	118	289
1999	99	73	172	54	35	89	153	108	261
2000	88	62	150	41	40	81	129	102	231
2001	73	59	132	47	33	80	120	92	212
2002	93	64	157	44	50	94	137	114	251
2003	71	58	129	53	39	92	124	97	221
2004	79	51	130	57	37	94	136	88	224
2005	76	40	116	53	37	90	129	77	206
2006	95	55	150	50	46	96	145	101	246
2007	88	55	143	59	33	92	147	88	235
2008	78	42	120	66	31	97	144	73	217
2009	55	48	103	54	37	91	109	85	194
2010	61	58	119	42	35	77	103	93	196
2011	75	45	120	34	32	66	109	77	186
2012	63	57	120	35	20	55	98	77	175
2013	61	44	105	27	19	46	88	63	151

1. Vývoj ukazatelů v ČR

Rok	Časná novorozenecká úmrtnost			Pozdní novorozenecká úmrtnost			Novorozenecká úmrtnost		
	chlapci	dívky	celkem	chlapci	dívky	celkem	chlapci	dívky	celkem
1970	15,22	10,97	13,15	1,97	1,97	1,97	17,19	12,94	15,12
1975	14,60	11,07	12,87	2,08	1,73	1,91	16,68	12,80	14,78
1980	11,09	7,65	9,43	2,10	1,59	1,85	13,20	9,23	11,28
1985	8,05	5,74	6,93	1,81	1,51	1,66	9,86	7,25	8,59
1986	7,40	5,74	6,59	2,03	1,59	1,81	9,43	7,33	8,41
1987	7,46	5,58	6,55	2,02	1,59	1,81	9,48	7,17	8,36
1988	6,44	5,37	5,92	1,83	1,45	1,64	8,27	6,82	7,56
1989	6,26	4,21	5,26	2,15	1,12	1,64	8,41	5,33	6,90
1990	6,72	4,76	5,77	2,31	1,49	1,91	9,03	6,26	7,68
1991	5,85	5,01	5,44	1,71	1,34	1,53	7,56	6,35	6,97
1992	5,49	4,08	4,81	1,47	1,22	1,35	6,95	5,30	6,15
1993	4,72	3,60	4,17	1,72	1,36	1,55	6,44	4,96	5,72
1994	3,64	2,87	3,27	1,70	1,23	1,47	5,34	4,11	4,74
1995	3,66	2,74	3,22	2,06	1,37	1,73	5,73	4,11	4,94
1996	2,74	2,20	2,48	1,10	1,64	1,36	3,83	3,84	3,84
1997	2,34	1,75	2,05	1,57	1,52	1,54	3,91	3,27	3,60
1998	2,23	1,62	1,93	1,44	1,07	1,26	3,67	2,68	3,19
1999	2,16	1,67	1,92	1,18	0,80	0,99	3,34	2,47	2,92
2000	1,87	1,41	1,65	0,87	0,91	0,89	2,74	2,33	2,54
2001	1,57	1,34	1,46	1,01	0,75	0,88	2,57	2,09	2,34
2002	1,95	1,42	1,69	0,92	1,11	1,01	2,87	2,53	2,71
2003	1,48	1,27	1,38	1,10	0,86	0,98	2,58	2,13	2,36
2004	1,57	1,08	1,33	1,13	0,78	0,96	2,71	1,86	2,29
2005	1,45	0,80	1,13	1,01	0,74	0,88	2,46	1,55	2,02
2006	1,74	1,07	1,42	0,92	0,90	0,91	2,66	1,97	2,32
2007	1,50	0,98	1,25	1,01	0,59	0,80	2,51	1,57	2,05
2008	1,27	0,72	1,00	1,08	0,53	0,81	2,35	1,25	1,81
2009	0,91	0,83	0,87	0,89	0,64	0,77	1,81	1,47	1,64
2010	1,01	1,02	1,02	0,70	0,61	0,66	1,71	1,63	1,67
2011	1,34	0,85	1,10	0,61	0,61	0,61	1,95	1,46	1,71
2012	1,13	1,07	1,11	0,63	0,38	0,51	1,76	1,45	1,61
2013	1,12	0,85	0,98	0,49	0,37	0,43	1,61	1,21	1,41

1. Vývoj ukazatelů v ČR

Rok	Mrtvě narození a zemřelí do 7 dnů			Zemřelí ve věku 28–364 dnů			Zemřelí do 1 roku (0–364 dnů)		
	chlapci	dívky	celkem	chlapci	dívky	celkem	chlapci	dívky	celkem
1970	1 684	1 288	2 972	428	324	752	1 729	1 258	2 987
1975	1 981	1 581	3 562	513	365	878	2 148	1 565	3 713
1980	1 302	1 012	2 314	495	362	857	1 543	1 049	2 592
1985	871	677	1 548	283	244	527	970	724	1 694
1986	814	651	1 465	315	203	518	961	678	1 639
1987	768	637	1 405	285	198	483	923	654	1 577
1988	724	632	1 356	256	204	460	817	646	1 463
1989	688	512	1 200	218	176	394	770	510	1 280
1990	714	569	1 283	228	179	407	833	577	1 410
1991	641	559	1 200	267	174	441	771	572	1 343
1992	589	433	1 022	259	196	455	695	509	1 204
1993	540	410	950	203	133	336	603	425	1 028
1994	382	302	684	194	148	342	486	361	847
1995	346	263	609	156	109	265	439	301	740
1996	297	244	541	112	88	200	290	257	547
1997	244	215	459	111	94	205	293	238	472
1998	259	210	469	98	85	183	269	203	472
1999	257	218	475	68	84	152	221	192	413
2000	243	166	409	89	53	142	218	155	373
2001	203	192	395	92	56	148	212	148	360
2002	213	205	418	79	55	134	216	169	385
2003	197	204	401	83	61	144	207	158	365
2004	208	187	395	74	68	142	210	156	366
2005	237	166	403	83	59	142	212	136	348
2006	265	184	449	69	37	106	214	138	352
2007	266	192	458	71	54	125	218	142	360
2008	235	157	392	56	65	121	200	138	338
2009	214	208	422	76	71	147	185	156	341
2010	201	211	412	69	48	117	172	141	313
2011	252	185	437	65	47	112	174	124	298
2012	275	224	499	63	47	110	161	124	285
2013	257	214	471	70	44	114	158	107	265

1. Vývoj ukazatelů v ČR

Rok	Perinatální úmrtnost			Ponovorozenecká úmrtnost			Kojenecká úmrtnost		
	chlapci	dívky	celkem	chlapci	dívky	celkem	chlapci	dívky	celkem
1970	22,09	17,72	19,96	5,65	4,49	5,09	22,84	17,43	20,20
1975	20,09	16,77	18,47	5,23	3,89	4,58	21,91	16,70	19,36
1980	16,31	13,52	14,96	6,23	4,87	5,57	19,43	14,10	16,85
1985	12,45	10,18	11,34	4,06	3,68	3,88	13,92	10,93	12,47
1986	11,82	10,00	10,94	4,60	3,13	3,88	14,02	10,46	12,29
1987	11,37	9,97	10,69	4,23	3,11	3,69	13,71	10,28	12,05
1988	10,63	9,71	10,18	3,77	3,15	3,47	12,04	9,96	11,03
1989	10,43	8,14	9,31	3,32	2,81	3,07	11,73	8,14	9,97
1990	10,62	8,91	9,79	3,40	2,81	3,12	12,44	9,07	10,80
1991	9,58	8,88	9,24	4,01	2,77	3,41	11,57	9,12	10,38
1992	9,36	7,31	8,37	4,13	3,32	3,74	11,08	8,63	9,89
1993	8,66	6,94	7,82	3,27	2,26	2,78	9,71	7,21	8,49
1994	6,96	5,80	6,40	3,55	2,85	3,21	8,88	6,96	7,95
1995	6,98	5,62	6,32	3,16	2,33	2,76	8,89	6,45	7,70
1996	6,37	5,53	5,96	2,41	2,00	2,21	6,25	5,84	6,05
1997	5,22	4,86	5,01	2,38	2,13	2,26	6,29	5,40	5,86
1998	5,54	4,76	5,16	2,10	1,93	2,02	5,77	4,62	5,21
1999	5,59	4,98	5,29	1,48	1,92	1,70	4,82	4,40	4,62
2000	5,15	3,78	4,49	1,89	1,21	1,56	4,63	3,53	4,10
2001	4,34	4,34	4,34	1,97	1,27	1,63	4,55	3,36	3,97
2002	4,45	4,53	4,49	1,66	1,22	1,44	4,53	3,75	4,15
2003	4,08	4,46	4,27	1,72	1,34	1,54	4,30	3,47	3,90
2004	4,14	3,94	4,04	1,45	1,43	1,44	4,18	3,29	3,75
2005	4,50	3,33	3,93	1,58	1,19	1,39	4,04	2,73	3,40
2006	4,84	3,58	4,23	1,26	0,72	1,00	3,92	2,69	3,33
2007	4,54	3,41	3,98	1,21	0,96	1,09	3,73	2,53	3,14
2008	3,82	2,69	3,27	0,91	1,12	1,01	3,26	2,37	2,83
2009	3,54	3,58	3,56	1,26	1,22	1,24	3,06	2,69	2,88
2010	3,33	3,70	3,51	1,15	0,84	1,00	2,86	2,48	2,67
2011	4,50	3,49	4,01	1,17	0,89	1,03	3,12	2,34	2,74
2012	4,93	4,21	4,58	1,13	0,89	1,01	2,90	2,34	2,62
2013	4,68	4,10	4,40	1,28	0,85	1,07	2,89	2,06	2,48

2. Vývoj počtu živě a mrtvě narozených s nízkou porodní hmotností (do 2 499 gramů) podle pohlaví

Rok	Živě narození s porodní hmotností do 2 499 gramů			Podíl dětí s nízkou porodní hmotností na celkovém počtu živě narozených (v %)		
	chlapci	dívky	celkem	chlapci	dívky	celkem
1970	4 306	4 777	9 083	5,7	6,6	6,1
1975	5 523	6 375	11 898	5,6	6,8	6,2
1980	4 302	4 813	9 115	5,4	6,5	5,9
1985	3 512	4 144	7 656	5,0	6,3	5,6
1986	3 570	3 978	7 548	5,2	6,1	5,7
1987	3 244	3 839	7 083	4,8	6,0	5,4
1988	3 318	3 897	7 215	4,9	6,0	5,4
1989	3 005	3 646	6 651	4,6	5,8	5,2
1990	3 339	3 825	7 164	5,0	6,0	5,5
1991	3 501	4 092	7 593	5,3	6,5	5,9
1992	3 228	3 723	6 951	5,1	6,3	5,7
1993	3 133	3 668	6 801	5,0	6,2	5,6
1994	2 692	3 135	5 827	4,9	6,0	5,5
1995	2 436	2 831	5 267	4,9	6,1	5,5
1996	2 344	2 612	4 956	5,0	5,9	5,5
1997	2 359	2 736	5 095	5,1	6,2	5,6
1998	2 483	2 841	5 324	5,3	6,5	5,9
1999	2 383	2 885	5 268	5,2	6,6	5,9
2000	2 496	2 800	5 296	5,3	6,4	5,8
2001	2 534	2 926	5 460	5,4	6,6	6,0
2002	2 710	3 020	5 730	5,7	6,7	6,2
2003	2 907	3 298	6 205	6,0	7,2	6,6
2004	3 182	3 507	6 689	6,3	7,4	6,8
2005	3 277	3 593	6 870	6,2	7,2	6,7
2006	3 518	3 997	7 515	6,4	7,8	7,1
2007	3 949	4 558	8 507	6,8	8,1	7,4
2008	4 066	4 611	8 677	6,6	7,9	7,3
2009	4 178	4 845	9 023	6,9	8,4	7,6
2010	4 141	4 835	8 976	6,9	8,5	7,7
2011	3 858	4 402	8 260	6,9	8,3	7,6
2012	3 895	4 769	8 664	7,0	9,0	8,0
2013	3 929	4 632	8 561	7,2	8,9	8,0

2. Vývoj počtu živě a mrtvě narozených s nízkou porodní hmotností (do 2 499 gramů) podle pohlaví

Mrtvě narození s porodní hmotností 1 000 až 2 499 gramů			Podíl dětí s nízkou porodní hmotností na celkovém počtu mrtvě narozených (v %)			Rok
chlapci	dívky	celkem	chlapci	dívky	celkem	
276	257	533	51,9	51,8	51,8	1970
281	286	567	51,1	52,7	51,9	1975
247	271	518	58,7	61,2	60,0	1980
197	186	383	63,5	62,6	63,1	1985
172	155	327	56,0	55,6	55,8	1986
151	169	320	56,8	59,9	58,4	1987
137	162	299	47,7	57,0	52,4	1988
176	161	337	63,5	64,9	64,2	1989
165	168	333	62,5	63,2	62,8	1990
145	137	282	57,8	55,9	56,9	1991
158	121	279	64,5	63,0	63,8	1992
130	123	253	52,6	62,1	56,9	1993
105	74	179	57,4	48,4	53,3	1994
94	89	183	57,0	65,9	61,0	1995
95	93	188	55,9	63,3	59,3	1996
77	74	151	57,0	53,6	55,3	1997
99	73	172	63,9	52,5	58,5	1998
92	75	167	58,2	51,7	55,1	1999
91	65	156	58,7	62,5	60,2	2000
82	78	160	63,1	58,6	60,8	2001
55	75	130	45,8	53,2	49,8	2002
58	87	145	46,0	59,6	53,3	2003
75	76	151	58,1	55,9	57,0	2004
94	82	176	58,4	65,1	61,3	2005
105	75	180	61,8	58,1	60,2	2006
95	88	183	53,4	64,2	58,1	2007
88	71	159	56,1	61,7	58,5	2008
103	94	197	64,8	58,8	61,8	2009
84	80	164	60,0	52,3	56,0	2010
112	88	200	63,3	62,9	63,1	2011
126	111	237	59,4	66,5	62,5	2012
94	62	156	48,0	36,5	42,6	2013

Narození a zemřelí do 1 roku 2013

Tabulková část

3. Živě narození podle porodní hmotnosti, pohlaví a kraje bydliště

Území, kraj	Porodní hmotnost v gramech						
	-999	1000– 1499	1500– 1999	2000– 2499	2500– 2999	3000– 3499	3500– 3999
	chlapci						
Hl. m. Praha	23	42	97	264	966	2 595	2 301
Středočeský	17	44	136	321	1 109	2 628	2 275
Jihočeský	29	20	61	143	504	1 251	945
Plzeňský	9	19	36	142	429	1 052	802
Karlovarský	4	8	24	87	265	576	393
Ústecký	33	39	107	254	799	1 507	1 080
Liberecký	14	22	47	114	403	907	630
Královéhradecký	5	19	38	123	467	1 011	816
Pardubický	2	13	50	121	357	935	835
Vysočina	9	13	45	108	334	880	817
Jihomoravský	25	47	85	229	848	2 223	2 071
Olomoucký	13	19	42	120	510	1 193	1 008
Zlínský	15	32	40	114	427	1 053	880
Moravskoslezský	29	41	92	284	941	2 175	1 737
Česká republika	227	378	900	2 424	8 359	19 986	16 590
	dívky						
Hl. m. Praha	20	36	138	335	1 319	2 730	1 667
Středočeský	26	47	136	380	1 433	2 768	1 700
Jihočeský	22	29	62	197	668	1 243	693
Plzeňský	17	17	42	179	590	1 146	607
Karlovarský	6	12	30	100	336	580	242
Ústecký	21	40	90	343	959	1 504	787
Liberecký	4	20	40	128	496	901	493
Královéhradecký	9	21	51	151	645	1 062	587
Pardubický	10	19	41	137	528	1 039	615
Vysočina	11	9	30	143	459	992	631
Jihomoravský	25	46	87	315	1 150	2 543	1 578
Olomoucký	16	17	57	197	677	1 253	672
Zlínský	11	34	35	139	489	1 075	716
Moravskoslezský	15	36	106	347	1 202	2 352	1 257
Česká republika	213	383	945	3 091	10 951	21 188	12 245

3. Živě narození podle porodní hmotnosti, pohlaví a kraje bydliště

Porodní hmotnost v gramech						Živorodnost	Území, kraj
4000– 4499	4500– 4999	5000+	nezjištěno	Celkem	1000+		
chlapci							
677	90	6	108	7 169	7 038	11,9	Hl. m. Praha
659	75	9	48	7 321	7 256	11,4	Středočeský
276	28	4	36	3 297	3 232	10,5	Jihočeský
230	35	1	21	2 776	2 746	9,8	Plzeňský
77	11	-	12	1 457	1 441	9,8	Karlovarský
243	37	2	31	4 132	4 068	10,1	Ústecký
164	23	-	17	2 341	2 310	10,9	Liberecký
234	26	1	22	2 762	2 735	10,2	Královéhradecký
213	26	-	21	2 573	2 550	10,1	Pardubický
244	37	6	17	2 510	2 484	9,9	Vysočina
638	68	4	52	6 290	6 213	11,0	Jihomoravský
275	31	5	37	3 253	3 203	10,5	Olomoucký
260	38	1	31	2 891	2 845	10,1	Zlínský
511	60	3	57	5 930	5 844	9,9	Moravskoslezský
4 701	585	42	510	54 702	53 965	10,6	Česká republika
dívky							
319	25	3	106	6 698	6 572	10,5	Hl. m. Praha
348	28	-	31	6 897	6 840	10,5	Středočeský
131	7	2	23	3 077	3 032	9,5	Jihočeský
111	6	-	19	2 734	2 698	9,4	Plzeňský
41	3	1	18	1 369	1 345	9,0	Karlovarský
140	8	-	36	3 928	3 871	9,4	Ústecký
87	4	-	21	2 194	2 169	9,8	Liberecký
131	11	2	19	2 689	2 661	9,6	Královéhradecký
91	7	-	17	2 504	2 477	9,6	Pardubický
117	7	-	11	2 410	2 388	9,4	Vysočina
294	22	3	50	6 113	6 038	10,2	Jihomoravský
134	12	1	33	3 069	3 020	9,4	Olomoucký
156	12	-	27	2 694	2 656	9,0	Zlínský
272	21	4	61	5 673	5 597	9,1	Moravskoslezský
2 372	173	16	472	52 049	51 364	9,7	Česká republika

3. Živě narození podle porodní hmotnosti, pohlaví a kraje bydliště

Území, kraj	Porodní hmotnost v gramech						
	-999	1000– 1499	1500– 1999	2000– 2499	2500– 2999	3000– 3499	3500– 3999
	celkem						
Hl. m. Praha	43	78	235	599	2 285	5 325	3 968
Středočeský	43	91	272	701	2 542	5 396	3 975
Jihočeský	51	49	123	340	1 172	2 494	1 638
Plzeňský	26	36	78	321	1 019	2 198	1 409
Karlovarský	10	20	54	187	601	1 156	635
Ústecký	54	79	197	597	1 758	3 011	1 867
Liberecký	18	42	87	242	899	1 808	1 123
Královéhradecký	14	40	89	274	1 112	2 073	1 403
Pardubický	12	32	91	258	885	1 974	1 450
Vysočina	20	22	75	251	793	1 872	1 448
Jihomoravský	50	93	172	544	1 998	4 766	3 649
Olomoucký	29	36	99	317	1 187	2 446	1 680
Zlínský	26	66	75	253	916	2 128	1 596
Moravskoslezský	44	77	198	631	2 143	4 527	2 994
Česká republika	440	761	1 845	5 515	19 310	41 174	28 835

3. Živě narození podle porodní hmotnosti, pohlaví a kraje bydliště

Porodní hmotnost v gramech						Živorodnost	Území, kraj
4000– 4499	4500– 4999	5000+	nezjištěno	Celkem	1000+		
celkem							
996	115	9	214	13 867	13 610	11,1	Hl. m. Praha
1 007	103	9	79	14 218	14 096	11,0	Středočeský
407	35	6	59	6 374	6 264	10,0	Jihočeský
341	41	1	40	5 510	5 444	9,6	Plzeňský
118	14	1	30	2 826	2 786	9,4	Karlovarský
383	45	2	67	8 060	7 939	9,8	Ústecký
251	27	-	38	4 535	4 479	10,3	Liberecký
365	37	3	41	5 451	5 396	9,9	Královéhradecký
304	33	-	38	5 077	5 027	9,8	Pardubický
361	44	6	28	4 920	4 872	9,6	Vysočina
932	90	7	102	12 403	12 251	10,6	Jihomoravský
409	43	6	70	6 322	6 223	9,9	Olomoucký
416	50	1	58	5 585	5 501	9,5	Zlínský
783	81	7	118	11 603	11 441	9,5	Moravskoslezský
7 073	758	58	982	106 751	105 329	10,2	Česká republika

4. Mrtvě narození podle porodní hmotnosti, pohlaví a kraje bydliště

Území, kraj	Porodní hmotnost v gramech						
	-999	1000– 1499	1500– 1999	2000– 2499	2500– 2999	3000– 3499	3500– 3999
	chlapci						
Hl. m. Praha	6	3	5	2	2	2	2
Středočeský	5	3	3	3	4	1	1
Jihočeský	1	1	2	2	5	-	-
Plzeňský	3	3	2	1	-	1	-
Karlovarský	3	3	1	-	1	-	-
Ústecký	6	1	5	6	4	1	-
Liberecký	3	-	-	-	-	-	-
Královéhradecký	6	1	2	-	2	-	-
Pardubický	4	2	1	2	1	1	1
Vysočina	1	1	1	-	-	1	-
Jihomoravský	4	3	4	5	1	2	-
Olomoucký	2	3	2	-	1	1	-
Zlínský	4	1	-	1	2	-	-
Moravskoslezský	9	10	7	2	2	2	-
Česká republika	57	35	35	24	25	12	4
	dívky						
Hl. m. Praha	8	1	4	4	4	2	-
Středočeský	9	3	2	2	3	4	1
Jihočeský	3	1	1	3	2	-	1
Plzeňský	5	-	2	-	2	2	-
Karlovarský	1	1	3	-	1	-	-
Ústecký	5	1	1	1	1	1	-
Liberecký	3	4	-	2	1	-	-
Královéhradecký	3	2	1	1	1	1	-
Pardubický	4	1	-	1	-	2	-
Vysočina	3	1	-	-	1	3	-
Jihomoravský	5	1	1	2	3	2	1
Olomoucký	4	1	1	1	-	-	-
Zlínský	3	1	2	1	1	2	1
Moravskoslezský	2	3	-	5	2	3	-
Česká republika	58	21	18	23	22	22	4

4. Mrtvě narození podle porodní hmotnosti, pohlaví a kraje bydliště

Porodní hmotnost v gramech					Mrtvorozenost	Území, kraj
4000– 4499	4500– 4999	5000+	nezjištěno	Celkem		
chlapci						
-	-	-	1	23	3,2	Hl. m. Praha
-	-	-	-	20	2,7	Středočeský
1	-	-	-	12	3,6	Jihočeský
-	-	-	-	10	3,6	Plzeňský
-	-	-	-	8	5,5	Karlovarský
-	-	-	-	23	5,5	Ústecký
1	-	-	-	4	1,7	Liberecký
-	-	-	-	11	4,0	Královéhradecký
-	-	-	-	12	4,6	Pardubický
-	-	-	-	4	1,6	Vysočina
-	-	-	-	19	3,0	Jihomoravský
-	-	-	-	9	2,8	Olomoucký
-	1	-	-	9	3,1	Zlínský
-	-	-	-	32	5,4	Moravskoslezský
2	1	-	1	196	3,6	Česká republika
dívky						
-	-	-	-	23	3,4	Hl. m. Praha
-	-	-	-	24	3,5	Středočeský
-	-	-	-	11	3,6	Jihočeský
-	-	-	-	11	4,0	Plzeňský
-	-	-	-	6	4,4	Karlovarský
-	-	-	-	10	2,5	Ústecký
1	-	-	-	11	5,0	Liberecký
-	-	-	-	9	3,3	Královéhradecký
-	-	-	-	8	3,2	Pardubický
-	-	-	-	8	3,3	Vysočina
-	-	-	-	15	2,4	Jihomoravský
-	-	-	-	7	2,3	Olomoucký
-	-	-	-	11	4,1	Zlínský
-	1	-	-	16	2,8	Moravskoslezský
1	1	-	-	170	3,3	Česká republika

4. Mrtvě narození podle porodní hmotnosti, pohlaví a kraje bydliště

Území, kraj	Porodní hmotnost v gramech						
	-999	1000– 1499	1500– 1999	2000– 2499	2500– 2999	3000– 3499	3500– 3999
	celkem						
Hl. m. Praha	14	4	9	6	6	4	2
Středočeský	14	6	5	5	7	5	2
Jihočeský	4	2	3	5	7	-	1
Plzeňský	8	3	4	1	2	3	-
Karlovarský	4	4	4	-	2	-	-
Ústecký	11	2	6	7	5	2	-
Liberecký	6	4	-	2	1	-	-
Královéhradecký	9	3	3	1	3	1	-
Pardubický	8	3	1	3	1	3	1
Vysočina	4	2	1	-	1	4	-
Jihomoravský	9	4	5	7	4	4	1
Olomoucký	6	4	3	1	1	1	-
Zlínský	7	2	2	2	3	2	1
Moravskoslezský	11	13	7	7	4	5	-
Česká republika	115	56	53	47	47	34	8

4. Mrtvě narození podle porodní hmotnosti, pohlaví a kraje bydliště

Porodní hmotnost v gramech					Mrtvorozenost	Území, kraj
4000– 4499	4500– 4999	5000+	nezjištěno	Celkem		
celkem						
-	-	-	1	46	3,3	Hl. m. Praha
-	-	-	-	44	3,1	Středočeský
1	-	-	-	23	3,6	Jihočeský
-	-	-	-	21	3,8	Plzeňský
-	-	-	-	14	4,9	Karlovarský
-	-	-	-	33	4,1	Ústecký
2	-	-	-	15	3,3	Liberecký
-	-	-	-	20	3,7	Královéhradecký
-	-	-	-	20	3,9	Pardubický
-	-	-	-	12	2,4	Vysočina
-	-	-	-	34	2,7	Jihomoravský
-	-	-	-	16	2,5	Olomoucký
-	1	-	-	20	3,6	Zlínský
-	1	-	-	48	4,1	Moravskoslezský
3	2	-	1	366	3,4	Česká republika

5. Živě narození podle porodní hmotnosti, pohlaví, kraje a okresu bydliště

Území, kraj, okres	Porodní hmotnost v gramech							
	-999	1000– 2499	2500– 4499	4500+	nezjiš- těno	celkem	-2499	2500+
	chlapci							
Hl. m. Praha	23	403	6 539	96	108	7 169	426	6 635
Benešov	2	23	465	5	3	498	25	470
Beroun	1	27	450	6	1	485	28	456
Kladno	5	62	843	13	4	927	67	856
Kolín	3	32	501	2	5	543	35	503
Kutná Hora	2	26	319	3	-	350	28	322
Mělník	1	44	479	4	6	534	45	483
Mladá Boleslav	-	42	599	7	3	651	42	606
Nymburk	-	40	440	2	3	485	40	442
Praha-východ	1	79	1 004	16	8	1 108	80	1 020
Praha-západ	1	43	796	17	7	864	44	813
Příbram	1	55	505	7	5	573	56	512
Rakovník	-	28	270	2	3	303	28	272
Středočeský	17	501	6 671	84	48	7 321	518	6 755
České Budějovice	10	67	923	10	8	1 018	77	933
Český Krumlov	3	28	319	1	5	356	31	320
Jindřichův Hradec	3	29	366	7	8	413	32	373
Písek	2	28	313	-	1	344	30	313
Prachatice	4	21	245	3	3	276	25	248
Strakonice	4	27	298	6	4	339	31	304
Tábor	3	24	512	5	7	551	27	517
Jihočeský	29	224	2 976	32	36	3 297	253	3 008
Domažlice	-	15	266	2	3	286	15	268
Klatovy	3	26	361	2	4	396	29	363
Plzeň-město	1	55	842	13	7	918	56	855
Plzeň-jih	1	25	265	8	-	299	26	273
Plzeň-sever	1	32	339	5	4	381	33	344
Rokycany	-	12	226	2	2	242	12	228
Tachov	3	32	214	4	1	254	35	218
Plzeňský	9	197	2 513	36	21	2 776	206	2 549

5. Živě narození podle porodní hmotnosti, pohlaví, kraje a okresu bydliště

Území, kraj, okres	Porodní hmotnost v gramech							
	-999	1000– 2499	2500– 4499	4500+	nezjiš- těno	celkem	-2499	2500+
	chlapci							
Cheb	2	41	435	5	8	491	43	440
Karlovy Vary	2	46	463	3	3	517	48	466
Sokolov	-	32	413	3	1	449	32	416
Karlovarský	4	119	1 311	11	12	1 457	123	1 322
Děčín	7	69	604	3	6	689	76	607
Chomutov	3	61	529	6	4	603	64	535
Litoměřice	6	40	573	4	3	626	46	577
Louny	4	41	398	8	5	456	45	406
Most	4	62	457	5	5	533	66	462
Teplice	4	60	516	8	6	594	64	524
Ústí nad Labem	5	67	552	5	2	631	72	557
Ústecký	33	400	3 629	39	31	4 132	433	3 668
Česká Lípa	2	40	493	5	1	541	42	498
Jablonec nad Nisou	4	52	432	3	8	499	56	435
Liberec	6	69	853	12	7	947	75	865
Semily	2	22	326	3	1	354	24	329
Liberecký	14	183	2 104	23	17	2 341	197	2 127
Hradec Králové	3	32	736	10	7	788	35	746
Jičín	-	31	372	-	-	403	31	372
Náchod	2	37	527	7	7	580	39	534
Rychnov n. Kněžnou	-	35	354	6	3	398	35	360
Trutnov	-	45	539	4	5	593	45	543
Královéhradecký	5	180	2 528	27	22	2 762	185	2 555
Chrudim	-	30	502	5	2	539	30	507
Pardubice	1	69	769	8	7	854	70	777
Svitavy	-	37	427	8	5	477	37	435
Ústí nad Orlicí	1	48	642	5	7	703	49	647
Pardubický	2	184	2 340	26	21	2 573	186	2 366
Havlíčkův Brod	1	31	423	11	1	467	32	434
Jihlava	4	42	535	6	4	591	46	541
Pelhřimov	2	25	294	4	1	326	27	298
Třebíč	2	35	480	10	7	534	37	490
Žďár nad Sázavou	-	33	543	12	4	592	33	555
Vysočina	9	166	2 275	43	17	2 510	175	2 318

5. Živě narození podle porodní hmotnosti, pohlaví, kraje a okresu bydliště

Území, kraj, okres	Porodní hmotnost v gramech							
	-999	1000– 2499	2500– 4499	4500+	nezjiš- těno	celkem	-2499	2500+
	chlapci							
Blansko	3	18	567	8	3	599	21	575
Brno-město	9	136	2 057	22	19	2 243	145	2 079
Brno-venkov	7	69	1 090	14	6	1 186	76	1 104
Břeclav	-	35	487	8	7	537	35	495
Hodonín	2	39	661	12	6	720	41	673
Vyškov	1	26	436	6	1	470	27	442
Znojmo	3	38	482	2	10	535	41	484
Jihomoravský	25	361	5 780	72	52	6 290	386	5 852
Jeseník	-	7	161	3	3	174	7	164
Olomouc	5	72	1 243	14	13	1 347	77	1 257
Prostějov	1	27	479	9	5	521	28	488
Přerov	5	35	567	7	8	622	40	574
Šumperk	2	40	536	3	8	589	42	539
Olomoucký	13	181	2 986	36	37	3 253	194	3 022
Kroměříž	6	39	469	8	3	525	45	477
Uherské Hradiště	5	45	615	12	8	685	50	627
Vsetín	3	41	677	8	6	735	44	685
Zlín	1	61	859	11	14	946	62	870
Zlínský	15	186	2 620	39	31	2 891	201	2 659
Bruntál	2	39	390	-	5	436	41	390
Frydek-Místek	3	66	966	11	12	1 058	69	977
Karviná	4	87	1 044	15	14	1 164	91	1 059
Nový Jičín	2	54	697	11	7	771	56	708
Opava	11	52	809	9	6	887	63	818
Ostrava-město	7	119	1 458	17	13	1 614	126	1 475
Moravskoslezský	29	417	5 364	63	57	5 930	446	5 427
Česká republika	227	3 702	49 636	627	510	54 702	3 929	50 263

5. Živě narození podle porodní hmotnosti, pohlaví, kraje a okresu bydliště

Území, kraj, okres	Porodní hmotnost v gramech							
	-999	1000– 2499	2500– 4499	4500+	nezjiš- těno	celkem	-2499	2500+
	dívky							
Hl. m. Praha	20	509	6 035	28	106	6 698	529	6 063
Benešov	-	44	469	1	3	517	44	470
Beroun	1	30	379	1	1	412	31	380
Kladno	2	73	752	5	3	835	75	757
Kolín	2	44	470	3	2	521	46	473
Kutná Hora	-	35	279	3	1	318	35	282
Mělník	3	38	460	3	3	507	41	463
Mladá Boleslav	6	58	572	1	4	641	64	573
Nymburk	3	40	442	4	2	491	43	446
Praha-východ	4	70	914	5	5	998	74	919
Praha-západ	3	54	750	2	1	810	57	752
Příbram	2	53	514	-	5	574	55	514
Rakovník	-	24	248	-	1	273	24	248
Středočeský	26	563	6 249	28	31	6 897	589	6 277
České Budějovice	5	80	848	1	10	944	85	849
Český Krumlov	3	25	233	4	4	269	28	237
Jindřichův Hradec	2	52	367	1	1	423	54	368
Písek	4	41	275	-	2	322	45	275
Prachatice	1	23	225	-	3	252	24	225
Strakonice	2	24	307	2	3	338	26	309
Tábor	5	43	480	1	-	529	48	481
Jihočeský	22	288	2 735	9	23	3 077	310	2 744
Domažlice	5	28	255	-	1	289	33	255
Klatovy	1	40	386	1	6	434	41	387
Plzeň-město	5	73	834	4	6	922	78	838
Plzeň-jih	1	20	230	1	1	253	21	231
Plzeň-sever	2	36	323	-	2	363	38	323
Rokycany	1	12	190	-	3	206	13	190
Tachov	2	29	236	-	-	267	31	236
Plzeňský	17	238	2 454	6	19	2 734	255	2 460

5. Živě narození podle porodní hmotnosti, pohlaví, kraje a okresu bydliště

Území, kraj, okres	Porodní hmotnost v gramech							
	-999	1000– 2499	2500– 4499	4500+	nezjiš- těno	celkem	-2499	2500+
	dívky							
Cheb	2	56	391	1	6	456	58	392
Karlovy Vary	2	39	447	1	6	495	41	448
Sokolov	2	47	361	2	6	418	49	363
Karlovarský	6	142	1 199	4	18	1 369	148	1 203
Děčín	1	77	521	-	5	604	78	521
Chomutov	3	75	477	-	7	562	78	477
Litoměřice	3	58	497	2	2	562	61	499
Louny	2	51	401	2	5	461	53	403
Most	4	59	460	2	6	531	63	462
Teplice	2	80	511	1	3	597	82	512
Ústí nad Labem	6	73	523	1	8	611	79	524
Ústecký	21	473	3 390	8	36	3 928	494	3 398
Česká Lípa	-	42	461	2	4	509	42	463
Jablonec nad Nisou	1	39	382	1	7	430	40	383
Liberec	1	80	813	-	6	900	81	813
Semily	2	27	321	1	4	355	29	322
Liberecký	4	188	1 977	4	21	2 194	192	1 981
Hradec Králové	3	68	770	5	3	849	71	775
Jičín	2	26	312	2	7	349	28	314
Náchod	-	55	474	2	2	533	55	476
Rychnov n. Kněžnou	1	32	352	-	1	386	33	352
Trutnov	3	42	517	4	6	572	45	521
Královéhradecký	9	223	2 425	13	19	2 689	232	2 438
Chrudim	2	44	403	2	4	455	46	405
Pardubice	2	72	766	1	6	847	74	767
Svitavy	1	33	463	2	5	504	34	465
Ústí nad Orlicí	5	48	641	2	2	698	53	643
Pardubický	10	197	2 273	7	17	2 504	207	2 280
Havlíčkův Brod	3	21	423	2	1	450	24	425
Jihlava	1	51	509	1	2	564	52	510
Pelhřimov	1	28	290	-	4	323	29	290
Třebíč	6	38	452	-	2	498	44	452
Žďár nad Sázavou	-	44	525	4	2	575	44	529
Vysočina	11	182	2 199	7	11	2 410	193	2 206

5. Živě narození podle porodní hmotnosti, pohlaví, kraje a okresu bydliště

Území, kraj, okres	Porodní hmotnost v gramech							
	-999	1000– 2499	2500– 4499	4500+	nezjiš- těno	celkem	-2499	2500+
	dívky							
Blansko	3	46	531	1	5	586	49	532
Brno-město	6	152	1 886	6	15	2 065	158	1 892
Brno-venkov	9	83	1 100	5	5	1 202	92	1 105
Břeclav	-	37	515	1	12	565	37	516
Hodonín	5	45	605	4	7	666	50	609
Vyškov	1	38	440	4	2	485	39	444
Znojmo	1	47	488	4	4	544	48	492
Jihomoravský	25	448	5 565	25	50	6 113	473	5 590
Jeseník	-	18	158	-	2	178	18	158
Olomouc	10	104	1 063	4	12	1 193	114	1 067
Prostějov	3	39	472	7	6	527	42	479
Přerov	1	55	511	1	7	575	56	512
Šumperk	2	55	532	1	6	596	57	533
Olomoucký	16	271	2 736	13	33	3 069	287	2 749
Kroměříž	2	41	433	-	4	480	43	433
Uherské Hradiště	3	46	603	3	5	660	49	606
Vsetín	4	52	610	5	6	677	56	615
Zlín	2	69	790	4	12	877	71	794
Zlínský	11	208	2 436	12	27	2 694	219	2 448
Bruntál	1	41	344	-	6	392	42	344
Frydek-Místek	2	75	884	6	9	976	77	890
Karviná	2	97	984	4	11	1 098	99	988
Nový Jičín	2	67	654	7	6	736	69	661
Opava	5	66	781	4	7	863	71	785
Ostrava-město	3	143	1 436	4	22	1 608	146	1 440
Moravskoslezský	15	489	5 083	25	61	5 673	504	5 108
Česká republika	213	4 419	46 756	189	472	52 049	4 632	46 945

5. Živě narození podle porodní hmotnosti, pohlaví, kraje a okresu bydliště

Území, kraj, okres	Porodní hmotnost v gramech							
	-999	1000– 2499	2500– 4499	4500+	nezjiš- těno	celkem	-2499	2500+
	celkem							
Hl. m. Praha	43	912	12 574	124	214	13 867	955	12 698
Benešov	2	67	934	6	6	1 015	69	940
Beroun	2	57	829	7	2	897	59	836
Kladno	7	135	1 595	18	7	1 762	142	1 613
Kolín	5	76	971	5	7	1 064	81	976
Kutná Hora	2	61	598	6	1	668	63	604
Mělník	4	82	939	7	9	1 041	86	946
Mladá Boleslav	6	100	1 171	8	7	1 292	106	1 179
Nymburk	3	80	882	6	5	976	83	888
Praha-východ	5	149	1 918	21	13	2 106	154	1 939
Praha-západ	4	97	1 546	19	8	1 674	101	1 565
Příbram	3	108	1 019	7	10	1 147	111	1 026
Rakovník	-	52	518	2	4	576	52	520
Středočeský	43	1 064	12 920	112	79	14 218	1 107	13 032
České Budějovice	15	147	1 771	11	18	1 962	162	1 782
Český Krumlov	6	53	552	5	9	625	59	557
Jindřichův Hradec	5	81	733	8	9	836	86	741
Písek	6	69	588	-	3	666	75	588
Prachatice	5	44	470	3	6	528	49	473
Strakonice	6	51	605	8	7	677	57	613
Tábor	8	67	992	6	7	1 080	75	998
Jihočeský	51	512	5 711	41	59	6 374	563	5 752
Domažlice	5	43	521	2	4	575	48	523
Klatovy	4	66	747	3	10	830	70	750
Plzeň-město	6	128	1 676	17	13	1 840	134	1 693
Plzeň-jih	2	45	495	9	1	552	47	504
Plzeň-sever	3	68	662	5	6	744	71	667
Rokycany	1	24	416	2	5	448	25	418
Tachov	5	61	450	4	1	521	66	454
Plzeňský	26	435	4 967	42	40	5 510	461	5 009

5. Živě narození podle porodní hmotnosti, pohlaví, kraje a okresu bydliště

Území, kraj, okres	Porodní hmotnost v gramech							
	-999	1000– 2499	2500– 4499	4500+	nezjiš- těno	celkem	-2499	2500+
	celkem							
Cheb	4	97	826	6	14	947	101	832
Karlovy Vary	4	85	910	4	9	1 012	89	914
Sokolov	2	79	774	5	7	867	81	779
Karlovarský	10	261	2 510	15	30	2 826	271	2 525
Děčín	8	146	1 125	3	11	1 293	154	1 128
Chomutov	6	136	1 006	6	11	1 165	142	1 012
Litoměřice	9	98	1 070	6	5	1 188	107	1 076
Louny	6	92	799	10	10	917	98	809
Most	8	121	917	7	11	1 064	129	924
Teplice	6	140	1 027	9	9	1 191	146	1 036
Ústí nad Labem	11	140	1 075	6	10	1 242	151	1 081
Ústecký	54	873	7 019	47	67	8 060	927	7 066
Česká Lípa	2	82	954	7	5	1 050	84	961
Jablonec nad Nisou	5	91	814	4	15	929	96	818
Liberec	7	149	1 666	12	13	1 847	156	1 678
Semily	4	49	647	4	5	709	53	651
Liberecký	18	371	4 081	27	38	4 535	389	4 108
Hradec Králové	6	100	1 506	15	10	1 637	106	1 521
Jičín	2	57	684	2	7	752	59	686
Náchod	2	92	1 001	9	9	1 113	94	1 010
Rychnov n. Kněžnou	1	67	706	6	4	784	68	712
Trutnov	3	87	1 056	8	11	1 165	90	1 064
Královéhradecký	14	403	4 953	40	41	5 451	417	4 993
Chrudim	2	74	905	7	6	994	76	912
Pardubice	3	141	1 535	9	13	1 701	144	1 544
Svitavy	1	70	890	10	10	981	71	900
Ústí nad Orlicí	6	96	1 283	7	9	1 401	102	1 290
Pardubický	12	381	4 613	33	38	5 077	393	4 646
Havlíčkův Brod	4	52	846	13	2	917	56	859
Jihlava	5	93	1 044	7	6	1 155	98	1 051
Pelhřimov	3	53	584	4	5	649	56	588
Třebíč	8	73	932	10	9	1 032	81	942
Žďár nad Sázavou	-	77	1 068	16	6	1 167	77	1 084
Vysočina	20	348	4 474	50	28	4 920	368	4 524

5. Živě narození podle porodní hmotnosti, pohlaví, kraje a okresu bydliště

Území, kraj, okres	Porodní hmotnost v gramech							
	-999	1000– 2499	2500– 4499	4500+	nezjiš- těno	celkem	-2499	2500+
	celkem							
Blansko	6	64	1 098	9	8	1 185	70	1 107
Brno-město	15	288	3 943	28	34	4 308	303	3 971
Brno-venkov	16	152	2 190	19	11	2 388	168	2 209
Břeclav	-	72	1 002	9	19	1 102	72	1 011
Hodonín	7	84	1 266	16	13	1 386	91	1 282
Vyškov	2	64	876	10	3	955	66	886
Znojmo	4	85	970	6	14	1 079	89	976
Jihomoravský	50	809	11 345	97	102	12 403	859	11 442
Jeseník	-	25	319	3	5	352	25	322
Olomouc	15	176	2 306	18	25	2 540	191	2 324
Prostějov	4	66	951	16	11	1 048	70	967
Přerov	6	90	1 078	8	15	1 197	96	1 086
Šumperk	4	95	1 068	4	14	1 185	99	1 072
Olomoucký	29	452	5 722	49	70	6 322	481	5 771
Kroměříž	8	80	902	8	7	1 005	88	910
Uherské Hradiště	8	91	1 218	15	13	1 345	99	1 233
Vsetín	7	93	1 287	13	12	1 412	100	1 300
Zlín	3	130	1 649	15	26	1 823	133	1 664
Zlínský	26	394	5 056	51	58	5 585	420	5 107
Bruntál	3	80	734	-	11	828	83	734
Frydek-Místek	5	141	1 850	17	21	2 034	146	1 867
Karviná	6	184	2 028	19	25	2 262	190	2 047
Nový Jičín	4	121	1 351	18	13	1 507	125	1 369
Opava	16	118	1 590	13	13	1 750	134	1 603
Ostrava-město	10	262	2 894	21	35	3 222	272	2 915
Moravskoslezský	44	906	10 447	88	118	11 603	950	10 535
Česká republika	440	8 121	96 392	816	982	106 751	8 561	97 208

6. Mrtvě narození podle porodní hmotnosti, pohlaví, kraje a okresu bydliště

Území, kraj, okres	Porodní hmotnost v gramech							
	-999	1000– 2499	2500– 4499	4500+	nezjiš- těno	celkem	-2499	2500+
	chlapci							
Hl. m. Praha	6	10	6	-	1	23	16	6
Benešov	-	1	-	-	-	1	1	-
Beroun	1	1	-	-	-	2	2	-
Kladno	1	1	1	-	-	3	2	1
Kolín	-	1	-	-	-	1	1	-
Kutná Hora	-	-	-	-	-	-	-	-
Mělník	-	1	-	-	-	1	1	-
Mladá Boleslav	-	-	3	-	-	3	-	3
Nymburk	1	-	1	-	-	2	1	1
Praha-východ	-	3	-	-	-	3	3	-
Praha-západ	-	-	-	-	-	-	-	-
Příbram	2	1	1	-	-	4	3	1
Rakovník	-	-	-	-	-	-	-	-
Středočeský	5	9	6	-	-	20	14	6
České Budějovice	-	-	3	-	-	3	-	3
Český Krumlov	-	-	2	-	-	2	-	2
Jindřichův Hradec	1	1	1	-	-	3	2	1
Písek	-	1	-	-	-	1	1	-
Prachatice	-	1	-	-	-	1	1	-
Strakonice	-	1	-	-	-	1	1	-
Tábor	-	1	-	-	-	1	1	-
Jihočeský	1	5	6	-	-	12	6	6
Domažlice	-	-	-	-	-	-	-	-
Klatovy	1	1	-	-	-	2	2	-
Plzeň-město	2	2	-	-	-	4	4	-
Plzeň-jih	-	-	1	-	-	1	-	1
Plzeň-sever	-	1	-	-	-	1	1	-
Rokycany	-	2	-	-	-	2	2	-
Tachov	-	-	-	-	-	-	-	-
Plzeňský	3	6	1	-	-	10	9	1

6. Mrtvě narození podle porodní hmotnosti, pohlaví, kraje a okresu bydliště

Území, kraj, okres	Porodní hmotnost v gramech							
	-999	1000– 2499	2500– 4499	4500+	nezjiš- těno	celkem	-2499	2500+
	chlapci							
Cheb	1	1	-	-	-	2	2	-
Karlovy Vary	-	-	-	-	-	-	-	-
Sokolov	2	3	1	-	-	6	5	1
Karlovarský	3	4	1	-	-	8	7	1
Děčín	1	2	1	-	-	4	3	1
Chomutov	2	3	1	-	-	6	5	1
Litoměřice	-	3	1	-	-	4	3	1
Louny	1	2	-	-	-	3	3	-
Most	1	1	-	-	-	2	2	-
Teplice	-	-	1	-	-	1	-	1
Ústí nad Labem	1	1	1	-	-	3	2	1
Ústecký	6	12	5	-	-	23	18	5
Česká Lípa	1	-	-	-	-	1	1	-
Jablonec nad Nisou	-	-	-	-	-	-	-	-
Liberec	1	-	-	-	-	1	1	-
Semily	1	-	1	-	-	2	1	1
Liberecký	3	-	1	-	-	4	3	1
Hradec Králové	-	1	-	-	-	1	1	-
Jičín	-	1	1	-	-	2	1	1
Náchod	3	-	1	-	-	4	3	1
Rychnov n. Kněžnou	2	-	-	-	-	2	2	-
Trutnov	1	1	-	-	-	2	2	-
Královéhradecký	6	3	2	-	-	11	9	2
Chrudim	2	1	-	-	-	3	3	-
Pardubice	1	2	2	-	-	5	3	2
Svitavy	-	-	-	-	-	-	-	-
Ústí nad Orlicí	1	2	1	-	-	4	3	1
Pardubický	4	5	3	-	-	12	9	3
Havlíčkův Brod	-	-	1	-	-	1	-	1
Jihlava	-	1	-	-	-	1	1	-
Pelhřimov	-	-	-	-	-	-	-	-
Třebíč	1	1	-	-	-	2	2	-
Žďár nad Sázavou	-	-	-	-	-	-	-	-
Vysočina	1	2	1	-	-	4	3	1

6. Mrtvě narození podle porodní hmotnosti, pohlaví, kraje a okresu bydliště

Území, kraj, okres	Porodní hmotnost v gramech							
	-999	1000– 2499	2500– 4499	4500+	nezjiš- těno	celkem	-2499	2500+
	chlapci							
Blansko	-	1	-	-	-	1	1	-
Brno-město	1	4	1	-	-	6	5	1
Brno-venkov	2	3	1	-	-	6	5	1
Břeclav	-	1	-	-	-	1	1	-
Hodonín	1	2	-	-	-	3	3	-
Vyškov	-	-	-	-	-	-	-	-
Znojmo	-	1	1	-	-	2	1	1
Jihomoravský	4	12	3	-	-	19	16	3
Jeseník	-	1	1	-	-	2	1	1
Olomouc	1	2	1	-	-	4	3	1
Prostějov	-	-	-	-	-	-	-	-
Přerov	1	1	-	-	-	2	2	-
Šumperk	-	1	-	-	-	1	1	-
Olomoucký	2	5	2	-	-	9	7	2
Kroměříž	1	1	-	-	-	2	2	-
Uherské Hradiště	-	1	-	1	-	2	1	1
Vsetín	2	-	1	-	-	3	2	1
Zlín	1	-	1	-	-	2	1	1
Zlínský	4	2	2	1	-	9	6	3
Bruntál	-	2	1	-	-	3	2	1
Frydek-Místek	1	2	-	-	-	3	3	-
Karviná	3	4	-	-	-	7	7	-
Nový Jičín	2	4	-	-	-	6	6	-
Opava	1	-	2	-	-	3	1	2
Ostrava-město	2	7	1	-	-	10	9	1
Moravskoslezský	9	19	4	-	-	32	28	4
Česká republika	57	94	43	1	1	196	151	44

6. Mrtvě narození podle porodní hmotnosti, pohlaví, kraje a okresu bydliště

Území, kraj, okres	Porodní hmotnost v gramech							
	-999	1000– 2499	2500– 4499	4500+	nezjiš- těno	celkem	-2499	2500+
	dívky							
Hl. m. Praha	8	9	6	-	-	23	17	6
Benešov	1	-	1	-	-	2	1	1
Beroun	-	-	2	-	-	2	-	2
Kladno	1	-	-	-	-	1	1	-
Kolín	1	-	1	-	-	2	1	1
Kutná Hora	1	-	-	-	-	1	1	-
Mělník	1	-	1	-	-	2	1	1
Mladá Boleslav	1	-	1	-	-	2	1	1
Nymburk	-	2	-	-	-	2	2	-
Praha-východ	2	2	1	-	-	5	4	1
Praha-západ	-	1	1	-	-	2	1	1
Příbram	1	1	-	-	-	2	2	-
Rakovník	-	1	-	-	-	1	1	-
Středočeský	9	7	8	-	-	24	16	8
České Budějovice	2	1	2	-	-	5	3	2
Český Krumlov	-	1	-	-	-	1	1	-
Jindřichův Hradec	1	1	1	-	-	3	2	1
Písek	-	-	-	-	-	-	-	-
Prachatice	-	-	-	-	-	-	-	-
Strakonice	-	2	-	-	-	2	2	-
Tábor	-	-	-	-	-	-	-	-
Jihočeský	3	5	3	-	-	11	8	3
Domažlice	1	-	-	-	-	1	1	-
Klatovy	-	-	-	-	-	-	-	-
Plzeň-město	2	-	-	-	-	2	2	-
Plzeň-jih	-	-	-	-	-	-	-	-
Plzeň-sever	1	1	1	-	-	3	2	1
Rokycany	1	-	2	-	-	3	1	2
Tachov	-	1	1	-	-	2	1	1
Plzeňský	5	2	4	-	-	11	7	4

6. Mrtvě narození podle porodní hmotnosti, pohlaví, kraje a okresu bydliště

Území, kraj, okres	Porodní hmotnost v gramech							
	-999	1000–2499	2500–4499	4500+	nezjištěno	celkem	-2499	2500+
	dívky							
Cheb	-	1	-	-	-	1	1	-
Karlovy Vary	1	-	1	-	-	2	1	1
Sokolov	-	3	-	-	-	3	3	-
Karlovarský	1	4	1	-	-	6	5	1
Děčín	1	2	2	-	-	5	3	2
Chomutov	1	-	-	-	-	1	1	-
Litoměřice	1	-	-	-	-	1	1	-
Louny	1	1	-	-	-	2	2	-
Most	-	-	-	-	-	-	-	-
Teplice	1	-	-	-	-	1	1	-
Ústí nad Labem	-	-	-	-	-	-	-	-
Ústecký	5	3	2	-	-	10	8	2
Česká Lípa	-	3	1	-	-	4	3	1
Jablonec nad Nisou	-	2	-	-	-	2	2	-
Liberec	1	1	1	-	-	3	2	1
Semily	2	-	-	-	-	2	2	-
Liberecký	3	6	2	-	-	11	9	2
Hradec Králové	2	1	-	-	-	3	3	-
Jičín	-	1	-	-	-	1	1	-
Náchod	1	1	-	-	-	2	2	-
Rychnov n. Kněžnou	-	-	1	-	-	1	-	1
Trutnov	-	1	1	-	-	2	1	1
Královéhradecký	3	4	2	-	-	9	7	2
Chrudim	1	-	-	-	-	1	1	-
Pardubice	2	-	1	-	-	3	2	1
Svitavy	1	1	-	-	-	2	2	-
Ústí nad Orlicí	-	1	1	-	-	2	1	1
Pardubický	4	2	2	-	-	8	6	2
Havlíčkův Brod	-	1	3	-	-	4	1	3
Jihlava	-	-	-	-	-	-	-	-
Pelhřimov	2	-	1	-	-	3	2	1
Třebíč	-	-	-	-	-	-	-	-
Žďár nad Sázavou	1	-	-	-	-	1	1	-
Vysočina	3	1	4	-	-	8	4	4

6. Mrtvě narození podle porodní hmotnosti, pohlaví, kraje a okresu bydliště

Území, kraj, okres	Porodní hmotnost v gramech							
	-999	1000– 2499	2500– 4499	4500+	nezjiš- těno	celkem	-2499	2500+
	dívky							
Blansko	-	2	-	-	-	2	2	-
Brno-město	3	1	4	-	-	8	4	4
Brno-venkov	-	-	2	-	-	2	-	2
Břeclav	-	1	-	-	-	1	1	-
Hodonín	-	-	-	-	-	-	-	-
Vyškov	1	-	-	-	-	1	1	-
Znojmo	1	-	-	-	-	1	1	-
Jihomoravský	5	4	6	-	-	15	9	6
Jeseník	-	-	-	-	-	-	-	-
Olomouc	1	2	-	-	-	3	3	-
Prostějov	2	-	-	-	-	2	2	-
Přerov	1	1	-	-	-	2	2	-
Šumperk	-	-	-	-	-	-	-	-
Olomoucký	4	3	-	-	-	7	7	-
Kroměříž	1	1	-	-	-	2	2	-
Uherské Hradiště	1	-	1	-	-	2	1	1
Vsetín	-	1	2	-	-	3	1	2
Zlín	1	2	1	-	-	4	3	1
Zlínský	3	4	4	-	-	11	7	4
Bruntál	-	-	-	-	-	-	-	-
Frydek-Místek	1	1	1	-	-	3	2	1
Karviná	-	2	1	-	-	3	2	1
Nový Jičín	1	1	-	1	-	3	2	1
Opava	-	1	2	-	-	3	1	2
Ostrava-město	-	3	1	-	-	4	3	1
Moravskoslezský	2	8	5	1	-	16	10	6
Česká republika	58	62	49	1	-	170	120	50

6. Mrtvě narození podle porodní hmotnosti, pohlaví, kraje a okresu bydliště

Území, kraj, okres	Porodní hmotnost v gramech							
	-999	1000– 2499	2500– 4499	4500+	nezjiš- těno	celkem	-2499	2500+
	celkem							
Hl. m. Praha	14	19	12	-	1	46	33	12
Benešov	1	1	1	-	-	3	2	1
Beroun	1	1	2	-	-	4	2	2
Kladno	2	1	1	-	-	4	3	1
Kolín	1	1	1	-	-	3	2	1
Kutná Hora	1	-	-	-	-	1	1	-
Mělník	1	1	1	-	-	3	2	1
Mladá Boleslav	1	-	4	-	-	5	1	4
Nymburk	1	2	1	-	-	4	3	1
Praha-východ	2	5	1	-	-	8	7	1
Praha-západ	-	1	1	-	-	2	1	1
Příbram	3	2	1	-	-	6	5	1
Rakovník	-	1	-	-	-	1	1	-
Středočeský	14	16	14	-	-	44	30	14
České Budějovice	2	1	5	-	-	8	3	5
Český Krumlov	-	1	2	-	-	3	1	2
Jindřichův Hradec	2	2	2	-	-	6	4	2
Písek	-	1	-	-	-	1	1	-
Prachatice	-	1	-	-	-	1	1	-
Strakonice	-	3	-	-	-	3	3	-
Tábor	-	1	-	-	-	1	1	-
Jihočeský	4	10	9	-	-	23	14	9
Domažlice	1	-	-	-	-	1	1	-
Klatovy	1	1	-	-	-	2	2	-
Plzeň-město	4	2	-	-	-	6	6	-
Plzeň-jih	-	-	1	-	-	1	-	1
Plzeň-sever	1	2	1	-	-	4	3	1
Rokycany	1	2	2	-	-	5	3	2
Tachov	-	1	1	-	-	2	1	1
Plzeňský	8	8	5	-	-	21	16	5

6. Mrtvě narození podle porodní hmotnosti, pohlaví, kraje a okresu bydliště

Území, kraj, okres	Porodní hmotnost v gramech							
	-999	1000– 2499	2500– 4499	4500+	nezjiš- těno	celkem	-2499	2500+
	celkem							
Cheb	1	2	-	-	-	3	3	-
Karlovy Vary	1	-	1	-	-	2	1	1
Sokolov	2	6	1	-	-	9	8	1
Karlovarský	4	8	2	-	-	14	12	2
Děčín	2	4	3	-	-	9	6	3
Chomutov	3	3	1	-	-	7	6	1
Litoměřice	1	3	1	-	-	5	4	1
Louny	2	3	-	-	-	5	5	-
Most	1	1	-	-	-	2	2	-
Teplice	1	-	1	-	-	2	1	1
Ústí nad Labem	1	1	1	-	-	3	2	1
Ústecký	11	15	7	-	-	33	26	7
Česká Lípa	1	3	1	-	-	5	4	1
Jablonec nad Nisou	-	2	-	-	-	2	2	-
Liberec	2	1	1	-	-	4	3	1
Semily	3	-	1	-	-	4	3	1
Liberecký	6	6	3	-	-	15	12	3
Hradec Králové	2	2	-	-	-	4	4	-
Jičín	-	2	1	-	-	3	2	1
Náchod	4	1	1	-	-	6	5	1
Rychnov n. Kněžnou	2	-	1	-	-	3	2	1
Trutnov	1	2	1	-	-	4	3	1
Královéhradecký	9	7	4	-	-	20	16	4
Chrudim	3	1	-	-	-	4	4	-
Pardubice	3	2	3	-	-	8	5	3
Svitavy	1	1	-	-	-	2	2	-
Ústí nad Orlicí	1	3	2	-	-	6	4	2
Pardubický	8	7	5	-	-	20	15	5
Havlíčkův Brod	-	1	4	-	-	5	1	4
Jihlava	-	1	-	-	-	1	1	-
Pelhřimov	2	-	1	-	-	3	2	1
Třebíč	1	1	-	-	-	2	2	-
Žďár nad Sázavou	1	-	-	-	-	1	1	-
Vysočina	4	3	5	-	-	12	7	5

6. Mrtvě narození podle porodní hmotnosti, pohlaví, kraje a okresu bydliště

Území, kraj, okres	Porodní hmotnost v gramech							
	-999	1000– 2499	2500– 4499	4500+	nezjiš- těno	celkem	-2499	2500+
	celkem							
Blansko	-	3	-	-	-	3	3	-
Brno-město	4	5	5	-	-	14	9	5
Brno-venkov	2	3	3	-	-	8	5	3
Břeclav	-	2	-	-	-	2	2	-
Hodonín	1	2	-	-	-	3	3	-
Vyškov	1	-	-	-	-	1	1	-
Znojmo	1	1	1	-	-	3	2	1
Jihomoravský	9	16	9	-	-	34	25	9
Jeseník	-	1	1	-	-	2	1	1
Olomouc	2	4	1	-	-	7	6	1
Prostějov	2	-	-	-	-	2	2	-
Přerov	2	2	-	-	-	4	4	-
Šumperk	-	1	-	-	-	1	1	-
Olomoucký	6	8	2	-	-	16	14	2
Kroměříž	2	2	-	-	-	4	4	-
Uherské Hradiště	1	1	1	1	-	4	2	2
Vsetín	2	1	3	-	-	6	3	3
Zlín	2	2	2	-	-	6	4	2
Zlínský	7	6	6	1	-	20	13	7
Bruntál	-	2	1	-	-	3	2	1
Frydek-Místek	2	3	1	-	-	6	5	1
Karviná	3	6	1	-	-	10	9	1
Nový Jičín	3	5	-	1	-	9	8	1
Opava	1	1	4	-	-	6	2	4
Ostrava-město	2	10	2	-	-	14	12	2
Moravskoslezský	11	27	9	1	-	48	38	10
Česká republika	115	156	92	2	1	366	271	94

**7. Živě a mrtvě narození s nízkou porodní hmotností (do 2 499 gramů)
podle pohlaví a kraje bydliště**

Území, kraj	Živě narození s porodní hmotností do 2499 gramů			Podíl dětí s nízkou porodní hmotností na celkovém počtu živě narozených (v %)		
	chlapci	dívky	celkem	chlapci	dívky	celkem
Hl. m. Praha	426	529	955	5,9	7,9	6,9
Středočeský	518	589	1 107	7,1	8,5	7,8
Jihočeský	253	310	563	7,7	10,1	8,8
Plzeňský	206	255	461	7,4	9,3	8,4
Karlovarský	123	148	271	8,4	10,8	9,6
Ústecký	433	494	927	10,5	12,6	11,5
Liberecký	197	192	389	8,4	8,8	8,6
Královéhradecký	185	232	417	6,7	8,6	7,6
Pardubický	186	207	393	7,2	8,3	7,7
Vysočina	175	193	368	7,0	8,0	7,5
Jihomoravský	386	473	859	6,1	7,7	6,9
Olomoucký	194	287	481	6,0	9,4	7,6
Zlínský	201	219	420	7,0	8,1	7,5
Moravskoslezský	446	504	950	7,5	8,9	8,2
Česká republika	3 929	4 632	8 561	7,2	8,9	8,0

**7. Živě a mrtvě narození s nízkou porodní hmotností (do 2 499 gramů)
podle pohlaví a kraje bydliště**

Mrtvě narození s porodní hmotností do 2499 gramů			Podíl dětí s nízkou porodní hmotností na celkovém počtu mrtvě narozených (v %)			Území, kraj
chlapci	dívky	celkem	chlapci	dívky	celkem	
16	17	33	69,6	73,9	71,7	Hl. m. Praha
14	16	30	70,0	66,7	68,2	Středočeský
6	8	14	50,0	72,7	60,9	Jihočeský
9	7	16	90,0	63,6	76,2	Plzeňský
7	5	12	87,5	83,3	85,7	Karlovarský
18	8	26	78,3	80,0	78,8	Ústecký
3	9	12	75,0	81,8	80,0	Liberecký
9	7	16	81,8	77,8	80,0	Královéhradecký
9	6	15	75,0	75,0	75,0	Pardubický
3	4	7	75,0	50,0	58,3	Vysočina
16	9	25	84,2	60,0	73,5	Jihomoravský
7	7	14	77,8	100,0	87,5	Olomoucký
6	7	13	66,7	63,6	65,0	Zlínský
28	10	38	87,5	62,5	79,2	Moravskoslezský
151	120	271	77,0	70,6	74,0	Česká republika

8. Živě a mrtvě narození podle věku matky a porodní hmotnosti

Narození	Věk matky	Porodní hmotnost v gramech					
		-999	1000-2499	2500-4499	4500+	nezjištěno	celkem
Živě	-14	-	2	7	-	-	9
	15	1	15	39	-	-	55
	16	1	32	171	-	-	204
	17	3	58	358	1	2	422
	18	4	109	685	2	1	801
	19	8	168	1 147	7	4	1 334
	15-19	17	382	2 400	10	7	2 816
	20-24	48	1 211	12 009	65	39	13 372
	25-29	110	2 306	28 870	240	239	31 765
	30-34	154	2 573	34 379	299	437	37 842
	35-39	94	1 397	16 282	174	233	18 180
	40-44	15	228	2 359	28	26	2 656
	45-49	2	22	86	-	1	111
	15-49	440	8 119	96 385	816	982	106 742
		celkem	440	8 121	96 392	816	982
Mrtvě	-14	-	-	-	-	-	-
	15	-	-	-	-	-	-
	16	-	1	-	-	-	1
	17	-	-	-	-	-	-
	18	2	-	-	-	-	2
	19	3	6	1	-	-	10
	15-19	5	7	1	-	-	13
	20-24	18	21	14	-	-	53
	25-29	28	44	26	-	-	98
	30-34	35	41	26	-	1	103
	35-39	23	39	23	1	-	86
	40-44	6	4	2	1	-	13
	45-49	-	-	-	-	-	-
	15-49	115	156	92	2	1	366
		celkem	115	156	92	2	1

8. Živě a mrtvě narození podle věku matky a porodní hmotnosti

Narození	Věk matky	Porodní hmotnost v gramech					
		-999	1000-2499	2500-4499	4500+	nezjištěno	celkem
Celkem	-14	-	2	7	-	-	9
	15	1	15	39	-	-	55
	16	1	33	171	-	-	205
	17	3	58	358	1	2	422
	18	6	109	685	2	1	803
	19	11	174	1 148	7	4	1 344
	15-19	22	389	2 401	10	7	2 829
	20-24	66	1 232	12 023	65	39	13 425
	25-29	138	2 350	28 896	240	239	31 863
	30-34	189	2 614	34 405	299	438	37 945
	35-39	117	1 436	16 305	175	233	18 266
	40-44	21	232	2 361	29	26	2 669
	45-49	2	22	86	-	1	111
	15-49	555	8 275	96 477	818	983	107 108
	celkem	555	8 277	96 484	818	983	107 117

9. Zemřelí podle věku, porodní hmotnosti, pohlaví a kraje bydliště

Území, kraj	Zemřelí											
	do 1 dne						do 7 dní					
	porodní hmotnost v gramech											
	-999	1000-2499	2500-4499	4500+	nezjištěno	celkem	-999	1000-2499	2500-4499	4500+	nezjištěno	celkem
	chlapci											
Hl. m. Praha	2	-	-	-	-	2	5	-	1	-	-	6
Středočeský	-	-	1	-	-	1	1	1	1	-	-	3
Jihočeský	-	-	1	-	-	1	2	-	3	-	-	5
Plzeňský	-	-	-	-	-	-	1	-	-	-	-	1
Karlovarský	-	-	-	-	-	-	-	-	-	-	-	-
Ústecký	2	-	1	-	-	3	5	-	3	-	-	8
Liberecký	-	1	-	-	-	1	-	3	1	-	-	4
Královéhradecký	-	-	1	-	-	1	1	-	1	-	-	2
Pardubický	-	-	-	-	-	-	-	-	1	-	-	1
Vysočina	-	-	-	-	-	-	-	-	1	-	-	1
Jihomoravský	2	4	-	1	-	7	4	7	2	1	-	14
Olomoucký	1	-	-	1	-	2	2	2	-	1	-	5
Zlínský	1	-	-	-	-	1	2	4	-	-	-	6
Moravskoslezský	1	-	-	-	-	1	1	2	1	1	-	5
Česká republika	9	5	4	2	-	20	24	19	15	3	-	61
	dívky											
Hl. m. Praha	-	1	-	-	-	1	-	2	2	-	-	4
Středočeský	-	1	1	-	-	2	1	2	2	-	-	5
Jihočeský	1	-	-	-	-	1	2	1	-	-	-	3
Plzeňský	-	-	-	-	-	-	3	1	-	-	-	4
Karlovarský	-	1	-	-	-	1	-	1	-	-	-	1
Ústecký	-	-	-	-	-	-	1	1	-	-	-	2
Liberecký	-	-	-	-	-	-	1	-	1	-	-	2
Královéhradecký	1	-	-	-	-	1	1	-	-	-	-	1
Pardubický	2	-	-	-	-	2	2	-	-	-	-	2
Vysočina	1	-	-	-	-	1	1	1	-	-	-	2
Jihomoravský	2	-	-	-	-	2	3	-	-	-	-	3
Olomoucký	1	-	-	-	-	1	3	-	-	-	-	3
Zlínský	-	1	1	-	-	2	-	4	1	-	-	5
Moravskoslezský	1	1	1	1	-	4	1	2	3	1	-	7
Česká republika	9	5	3	1	-	18	19	15	9	1	-	44

9. Zemřelí podle věku, porodní hmotnosti, pohlaví a kraje bydliště

Zemřelí												Území, kraj
do 28 dní						do 1 roku						
porodní hmotnost v gramech												
-999	1000-2499	2500-4499	4500+	nezjištěno	celkem	-999	1000-2499	2500-4499	4500+	nezjištěno	celkem	
chlapci												
6	-	2	-	-	8	6	-	6	-	-	12	Hl. m. Praha
2	1	1	-	-	4	2	2	6	-	-	10	Středočeský
4	-	3	-	-	7	8	-	5	-	-	13	Jihočeský
1	-	-	-	-	1	4	2	2	-	-	8	Plzeňský
1	-	-	-	-	1	1	-	-	-	-	1	Karlovarský
6	2	3	-	-	11	9	7	6	-	-	22	Ústecký
1	4	1	-	-	6	2	9	4	-	-	15	Liberecký
1	2	1	-	-	4	2	2	3	-	-	7	Královéhradecký
-	1	2	-	-	3	-	1	5	-	-	6	Pardubický
-	1	2	-	-	3	-	1	2	-	-	3	Vysočina
4	7	4	1	-	16	5	9	7	1	-	22	Jihomoravský
3	2	1	1	-	7	4	3	4	1	-	12	Olomoucký
4	5	1	-	-	10	4	6	1	-	-	11	Zlínský
3	2	1	1	-	7	5	3	5	3	-	16	Moravskoslezský
36	27	22	3	-	88	52	45	56	5	-	158	Česká republika
dívky												
1	2	3	-	-	6	1	3	6	-	-	10	Hl. m. Praha
2	3	2	-	-	7	4	4	4	-	1	13	Středočeský
2	1	-	-	-	3	3	3	-	-	-	6	Jihočeský
3	1	-	-	-	4	3	2	1	-	-	6	Plzeňský
-	2	-	-	-	2	-	2	-	-	-	2	Karlovarský
2	1	1	-	-	4	4	2	1	-	-	7	Ústecký
1	-	2	-	-	3	2	1	2	-	-	5	Liberecký
1	-	-	-	-	1	1	1	2	-	-	4	Královéhradecký
2	1	1	-	-	4	2	1	1	-	-	4	Pardubický
2	1	-	-	-	3	2	1	-	-	-	3	Vysočina
3	-	-	-	-	3	4	2	1	-	-	7	Jihomoravský
5	-	-	-	-	5	5	2	-	-	-	7	Olomoucký
-	6	1	-	-	7	2	7	1	-	1	11	Zlínský
3	2	5	1	-	11	3	7	11	1	-	22	Moravskoslezský
27	20	15	1	-	63	36	38	30	1	2	107	Česká republika

9. Zemřelí podle věku, porodní hmotnosti, pohlaví a kraje bydliště

Území, kraj	Zemřelí											
	do 1 dne						do 7 dní					
	porodní hmotnost v gramech											
	-999	1000–2499	2500–4499	4500+	nezjištěno	celkem	-999	1000–2499	2500–4499	4500+	nezjištěno	celkem
	celkem											
Hl. m. Praha	2	1	-	-	-	3	5	2	3	-	-	10
Středočeský	-	1	2	-	-	3	2	3	3	-	-	8
Jihočeský	1	-	1	-	-	2	4	1	3	-	-	8
Plzeňský	-	-	-	-	-	-	4	1	-	-	-	5
Karlovarský	-	1	-	-	-	1	-	1	-	-	-	1
Ústecký	2	-	1	-	-	3	6	1	3	-	-	10
Liberecký	-	1	-	-	-	1	1	3	2	-	-	6
Královéhradecký	1	-	1	-	-	2	2	-	1	-	-	3
Pardubický	2	-	-	-	-	2	2	-	1	-	-	3
Vysočina	1	-	-	-	-	1	1	1	1	-	-	3
Jihomoravský	4	4	-	1	-	9	7	7	2	1	-	17
Olomoucký	2	-	-	1	-	3	5	2	-	1	-	8
Zlínský	1	1	1	-	-	3	2	8	1	-	-	11
Moravskoslezský	2	1	1	1	-	5	2	4	4	2	-	12
Česká republika	18	10	7	3	-	38	43	34	24	4	-	105

Pozn.: Od roku 2008 povolen u porodní hmotnosti údaj "nezjištěno".

V případě že nesouhlasí součet zemřelých dětí v jednotlivých kategoriích porodní hmotnosti s celkovým počtem zemřelých, rozdíl způsobují zemřelé děti u nichž nebyl údaj porodní hmotnosti vyplněn a porodní hmotnost nebyla tedy zjištěna.

9. Zemřelí podle věku, porodní hmotnosti, pohlaví a kraje bydliště

Zemřelí												Území, kraj
do 28 dní						do 1 roku						
porodní hmotnost v gramech												
-999	1000-2499	2500-4499	4500+	nezjištěno	celkem	-999	1000-2499	2500-4499	4500+	nezjištěno	celkem	
celkem												
7	2	5	-	-	14	7	3	12	-	-	22	Hl. m. Praha
4	4	3	-	-	11	6	6	10	-	1	23	Středočeský
6	1	3	-	-	10	11	3	5	-	-	19	Jihočeský
4	1	-	-	-	5	7	4	3	-	-	14	Plzeňský
1	2	-	-	-	3	1	2	-	-	-	3	Karlovarský
8	3	4	-	-	15	13	9	7	-	-	29	Ústecký
2	4	3	-	-	9	4	10	6	-	-	20	Liberecký
2	2	1	-	-	5	3	3	5	-	-	11	Královéhradecký
2	2	3	-	-	7	2	2	6	-	-	10	Pardubický
2	2	2	-	-	6	2	2	2	-	-	6	Vysočina
7	7	4	1	-	19	9	11	8	1	-	29	Jihomoravský
8	2	1	1	-	12	9	5	4	1	-	19	Olomoucký
4	11	2	-	-	17	6	13	2	-	1	22	Zlínský
6	4	6	2	-	18	8	10	16	4	-	38	Moravskoslezský
63	47	37	4	-	151	88	83	86	6	2	265	Česká republika

**10. Úmrtnost podle věku, porodní hmotnosti, pohlaví a kraje bydliště,
na 1 000 živě narozených**

Území, kraj	Úmrtnost do 1 dne						Časná novorozenecká úmrtnost (do 7 dnů)					
	porodní hmotnost v gramech											
	-999	1000–2499	2500–4499	4500+	nezjištěno	celkem	-999	1000–2499	2500–4499	4500+	nezjištěno	celkem
	chlapci											
Hl. m. Praha	87,0	-	-	-	-	0,3	217,4	-	0,2	-	-	0,8
Středočeský	-	-	0,1	-	-	0,1	58,8	2,0	0,1	-	-	0,4
Jihočeský	-	-	0,3	-	-	0,3	69,0	-	1,0	-	-	1,5
Plzeňský	-	-	-	-	-	-	111,1	-	-	-	-	0,4
Karlovarský	-	-	-	-	-	-	-	-	-	-	-	-
Ústecký	60,6	-	0,3	-	-	0,7	151,5	-	0,8	-	-	1,9
Liberecký	-	5,5	-	-	-	0,4	-	16,4	0,5	-	-	1,7
Královéhradecký	-	-	0,4	-	-	0,4	200,0	-	0,4	-	-	0,7
Pardubický	-	-	-	-	-	-	-	-	0,4	-	-	0,4
Vysočina	-	-	-	-	-	-	-	-	0,4	-	-	0,4
Jihomoravský	80,0	11,1	-	13,9	-	1,1	160,0	19,4	0,3	13,9	-	2,2
Olomoucký	76,9	-	-	27,8	-	0,6	153,8	11,0	-	27,8	-	1,5
Zlínský	66,7	-	-	-	-	0,3	133,3	21,5	-	-	-	2,1
Moravskoslezský	34,5	-	-	-	-	0,2	34,5	4,8	0,2	15,9	-	0,8
Česká republika	39,6	1,4	0,1	3,2	-	0,4	105,7	5,1	0,3	4,8	-	1,1
	dívky											
Hl. m. Praha	-	2,0	-	-	-	0,1	-	3,9	0,3	-	-	0,6
Středočeský	-	1,8	0,2	-	-	0,3	38,5	3,6	0,3	-	-	0,7
Jihočeský	45,5	-	-	-	-	0,3	90,9	3,5	-	-	-	1,0
Plzeňský	-	-	-	-	-	-	176,5	4,2	-	-	-	1,5
Karlovarský	-	7,0	-	-	-	0,7	-	7,0	-	-	-	0,7
Ústecký	-	-	-	-	-	-	47,6	2,1	-	-	-	0,5
Liberecký	-	-	-	-	-	-	250,0	-	0,5	-	-	0,9
Královéhradecký	111,1	-	-	-	-	0,4	111,1	-	-	-	-	0,4
Pardubický	200,0	-	-	-	-	0,8	200,0	-	-	-	-	0,8
Vysočina	90,9	-	-	-	-	0,4	90,9	5,5	-	-	-	0,8
Jihomoravský	80,0	-	-	-	-	0,3	120,0	-	-	-	-	0,5
Olomoucký	62,5	-	-	-	-	0,3	187,5	-	-	-	-	1,0
Zlínský	-	4,8	0,4	-	-	0,7	-	19,2	0,4	-	-	1,9
Moravskoslezský	66,7	2,0	0,2	40,0	-	0,7	66,7	4,1	0,6	40,0	-	1,2
Česká republika	42,3	1,1	0,1	5,3	-	0,3	89,2	3,4	0,2	5,3	-	0,8

10. Úmrtnost podle věku, porodní hmotnosti, pohlaví a kraje bydliště, na 1 000 živě narozených

Novorozenecká úmrtnost (do 28 dnů)						Kojenecká úmrtnost (do 1 roku)						Území, kraj
porodní hmotnost v gramech												
-999	1000–2499	2500–4499	4500+	nezjištěno	celkem	-999	1000–2499	2500–4499	4500+	nezjištěno	celkem	
chlapci												
260,9	-	0,3	-	-	1,1	260,9	-	0,9	-	-	1,7	Hl. m. Praha
117,6	2,0	0,1	-	-	0,5	117,6	4,0	0,9	-	-	1,4	Středočeský
137,9	-	1,0	-	-	2,1	275,9	-	1,7	-	-	3,9	Jihočeský
111,1	-	-	-	-	0,4	444,4	10,2	0,8	-	-	2,9	Plzeňský
250,0	-	-	-	-	0,7	250,0	-	-	-	-	0,7	Karlovarský
181,8	5,0	0,8	-	-	2,7	272,7	17,5	1,7	-	-	5,3	Ústecký
71,4	21,9	0,5	-	-	2,6	142,9	49,2	1,9	-	-	6,4	Liberecký
200,0	11,1	0,4	-	-	1,4	400,0	11,1	1,2	-	-	2,5	Královéhradecký
-	5,4	0,9	-	-	1,2	-	5,4	2,1	-	-	2,3	Pardubický
-	6,0	0,9	-	-	1,2	-	6,0	0,9	-	-	1,2	Vysočina
160,0	19,4	0,7	13,9	-	2,5	200,0	24,9	1,2	13,9	-	3,5	Jihomoravský
230,8	11,0	0,3	27,8	-	2,2	307,7	16,6	1,3	27,8	-	3,7	Olomoucký
266,7	26,9	0,4	-	-	3,5	266,7	32,3	0,4	-	-	3,8	Zlínský
103,4	4,8	0,2	15,9	-	1,2	172,4	7,2	0,9	47,6	-	2,7	Moravskoslezský
158,6	7,3	0,4	4,8	-	1,6	229,1	12,2	1,1	8,0	-	2,9	Česká republika
dívky												
50,0	3,9	0,5	-	-	0,9	50,0	5,9	1,0	-	-	1,5	Hl. m. Praha
76,9	5,3	0,3	-	-	1,0	153,8	7,1	0,6	-	32,3	1,9	Středočeský
90,9	3,5	-	-	-	1,0	136,4	10,4	-	-	-	1,9	Jihočeský
176,5	4,2	-	-	-	1,5	176,5	8,4	0,4	-	-	2,2	Plzeňský
-	14,1	-	-	-	1,5	-	14,1	-	-	-	1,5	Karlovarský
95,2	2,1	0,3	-	-	1,0	190,5	4,2	0,3	-	-	1,8	Ústecký
250,0	-	1,0	-	-	1,4	500,0	5,3	1,0	-	-	2,3	Liberecký
111,1	-	-	-	-	0,4	111,1	4,5	0,8	-	-	1,5	Královéhradecký
200,0	5,1	0,4	-	-	1,6	200,0	5,1	0,4	-	-	1,6	Pardubický
181,8	5,5	-	-	-	1,2	181,8	5,5	-	-	-	1,2	Vysočina
120,0	-	-	-	-	0,5	160,0	4,5	0,2	-	-	1,1	Jihomoravský
312,5	-	-	-	-	1,6	312,5	7,4	-	-	-	2,3	Olomoucký
-	28,8	0,4	-	-	2,6	181,8	33,7	0,4	-	37,0	4,1	Zlínský
200,0	4,1	1,0	40,0	-	1,9	200,0	14,3	2,2	40,0	-	3,9	Moravskoslezský
126,8	4,5	0,3	5,3	-	1,2	169,0	8,6	0,6	5,3	4,2	2,1	Česká republika

**10. Úmrtnost podle věku, porodní hmotnosti, pohlaví a kraje bydliště,
na 1 000 živě narozených**

Území, kraj	Úmrtnost do 1 dne						Časná novorozenecká úmrtnost (do 7 dnů)					
	porodní hmotnost v gramech											
	-999	1000– 2499	2500– 4499	4500+	nezjiš- těno	celkem	-999	1000– 2499	2500– 4499	4500+	nezjiš- těno	celkem
	celkem											
Hl. m. Praha	46,5	1,1	-	-	-	0,2	116,3	2,2	0,2	-	-	0,7
Středočeský	-	0,9	0,2	-	-	0,2	46,5	2,8	0,2	-	-	0,6
Jihočeský	19,6	-	0,2	-	-	0,3	78,4	2,0	0,5	-	-	1,3
Plzeňský	-	-	-	-	-	-	153,8	2,3	-	-	-	0,9
Karlovarský	-	3,8	-	-	-	0,4	-	3,8	-	-	-	0,4
Ústecký	37,0	-	0,1	-	-	0,4	111,1	1,1	0,4	-	-	1,2
Liberecký	-	2,7	-	-	-	0,2	55,6	8,1	0,5	-	-	1,3
Královéhradecký	71,4	-	0,2	-	-	0,4	142,9	-	0,2	-	-	0,6
Pardubický	166,7	-	-	-	-	0,4	166,7	-	0,2	-	-	0,6
Vysočina	50,0	-	-	-	-	0,2	50,0	2,9	0,2	-	-	0,6
Jihomoravský	80,0	4,9	-	10,3	-	0,7	140,0	8,7	0,2	10,3	-	1,4
Olomoucký	69,0	-	-	20,4	-	0,5	172,4	4,4	-	20,4	-	1,3
Zlínský	38,5	2,5	0,2	-	-	0,5	76,9	20,3	0,2	-	-	2,0
Moravskoslezský	45,5	1,1	0,1	11,4	-	0,4	45,5	4,4	0,4	22,7	-	1,0
Česká republika	40,9	1,2	0,1	3,7	-	0,4	97,7	4,2	0,2	4,9	-	1,0

10. Úmrtnost podle věku, porodní hmotnosti, pohlaví a kraje bydliště, na 1 000 živě narozených

Novorozenecká úmrtnost (do 28 dnů)						Kojenecká úmrtnost (do 1 roku)						Území, kraj
porodní hmotnost v gramech												
-999	1000–2499	2500–4499	4500+	nezjištěno	celkem	-999	1000–2499	2500–4499	4500+	nezjištěno	celkem	
celkem												
162,8	2,2	0,4	-	-	1,0	162,8	3,3	1,0	-	-	1,6	Hl. m. Praha
93,0	3,8	0,2	-	-	0,8	139,5	5,6	0,8	-	12,7	1,6	Středočeský
117,6	2,0	0,5	-	-	1,6	215,7	5,9	0,9	-	-	3,0	Jihočeský
153,8	2,3	-	-	-	0,9	269,2	9,2	0,6	-	-	2,5	Plzeňský
100,0	7,7	-	-	-	1,1	100,0	7,7	-	-	-	1,1	Karlovarský
148,1	3,4	0,6	-	-	1,9	240,7	10,3	1,0	-	-	3,6	Ústecký
111,1	10,8	0,7	-	-	2,0	222,2	27,0	1,5	-	-	4,4	Liberecký
142,9	5,0	0,2	-	-	0,9	214,3	7,4	1,0	-	-	2,0	Královéhradecký
166,7	5,2	0,7	-	-	1,4	166,7	5,2	1,3	-	-	2,0	Pardubický
100,0	5,7	0,4	-	-	1,2	100,0	5,7	0,4	-	-	1,2	Vysočina
140,0	8,7	0,4	10,3	-	1,5	180,0	13,6	0,7	10,3	-	2,3	Jihomoravský
275,9	4,4	0,2	20,4	-	1,9	310,3	11,1	0,7	20,4	-	3,0	Olomoucký
153,8	27,9	0,4	-	-	3,0	230,8	33,0	0,4	-	17,2	3,9	Zlínský
136,4	4,4	0,6	22,7	-	1,6	181,8	11,0	1,5	45,5	-	3,3	Moravskoslezský
143,2	5,8	0,4	4,9	-	1,4	200,0	10,2	0,9	7,4	2,0	2,5	Česká republika

11. Standardní úmrtnost dětí v kojeneckém věku podle pohlaví a kraje bydliště

Území, kraj	Úmrtnost do 1 dne	Poporodní úmrtnost	Časná novoroz. úmrtnost	Perinatální úmrtnost	Novoroze- necká úmrtnost	Kojenecká úmrtnost	Fetoinfantilní úmrtnost
chlapci							
Hl. m. Praha	-	-	0,1	2,4	0,3	0,9	3,1
Středočeský	0,1	0,3	0,3	2,3	0,3	1,1	3,2
Jihočeský	0,3	0,3	0,9	4,3	0,9	1,5	4,9
Plzeňský	-	-	-	2,5	-	1,5	4,0
Karlovarský	-	-	-	3,5	-	-	3,5
Ústecký	0,2	0,7	0,7	4,9	1,2	3,2	7,3
Liberecký	0,4	1,3	1,7	2,2	2,2	5,6	6,1
Královéhradecký	0,4	0,4	0,4	2,2	1,1	1,8	3,6
Pardubický	-	0,4	0,4	3,5	1,2	2,4	5,5
Vysočina	-	-	0,4	1,6	1,2	1,2	2,4
Jihomoravský	0,8	1,1	1,6	4,0	1,9	2,7	5,1
Olomoucký	0,3	0,6	0,9	3,1	1,2	2,5	4,7
Zlínský	-	0,4	1,4	3,2	2,1	2,5	4,2
Moravskoslezský	-	0,5	0,7	4,6	0,7	1,9	5,8
Česká republika	0,2	0,4	0,7	3,2	1,0	2,0	4,5
dívky							
Hl. m. Praha	0,2	0,2	0,6	2,9	0,8	1,4	3,6
Středočeský	0,3	0,4	0,6	2,8	0,7	1,2	3,4
Jihočeský	-	-	0,3	3,0	0,3	1,0	3,6
Plzeňský	-	0,4	0,4	2,6	0,4	1,1	3,3
Karlovarský	0,7	0,7	0,7	4,4	1,5	1,5	5,2
Ústecký	-	-	0,3	1,5	0,5	0,8	2,1
Liberecký	-	0,5	0,5	4,1	0,9	1,4	5,1
Královéhradecký	-	-	-	2,2	-	1,1	3,4
Pardubický	-	-	-	1,6	0,8	0,8	2,4
Vysočina	-	-	0,4	2,5	0,4	0,4	2,5
Jihomoravský	-	-	-	1,7	-	0,5	2,1
Olomoucký	-	-	-	1,0	-	0,7	1,7
Zlínský	0,8	1,1	1,9	4,9	2,6	3,0	6,0
Moravskoslezský	0,5	0,9	1,1	3,6	1,4	3,4	5,9
Česká republika	0,2	0,3	0,5	2,7	0,7	1,3	3,5

11. Standardní úmrtnost dětí v kojeneckém věku podle pohlaví a kraje bydliště

Území, kraj	Úmrtnost do 1 dne	Poporodní úmrtnost	Časná novoroz. úmrtnost	Perinatální úmrtnost	Novoroze- necká úmrtnost	Kojenecká úmrtnost	Fetoinfantilní úmrtnost
	celkem						
Hl. m. Praha	0,1	0,1	0,4	2,6	0,5	1,1	3,4
Středočeský	0,2	0,4	0,4	2,5	0,5	1,1	3,3
Jihočeský	0,2	0,2	0,6	3,7	0,6	1,3	4,3
Plzeňský	-	0,2	0,2	2,6	0,2	1,3	3,7
Karlovarský	0,4	0,4	0,4	3,9	0,7	0,7	4,3
Ústecký	0,1	0,4	0,5	3,3	0,9	2,0	4,8
Liberecký	0,2	0,9	1,1	3,1	1,6	3,6	5,6
Královéhradecký	0,2	0,2	0,2	2,2	0,6	1,5	3,5
Pardubický	-	0,2	0,2	2,6	1,0	1,6	4,0
Vysočina	-	-	0,4	2,0	0,8	0,8	2,5
Jihomoravský	0,4	0,6	0,8	2,9	1,0	1,6	3,7
Olomoucký	0,2	0,3	0,5	2,1	0,6	1,6	3,2
Zlínský	0,4	0,7	1,6	4,0	2,4	2,7	5,1
Moravskoslezský	0,3	0,7	0,9	4,1	1,0	2,6	5,8
Česká republika	0,2	0,4	0,6	3,0	0,8	1,7	4,0

12. Zemřelé děti do 1 roku podle příčiny smrti, pohlaví a kraje bydliště

Území, kraj	Příčina smrti - podle kapitol 10. revize MKN									
	I.	II.	III.	IV.	V.	VI.	VII.	VIII.	IX.	X.
	chlapci									
Hl. m. Praha	-	-	-	-	-	1	-	-	-	-
Středočeský	-	1	-	-	-	-	-	-	-	-
Jihočeský	1	1	-	-	-	-	-	-	-	-
Plzeňský	-	-	-	1	-	1	-	-	1	-
Karlovarský	-	-	-	-	-	-	-	-	-	-
Ústecký	-	-	-	1	-	-	-	-	-	3
Liberecký	1	-	1	-	-	1	-	-	-	2
Královéhradecký	3	-	-	-	-	-	-	-	-	-
Pardubický	-	-	-	-	-	-	-	-	1	-
Vysočina	-	-	-	-	-	-	-	-	-	-
Jihomoravský	-	-	-	-	-	1	-	-	-	-
Olomoucký	-	-	-	-	-	1	-	-	-	-
Zlínský	-	-	-	-	-	-	-	-	-	-
Moravskoslezský	1	-	-	-	-	-	-	-	1	1
Česká republika	6	2	1	2	-	5	-	-	3	6
	dívky									
Hl. m. Praha	-	-	-	-	-	-	-	-	-	1
Středočeský	-	-	-	-	-	-	-	-	-	-
Jihočeský	1	-	-	-	-	-	-	-	-	-
Plzeňský	-	-	-	-	-	-	-	-	1	-
Karlovarský	-	-	-	-	-	-	-	-	-	-
Ústecký	-	-	-	-	-	1	-	-	-	-
Liberecký	-	-	1	-	-	-	-	-	-	-
Královéhradecký	-	-	-	-	-	2	-	-	-	1
Pardubický	-	-	-	-	-	-	-	-	-	-
Vysočina	-	-	-	-	-	-	-	-	-	-
Jihomoravský	-	-	-	-	-	-	-	-	1	-
Olomoucký	-	-	-	-	-	-	-	-	-	1
Zlínský	-	-	-	-	-	-	-	-	-	-
Moravskoslezský	-	1	-	-	-	-	-	-	1	-
Česká republika	1	1	1	-	-	3	-	-	3	3

12. Zemřelé děti do 1 roku podle příčiny smrti, pohlaví a kraje bydliště

Příčina smrti - podle kapitol 10. revize MKN										Území, kraj
XI.	XII.	XIII.	XIV.	XV.	XVI.	XVII.	XVIII.	XX. (=XIX.)	celkem	
chlapci										
-	-	-	-	x	8	1	1	1	12	Hl. m. Praha
-	-	-	-	x	4	2	2	1	10	Středočeský
-	-	-	-	x	9	-	1	1	13	Jihočeský
-	-	-	-	x	3	-	2	-	8	Plzeňský
-	-	-	-	x	-	-	1	-	1	Karlovarský
1	-	-	-	x	14	1	2	-	22	Ústecký
-	-	-	-	x	8	-	1	1	15	Liberecký
-	-	-	-	x	3	1	-	-	7	Královéhradecký
-	-	-	-	x	1	2	2	-	6	Pardubický
-	-	-	-	x	2	1	-	-	3	Vysočina
-	-	-	-	x	11	6	1	3	22	Jihomoravský
-	-	-	-	x	7	3	1	-	12	Olomoucký
-	-	-	-	x	8	1	1	1	11	Zlínský
-	-	-	-	x	5	5	3	-	16	Moravskoslezský
1	-	-	-	x	83	23	18	8	158	Česká republika
dívky										
-	-	-	-	x	5	2	1	1	10	Hl. m. Praha
-	-	-	-	x	9	1	1	2	13	Středočeský
-	-	-	-	x	3	1	1	-	6	Jihočeský
1	-	-	-	x	3	1	-	-	6	Plzeňský
-	-	-	-	x	1	1	-	-	2	Karlovarský
-	-	-	-	x	4	-	2	-	7	Ústecký
-	-	-	-	x	3	-	-	1	5	Liberecký
-	-	-	-	x	-	-	1	-	4	Královéhradecký
-	-	-	-	x	1	2	1	-	4	Pardubický
-	-	-	-	x	2	1	-	-	3	Vysočina
1	-	-	-	x	3	1	-	1	7	Jihomoravský
-	-	-	-	x	5	1	-	-	7	Olomoucký
-	-	-	-	x	5	5	1	-	11	Zlínský
1	-	-	-	x	10	6	3	-	22	Moravskoslezský
3	-	-	-	x	54	22	11	5	107	Česká republika

12. Zemřelé děti do 1 roku podle příčiny smrti, pohlaví a kraje bydliště

Území, kraj	Příčina smrti - podle kapitol 10. revize MKN									
	I.	II.	III.	IV.	V.	VI.	VII.	VIII.	IX.	X.
	celkem									
Hl. m. Praha	-	-	-	-	-	1	-	-	-	1
Středočeský	-	1	-	-	-	-	-	-	-	-
Jihočeský	2	1	-	-	-	-	-	-	-	-
Plzeňský	-	-	-	1	-	1	-	-	2	-
Karlovarský	-	-	-	-	-	-	-	-	-	-
Ústecký	-	-	-	1	-	1	-	-	-	3
Liberecký	1	-	2	-	-	1	-	-	-	2
Královéhradecký	3	-	-	-	-	2	-	-	-	1
Pardubický	-	-	-	-	-	-	-	-	1	-
Vysočina	-	-	-	-	-	-	-	-	-	-
Jihomoravský	-	-	-	-	-	1	-	-	1	-
Olomoucký	-	-	-	-	-	1	-	-	-	1
Zlínský	-	-	-	-	-	-	-	-	-	-
Moravskoslezský	1	1	-	-	-	-	-	-	2	1
Česká republika	7	3	2	2	-	8	-	-	6	9

12. Zemřelé děti do 1 roku podle příčiny smrti, pohlaví a kraje bydliště

Příčina smrti - podle kapitol 10. revize MKN										Území, kraj
XI.	XII.	XIII.	XIV.	XV.	XVI.	XVII.	XVIII.	XX. (=XIX.)	celkem	
celkem										
-	-	-	-	x	13	3	2	2	22	Hl. m. Praha
-	-	-	-	x	13	3	3	3	23	Středočeský
-	-	-	-	x	12	1	2	1	19	Jihočeský
1	-	-	-	x	6	1	2	-	14	Plzeňský
-	-	-	-	x	1	1	1	-	3	Karlovarský
1	-	-	-	x	18	1	4	-	29	Ústecký
-	-	-	-	x	11	-	1	2	20	Liberecký
-	-	-	-	x	3	1	1	-	11	Královéhradecký
-	-	-	-	x	2	4	3	-	10	Pardubický
-	-	-	-	x	4	2	-	-	6	Vysočina
1	-	-	-	x	14	7	1	4	29	Jihomoravský
-	-	-	-	x	12	4	1	-	19	Olomoucký
-	-	-	-	x	13	6	2	1	22	Zlínský
1	-	-	-	x	15	11	6	-	38	Moravskoslezský
4	-	-	-	x	137	45	29	13	265	Česká republika

**13. Kojenecká úmrtnost podle příčiny smrti, pohlaví a kraje bydliště,
na 100 000 živě narozených**

Území, kraj	Příčina smrti - podle kapitol 10. revize MKN									
	I.	II.	III.	IV.	V.	VI.	VII.	VIII.	IX.	X.
	chlapci									
Hl. m. Praha	-	-	-	-	-	13,9	-	-	-	-
Středočeský	-	13,7	-	-	-	-	-	-	-	-
Jihočeský	30,3	30,3	-	-	-	-	-	-	-	-
Plzeňský	-	-	-	36,0	-	36,0	-	-	36,0	-
Karlovarský	-	-	-	-	-	-	-	-	-	-
Ústecký	-	-	-	24,2	-	-	-	-	-	72,6
Liberecký	42,7	-	42,7	-	-	42,7	-	-	-	85,4
Královéhradecký	108,6	-	-	-	-	-	-	-	-	-
Pardubický	-	-	-	-	-	-	-	-	38,9	-
Vysočina	-	-	-	-	-	-	-	-	-	-
Jihomoravský	-	-	-	-	-	15,9	-	-	-	-
Olomoucký	-	-	-	-	-	30,7	-	-	-	-
Zlínský	-	-	-	-	-	-	-	-	-	-
Moravskoslezský	16,9	-	-	-	-	-	-	-	16,9	16,9
Česká republika	11,0	3,7	1,8	3,7	-	9,1	-	-	5,5	11,0
	dívky									
Hl. m. Praha	-	-	-	-	-	-	-	-	-	14,9
Středočeský	-	-	-	-	-	-	-	-	-	-
Jihočeský	32,5	-	-	-	-	-	-	-	-	-
Plzeňský	-	-	-	-	-	-	-	-	36,6	-
Karlovarský	-	-	-	-	-	-	-	-	-	-
Ústecký	-	-	-	-	-	25,5	-	-	-	-
Liberecký	-	-	45,6	-	-	-	-	-	-	-
Královéhradecký	-	-	-	-	-	74,4	-	-	-	37,2
Pardubický	-	-	-	-	-	-	-	-	-	-
Vysočina	-	-	-	-	-	-	-	-	-	-
Jihomoravský	-	-	-	-	-	-	-	-	16,4	-
Olomoucký	-	-	-	-	-	-	-	-	-	32,6
Zlínský	-	-	-	-	-	-	-	-	-	-
Moravskoslezský	-	17,6	-	-	-	-	-	-	17,6	-
Česká republika	1,9	1,9	1,9	-	-	5,8	-	-	5,8	5,8

**13. Kojenecká úmrtnost podle příčiny smrti, pohlaví a kraje bydliště,
na 100 000 živě narozených**

Příčina smrti - podle kapitol 10. revize MKN										Území, kraj
XI.	XII.	XIII.	XIV.	XV.	XVI.	XVII.	XVIII.	XX. (=XIX.)	celkem	
chlapci										
-	-	-	-	x	111,6	13,9	13,9	13,9	167,4	Hl. m. Praha
-	-	-	-	x	54,6	27,3	27,3	13,7	136,6	Středočeský
-	-	-	-	x	273,0	-	30,3	30,3	394,3	Jihočeský
-	-	-	-	x	108,1	-	72,0	-	288,2	Plzeňský
-	-	-	-	x	-	-	68,6	-	68,6	Karlovarský
24,2	-	-	-	x	338,8	24,2	48,4	-	532,4	Ústecký
-	-	-	-	x	341,7	-	42,7	42,7	640,8	Liberecký
-	-	-	-	x	108,6	36,2	-	-	253,4	Královéhradecký
-	-	-	-	x	38,9	77,7	77,7	-	233,2	Pardubický
-	-	-	-	x	79,7	39,8	-	-	119,5	Vysočina
-	-	-	-	x	174,9	95,4	15,9	47,7	349,8	Jihomoravský
-	-	-	-	x	215,2	92,2	30,7	-	368,9	Olomoucký
-	-	-	-	x	276,7	34,6	34,6	34,6	380,5	Zlínský
-	-	-	-	x	84,3	84,3	50,6	-	269,8	Moravskoslezský
1,8	-	-	-	x	151,7	42,0	32,9	14,6	288,8	Česká republika
dívký										
-	-	-	-	x	74,6	29,9	14,9	14,9	149,3	Hl. m. Praha
-	-	-	-	x	130,5	14,5	14,5	29,0	188,5	Středočeský
-	-	-	-	x	97,5	32,5	32,5	-	195,0	Jihočeský
36,6	-	-	-	x	109,7	36,6	-	-	219,5	Plzeňský
-	-	-	-	x	73,0	73,0	-	-	146,1	Karlovarský
-	-	-	-	x	101,8	-	50,9	-	178,2	Ústecký
-	-	-	-	x	136,7	-	-	45,6	227,9	Liberecký
-	-	-	-	x	-	-	37,2	-	148,8	Královéhradecký
-	-	-	-	x	39,9	79,9	39,9	-	159,7	Pardubický
-	-	-	-	x	83,0	41,5	-	-	124,5	Vysočina
16,4	-	-	-	x	49,1	16,4	-	16,4	114,5	Jihomoravský
-	-	-	-	x	162,9	32,6	-	-	228,1	Olomoucký
-	-	-	-	x	185,6	185,6	37,1	-	408,3	Zlínský
17,6	-	-	-	x	176,3	105,8	52,9	-	387,8	Moravskoslezský
5,8	-	-	-	x	103,7	42,3	21,1	9,6	205,6	Česká republika

**13. Kojenecká úmrtnost podle příčiny smrti, pohlaví a kraje bydliště,
na 100 000 živě narozených**

Území, kraj	Příčina smrti - podle kapitol 10. revize MKN									
	I.	II.	III.	IV.	V.	VI.	VII.	VIII.	IX.	X.
	celkem									
Hl. m. Praha	-	-	-	-	-	7,2	-	-	-	7,2
Středočeský	-	7,0	-	-	-	-	-	-	-	-
Jihočeský	31,4	15,7	-	-	-	-	-	-	-	-
Plzeňský	-	-	-	18,1	-	18,1	-	-	36,3	-
Karlovarský	-	-	-	-	-	-	-	-	-	-
Ústecký	-	-	-	12,4	-	12,4	-	-	-	37,2
Liberecký	22,1	-	44,1	-	-	22,1	-	-	-	44,1
Královéhradecký	55,0	-	-	-	-	36,7	-	-	-	18,3
Pardubický	-	-	-	-	-	-	-	-	19,7	-
Vysočina	-	-	-	-	-	-	-	-	-	-
Jihomoravský	-	-	-	-	-	8,1	-	-	8,1	-
Olomoucký	-	-	-	-	-	15,8	-	-	-	15,8
Zlínský	-	-	-	-	-	-	-	-	-	-
Moravskoslezský	8,6	8,6	-	-	-	-	-	-	17,2	8,6
Česká republika	6,6	2,8	1,9	1,9	-	7,5	-	-	5,6	8,4

**13. Kojenecká úmrtnost podle příčiny smrti, pohlaví a kraje bydliště,
na 100 000 živě narozených**

Příčina smrti - podle kapitol 10. revize MKN										Území, kraj
XI.	XII.	XIII.	XIV.	XV.	XVI.	XVII.	XVIII.	XX. (=XIX.)	celkem	
celkem										
-	-	-	-	x	93,7	21,6	14,4	14,4	158,7	Hl. m. Praha
-	-	-	-	x	91,4	21,1	21,1	21,1	161,8	Středočeský
-	-	-	-	x	188,3	15,7	31,4	15,7	298,1	Jihočeský
18,1	-	-	-	x	108,9	18,1	36,3	-	254,1	Plzeňský
-	-	-	-	x	35,4	35,4	35,4	-	106,2	Karlovarský
12,4	-	-	-	x	223,3	12,4	49,6	-	359,8	Ústecký
-	-	-	-	x	242,6	-	22,1	44,1	441,0	Liberecký
-	-	-	-	x	55,0	18,3	18,3	-	201,8	Královéhradecký
-	-	-	-	x	39,4	78,8	59,1	-	197,0	Pardubický
-	-	-	-	x	81,3	40,7	-	-	122,0	Vysočina
8,1	-	-	-	x	112,9	56,4	8,1	32,3	233,8	Jihomoravský
-	-	-	-	x	189,8	63,3	15,8	-	300,5	Olomoucký
-	-	-	-	x	232,8	107,4	35,8	17,9	393,9	Zlínský
8,6	-	-	-	x	129,3	94,8	51,7	-	327,5	Moravskoslezský
3,7	-	-	-	x	128,3	42,2	27,2	12,2	248,2	Česká republika

14. Zemřelí a úmrtnost do 1 roku podle vybraných příčin smrti a pohlaví

Kód diagnózy (MKN-10)	Název kapitoly, diagnózy
A00–B99	I. Některé infekční a parazitární nemoci
J00–J99	X. Nemoci dýchací soustavy
J12–J18	zánět plic
K00–K93	XI. Nemoci trávicí soustavy
P00–P96	XVI. Některé stavy vzniklé v perinatálním období
P01	postižení plodu a novorozence mateřskými komplikacemi těhotenství
P02	postižení plodu a novorozence komplikacemi lůžka, pupečníku a blan
P05	pomalý růst a podvýživa plodu
P07	poruchy v souvislosti se zkrácen. trváním těhotenství a nízkou por. hmotností, NJ
P03, P10–P15	postižení jinými komplikacemi porodní činnosti a porodu a poranění za porodu
P20–P28	respirační poruchy specifické pro perinatální období
P50–P61	krvácivé stavy a hematologické poruchy plodu a novorozence
Q00–Q99	XVII. Vrozené vady, deformace a chromozomální abnormality
Q00	anencephalie a podobné vrozené vady
Q05	spina bifida
Q01–Q04, Q06–Q07	jiné vrozené vady nervové soustavy
Q20–Q28	vrozené vady oběhové soustavy
Q30–Q34	vrozené vady dýchací soustavy
Q38–Q45	jiné vrozené vady trávicí soustavy
Q60–Q64	vrozené vady močové soustavy
V01–Y98 (S00–T98)	XX. Vnější příčiny nemocnosti a úmrtnosti (= XIX. Poranění a otravy)
W79	z toho: vdechnutí nebo polknutí potravy jako příčina ucpání dýchacích cest
	Celkem vybrané příčiny smrti
	Ostatní příčiny smrti
A00–Y98	Úhrnem

14. Zemřelí a úmrtnost do 1 roku podle vybraných příčin smrti a pohlaví

Zemřelí do 1 roku			Úmrtnost do 1 roku ¹⁾			Kód diagnózy (MKN-10)
chlapci	dívky	celkem	chlapci	dívky	celkem	
6	1	7	0,11	0,02	0,07	A00–B99
6	3	9	0,11	0,06	0,08	J00–J99
6	2	8	0,11	0,04	0,07	J12–J18
1	3	4	0,02	0,06	0,04	K00–K93
83	54	137	1,52	1,04	1,28	P00–P96
-	1	1	-	0,02	0,01	P01
1	2	3	0,02	0,04	0,03	P02
-	-	-	-	-	-	P05
15	6	21	0,27	0,12	0,20	P07
-	1	1	-	0,02	0,01	P03, P10–P15
27	16	43	0,49	0,31	0,40	P20–P28
9	10	19	0,16	0,19	0,18	P50–P61
23	22	45	0,42	0,42	0,42	Q00–Q99
-	2	2	-	0,04	0,02	Q00
-	-	-	-	-	-	Q05
2	2	4	0,04	0,04	0,04	Q01–Q04, Q06–Q07
10	6	16	0,18	0,12	0,15	Q20–Q28
3	4	7	0,05	0,08	0,07	Q30–Q34
-	2	2	-	0,04	0,02	Q38–Q45
4	2	6	0,07	0,04	0,06	Q60–Q64
8	5	13	0,15	0,10	0,12	V01–Y98 (S00–T98)
-	-	-	-	-	-	W79
127	88	215	2,32	1,69	2,01	
31	19	50	0,57	0,37	0,47	
158	107	265	2,89	2,06	2,48	A00–Y98

¹⁾ Zemřelí do 1 roku na 1 000 živě narozených

15. Perinatální, novorozenecká a kojenecká úmrtnost podle pohlaví, kraje a okresu bydliště

Území, kraj, okres	Perinatální úmrtnost				Novorozenecká úmrtnost				Kojenecká úmrtnost			
	celkem		standardní		celkem		standardní		celkem		standardní	
	2013	pětiletý průměr	2013	pětiletý průměr	2013	pětiletý průměr	2013	pětiletý průměr	2013	pětiletý průměr	2013	pětiletý průměr
	chlapci											
HI. m. Praha	4,0	3,7	2,4	2,9	1,1	1,4	0,3	0,8	1,7	2,2	0,9	1,5
Benešov	2,0	3,0	2,0	2,3	-	1,5	-	1,1	-	2,7	-	1,9
Beroun	6,2	4,1	4,1	2,5	2,1	2,4	2,1	0,8	2,1	2,8	2,1	0,8
Kladno	3,2	4,0	2,2	2,9	1,1	2,4	-	1,1	1,1	2,7	-	1,3
Kolín	3,7	3,2	1,9	2,1	1,8	2,1	-	0,4	3,7	3,9	1,9	2,1
Kutná Hora	-	2,1	-	2,1	-	2,1	-	1,6	2,9	4,2	2,9	3,1
Mělník	1,9	4,1	1,9	3,1	-	2,1	-	0,7	-	3,1	-	1,4
Mladá Boleslav	4,6	4,0	4,6	4,0	-	0,9	-	0,6	-	1,4	-	1,2
Nymburk	6,2	4,6	4,1	3,2	2,1	1,8	2,1	1,1	2,1	2,1	2,1	1,4
Praha-východ	2,7	2,8	2,7	2,8	-	0,2	-	0,2	1,8	0,7	1,8	0,6
Praha-západ	-	2,8	-	2,5	-	0,9	-	0,9	1,2	1,4	1,2	1,4
Příbram	6,9	3,1	3,5	2,1	-	0,7	-	0,3	1,7	2,1	1,8	1,7
Rakovník	-	2,7	-	2,7	-	0,7	-	0,7	-	2,0	-	2,1
Středočeský	3,1	3,4	2,3	2,7	0,5	1,4	0,3	0,7	1,4	2,2	1,1	1,4
České Budějovice	5,9	4,7	4,0	4,2	3,9	1,7	1,0	1,0	4,9	2,3	1,0	1,3
Český Krumlov	5,6	3,4	5,7	3,5	-	-	-	-	-	2,3	-	1,7
Jindřichův Hradec	7,2	5,1	5,0	4,7	-	1,7	-	1,3	4,8	3,0	-	1,7
Písek	5,8	5,6	5,8	4,5	2,9	3,4	2,9	2,3	5,8	5,0	2,9	3,4
Prachatice	3,6	6,3	3,7	6,4	3,6	2,1	-	0,7	7,2	2,8	3,7	1,4
Strakonice	2,9	4,3	3,0	3,8	-	1,6	-	1,1	-	2,7	-	2,2
Tábor	3,6	2,2	3,7	2,2	1,8	0,7	1,8	0,7	3,6	2,9	3,7	2,9
Jihočeský	5,1	4,4	4,3	4,0	2,1	1,6	0,9	1,0	3,9	2,9	1,5	2,0
Domažlice	-	2,5	-	2,5	-	1,3	-	1,3	-	1,3	-	1,3
Klatovy	5,0	5,1	2,6	3,3	-	1,9	-	0,5	-	2,8	-	1,4
Plzeň-město	4,3	4,0	2,2	3,2	-	1,4	-	1,0	4,4	3,0	2,2	2,2
Plzeň-jih	3,3	3,1	3,3	3,1	-	1,2	-	0,6	3,3	2,5	3,4	1,9
Plzeň-sever	2,6	3,6	2,7	3,1	-	1,5	-	1,0	-	2,0	-	1,5
Rokycany	8,2	4,0	8,3	4,0	-	0,8	-	0,8	4,1	2,4	4,2	2,4
Tachov	3,9	5,0	-	2,2	3,9	2,8	-	0,7	7,9	5,7	-	2,2
Plzeňský	3,9	3,9	2,5	3,1	0,4	1,5	-	0,9	2,9	2,8	1,5	1,9

15. Perinatální, novorozenecká a kojenecká úmrtnost podle pohlaví, kraje a okresu bydliště

Území, kraj, okres	Perinatální úmrtnost				Novorozenecká úmrtnost				Kojenecká úmrtnost			
	celkem		standardní		celkem		standardní		celkem		standardní	
	2013	pětiletý průměr	2013	pětiletý průměr	2013	pětiletý průměr	2013	pětiletý průměr	2013	pětiletý průměr	2013	pětiletý průměr
	chlapci											
Cheb	4,1	3,8	2,1	2,3	-	4,2	-	1,2	-	5,7	-	1,6
Karlovy Vary	-	3,5	-	3,2	1,9	1,7	-	0,7	1,9	3,1	-	1,8
Sokolov	13,2	9,3	8,8	8,1	-	3,2	-	2,9	-	4,0	-	3,7
Karlovarský	5,5	5,4	3,5	4,4	0,7	3,0	-	1,5	0,7	4,3	-	2,3
Děčín	8,7	5,7	7,4	5,2	2,9	3,0	3,0	1,9	5,8	6,0	5,9	3,9
Chomutov	13,1	5,6	6,7	4,5	5,0	1,5	1,7	0,9	8,3	3,6	5,0	2,4
Litoměřice	6,3	4,6	6,4	3,7	-	1,2	-	0,6	1,6	2,8	-	1,2
Louny	10,9	6,3	4,5	4,3	4,4	4,2	-	2,1	8,8	7,2	2,2	3,8
Most	5,6	4,7	1,9	3,4	1,9	2,0	-	0,7	3,8	3,7	1,9	2,1
Teplice	1,7	4,6	1,7	4,3	-	1,7	-	1,2	3,4	3,4	1,7	2,6
Ústí nad Labem	6,3	5,3	4,8	4,7	4,8	2,6	3,2	1,5	6,3	4,4	4,8	3,0
Ústecký	7,5	5,2	4,9	4,3	2,7	2,3	1,2	1,3	5,3	4,4	3,2	2,7
Česká Lípa	3,7	5,5	1,9	3,8	3,7	2,4	3,7	1,4	12,9	4,8	11,2	3,5
Jablonec nad Nisou	2,0	3,1	2,1	2,4	2,0	3,9	2,1	2,8	6,0	5,5	6,2	4,4
Liberec	3,2	2,4	2,1	2,0	2,1	1,0	2,1	0,6	3,2	2,2	3,2	1,8
Semily	5,6	2,6	2,8	2,1	2,8	1,5	-	0,5	5,6	2,6	2,8	1,0
Liberecký	3,4	3,3	2,2	2,5	2,6	2,0	2,2	1,2	6,4	3,6	5,6	2,6
Hradec Králové	2,5	3,7	1,3	3,2	1,3	1,4	-	0,9	2,5	2,5	-	1,8
Jičín	4,9	3,8	4,9	3,8	-	1,4	-	1,0	-	1,9	-	1,4
Náchod	6,8	5,3	1,7	3,6	3,4	1,3	3,5	1,0	3,4	1,3	3,5	1,0
Rychnov n. Kněžnou	7,5	3,8	2,5	2,9	2,5	1,4	2,5	1,0	2,5	1,9	2,5	1,5
Trutnov	3,4	4,8	1,7	3,9	-	1,3	-	1,0	3,4	4,5	3,4	4,2
Královéhradecký	4,7	4,3	2,2	3,5	1,4	1,4	1,1	1,0	2,5	2,5	1,8	2,1
Chrudim	5,5	5,8	1,9	4,0	1,9	3,6	1,9	1,8	3,7	4,7	3,7	2,6
Pardubice	5,8	4,5	4,7	3,7	1,2	1,7	1,2	1,1	1,2	2,8	1,2	1,7
Svitavy	2,1	6,0	2,1	4,5	2,1	3,7	2,1	2,6	4,2	4,9	4,2	3,8
Ústí nad Orlicí	5,7	4,2	4,3	3,7	-	0,5	-	0,3	1,4	2,1	1,4	1,9
Pardubický	5,0	5,0	3,5	3,9	1,2	2,2	1,2	1,3	2,3	3,4	2,4	2,3
Havlíčkův Brod	2,1	4,4	2,1	4,5	-	0,4	-	-	-	0,4	-	-
Jihlava	1,7	6,3	1,7	5,7	3,4	2,5	3,4	1,9	3,4	2,8	3,4	2,2
Pelhřimov	-	2,3	-	2,3	-	0,6	-	0,6	-	0,6	-	0,6
Třebíč	3,7	4,6	1,9	4,3	-	1,1	-	1,1	-	2,8	-	2,1
Žďár nad Sázavou	1,7	2,6	1,7	1,6	1,7	1,6	1,7	1,0	1,7	1,9	1,7	1,3
Vysočina	2,0	4,2	1,6	3,8	1,2	1,4	1,2	1,0	1,2	1,9	1,2	1,4

15. Perinatální, novorozenecká a kojenecká úmrtnost podle pohlaví, kraje a okresu bydliště

Území, kraj, okres	Perinatální úmrtnost				Novorozenecká úmrtnost				Kojenecká úmrtnost			
	celkem		standardní		celkem		standardní		celkem		standardní	
	2013	pětiletý průměr	2013	pětiletý průměr	2013	pětiletý průměr	2013	pětiletý průměr	2013	pětiletý průměr	2013	pětiletý průměr
	chlapci											
Blansko	3,3	2,7	3,4	2,3	1,7	0,7	1,7	0,3	1,7	1,0	1,7	0,7
Brno-město	4,4	4,0	3,2	3,2	2,7	1,8	1,8	1,0	4,0	2,9	2,7	2,0
Brno-venkov	8,4	5,3	5,9	3,8	3,4	2,0	2,6	1,0	5,1	4,0	4,3	2,7
Břeclav	3,7	4,1	3,8	3,1	1,9	2,7	1,9	1,7	1,9	3,7	1,9	2,7
Hodonín	6,9	5,6	4,2	4,3	2,8	3,7	1,4	2,4	2,8	4,5	1,4	3,2
Vyškov	2,1	4,1	2,1	3,7	2,1	1,7	2,1	0,8	2,1	1,7	2,1	0,8
Znojmo	5,6	6,9	5,7	6,3	1,9	2,1	1,9	1,4	3,7	3,8	3,8	2,8
Jihomoravský	5,2	4,6	4,0	3,7	2,5	2,0	1,9	1,2	3,5	3,2	2,7	2,2
Jeseník	11,4	6,3	11,6	6,4	-	1,1	-	1,1	-	1,1	-	1,1
Olomouc	5,2	3,9	3,0	3,2	3,0	2,0	0,8	0,9	4,5	3,3	2,3	1,8
Prostějov	1,9	3,9	1,9	3,2	1,9	2,1	1,9	0,7	1,9	2,9	1,9	1,4
Přerov	3,2	4,2	1,6	3,0	-	2,4	-	0,9	-	3,3	-	1,5
Šumperk	3,4	3,5	3,4	3,2	3,4	4,2	3,5	3,2	8,5	5,5	6,9	4,2
Olomoucký	4,3	4,0	3,1	3,3	2,2	2,4	1,2	1,3	3,7	3,5	2,5	2,1
Kroměříž	9,5	3,8	3,9	2,7	5,7	1,9	1,9	0,8	5,7	3,0	1,9	1,5
Uherské Hradiště	5,8	6,2	5,9	6,3	5,8	3,1	4,5	2,9	5,8	4,8	4,5	4,3
Vsetín	4,1	4,2	1,4	3,2	2,7	2,1	1,4	1,6	2,7	3,1	1,4	2,6
Zlín	3,2	4,1	2,1	2,9	1,1	2,0	1,1	1,2	2,1	3,5	2,1	2,3
Zlínský	5,2	4,6	3,2	3,7	3,5	2,3	2,1	1,6	3,8	3,6	2,5	2,7
Bruntál	9,1	3,5	9,3	3,5	2,3	2,2	2,3	1,8	2,3	2,2	2,3	1,8
Frýdek-Místek	3,8	2,5	2,9	2,0	0,9	0,9	1,0	0,4	1,9	1,8	1,9	1,1
Karviná	6,0	5,3	3,5	4,4	-	1,3	-	0,6	2,6	3,6	2,6	2,2
Nový Jičín	7,7	4,4	5,2	3,2	-	1,0	-	0,2	1,3	2,7	1,3	1,2
Opava	4,5	2,6	2,3	2,2	1,1	0,7	-	0,2	3,4	2,2	-	1,1
Ostrava-město	7,4	4,7	6,2	4,3	2,5	2,3	1,3	1,5	3,7	4,0	2,5	2,9
Moravskoslezský	6,2	4,0	4,6	3,4	1,2	1,4	0,7	0,8	2,7	3,0	1,9	1,9
Česká republika	4,7	4,2	3,2	3,4	1,6	1,8	1,0	1,0	2,9	3,0	2,0	2,0

**15. Perinatální, novorozenecká a kojenecká úmrtnost podle pohlaví,
kraje a okresu bydliště**

Území, kraj, okres	Perinatální úmrtnost				Novorozenecká úmrtnost				Kojenecká úmrtnost			
	celkem		standardní		celkem		standardní		celkem		standardní	
	2013	pětiletý průměr	2013	pětiletý průměr	2013	pětiletý průměr	2013	pětiletý průměr	2013	pětiletý průměr	2013	pětiletý průměr
	dívky											
HI. m. Praha	4,0	3,3	2,9	2,7	0,9	1,1	0,8	0,6	1,5	1,9	1,4	1,3
Benešov	3,9	4,7	1,9	3,9	-	0,4	-	0,4	-	1,6	-	1,6
Beroun	4,8	4,2	4,9	3,8	-	1,7	-	0,9	-	3,4	-	2,6
Kladno	2,4	2,9	1,2	2,7	1,2	1,1	1,2	0,7	1,2	1,6	1,2	0,9
Kolín	7,6	3,0	3,9	1,9	3,8	1,9	1,9	1,2	3,8	2,3	1,9	1,5
Kutná Hora	3,1	3,9	-	3,4	-	-	-	-	-	-	-	-
Mělník	3,9	5,1	2,0	4,7	-	0,7	-	0,7	2,0	1,1	2,0	1,1
Mladá Boleslav	4,7	4,5	3,2	3,6	1,6	2,1	1,6	1,5	3,1	3,0	1,6	2,1
Nymburk	6,1	6,4	6,1	5,7	2,0	1,5	2,1	0,8	2,0	1,9	2,1	0,8
Praha-východ	5,0	3,5	3,0	2,6	1,0	1,4	-	0,6	2,0	1,8	1,0	1,0
Praha-západ	2,5	3,3	2,5	3,1	1,2	0,9	1,2	0,7	3,7	3,1	2,5	2,1
Příbram	3,5	6,1	1,8	5,7	-	1,8	-	1,8	1,7	3,2	-	2,5
Rakovník	3,6	3,7	3,7	3,8	-	1,5	-	1,5	-	2,2	-	2,3
Středočeský	4,2	4,2	2,8	3,6	1,0	1,3	0,7	0,9	1,9	2,1	1,2	1,5
České Budějovice	5,3	4,1	3,2	3,4	-	1,8	-	1,2	-	3,0	-	2,0
Český Krumlov	3,7	4,3	3,8	4,3	-	0,6	-	0,6	3,7	1,2	3,8	1,2
Jindřichův Hradec	7,0	4,0	4,7	3,6	-	1,8	-	1,8	2,4	2,2	2,4	2,3
Písek	3,1	4,9	-	3,1	3,1	2,5	-	0,6	3,1	3,1	-	0,6
Prachatice	-	4,4	-	4,4	-	-	-	-	-	0,7	-	0,7
Strakonice	8,8	4,0	9,0	4,1	3,0	1,7	3,0	1,2	5,9	2,9	3,0	1,7
Tábor	1,9	3,1	-	2,7	1,9	1,9	-	1,6	1,9	1,9	-	1,6
Jihočeský	4,5	4,1	3,0	3,5	1,0	1,6	0,3	1,1	1,9	2,3	1,0	1,6
Domažlice	3,4	3,2	-	2,0	-	0,7	-	-	-	1,3	-	0,7
Klatovy	-	2,7	-	2,3	-	-	-	-	-	2,3	-	2,3
Plzeň-město	3,2	2,7	1,1	2,1	1,1	0,8	1,1	0,6	2,2	1,7	2,2	1,3
Plzeň-jih	-	4,6	-	4,0	-	2,0	-	1,3	4,0	3,3	4,0	2,7
Plzeň-sever	13,7	6,6	5,5	4,6	5,5	2,0	-	0,5	5,5	2,5	-	1,0
Rokycany	19,1	7,0	9,8	4,4	4,9	2,6	-	0,9	4,9	3,5	-	1,8
Tachov	7,4	3,6	7,5	3,6	-	1,4	-	1,5	-	1,4	-	1,5
Plzeňský	5,5	3,9	2,6	3,0	1,5	1,2	0,4	0,6	2,2	2,1	1,1	1,5

15. Perinatální, novorozenecká a kojenecká úmrtnost podle pohlaví, kraje a okresu bydliště

Území, kraj, okres	Perinatální úmrtnost				Novorozenecká úmrtnost				Kojenecká úmrtnost			
	celkem		standardní		celkem		standardní		celkem		standardní	
	2013	pětiletý průměr	2013	pětiletý průměr	2013	pětiletý průměr	2013	pětiletý průměr	2013	pětiletý průměr	2013	pětiletý průměr
	dívky											
Cheb	2,2	3,9	2,2	2,6	2,2	3,0	2,2	0,9	2,2	3,4	2,2	1,3
Karlovy Vary	4,0	4,6	2,0	4,0	-	0,7	-	0,4	-	2,9	-	1,8
Sokolov	9,5	6,8	9,7	6,5	2,4	2,6	2,4	1,7	2,4	3,9	2,4	2,6
Karlovarský	5,1	5,1	4,4	4,3	1,5	2,0	1,5	1,0	1,5	3,4	1,5	1,9
Děčín	8,2	5,0	6,6	4,4	-	1,5	-	0,6	1,7	3,5	-	1,5
Chomutov	1,8	4,4	-	3,5	-	1,9	-	0,6	-	3,4	-	2,2
Litoměřice	3,6	3,2	-	2,6	1,8	1,6	-	0,7	1,8	2,0	-	1,0
Louny	6,5	5,9	4,4	5,1	4,3	3,8	4,4	2,6	4,3	4,6	4,4	3,0
Most	-	7,4	-	5,7	-	4,3	-	1,4	1,9	5,3	-	1,4
Teplice	1,7	3,4	-	3,1	-	2,2	-	1,9	1,7	4,0	1,7	3,8
Ústí nad Labem	-	5,3	-	5,0	1,6	3,4	-	1,3	1,6	5,9	-	2,8
Ústecký	3,0	4,9	1,5	4,2	1,0	2,6	0,5	1,2	1,8	4,1	0,8	2,2
Česká Lípa	7,8	4,4	7,9	4,0	-	1,1	-	0,7	-	1,5	-	0,7
Jablonec nad Nisou	6,9	4,7	4,7	4,3	2,3	1,7	-	0,4	4,7	3,0	-	1,3
Liberec	4,4	3,5	3,4	3,4	2,2	1,9	2,2	1,7	3,3	2,9	3,4	2,7
Semily	5,6	3,2	-	2,2	-	1,1	-	0,5	-	1,6	-	1,1
Liberecký	5,9	3,9	4,1	3,5	1,4	1,5	0,9	1,0	2,3	2,4	1,4	1,7
Hradec Králové	3,5	3,6	1,2	3,1	-	1,0	-	1,0	3,5	2,6	3,6	2,7
Jičín	2,9	2,6	2,9	2,1	-	0,5	-	0,5	-	1,0	-	1,1
Náchod	3,7	4,3	1,9	3,6	-	2,2	-	1,4	-	3,6	-	2,9
Rychnov n. Kněžnou	5,2	4,3	2,6	3,3	2,6	1,4	-	1,0	2,6	2,9	-	2,4
Trutnov	3,5	4,0	3,5	4,0	-	0,3	-	0,3	-	0,7	-	0,7
Královéhradecký	3,7	3,8	2,2	3,3	0,4	1,1	-	0,9	1,5	2,2	1,1	2,0
Chrudim	2,2	3,9	-	2,8	2,2	1,6	2,2	1,2	2,2	2,0	2,2	1,6
Pardubice	4,7	3,8	1,2	3,2	1,2	0,7	-	0,5	1,2	1,4	-	0,9
Svitavy	4,0	2,2	2,0	1,5	-	1,1	-	0,4	-	1,8	-	1,1
Ústí nad Orlicí	4,3	5,2	2,9	5,0	2,9	0,6	1,4	0,3	2,9	1,7	1,4	1,4
Pardubický	4,0	3,9	1,6	3,2	1,6	0,9	0,8	0,5	1,6	1,7	0,8	1,2
Havlíčkův Brod	13,2	3,8	11,1	3,4	4,4	0,8	2,2	0,4	4,4	2,5	2,2	1,7
Jihlava	-	1,7	-	1,7	-	1,4	-	1,4	-	2,0	-	2,0
Pelhřimov	9,2	4,7	3,1	2,4	-	1,8	-	-	-	2,3	-	0,6
Třebíč	-	3,4	-	2,3	2,0	1,9	-	0,4	2,0	2,6	-	1,1
Žďár nad Sázavou	1,7	3,4	-	2,4	-	0,7	-	-	-	1,0	-	-
Vysočina	4,1	3,2	2,5	2,4	1,2	1,3	0,4	0,5	1,2	2,1	0,4	1,1

15. Perinatální, novorozenecká a kojenecká úmrtnost podle pohlaví, kraje a okresu bydliště

Území, kraj, okres	Perinatální úmrtnost				Novorozenecká úmrtnost				Kojenecká úmrtnost			
	celkem		standardní		celkem		standardní		celkem		standardní	
	2013	pětiletý průměr	2013	pětiletý průměr	2013	pětiletý průměr	2013	pětiletý průměr	2013	pětiletý průměr	2013	pětiletý průměr
	dívky											
Blansko	3,4	3,8	3,4	3,5	-	1,4	-	1,0	1,7	2,4	1,7	2,1
Brno-město	3,9	3,1	2,4	2,3	-	1,1	-	0,7	-	1,8	-	1,3
Brno-venkov	4,2	3,8	1,7	2,8	2,5	1,7	-	0,3	2,5	2,4	-	1,0
Břeclav	1,8	1,8	1,8	1,8	-	0,4	-	0,4	-	0,7	-	0,4
Hodonín	-	5,4	-	4,6	-	1,4	-	0,6	1,5	2,3	1,5	1,2
Vyškov	2,1	2,9	-	2,1	-	-	-	-	2,1	0,8	2,1	0,8
Znojmo	1,8	3,2	-	2,5	-	1,8	-	1,1	1,8	2,9	-	1,8
Jihomoravský	2,9	3,4	1,7	2,7	0,5	1,2	-	0,6	1,1	1,9	0,5	1,2
Jeseník	-	1,1	-	-	-	2,1	-	-	-	3,2	-	1,1
Olomouc	4,2	3,2	1,7	2,3	2,5	2,1	-	0,6	3,4	2,7	0,9	1,1
Prostějov	3,8	6,3	-	5,0	1,9	3,2	-	1,8	1,9	4,2	-	2,9
Přerov	3,5	2,9	1,8	1,9	-	0,6	-	-	-	1,3	-	0,6
Šumperk	1,7	2,6	-	2,0	1,7	1,7	-	1,0	3,4	2,6	1,7	2,0
Olomoucký	3,3	3,5	1,0	2,5	1,6	1,9	-	0,7	2,3	2,7	0,7	1,5
Kroměříž	8,3	4,8	6,3	4,0	4,2	1,6	4,2	1,2	6,3	3,2	4,2	2,4
Uherské Hradiště	4,5	2,9	3,1	2,1	3,0	2,6	3,1	2,1	4,5	4,4	3,1	3,0
Vsetín	4,4	2,9	4,5	2,6	1,5	1,2	1,5	0,6	3,0	2,0	3,0	1,5
Zlín	6,8	4,2	5,8	3,5	2,3	1,5	2,3	0,9	3,4	2,6	2,3	1,6
Zlínský	5,9	3,7	4,9	3,0	2,6	1,7	2,6	1,2	4,1	3,0	3,0	2,0
Bruntál	2,6	1,3	2,6	1,4	5,1	4,0	5,2	3,2	10,2	4,9	10,4	4,1
Frýdek-Místek	5,1	2,9	4,1	2,3	2,0	1,5	2,1	1,0	5,1	2,9	5,2	2,1
Karviná	2,7	4,5	2,8	3,9	0,9	2,1	-	1,0	1,8	3,2	0,9	2,1
Nový Jičín	6,8	4,1	5,5	3,6	4,1	1,8	4,1	1,6	5,4	2,9	5,5	2,4
Opava	4,6	3,2	3,5	2,8	2,3	0,7	-	-	2,3	0,7	-	-
Ostrava-město	3,1	3,5	3,2	3,4	0,6	0,6	0,6	0,6	3,1	1,9	3,2	2,0
Moravskoslezský	4,0	3,5	3,6	3,1	1,9	1,5	1,4	1,0	3,9	2,5	3,4	1,9
Česká republika	4,1	3,8	2,7	3,2	1,2	1,4	0,7	0,8	2,1	2,4	1,3	1,6

15. Perinatální, novorozenecká a kojenecká úmrtnost podle pohlaví, kraje a okresu bydliště

Území, kraj, okres	Perinatální úmrtnost				Novorozenecká úmrtnost				Kojenecká úmrtnost			
	celkem		standardní		celkem		standardní		celkem		standardní	
	2013	pětiletý průměr	2013	pětiletý průměr	2013	pětiletý průměr	2013	pětiletý průměr	2013	pětiletý průměr	2013	pětiletý průměr
	celkem											
HI. m. Praha	4,0	3,5	2,6	2,8	1,0	1,2	0,5	0,7	1,6	2,0	1,1	1,4
Benešov	2,9	3,8	2,0	3,1	-	1,0	-	0,8	-	2,1	-	1,7
Beroun	5,5	4,1	4,5	3,1	1,1	2,1	1,1	0,8	1,1	3,1	1,1	1,7
Kladno	2,8	3,5	1,7	2,8	1,1	1,8	0,6	0,9	1,1	2,1	0,6	1,1
Kolín	5,6	3,1	2,8	2,0	2,8	2,0	1,0	0,7	3,8	3,1	1,9	1,8
Kutná Hora	1,5	3,0	-	2,7	-	1,1	-	0,8	1,5	2,2	1,5	1,6
Mělník	2,9	4,6	1,9	3,9	-	1,4	-	0,7	1,0	2,1	1,0	1,2
Mladá Boleslav	4,6	4,2	3,9	3,8	0,8	1,5	0,8	1,0	1,5	2,2	0,8	1,6
Nymburk	6,1	5,5	5,1	4,4	2,0	1,6	2,1	0,9	2,0	2,0	2,1	1,1
Praha-východ	3,8	3,1	2,9	2,7	0,5	0,8	-	0,4	1,9	1,2	1,4	0,8
Praha-západ	1,2	3,0	1,2	2,8	0,6	0,9	0,6	0,8	2,4	2,2	1,8	1,8
Příbram	5,2	4,5	2,6	3,9	-	1,2	-	1,1	1,7	2,6	0,9	2,1
Rakovník	1,7	3,2	1,7	3,2	-	1,1	-	1,1	-	2,1	-	2,1
Středočeský	3,6	3,8	2,5	3,2	0,8	1,3	0,5	0,8	1,6	2,2	1,1	1,5
České Budějovice	5,6	4,4	3,6	3,8	2,0	1,7	0,5	1,1	2,5	2,6	0,5	1,7
Český Krumlov	4,8	3,8	4,9	3,9	-	0,3	-	0,3	1,6	1,8	1,6	1,5
Jindřichův Hradec	7,1	4,6	4,8	4,2	-	1,8	-	1,5	3,6	2,6	1,2	2,0
Písek	4,5	5,3	3,0	3,8	3,0	2,9	1,5	1,5	4,5	4,1	1,5	2,1
Prachatice	1,9	5,4	1,9	5,4	1,9	1,1	-	0,4	3,8	1,8	1,9	1,1
Strakonice	5,9	4,2	6,0	3,9	1,5	1,7	1,5	1,1	3,0	2,8	1,5	2,0
Tábor	2,8	2,6	1,9	2,5	1,9	1,3	0,9	1,1	2,8	2,5	1,9	2,3
Jihočeský	4,8	4,2	3,7	3,8	1,6	1,6	0,6	1,1	3,0	2,6	1,3	1,8
Domažlice	1,7	2,9	-	2,3	-	1,0	-	0,6	-	1,3	-	1,0
Klatovy	2,4	3,9	1,2	2,8	-	0,9	-	0,2	-	2,5	-	1,9
Plzeň-město	3,8	3,4	1,6	2,7	0,5	1,1	0,5	0,8	3,3	2,3	2,2	1,7
Plzeň-jih	1,8	3,8	1,8	3,5	-	1,6	-	1,0	3,6	2,9	3,6	2,2
Plzeň-sever	8,0	5,1	4,1	3,8	2,7	1,8	-	0,8	2,7	2,3	-	1,3
Rokycany	13,2	5,4	9,0	4,2	2,2	1,7	-	0,8	4,5	2,9	2,3	2,1
Tachov	5,7	4,3	3,9	2,9	1,9	2,2	-	1,1	3,8	3,6	-	1,8
Plzeňský	4,7	3,9	2,6	3,0	0,9	1,4	0,2	0,8	2,5	2,5	1,3	1,7

15. Perinatální, novorozenecká a kojenecká úmrtnost podle pohlaví, kraje a okresu bydliště

Území, kraj, okres	Perinatální úmrtnost				Novorozenecká úmrtnost				Kojenecká úmrtnost			
	celkem		standardní		celkem		standardní		celkem		standardní	
	2013	pětiletý průměr	2013	pětiletý průměr	2013	pětiletý průměr	2013	pětiletý průměr	2013	pětiletý průměr	2013	pětiletý průměr
	celkem											
Cheb	3,2	3,8	2,1	2,5	1,1	3,6	1,1	1,0	1,1	4,7	1,1	1,4
Karlovy Vary	2,0	4,1	1,0	3,6	1,0	1,2	-	0,5	1,0	3,0	-	1,8
Sokolov	11,4	8,1	9,2	7,3	1,2	2,9	1,2	2,3	1,2	4,0	1,2	3,2
Karlovarský	5,3	5,2	3,9	4,4	1,1	2,5	0,7	1,2	1,1	3,8	0,7	2,1
Děčín	8,4	5,3	7,0	4,8	1,5	2,3	1,6	1,3	3,9	4,8	3,1	2,7
Chomutov	7,7	5,0	3,5	4,0	2,6	1,7	0,9	0,8	4,3	3,5	2,6	2,3
Litoměřice	5,0	4,0	3,4	3,2	0,8	1,4	-	0,6	1,7	2,4	-	1,1
Louny	8,7	6,1	4,4	4,7	4,4	4,0	2,2	2,3	6,5	5,9	3,3	3,4
Most	2,8	6,0	1,0	4,5	0,9	3,1	-	1,1	2,8	4,5	1,0	1,8
Teplice	1,7	4,0	0,8	3,7	-	1,9	-	1,5	2,5	3,7	1,7	3,2
Ústí nad Labem	3,2	5,3	2,5	4,9	3,2	3,0	1,6	1,4	4,0	5,1	2,5	2,9
Ústecký	5,3	5,0	3,3	4,2	1,9	2,4	0,9	1,2	3,6	4,2	2,0	2,5
Česká Lípa	5,7	4,9	4,8	3,9	1,9	1,8	1,9	1,1	6,7	3,2	5,8	2,1
Jablonec nad Nisou	4,3	3,9	3,3	3,3	2,2	2,9	1,1	1,7	5,4	4,3	3,3	2,9
Liberec	3,8	3,0	2,7	2,7	2,2	1,4	2,2	1,1	3,2	2,6	3,3	2,3
Semily	5,6	2,9	1,4	2,1	1,4	1,3	-	0,5	2,8	2,1	1,4	1,1
Liberecký	4,6	3,6	3,1	3,0	2,0	1,8	1,6	1,1	4,4	3,0	3,6	2,2
Hradec Králové	3,0	3,6	1,2	3,2	0,6	1,2	-	0,9	3,1	2,6	1,9	2,2
Jičín	4,0	3,2	4,0	3,0	-	1,0	-	0,8	-	1,5	-	1,3
Náchod	5,4	4,8	1,8	3,6	1,8	1,7	1,8	1,2	1,8	2,4	1,8	1,9
Rychnov n. Kněžnou	6,4	4,1	2,6	3,1	2,6	1,4	1,3	1,0	2,6	2,4	1,3	1,9
Trutnov	3,4	4,4	2,6	3,9	-	0,8	-	0,7	1,7	2,6	1,7	2,5
Královéhradecký	4,2	4,0	2,2	3,4	0,9	1,2	0,6	0,9	2,0	2,4	1,5	2,0
Chrudim	4,0	4,9	1,0	3,4	2,0	2,6	2,0	1,5	3,0	3,4	3,0	2,1
Pardubice	5,3	4,2	3,0	3,5	1,2	1,2	0,6	0,8	1,2	2,1	0,6	1,3
Svitavy	3,1	4,1	2,1	3,0	1,0	2,4	1,0	1,5	2,0	3,3	2,1	2,4
Ústí nad Orlicí	5,0	4,7	3,6	4,3	1,4	0,5	0,7	0,3	2,1	1,9	1,4	1,6
Pardubický	4,5	4,4	2,6	3,6	1,4	1,5	1,0	0,9	2,0	2,5	1,6	1,8
Havlíčkův Brod	7,6	4,1	6,6	3,9	2,2	0,6	1,1	0,2	2,2	1,4	1,1	0,8
Jihlava	0,9	4,1	0,9	3,8	1,7	2,0	1,7	1,6	1,7	2,5	1,7	2,1
Pelhřimov	4,6	3,5	1,6	2,3	-	1,2	-	0,3	-	1,5	-	0,6
Třebíč	1,9	4,0	1,0	3,3	1,0	1,5	-	0,7	1,0	2,7	-	1,7
Žďár nad Sázavou	1,7	3,0	0,9	2,0	0,9	1,2	0,9	0,5	0,9	1,5	0,9	0,7
Vysočina	3,0	3,7	2,0	3,1	1,2	1,3	0,8	0,7	1,2	2,0	0,8	1,2

15. Perinatální, novorozenecká a kojenecká úmrtnost podle pohlaví, kraje a okresu bydliště

Území, kraj, okres	Perinatální úmrtnost				Novorozenecká úmrtnost				Kojenecká úmrtnost			
	celkem		standardní		celkem		standardní		celkem		standardní	
	2013	pětiletý průměr	2013	pětiletý průměr	2013	pětiletý průměr	2013	pětiletý průměr	2013	pětiletý průměr	2013	pětiletý průměr
	celkem											
Blansko	3,4	3,2	3,4	2,9	0,8	1,0	0,9	0,7	1,7	1,7	1,7	1,4
Brno-město	4,2	3,6	2,8	2,8	1,4	1,4	0,9	0,8	2,1	2,3	1,4	1,6
Brno-venkov	6,3	4,6	3,8	3,3	2,9	1,9	1,3	0,7	3,8	3,2	2,1	1,9
Břeclav	2,7	3,0	2,8	2,5	0,9	1,6	0,9	1,1	0,9	2,3	0,9	1,6
Hodonín	3,6	5,5	2,2	4,4	1,4	2,6	0,7	1,5	2,2	3,4	1,5	2,2
Vyškov	2,1	3,5	1,1	2,9	1,0	0,8	1,1	0,4	2,1	1,3	2,1	0,8
Znojmo	3,7	5,1	2,8	4,4	0,9	1,9	0,9	1,2	2,8	3,3	1,9	2,3
Jihomoravský	4,1	4,0	2,9	3,2	1,5	1,6	1,0	0,9	2,3	2,6	1,6	1,7
Jeseník	5,6	3,7	5,7	3,2	-	1,6	-	0,5	-	2,1	-	1,1
Olomouc	4,7	3,6	2,4	2,7	2,8	2,0	0,4	0,8	3,9	3,0	1,6	1,5
Prostějov	2,9	5,1	1,0	4,1	1,9	2,7	1,0	1,3	1,9	3,6	1,0	2,2
Přerov	3,3	3,6	1,7	2,5	-	1,5	-	0,5	-	2,3	-	1,1
Šumperk	2,5	3,1	1,7	2,6	2,5	2,9	1,7	2,1	5,9	4,1	4,3	3,1
Olomoucký	3,8	3,7	2,1	2,9	1,9	2,2	0,6	1,0	3,0	3,1	1,6	1,8
Kroměříž	8,9	4,3	5,0	3,3	5,0	1,8	3,0	1,0	6,0	3,1	3,0	2,0
Uherské Hradiště	5,2	4,6	4,5	4,2	4,5	2,9	3,8	2,5	5,2	4,6	3,8	3,6
Vsetín	4,2	3,6	2,9	2,9	2,1	1,6	1,4	1,1	2,8	2,6	2,2	2,1
Zlín	4,9	4,1	3,9	3,2	1,6	1,8	1,7	1,1	2,7	3,1	2,2	1,9
Zlínský	5,5	4,1	4,0	3,4	3,0	2,0	2,4	1,4	3,9	3,3	2,7	2,4
Bruntál	6,0	2,4	6,1	2,4	3,6	3,1	3,7	2,4	6,0	3,5	6,1	2,9
Frýdek-Místek	4,4	2,7	3,5	2,2	1,5	1,2	1,5	0,7	3,4	2,3	3,5	1,6
Karviná	4,4	4,9	3,1	4,2	0,4	1,7	-	0,8	2,2	3,4	1,8	2,2
Nový Jičín	7,3	4,3	5,3	3,4	2,0	1,4	2,0	0,9	3,3	2,8	3,4	1,8
Opava	4,6	2,9	2,9	2,5	1,7	0,7	-	0,1	2,9	1,5	-	0,6
Ostrava-město	5,3	4,1	4,7	3,9	1,6	1,5	0,9	1,1	3,4	3,0	2,8	2,4
Moravskoslezský	5,1	3,8	4,1	3,3	1,6	1,5	1,0	0,9	3,3	2,8	2,6	1,9
Česká republika	4,4	4,0	3,0	3,3	1,4	1,6	0,8	0,9	2,5	2,7	1,7	1,8

Narození a zemřelí do 1 roku 2014

Grafická část

1. Vývoj živorodnosti a mrtvorozenosti

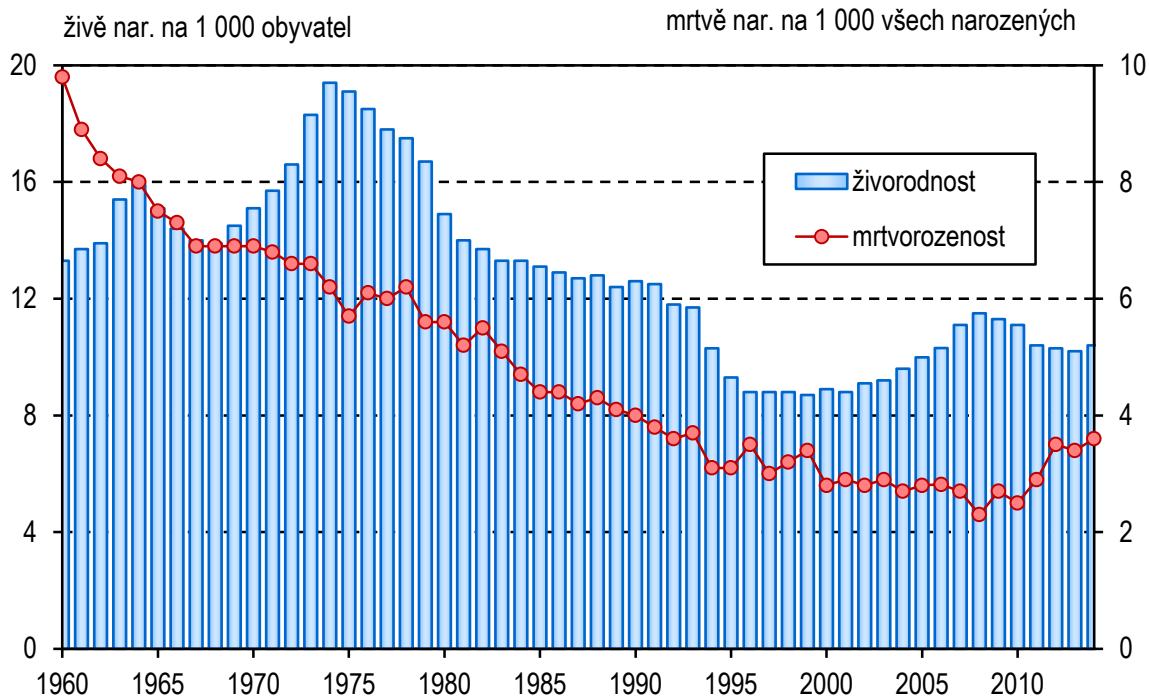

2. Vývoj úmrtnosti dětí ve věku do 1 roku

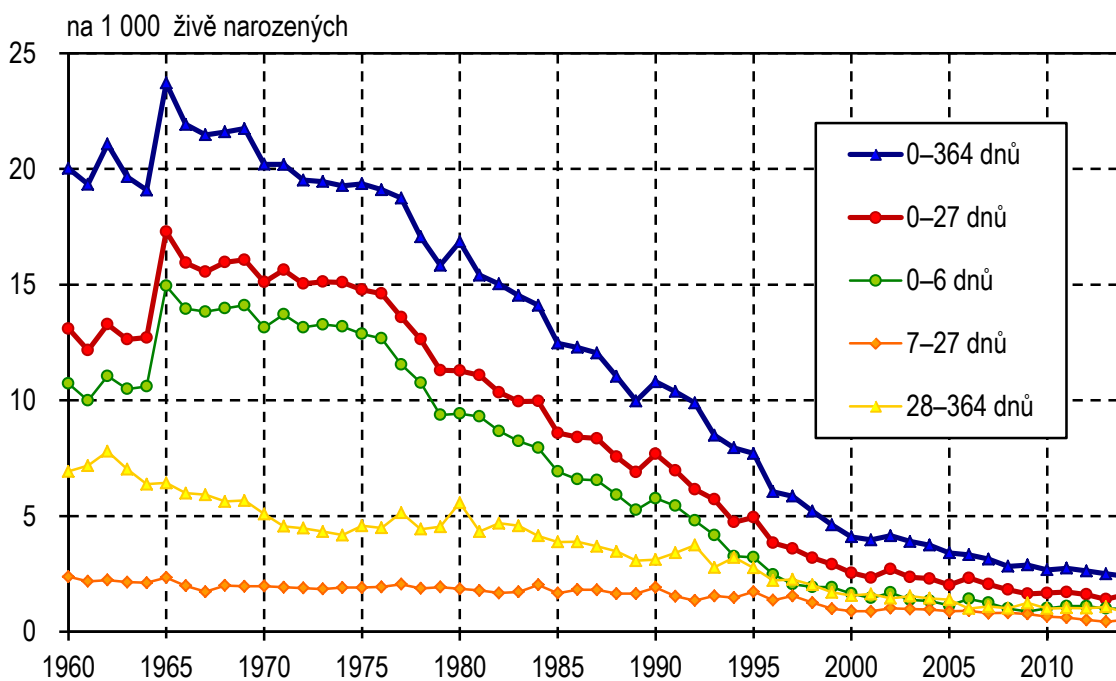

3. Struktura narozených podle porodní hmotnosti - živě narození a mrtvě narození

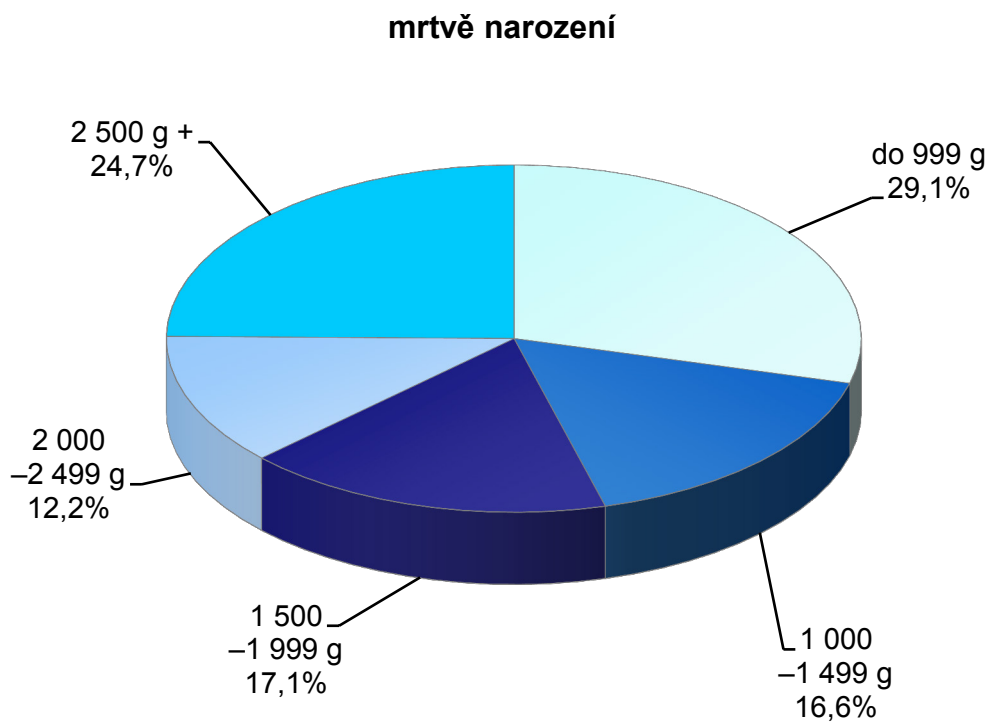
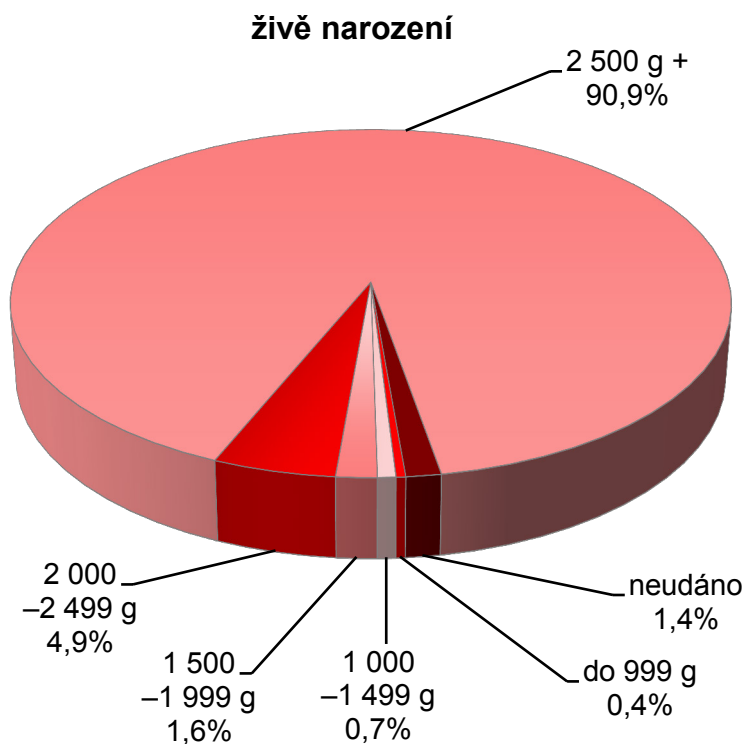

**4. Struktura zemřelých podle porodní hmotnosti
- zemřelí do 1 roku a zemřelí do 1 dne**

zemřelí do 1 roku

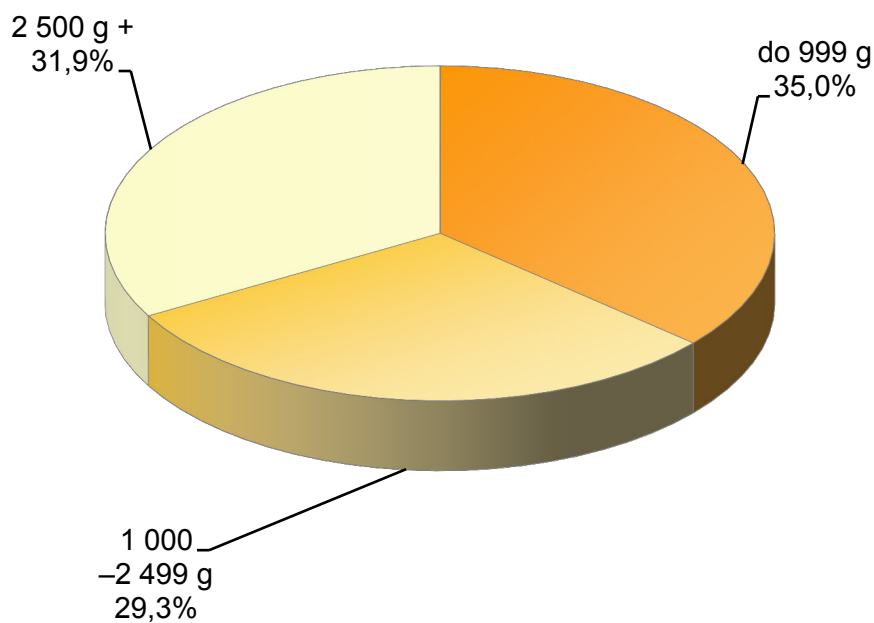

zemřelí do 1 dne

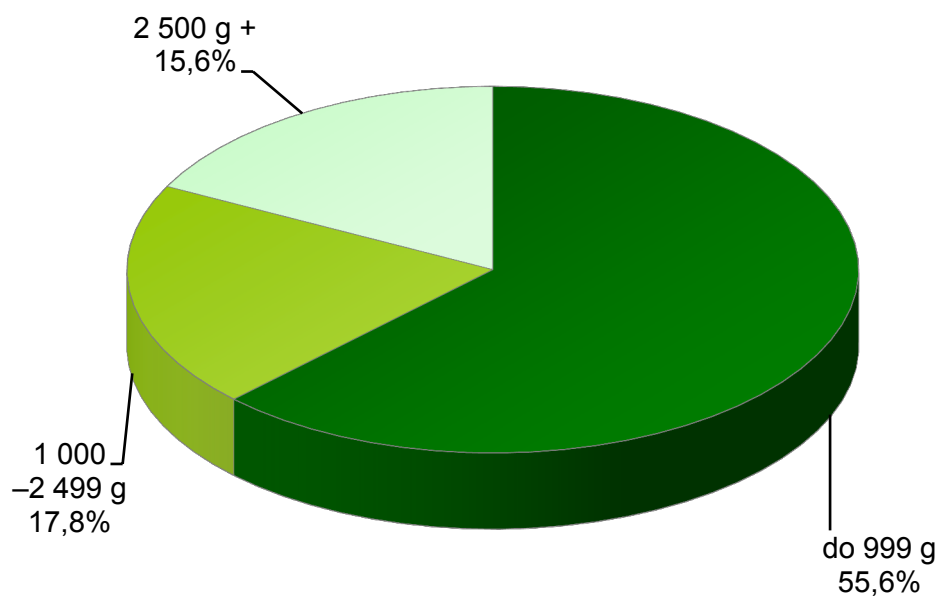

1. Vývoj ukazatelů v ČR

Rok	Narození celkem			z toho živě		
	chlapci	dívky	celkem	chlapci	dívky	celkem
1970	76 226	72 667	148 893	75 694	72 171	147 865
1975	98 587	94 282	192 869	98 037	93 739	191 776
1980	79 830	74 835	154 665	79 409	74 392	153 801
1985	69 972	66 516	136 488	69 662	66 219	135 881
1986	68 846	65 096	133 942	68 539	64 817	133 356
1987	67 571	63 898	131 469	67 305	63 616	130 921
1988	68 117	65 121	133 238	67 830	64 837	132 667
1989	65 946	62 935	128 881	65 669	62 687	128 356
1990	67 234	63 860	131 094	66 970	63 594	130 564
1991	66 895	62 955	129 850	66 644	62 710	129 354
1992	62 946	59 196	122 142	62 701	59 004	121 705
1993	62 362	59 108	121 470	62 115	58 910	121 025
1994	54 887	52 028	106 915	54 704	51 875	106 579
1995	49 570	46 827	96 397	49 405	46 692	96 097
1996	46 605	44 158	90 763	46 435	44 011	90 446
1997	46 705	44 225	90 930	46 570	44 087	90 657
1998	46 736	44 093	90 829	46 581	43 954	90 535
1999	45 987	43 787	89 774	45 829	43 642	89 471
2000	47 219	43 950	91 169	47 064	43 846	90 910
2001	46 746	44 232	90 978	46 616	44 099	90 715
2002	47 832	45 215	93 047	47 712	45 074	92 786
2003	48 257	45 700	93 957	48 131	45 554	93 685
2004	50 391	47 538	97 929	50 262	47 402	97 664
2005	52 614	49 884	102 498	52 453	49 758	102 211
2006	54 782	51 348	106 130	54 612	51 219	105 831
2007	58 653	56 294	114 947	58 475	56 157	114 632
2008	61 483	58 359	119 842	61 326	58 244	119 570
2009	60 527	58 140	118 667	60 368	57 980	118 348
2010	60 360	57 086	117 446	60 220	56 933	117 153
2011	55 966	53 024	108 990	55 789	52 884	108 673
2012	55 748	53 207	108 955	55 536	53 040	108 576
2013	54 898	52 219	107 117	54 702	52 049	106 751
2014	56 636	53 616	110 252	56 410	53 450	109 860

1. Vývoj ukazatelů v ČR

Rok	Porodnost (na 1 000 obyvatel)			Živorodnost (na 1 000 obyvatel)		
	chlapci	dívky	celkem	chlapci	dívky	celkem
1970	16,05	14,37	15,19	15,94	14,27	15,08
1975	20,22	18,18	19,17	20,10	18,08	19,06
1980	15,93	14,08	14,98	15,85	13,99	14,89
1985	13,95	12,50	13,20	13,89	12,45	13,15
1986	13,71	12,24	12,95	13,65	12,18	12,90
1987	13,44	12,00	12,70	13,39	11,95	12,65
1988	13,54	12,23	12,87	13,48	12,18	12,81
1989	13,10	11,81	12,44	13,04	11,77	12,39
1990	13,35	11,99	12,65	13,30	11,94	12,60
1991	13,37	11,87	12,60	13,32	11,82	12,55
1992	12,57	11,15	11,84	12,52	11,11	11,80
1993	12,43	11,12	11,76	12,38	11,09	11,72
1994	10,93	9,79	10,34	10,89	9,76	10,31
1995	9,87	8,82	9,33	9,84	8,79	9,30
1996	9,29	8,33	8,80	9,26	8,30	8,77
1997	9,32	8,36	8,83	9,29	8,33	8,80
1998	9,33	8,34	8,82	9,30	8,31	8,79
1999	9,19	8,29	8,73	9,16	8,27	8,70
2000	9,45	8,33	8,88	9,41	8,31	8,85
2001	9,39	8,43	8,90	9,36	8,41	8,87
2002	9,63	8,64	9,12	9,61	8,61	9,10
2003	9,71	8,73	9,21	9,69	8,70	9,18
2004	10,14	9,08	9,59	10,11	9,05	9,57
2005	10,54	9,52	10,02	10,51	9,49	9,99
2006	10,93	9,77	10,34	10,89	9,75	10,31
2007	11,62	10,67	11,14	11,60	10,60	11,10
2008	11,94	10,93	11,42	11,91	10,91	11,40
2009	11,75	10,89	11,31	11,72	10,86	11,28
2010	11,70	10,66	11,17	11,67	10,63	11,14
2011	10,86	9,92	10,38	10,83	9,90	10,35
2012	10,80	9,95	10,37	10,76	9,92	10,33
2013	10,64	9,76	10,19	10,60	9,73	10,16
2014	10,96	10,01	10,48	10,91	9,98	10,44

1. Vývoj ukazatelů v ČR

Rok	Mrtvě narození			Zemřelí do 1 dne (0 dnů)			Zemřelí do 3 dnů (0–2 dny)		
	chlapci	dívky	celkem	chlapci	dívky	celkem	chlapci	dívky	celkem
1970	532	496	1 028	690	482	1 172	961	654	1 615
1975	550	543	1 093	869	629	1 498	1 165	851	2 016
1980	421	443	864	485	322	807	711	452	1 163
1985	310	297	607	302	191	493	448	306	754
1986	307	279	586	159	128	287	373	288	661
1987	266	282	548	161	102	263	388	251	639
1988	287	284	571	135	100	235	329	263	592
1989	277	248	525	124	74	198	290	203	493
1990	264	266	530	122	114	236	326	227	553
1991	251	245	496	129	109	238	289	224	513
1992	245	192	437	101	80	181	251	180	431
1993	247	198	445	95	76	171	209	150	359
1994	183	153	336	65	43	108	141	110	251
1995	165	135	300	56	36	92	128	102	230
1996	170	147	317	39	34	73	89	69	158
1997	135	138	273	37	25	62	84	53	137
1998	155	139	294	39	27	66	73	55	128
1999	158	145	303	39	23	62	70	49	119
2000	155	104	259	30	18	48	63	38	101
2001	130	133	263	25	22	47	52	43	95
2002	120	141	261	36	27	63	73	48	121
2003	126	146	272	21	27	48	50	43	93
2004	129	136	265	28	23	51	52	38	90
2005	161	126	287	16	19	35	50	33	83
2006	170	129	299	32	18	50	69	38	107
2007	178	137	315	33	22	55	62	36	98
2008	157	115	272	27	20	47	48	27	75
2009	159	160	319	25	18	43	37	30	67
2010	140	153	293	25	20	45	44	39	83
2011	177	140	317	24	17	41	49	33	82
2012	212	167	379	24	15	39	41	35	76
2013	196	170	366	20	18	38	36	25	61
2014	226	166	392	23	22	45	42	30	72

1. Vývoj ukazatelů v ČR

Rok	Mrtvorozenost (na 1 000 narozených)			Úmrtnost do 1 dne (0 dnů) (na 1 000 živě narozených)			Poporodní úmrtnost (0–2 dny) (na 1 000 živě narozených)		
	chlapci	dívky	celkem	chlapci	dívky	celkem	chlapci	dívky	celkem
1970	6,98	6,83	6,90	9,12	6,68	7,93	12,70	9,06	10,92
1975	5,58	5,76	5,67	8,86	6,71	7,81	11,88	9,08	10,51
1980	5,27	5,92	5,59	6,11	4,33	5,25	8,95	6,08	7,56
1985	4,43	4,47	4,45	4,34	2,88	3,63	6,43	4,62	5,55
1986	4,46	4,29	4,38	2,32	1,97	2,15	5,44	4,44	4,96
1987	3,94	4,41	4,17	2,39	1,60	2,01	5,76	3,95	4,88
1988	4,21	4,36	4,29	1,99	1,54	1,77	4,85	4,06	4,46
1989	4,20	3,94	4,07	1,89	1,18	1,54	4,42	3,24	3,84
1990	3,93	4,17	4,04	1,82	1,79	1,81	4,87	3,57	4,24
1991	3,75	3,89	3,82	1,94	1,74	1,84	4,34	3,57	3,97
1992	3,89	3,24	3,58	1,61	1,36	1,49	4,00	3,05	3,54
1993	3,96	3,35	3,66	1,53	1,29	1,41	3,36	2,55	2,97
1994	3,33	2,94	3,14	1,19	0,83	1,01	2,58	2,12	2,36
1995	3,33	2,88	3,11	1,13	0,77	0,96	2,59	2,18	2,39
1996	3,65	3,33	3,49	0,84	0,77	0,81	1,92	1,57	1,75
1997	2,89	3,12	3,00	0,79	0,57	0,68	1,80	1,20	1,51
1998	3,32	3,15	3,24	0,84	0,61	0,73	1,57	1,25	1,41
1999	3,44	3,31	3,38	0,85	0,53	0,69	1,53	1,12	1,33
2000	3,28	2,37	2,84	0,64	0,41	0,53	1,34	0,87	1,11
2001	2,78	3,01	2,89	0,54	0,50	0,52	1,12	0,98	1,05
2002	2,51	3,12	2,81	0,75	0,60	0,68	1,53	1,06	1,30
2003	2,61	3,19	2,89	0,44	0,59	0,51	1,04	0,94	0,99
2004	2,56	2,86	2,71	0,56	0,49	0,52	1,03	0,80	0,92
2005	3,06	2,53	2,80	0,31	0,38	0,34	0,95	0,66	0,81
2006	3,10	2,51	2,82	0,59	0,35	0,47	1,26	0,74	1,01
2007	3,03	2,43	2,74	0,56	0,39	0,48	1,06	0,64	0,85
2008	2,55	1,97	2,27	0,44	0,34	0,39	0,78	0,46	0,63
2009	2,63	2,75	2,69	0,41	0,31	0,36	0,61	0,52	0,57
2010	2,32	2,68	2,49	0,42	0,35	0,38	0,73	0,69	0,71
2011	3,16	2,64	2,91	0,43	0,32	0,38	0,88	0,62	0,75
2012	3,80	3,14	3,48	0,43	0,28	0,36	0,74	0,66	0,70
2013	3,57	3,26	3,42	0,37	0,35	0,36	0,66	0,48	0,57
2014	3,99	3,10	3,56	0,41	0,41	0,41	0,74	0,56	0,66

1. Vývoj ukazatelů v ČR

Rok	Zemřelí do 7 dnů (0–6 dnů)			Zemřelí ve věku 8–28 dnů (7–27 dnů)			Zemřelí do 28 dnů (0–27 dnů)		
	chlapci	dívky	celkem	chlapci	dívky	celkem	chlapci	dívky	celkem
1970	1 152	792	1 944	149	142	291	1 301	934	2 235
1975	1 431	1 038	2 469	204	162	366	1 635	1 200	2 835
1980	881	569	1 450	167	118	285	1 048	687	1 735
1985	561	380	941	126	100	226	687	480	1 167
1986	507	372	879	139	103	242	646	475	1 121
1987	502	355	857	136	101	237	638	456	1 094
1988	437	348	785	124	94	218	561	442	1 003
1989	411	264	675	141	70	211	552	334	886
1990	450	303	753	155	95	250	605	398	1 003
1991	390	314	704	114	84	198	504	398	902
1992	344	241	585	92	72	164	436	313	749
1993	293	212	505	107	80	187	400	292	692
1994	199	149	348	93	64	157	292	213	505
1995	181	128	309	102	64	166	283	192	475
1996	127	97	224	51	72	123	178	169	347
1997	109	77	186	73	67	140	182	144	326
1998	104	71	175	67	47	114	171	118	289
1999	99	73	172	54	35	89	153	108	261
2000	88	62	150	41	40	81	129	102	231
2001	73	59	132	47	33	80	120	92	212
2002	93	64	157	44	50	94	137	114	251
2003	71	58	129	53	39	92	124	97	221
2004	79	51	130	57	37	94	136	88	224
2005	76	40	116	53	37	90	129	77	206
2006	95	55	150	50	46	96	145	101	246
2007	88	55	143	59	33	92	147	88	235
2008	78	42	120	66	31	97	144	73	217
2009	55	48	103	54	37	91	109	85	194
2010	61	58	119	42	35	77	103	93	196
2011	75	45	120	34	32	66	109	77	186
2012	63	57	120	35	20	55	98	77	175
2013	61	44	105	27	19	46	88	63	151
2014	69	46	115	32	25	57	101	71	172

1. Vývoj ukazatelů v ČR

Rok	Časná novorozenecká úmrtnost			Pozdní novorozenecká úmrtnost			Novorozenecká úmrtnost		
	chlapci	dívky	celkem	chlapci	dívky	celkem	chlapci	dívky	celkem
1970	15,22	10,97	13,15	1,97	1,97	1,97	17,19	12,94	15,12
1975	14,60	11,07	12,87	2,08	1,73	1,91	16,68	12,80	14,78
1980	11,09	7,65	9,43	2,10	1,59	1,85	13,20	9,23	11,28
1985	8,05	5,74	6,93	1,81	1,51	1,66	9,86	7,25	8,59
1986	7,40	5,74	6,59	2,03	1,59	1,81	9,43	7,33	8,41
1987	7,46	5,58	6,55	2,02	1,59	1,81	9,48	7,17	8,36
1988	6,44	5,37	5,92	1,83	1,45	1,64	8,27	6,82	7,56
1989	6,26	4,21	5,26	2,15	1,12	1,64	8,41	5,33	6,90
1990	6,72	4,76	5,77	2,31	1,49	1,91	9,03	6,26	7,68
1991	5,85	5,01	5,44	1,71	1,34	1,53	7,56	6,35	6,97
1992	5,49	4,08	4,81	1,47	1,22	1,35	6,95	5,30	6,15
1993	4,72	3,60	4,17	1,72	1,36	1,55	6,44	4,96	5,72
1994	3,64	2,87	3,27	1,70	1,23	1,47	5,34	4,11	4,74
1995	3,66	2,74	3,22	2,06	1,37	1,73	5,73	4,11	4,94
1996	2,74	2,20	2,48	1,10	1,64	1,36	3,83	3,84	3,84
1997	2,34	1,75	2,05	1,57	1,52	1,54	3,91	3,27	3,60
1998	2,23	1,62	1,93	1,44	1,07	1,26	3,67	2,68	3,19
1999	2,16	1,67	1,92	1,18	0,80	0,99	3,34	2,47	2,92
2000	1,87	1,41	1,65	0,87	0,91	0,89	2,74	2,33	2,54
2001	1,57	1,34	1,46	1,01	0,75	0,88	2,57	2,09	2,34
2002	1,95	1,42	1,69	0,92	1,11	1,01	2,87	2,53	2,71
2003	1,48	1,27	1,38	1,10	0,86	0,98	2,58	2,13	2,36
2004	1,57	1,08	1,33	1,13	0,78	0,96	2,71	1,86	2,29
2005	1,45	0,80	1,13	1,01	0,74	0,88	2,46	1,55	2,02
2006	1,74	1,07	1,42	0,92	0,90	0,91	2,66	1,97	2,32
2007	1,50	0,98	1,25	1,01	0,59	0,80	2,51	1,57	2,05
2008	1,27	0,72	1,00	1,08	0,53	0,81	2,35	1,25	1,81
2009	0,91	0,83	0,87	0,89	0,64	0,77	1,81	1,47	1,64
2010	1,01	1,02	1,02	0,70	0,61	0,66	1,71	1,63	1,67
2011	1,34	0,85	1,10	0,61	0,61	0,61	1,95	1,46	1,71
2012	1,13	1,07	1,11	0,63	0,38	0,51	1,76	1,45	1,61
2013	1,12	0,85	0,98	0,49	0,37	0,43	1,61	1,21	1,41
2014	1,22	0,86	1,05	0,57	0,47	0,52	1,79	1,33	1,57

1. Vývoj ukazatelů v ČR

Rok	Mrtvě narození a zemřelí do 7 dnů			Zemřelí ve věku 28–364 dnů			Zemřelí do 1 roku (0–364 dnů)		
	chlapci	dívky	celkem	chlapci	dívky	celkem	chlapci	dívky	celkem
1970	1 684	1 288	2 972	428	324	752	1 729	1 258	2 987
1975	1 981	1 581	3 562	513	365	878	2 148	1 565	3 713
1980	1 302	1 012	2 314	495	362	857	1 543	1 049	2 592
1985	871	677	1 548	283	244	527	970	724	1 694
1986	814	651	1 465	315	203	518	961	678	1 639
1987	768	637	1 405	285	198	483	923	654	1 577
1988	724	632	1 356	256	204	460	817	646	1 463
1989	688	512	1 200	218	176	394	770	510	1 280
1990	714	569	1 283	228	179	407	833	577	1 410
1991	641	559	1 200	267	174	441	771	572	1 343
1992	589	433	1 022	259	196	455	695	509	1 204
1993	540	410	950	203	133	336	603	425	1 028
1994	382	302	684	194	148	342	486	361	847
1995	346	263	609	156	109	265	439	301	740
1996	297	244	541	112	88	200	290	257	547
1997	244	215	459	111	94	205	293	238	472
1998	259	210	469	98	85	183	269	203	472
1999	257	218	475	68	84	152	221	192	413
2000	243	166	409	89	53	142	218	155	373
2001	203	192	395	92	56	148	212	148	360
2002	213	205	418	79	55	134	216	169	385
2003	197	204	401	83	61	144	207	158	365
2004	208	187	395	74	68	142	210	156	366
2005	237	166	403	83	59	142	212	136	348
2006	265	184	449	69	37	106	214	138	352
2007	266	192	458	71	54	125	218	142	360
2008	235	157	392	56	65	121	200	138	338
2009	214	208	422	76	71	147	185	156	341
2010	201	211	412	69	48	117	172	141	313
2011	252	185	437	65	47	112	174	124	298
2012	275	224	499	63	47	110	161	124	285
2013	257	214	471	70	44	114	158	107	265
2014	295	212	507	52	39	91	153	110	263

1. Vývoj ukazatelů v ČR

Rok	Perinatální úmrtnost			Ponovorozenecká úmrtnost			Kojenecká úmrtnost		
	chlapci	dívky	celkem	chlapci	dívky	celkem	chlapci	dívky	celkem
1970	22,09	17,72	19,96	5,65	4,49	5,09	22,84	17,43	20,20
1975	20,09	16,77	18,47	5,23	3,89	4,58	21,91	16,70	19,36
1980	16,31	13,52	14,96	6,23	4,87	5,57	19,43	14,10	16,85
1985	12,45	10,18	11,34	4,06	3,68	3,88	13,92	10,93	12,47
1986	11,82	10,00	10,94	4,60	3,13	3,88	14,02	10,46	12,29
1987	11,37	9,97	10,69	4,23	3,11	3,69	13,71	10,28	12,05
1988	10,63	9,71	10,18	3,77	3,15	3,47	12,04	9,96	11,03
1989	10,43	8,14	9,31	3,32	2,81	3,07	11,73	8,14	9,97
1990	10,62	8,91	9,79	3,40	2,81	3,12	12,44	9,07	10,80
1991	9,58	8,88	9,24	4,01	2,77	3,41	11,57	9,12	10,38
1992	9,36	7,31	8,37	4,13	3,32	3,74	11,08	8,63	9,89
1993	8,66	6,94	7,82	3,27	2,26	2,78	9,71	7,21	8,49
1994	6,96	5,80	6,40	3,55	2,85	3,21	8,88	6,96	7,95
1995	6,98	5,62	6,32	3,16	2,33	2,76	8,89	6,45	7,70
1996	6,37	5,53	5,96	2,41	2,00	2,21	6,25	5,84	6,05
1997	5,22	4,86	5,01	2,38	2,13	2,26	6,29	5,40	5,86
1998	5,54	4,76	5,16	2,10	1,93	2,02	5,77	4,62	5,21
1999	5,59	4,98	5,29	1,48	1,92	1,70	4,82	4,40	4,62
2000	5,15	3,78	4,49	1,89	1,21	1,56	4,63	3,53	4,10
2001	4,34	4,34	4,34	1,97	1,27	1,63	4,55	3,36	3,97
2002	4,45	4,53	4,49	1,66	1,22	1,44	4,53	3,75	4,15
2003	4,08	4,46	4,27	1,72	1,34	1,54	4,30	3,47	3,90
2004	4,14	3,94	4,04	1,45	1,43	1,44	4,18	3,29	3,75
2005	4,50	3,33	3,93	1,58	1,19	1,39	4,04	2,73	3,40
2006	4,84	3,58	4,23	1,26	0,72	1,00	3,92	2,69	3,33
2007	4,54	3,41	3,98	1,21	0,96	1,09	3,73	2,53	3,14
2008	3,82	2,69	3,27	0,91	1,12	1,01	3,26	2,37	2,83
2009	3,54	3,58	3,56	1,26	1,22	1,24	3,06	2,69	2,88
2010	3,33	3,70	3,51	1,15	0,84	1,00	2,86	2,48	2,67
2011	4,50	3,49	4,01	1,17	0,89	1,03	3,12	2,34	2,74
2012	4,93	4,21	4,58	1,13	0,89	1,01	2,90	2,34	2,62
2013	4,68	4,10	4,40	1,28	0,85	1,07	2,89	2,06	2,48
2014	5,21	3,95	4,60	0,92	0,73	0,83	2,71	2,06	2,39

2. Vývoj počtu živě a mrtvě narozených s nízkou porodní hmotností (do 2 499 gramů) podle pohlaví

Rok	Živě narození s porodní hmotností do 2 499 gramů			Podíl dětí s nízkou porodní hmotností na celkovém počtu živě narozených (v %)		
	chlapci	dívky	celkem	chlapci	dívky	celkem
1970	4 306	4 777	9 083	5,7	6,6	6,1
1975	5 523	6 375	11 898	5,6	6,8	6,2
1980	4 302	4 813	9 115	5,4	6,5	5,9
1985	3 512	4 144	7 656	5,0	6,3	5,6
1986	3 570	3 978	7 548	5,2	6,1	5,7
1987	3 244	3 839	7 083	4,8	6,0	5,4
1988	3 318	3 897	7 215	4,9	6,0	5,4
1989	3 005	3 646	6 651	4,6	5,8	5,2
1990	3 339	3 825	7 164	5,0	6,0	5,5
1991	3 501	4 092	7 593	5,3	6,5	5,9
1992	3 228	3 723	6 951	5,1	6,3	5,7
1993	3 133	3 668	6 801	5,0	6,2	5,6
1994	2 692	3 135	5 827	4,9	6,0	5,5
1995	2 436	2 831	5 267	4,9	6,1	5,5
1996	2 344	2 612	4 956	5,0	5,9	5,5
1997	2 359	2 736	5 095	5,1	6,2	5,6
1998	2 483	2 841	5 324	5,3	6,5	5,9
1999	2 383	2 885	5 268	5,2	6,6	5,9
2000	2 496	2 800	5 296	5,3	6,4	5,8
2001	2 534	2 926	5 460	5,4	6,6	6,0
2002	2 710	3 020	5 730	5,7	6,7	6,2
2003	2 907	3 298	6 205	6,0	7,2	6,6
2004	3 182	3 507	6 689	6,3	7,4	6,8
2005	3 277	3 593	6 870	6,2	7,2	6,7
2006	3 518	3 997	7 515	6,4	7,8	7,1
2007	3 949	4 558	8 507	6,8	8,1	7,4
2008	4 066	4 611	8 677	6,6	7,9	7,3
2009	4 178	4 845	9 023	6,9	8,4	7,6
2010	4 141	4 835	8 976	6,9	8,5	7,7
2011	3 858	4 402	8 260	6,9	8,3	7,6
2012	3 895	4 769	8 664	7,0	9,0	8,0
2013	3 929	4 632	8 561	7,2	8,9	8,0
2014	3 980	4 463	8 443	7,1	8,3	7,7

**2. Vývoj počtu živě a mrtvě narozených s nízkou porodní hmotností
(do 2 499 gramů) podle pohlaví**

Mrtvě narození s porodní hmotností 1 000 až 2 499 gramů			Podíl dětí s nízkou porodní hmotností na celkovém počtu mrtvě narozených (v %)			Rok
chlapci	dívky	celkem	chlapci	dívky	celkem	
276	257	533	51,9	51,8	51,8	1970
281	286	567	51,1	52,7	51,9	1975
247	271	518	58,7	61,2	60,0	1980
197	186	383	63,5	62,6	63,1	1985
172	155	327	56,0	55,6	55,8	1986
151	169	320	56,8	59,9	58,4	1987
137	162	299	47,7	57,0	52,4	1988
176	161	337	63,5	64,9	64,2	1989
165	168	333	62,5	63,2	62,8	1990
145	137	282	57,8	55,9	56,9	1991
158	121	279	64,5	63,0	63,8	1992
130	123	253	52,6	62,1	56,9	1993
105	74	179	57,4	48,4	53,3	1994
94	89	183	57,0	65,9	61,0	1995
95	93	188	55,9	63,3	59,3	1996
77	74	151	57,0	53,6	55,3	1997
99	73	172	63,9	52,5	58,5	1998
92	75	167	58,2	51,7	55,1	1999
91	65	156	58,7	62,5	60,2	2000
82	78	160	63,1	58,6	60,8	2001
55	75	130	45,8	53,2	49,8	2002
58	87	145	46,0	59,6	53,3	2003
75	76	151	58,1	55,9	57,0	2004
94	82	176	58,4	65,1	61,3	2005
105	75	180	61,8	58,1	60,2	2006
95	88	183	53,4	64,2	58,1	2007
88	71	159	56,1	61,7	58,5	2008
103	94	197	64,8	58,8	61,8	2009
84	80	164	60,0	52,3	56,0	2010
112	88	200	63,3	62,9	63,1	2011
126	111	237	59,4	66,5	62,5	2012
94	62	156	48,0	36,5	42,6	2013
99	81	180	43,8	48,8	45,9	2014

Narození a zemřelí do 1 roku 2014

Tabulková část

3. Živě narození podle porodní hmotnosti, pohlaví a kraje bydliště

Území, kraj	Porodní hmotnost v gramech						
	-999	1000– 1499	1500– 1999	2000– 2499	2500– 2999	3000– 3499	3500– 3999
	chlapci						
Hl. m. Praha	29	40	83	260	1 035	2 680	2 457
Středočeský	24	36	131	319	1 097	2 656	2 341
Jihočeský	19	39	63	153	478	1 204	1 017
Plzeňský	15	15	43	146	439	1 121	881
Karlovarský	11	12	40	79	231	519	418
Ústecký	22	40	96	224	786	1 577	1 203
Liberecký	6	20	39	130	372	861	672
Královéhradecký	9	18	49	130	457	1 025	827
Pardubický	10	16	47	133	430	1 010	847
Vysočina	8	30	50	118	356	1 013	853
Jihomoravský	18	58	91	240	825	2 337	2 242
Olomoucký	9	15	31	126	512	1 172	1 061
Zlínský	12	24	30	132	374	995	906
Moravskoslezský	23	50	92	277	946	2 218	1 764
Česká republika	215	413	885	2 467	8 338	20 388	17 489
	dívky						
Hl. m. Praha	19	57	107	325	1 362	3 015	1 680
Středočeský	26	43	119	403	1 455	2 920	1 717
Jihočeský	14	20	58	189	675	1 323	677
Plzeňský	8	26	39	164	611	1 114	617
Karlovarský	6	11	35	75	347	528	243
Ústecký	23	31	84	311	1 028	1 581	759
Liberecký	9	25	44	132	433	898	461
Královéhradecký	9	22	52	161	631	1 086	596
Pardubický	9	14	38	126	571	1 090	648
Vysočina	9	15	38	139	454	1 034	673
Jihomoravský	24	36	88	268	1 184	2 601	1 519
Olomoucký	14	29	44	164	683	1 253	722
Zlínský	15	17	61	138	502	1 130	695
Moravskoslezský	18	43	114	355	1 183	2 400	1 395
Česká republika	203	389	921	2 950	11 119	21 973	12 402

3. Živě narození podle porodní hmotnosti, pohlaví a kraje bydliště

Porodní hmotnost v gramech						Živorodnost	Území, kraj
4000– 4499	4500– 4999	5000+	nezjištěno	Celkem	1000+		
chlapci							
655	74	3	170	7 486	7 287	12,3	Hl. m. Praha
662	81	6	82	7 435	7 329	11,5	Středočeský
247	29	1	40	3 290	3 231	10,5	Jihočeský
227	24	-	37	2 948	2 896	10,4	Plzeňský
100	7	1	24	1 442	1 407	9,7	Karlovarský
258	27	1	60	4 294	4 212	10,5	Ústecký
156	18	1	29	2 304	2 269	10,7	Liberecký
233	16	2	28	2 794	2 757	10,3	Královéhradecký
217	34	1	28	2 773	2 735	10,9	Pardubický
294	33	5	25	2 785	2 752	11,0	Vysočina
654	81	6	85	6 637	6 534	11,6	Jihomoravský
288	42	2	45	3 303	3 249	10,6	Olomoucký
285	40	1	39	2 838	2 787	9,9	Zlínský
538	60	9	104	6 081	5 954	10,2	Moravskoslezský
4 814	566	39	796	56 410	55 399	10,9	Česká republika
dívky							
371	27	4	171	7 138	6 948	11,1	Hl. m. Praha
334	41	2	77	7 137	7 034	10,8	Středočeský
130	14	2	45	3 147	3 088	9,7	Jihočeský
116	10	2	19	2 726	2 699	9,4	Plzeňský
48	7	1	21	1 322	1 295	8,7	Karlovarský
128	14	1	38	3 998	3 937	9,6	Ústecký
95	6	2	26	2 131	2 096	9,5	Liberecký
123	11	1	32	2 724	2 683	9,7	Královéhradecký
101	11	-	29	2 637	2 599	10,1	Pardubický
152	12	4	19	2 549	2 521	9,9	Vysočina
324	27	4	90	6 165	6 051	10,3	Jihomoravský
136	15	1	36	3 097	3 047	9,5	Olomoucký
143	14	1	45	2 761	2 701	9,2	Zlínský
287	17	2	104	5 918	5 796	9,5	Moravskoslezský
2 488	226	27	752	53 450	52 495	10,0	Česká republika

3. Živě narození podle porodní hmotnosti, pohlaví a kraje bydliště

Území, kraj	Porodní hmotnost v gramech						
	-999	1000– 1499	1500– 1999	2000– 2499	2500– 2999	3000– 3499	3500– 3999
	celkem						
Hl. m. Praha	48	97	190	585	2 397	5 695	4 137
Středočeský	50	79	250	722	2 552	5 576	4 058
Jihočeský	33	59	121	342	1 153	2 527	1 694
Plzeňský	23	41	82	310	1 050	2 235	1 498
Karlovarský	17	23	75	154	578	1 047	661
Ústecký	45	71	180	535	1 814	3 158	1 962
Liberecký	15	45	83	262	805	1 759	1 133
Královéhradecký	18	40	101	291	1 088	2 111	1 423
Pardubický	19	30	85	259	1 001	2 100	1 495
Vysočina	17	45	88	257	810	2 047	1 526
Jihomoravský	42	94	179	508	2 009	4 938	3 761
Olomoucký	23	44	75	290	1 195	2 425	1 783
Zlínský	27	41	91	270	876	2 125	1 601
Moravskoslezský	41	93	206	632	2 129	4 618	3 159
Česká republika	418	802	1 806	5 417	19 457	42 361	29 891

3. Živě narození podle porodní hmotnosti, pohlaví a kraje bydliště

Porodní hmotnost v gramech						Živorodnost	Území, kraj
4000– 4499	4500– 4999	5000+	nezjištěno	Celkem	1000+		
celkem							
1 026	101	7	341	14 624	14 235	11,7	Hl. m. Praha
996	122	8	159	14 572	14 363	11,1	Středočeský
377	43	3	85	6 437	6 319	10,1	Jihočeský
343	34	2	56	5 674	5 595	9,9	Plzeňský
148	14	2	45	2 764	2 702	9,2	Karlovarský
386	41	2	98	8 292	8 149	10,1	Ústecký
251	24	3	55	4 435	4 365	10,1	Liberecký
356	27	3	60	5 518	5 440	10,0	Královéhradecký
318	45	1	57	5 410	5 334	10,5	Pardubický
446	45	9	44	5 334	5 273	10,5	Vysočina
978	108	10	175	12 802	12 585	10,9	Jihomoravský
424	57	3	81	6 400	6 296	10,1	Olomoucký
428	54	2	84	5 599	5 488	9,6	Zlínský
825	77	11	208	11 999	11 750	9,8	Moravskoslezský
7 302	792	66	1 548	109 860	107 894	10,4	Česká republika

4. Mrtvě narození podle porodní hmotnosti, pohlaví a kraje bydliště

Území, kraj	Porodní hmotnost v gramech						
	-999	1000- 1499	1500- 1999	2000- 2499	2500- 2999	3000- 3499	3500- 3999
	chlapci						
Hl. m. Praha	8	3	3	2	2	3	1
Středočeský	13	7	6	1	3	2	1
Jihočeský	3	2	4	1	-	4	2
Plzeňský	1	1	-	4	1	-	-
Karlovarský	1	2	1	1	-	1	1
Ústecký	6	3	1	3	3	-	-
Liberecký	7	2	1	4	1	2	1
Královéhradecký	2	3	2	2	1	-	-
Pardubický	5	1	2	3	1	1	-
Vysočina	3	-	-	1	-	1	-
Jihomoravský	7	3	5	2	3	2	1
Olomoucký	5	2	3	1	-	-	-
Zlínský	9	2	1	-	1	2	-
Moravskoslezský	5	5	7	2	3	3	2
Česká republika	75	36	36	27	19	21	9
	dívky						
Hl. m. Praha	4	5	5	2	1	1	-
Středočeský	10	4	3	4	1	2	1
Jihočeský	2	2	-	1	-	-	1
Plzeňský	1	1	-	1	-	2	-
Karlovarský	1	2	3	-	-	-	1
Ústecký	1	4	3	2	2	1	-
Liberecký	3	1	4	1	1	3	-
Královéhradecký	1	1	-	1	-	2	-
Pardubický	1	3	3	3	1	1	-
Vysočina	2	-	2	-	1	1	-
Jihomoravský	5	2	-	-	3	4	-
Olomoucký	1	1	2	1	2	1	1
Zlínský	4	1	1	-	1	2	-
Moravskoslezský	3	2	5	5	3	1	1
Česká republika	39	29	31	21	16	21	5

4. Mrtvě narození podle porodní hmotnosti, pohlaví a kraje bydliště

Porodní hmotnost v gramech					Mrtvorozenost	Území, kraj
4000– 4499	4500– 4999	5000+	nezjištěno	Celkem		
chlapci						
-	-	-	-	22	2,9	Hl. m. Praha
-	-	-	-	33	4,4	Středočeský
1	-	-	-	17	5,1	Jihočeský
-	1	-	-	8	2,7	Plzeňský
-	-	-	-	7	4,8	Karlovarský
-	-	-	-	16	3,7	Ústecký
-	-	-	-	18	7,8	Liberecký
-	-	-	-	10	3,6	Královéhradecký
-	-	-	-	13	4,7	Pardubický
-	-	-	-	5	1,8	Vysočina
-	-	-	-	23	3,5	Jihomoravský
-	-	-	-	11	3,3	Olomoucký
-	1	-	-	16	5,6	Zlínský
-	-	-	-	27	4,4	Moravskoslezský
1	2	-	-	226	4,0	Česká republika
dívky						
1	-	-	-	19	2,7	Hl. m. Praha
-	-	-	1	26	3,6	Středočeský
-	-	-	-	6	1,9	Jihočeský
-	-	-	-	5	1,8	Plzeňský
-	-	1	-	8	6,0	Karlovarský
-	1	-	-	14	3,5	Ústecký
-	-	-	-	13	6,1	Liberecký
-	-	-	-	5	1,8	Královéhradecký
-	-	-	-	12	4,5	Pardubický
-	-	-	-	6	2,3	Vysočina
-	-	-	-	14	2,3	Jihomoravský
-	-	-	-	9	2,9	Olomoucký
-	-	-	-	9	3,2	Zlínský
-	-	-	-	20	3,4	Moravskoslezský
1	1	1	1	166	3,1	Česká republika

4. Mrtvě narození podle porodní hmotnosti, pohlaví a kraje bydliště

Území, kraj	Porodní hmotnost v gramech						
	-999	1000– 1499	1500– 1999	2000– 2499	2500– 2999	3000– 3499	3500– 3999
	celkem						
Hl. m. Praha	12	8	8	4	3	4	1
Středočeský	23	11	9	5	4	4	2
Jihočeský	5	4	4	2	-	4	3
Plzeňský	2	2	-	5	1	2	-
Karlovarský	2	4	4	1	-	1	2
Ústecký	7	7	4	5	5	1	-
Liberecký	10	3	5	5	2	5	1
Královéhradecký	3	4	2	3	1	2	-
Pardubický	6	4	5	6	2	2	-
Vysočina	5	-	2	1	1	2	-
Jihomoravský	12	5	5	2	6	6	1
Olomoucký	6	3	5	2	2	1	1
Zlínský	13	3	2	-	2	4	-
Moravskoslezský	8	7	12	7	6	4	3
Česká republika	114	65	67	48	35	42	14

4. Mrtvě narození podle porodní hmotnosti, pohlaví a kraje bydliště

Porodní hmotnost v gramech					Mrtvorozenost	Území, kraj
4000– 4499	4500– 4999	5000+	nezjištěno	Celkem		
celkem						
1	-	-	-	41	2,8	Hl. m. Praha
-	-	-	1	59	4,0	Středočeský
1	-	-	-	23	3,6	Jihočeský
-	1	-	-	13	2,3	Plzeňský
-	-	1	-	15	5,4	Karlovarský
-	1	-	-	30	3,6	Ústecký
-	-	-	-	31	6,9	Liberecký
-	-	-	-	15	2,7	Královéhradecký
-	-	-	-	25	4,6	Pardubický
-	-	-	-	11	2,1	Vysočina
-	-	-	-	37	2,9	Jihomoravský
-	-	-	-	20	3,1	Olomoucký
-	1	-	-	25	4,4	Zlínský
-	-	-	-	47	3,9	Moravskoslezský
2	3	1	1	392	3,6	Česká republika

5. Živě narození podle porodní hmotnosti, pohlaví, kraje a okresu bydliště

Území, kraj, okres	Porodní hmotnost v gramech							
	-999	1000– 2499	2500– 4499	4500+	nezjiš- těno	celkem	-2499	2500+
	chlapci							
Hl. m. Praha	29	383	6 827	77	170	7 486	412	6 904
Benešov	1	29	448	8	2	488	30	456
Beroun	2	24	467	9	8	510	26	476
Kladno	-	76	816	9	11	912	76	825
Kolín	1	41	479	3	4	528	42	482
Kutná Hora	3	24	338	2	3	370	27	340
Mělník	3	47	535	8	8	601	50	543
Mladá Boleslav	3	34	633	7	11	688	37	640
Nymburk	3	39	497	8	5	552	42	505
Praha-východ	1	74	958	10	12	1 055	75	968
Praha-západ	2	37	753	10	13	815	39	763
Příbram	2	47	568	9	4	630	49	577
Rakovník	3	14	264	4	1	286	17	268
Středočeský	24	486	6 756	87	82	7 435	510	6 843
České Budějovice	3	87	927	11	18	1 046	90	938
Český Krumlov	1	26	332	4	-	363	27	336
Jindřichův Hradec	3	27	407	5	5	447	30	412
Písek	1	36	312	3	7	359	37	315
Prachatice	4	17	227	3	2	253	21	230
Strakonice	3	32	314	-	1	350	35	314
Tábor	4	30	427	4	7	472	34	431
Jihočeský	19	255	2 946	30	40	3 290	274	2 976
Domažlice	-	20	268	2	7	297	20	270
Klatovy	2	25	368	-	6	401	27	368
Plzeň-město	8	78	888	12	12	998	86	900
Plzeň-jih	2	19	314	3	4	342	21	317
Plzeň-sever	2	21	365	-	3	391	23	365
Rokycany	-	17	221	5	1	244	17	226
Tachov	1	24	244	2	4	275	25	246
Plzeňský	15	204	2 668	24	37	2 948	219	2 692

5. Živě narození podle porodní hmotnosti, pohlaví, kraje a okresu bydliště

Území, kraj, okres	Porodní hmotnost v gramech							
	-999	1000– 2499	2500– 4499	4500+	nezjiš- těno	celkem	-2499	2500+
	chlapci							
Cheb	4	53	393	2	8	460	57	395
Karlovy Vary	5	43	473	5	11	537	48	478
Sokolov	2	35	402	1	5	445	37	403
Karlovarský	11	131	1 268	8	24	1 442	142	1 276
Děčín	5	65	612	2	5	689	70	614
Chomutov	4	64	552	3	9	632	68	555
Litoměřice	3	45	570	9	9	636	48	579
Louny	2	31	382	3	3	421	33	385
Most	3	41	478	3	9	534	44	481
Teplice	3	63	630	4	14	714	66	634
Ústí nad Labem	2	51	600	4	11	668	53	604
Ústecký	22	360	3 824	28	60	4 294	382	3 852
Česká Lípa	1	41	487	5	9	543	42	492
Jablonec nad Nisou	-	39	436	3	5	483	39	439
Liberec	5	84	813	8	13	923	89	821
Semily	-	25	325	3	2	355	25	328
Liberecký	6	189	2 061	19	29	2 304	195	2 080
Hradec Králové	2	57	790	8	7	864	59	798
Jičín	1	26	356	2	2	387	27	358
Náchod	3	43	503	3	10	562	46	506
Rychnov n. Kněžnou	-	22	378	-	4	404	22	378
Trutnov	3	49	515	5	5	577	52	520
Královéhradecký	9	197	2 542	18	28	2 794	206	2 560
Chrudim	4	33	493	8	4	542	37	501
Pardubice	2	69	844	7	6	928	71	851
Svitavy	3	30	481	7	9	530	33	488
Ústí nad Orlicí	1	64	686	13	9	773	65	699
Pardubický	10	196	2 504	35	28	2 773	206	2 539
Havlíčkův Brod	1	32	480	9	5	527	33	489
Jihlava	1	48	605	15	4	673	49	620
Pelhřimov	1	24	339	3	2	369	25	342
Třebíč	1	39	496	5	5	546	40	501
Žďár nad Sázavou	4	55	596	6	9	670	59	602
Vysočina	8	198	2 516	38	25	2 785	206	2 554

5. Živě narození podle porodní hmotnosti, pohlaví, kraje a okresu bydliště

Území, kraj, okres	Porodní hmotnost v gramech							
	-999	1000– 2499	2500– 4499	4500+	nezjiš- těno	celkem	-2499	2500+
	chlapci							
Blansko	1	34	543	4	6	588	35	547
Brno-město	3	124	2 059	30	35	2 251	127	2 089
Brno-venkov	6	80	1 208	15	7	1 316	86	1 223
Břeclav	-	35	531	8	12	586	35	539
Hodonín	3	39	687	13	11	753	42	700
Vyškov	4	34	504	9	4	555	38	513
Znojmo	1	43	526	8	10	588	44	534
Jihomoravský	18	389	6 058	87	85	6 637	407	6 145
Jeseník	-	11	170	1	-	182	11	171
Olomouc	5	67	1 206	12	18	1 308	72	1 218
Prostějov	-	26	533	11	6	576	26	544
Přerov	1	33	571	12	12	629	34	583
Šumperk	3	35	553	8	9	608	38	561
Olomoucký	9	172	3 033	44	45	3 303	181	3 077
Kroměříž	1	34	446	8	9	498	35	454
Uherské Hradiště	3	53	657	12	7	732	56	669
Vsetín	2	46	660	8	12	728	48	668
Zlín	6	53	797	13	11	880	59	810
Zlínský	12	186	2 560	41	39	2 838	198	2 601
Bruntál	1	39	426	2	9	477	40	428
Frýdek-Místek	1	72	997	16	13	1 099	73	1 013
Karviná	6	97	1 065	10	22	1 200	103	1 075
Nový Jičín	4	42	712	10	14	782	46	722
Opava	1	49	779	14	14	857	50	793
Ostrava-město	10	120	1 487	17	32	1 666	130	1 504
Moravskoslezský	23	419	5 466	69	104	6 081	442	5 535
Česká republika	215	3 765	51 029	605	796	56 410	3 980	51 634

5. Živě narození podle porodní hmotnosti, pohlaví, kraje a okresu bydliště

Území, kraj, okres	Porodní hmotnost v gramech							
	-999	1000– 2499	2500– 4499	4500+	nezjiš- těno	celkem	-2499	2500+
	dívky							
Hl. m. Praha	19	489	6 428	31	171	7 138	508	6 459
Benešov	2	45	459	2	5	513	47	461
Beroun	2	44	425	5	3	479	46	430
Kladno	1	81	752	4	12	850	82	756
Kolín	2	41	431	3	6	483	43	434
Kutná Hora	1	31	325	2	1	360	32	327
Mělník	1	41	490	6	4	542	42	496
Mladá Boleslav	3	34	629	5	10	681	37	634
Nymburk	1	54	505	2	5	567	55	507
Praha-východ	3	80	887	4	14	988	83	891
Praha-západ	5	56	784	5	9	859	61	789
Příbram	4	31	489	4	5	533	35	493
Rakovník	1	27	250	1	3	282	28	251
Středočeský	26	565	6 426	43	77	7 137	591	6 469
České Budějovice	2	100	907	6	9	1 024	102	913
Český Krumlov	2	23	264	4	7	300	25	268
Jindřichův Hradec	3	39	394	1	12	449	42	395
Písek	3	23	296	-	3	325	26	296
Prachatice	1	22	201	-	1	225	23	201
Strakonice	1	33	323	3	8	368	34	326
Tábor	2	27	420	2	5	456	29	422
Jihočeský	14	267	2 805	16	45	3 147	281	2 821
Domažlice	1	20	243	1	7	272	21	244
Klatovy	1	40	360	3	-	404	41	363
Plzeň-město	2	81	853	5	8	949	83	858
Plzeň-jih	1	20	260	2	1	284	21	262
Plzeň-sever	1	31	332	1	3	368	32	333
Rokycany	-	15	199	-	-	214	15	199
Tachov	2	22	211	-	-	235	24	211
Plzeňský	8	229	2 458	12	19	2 726	237	2 470

5. Živě narození podle porodní hmotnosti, pohlaví, kraje a okresu bydliště

Území, kraj, okres	Porodní hmotnost v gramech							
	-999	1000– 2499	2500– 4499	4500+	nezjiš- těno	celkem	-2499	2500+
	dívký							
Cheb	5	37	366	2	5	415	42	368
Karlovy Vary	-	45	450	5	10	510	45	455
Sokolov	1	39	350	1	6	397	40	351
Karlovarský	6	121	1 166	8	21	1 322	127	1 174
Děčín	3	55	540	4	5	607	58	544
Chomutov	6	64	508	2	5	585	70	510
Litoměřice	2	52	548	3	3	608	54	551
Louny	4	55	381	2	6	448	59	383
Most	4	68	462	1	6	541	72	463
Teplice	1	60	523	2	9	595	61	525
Ústí nad Labem	3	72	534	1	4	614	75	535
Ústecký	23	426	3 496	15	38	3 998	449	3 511
Česká Lípa	3	54	452	5	6	520	57	457
Jablonec nad Nisou	2	34	367	2	4	409	36	369
Liberec	3	87	766	1	11	868	90	767
Semily	1	26	302	-	5	334	27	302
Liberecký	9	201	1 887	8	26	2 131	210	1 895
Hradec Králové	4	60	772	4	9	849	64	776
Jičín	-	34	300	3	1	338	34	303
Náchod	1	48	448	2	10	509	49	450
Rychnov n. Kněžnou	-	45	388	1	7	441	45	389
Trutnov	4	48	528	2	5	587	52	530
Královéhradecký	9	235	2 436	12	32	2 724	244	2 448
Chrudim	4	29	506	1	6	546	33	507
Pardubice	3	64	790	6	4	867	67	796
Svitavy	-	45	455	2	8	510	45	457
Ústí nad Orlicí	2	40	659	2	11	714	42	661
Pardubický	9	178	2 410	11	29	2 637	187	2 421
Havlíčkův Brod	2	38	452	3	2	497	40	455
Jihlava	3	42	536	3	3	587	45	539
Pelhřimov	3	22	309	2	3	339	25	311
Třebíč	1	38	490	5	6	540	39	495
Žďár nad Sázavou	-	52	526	3	5	586	52	529
Vysočina	9	192	2 313	16	19	2 549	201	2 329

5. Živě narození podle porodní hmotnosti, pohlaví, kraje a okresu bydliště

Území, kraj, okres	Porodní hmotnost v gramech							
	-999	1000– 2499	2500– 4499	4500+	nezjiš- těno	celkem	-2499	2500+
	dívky							
Blansko	2	35	519	1	3	560	37	520
Brno-město	7	148	1 974	8	39	2 176	155	1 982
Brno-venkov	5	73	1 090	9	14	1 191	78	1 099
Břeclav	1	31	489	3	9	533	32	492
Hodonín	4	43	635	6	8	696	47	641
Vyškov	2	28	438	2	7	477	30	440
Znojmo	3	34	483	2	10	532	37	485
Jihomoravský	24	392	5 628	31	90	6 165	416	5 659
Jeseník	-	9	145	1	-	155	9	146
Olomouc	8	97	1 144	6	15	1 270	105	1 150
Prostějov	2	48	464	2	4	520	50	466
Přerov	2	33	556	6	6	603	35	562
Šumperk	2	50	485	1	11	549	52	486
Olomoucký	14	237	2 794	16	36	3 097	251	2 810
Kroměříž	4	46	437	4	5	496	50	441
Uherské Hradiště	5	54	582	4	11	656	59	586
Vsetín	3	56	612	3	13	687	59	615
Zlín	3	60	839	4	16	922	63	843
Zlínský	15	216	2 470	15	45	2 761	231	2 485
Bruntál	5	49	405	1	7	467	54	406
Frýdek-Místek	1	66	974	4	15	1 060	67	978
Karviná	2	98	1 017	3	27	1 147	100	1 020
Nový Jičín	1	54	695	4	15	769	55	699
Opava	3	75	798	5	15	896	78	803
Ostrava-město	6	170	1 376	2	25	1 579	176	1 378
Moravskoslezský	18	512	5 265	19	104	5 918	530	5 284
Česká republika	203	4 260	47 982	253	752	53 450	4 463	48 235

5. Živě narození podle porodní hmotnosti, pohlaví, kraje a okresu bydliště

Území, kraj, okres	Porodní hmotnost v gramech							
	-999	1000– 2499	2500– 4499	4500+	nezjiš- těno	celkem	-2499	2500+
	celkem							
Hl. m. Praha	48	872	13 255	108	341	14 624	920	13 363
Benešov	3	74	907	10	7	1 001	77	917
Beroun	4	68	892	14	11	989	72	906
Kladno	1	157	1 568	13	23	1 762	158	1 581
Kolín	3	82	910	6	10	1 011	85	916
Kutná Hora	4	55	663	4	4	730	59	667
Mělník	4	88	1 025	14	12	1 143	92	1 039
Mladá Boleslav	6	68	1 262	12	21	1 369	74	1 274
Nymburk	4	93	1 002	10	10	1 119	97	1 012
Praha-východ	4	154	1 845	14	26	2 043	158	1 859
Praha-západ	7	93	1 537	15	22	1 674	100	1 552
Příbram	6	78	1 057	13	9	1 163	84	1 070
Rakovník	4	41	514	5	4	568	45	519
Středočeský	50	1 051	13 182	130	159	14 572	1 101	13 312
České Budějovice	5	187	1 834	17	27	2 070	192	1 851
Český Krumlov	3	49	596	8	7	663	52	604
Jindřichův Hradec	6	66	801	6	17	896	72	807
Písek	4	59	608	3	10	684	63	611
Prachatice	5	39	428	3	3	478	44	431
Strakonice	4	65	637	3	9	718	69	640
Tábor	6	57	847	6	12	928	63	853
Jihočeský	33	522	5 751	46	85	6 437	555	5 797
Domažlice	1	40	511	3	14	569	41	514
Klatovy	3	65	728	3	6	805	68	731
Plzeň-město	10	159	1 741	17	20	1 947	169	1 758
Plzeň-jih	3	39	574	5	5	626	42	579
Plzeň-sever	3	52	697	1	6	759	55	698
Rokycany	-	32	420	5	1	458	32	425
Tachov	3	46	455	2	4	510	49	457
Plzeňský	23	433	5 126	36	56	5 674	456	5 162

5. Živě narození podle porodní hmotnosti, pohlaví, kraje a okresu bydliště

Území, kraj, okres	Porodní hmotnost v gramech							
	-999	1000– 2499	2500– 4499	4500+	nezjiš- těno	celkem	-2499	2500+
	celkem							
Cheb	9	90	759	4	13	875	99	763
Karlovy Vary	5	88	923	10	21	1 047	93	933
Sokolov	3	74	752	2	11	842	77	754
Karlovarský	17	252	2 434	16	45	2 764	269	2 450
Děčín	8	120	1 152	6	10	1 296	128	1 158
Chomutov	10	128	1 060	5	14	1 217	138	1 065
Litoměřice	5	97	1 118	12	12	1 244	102	1 130
Louny	6	86	763	5	9	869	92	768
Most	7	109	940	4	15	1 075	116	944
Teplice	4	123	1 153	6	23	1 309	127	1 159
Ústí nad Labem	5	123	1 134	5	15	1 282	128	1 139
Ústecký	45	786	7 320	43	98	8 292	831	7 363
Česká Lípa	4	95	939	10	15	1 063	99	949
Jablonec nad Nisou	2	73	803	5	9	892	75	808
Liberec	8	171	1 579	9	24	1 791	179	1 588
Semily	1	51	627	3	7	689	52	630
Liberecký	15	390	3 948	27	55	4 435	405	3 975
Hradec Králové	6	117	1 562	12	16	1 713	123	1 574
Jičín	1	60	656	5	3	725	61	661
Náchod	4	91	951	5	20	1 071	95	956
Rychnov n. Kněžnou	-	67	766	1	11	845	67	767
Trutnov	7	97	1 043	7	10	1 164	104	1 050
Královéhradecký	18	432	4 978	30	60	5 518	450	5 008
Chrudim	8	62	999	9	10	1 088	70	1 008
Pardubice	5	133	1 634	13	10	1 795	138	1 647
Svitavy	3	75	936	9	17	1 040	78	945
Ústí nad Orlicí	3	104	1 345	15	20	1 487	107	1 360
Pardubický	19	374	4 914	46	57	5 410	393	4 960
Havlíčkův Brod	3	70	932	12	7	1 024	73	944
Jihlava	4	90	1 141	18	7	1 260	94	1 159
Pelhřimov	4	46	648	5	5	708	50	653
Třebíč	2	77	986	10	11	1 086	79	996
Žďár nad Sázavou	4	107	1 122	9	14	1 256	111	1 131
Vysočina	17	390	4 829	54	44	5 334	407	4 883

5. Živě narození podle porodní hmotnosti, pohlaví, kraje a okresu bydliště

Území, kraj, okres	Porodní hmotnost v gramech							
	-999	1000– 2499	2500– 4499	4500+	nezjiš- těno	celkem	-2499	2500+
	celkem							
Blansko	3	69	1 062	5	9	1 148	72	1 067
Brno-město	10	272	4 033	38	74	4 427	282	4 071
Brno-venkov	11	153	2 298	24	21	2 507	164	2 322
Břeclav	1	66	1 020	11	21	1 119	67	1 031
Hodonín	7	82	1 322	19	19	1 449	89	1 341
Vyškov	6	62	942	11	11	1 032	68	953
Znojmo	4	77	1 009	10	20	1 120	81	1 019
Jihomoravský	42	781	11 686	118	175	12 802	823	11 804
Jeseník	-	20	315	2	-	337	20	317
Olomouc	13	164	2 350	18	33	2 578	177	2 368
Prostějov	2	74	997	13	10	1 096	76	1 010
Přerov	3	66	1 127	18	18	1 232	69	1 145
Šumperk	5	85	1 038	9	20	1 157	90	1 047
Olomoucký	23	409	5 827	60	81	6 400	432	5 887
Kroměříž	5	80	883	12	14	994	85	895
Uherské Hradiště	8	107	1 239	16	18	1 388	115	1 255
Vsetín	5	102	1 272	11	25	1 415	107	1 283
Zlín	9	113	1 636	17	27	1 802	122	1 653
Zlínský	27	402	5 030	56	84	5 599	429	5 086
Bruntál	6	88	831	3	16	944	94	834
Frýdek-Místek	2	138	1 971	20	28	2 159	140	1 991
Karviná	8	195	2 082	13	49	2 347	203	2 095
Nový Jičín	5	96	1 407	14	29	1 551	101	1 421
Opava	4	124	1 577	19	29	1 753	128	1 596
Ostrava-město	16	290	2 863	19	57	3 245	306	2 882
Moravskoslezský	41	931	10 731	88	208	11 999	972	10 819
Česká republika	418	8 025	99 011	858	1 548	109 860	8 443	99 869

6. Mrtvě narození podle porodní hmotnosti, pohlaví, kraje a okresu bydliště

Území, kraj, okres	Porodní hmotnost v gramech							
	-999	1000– 2499	2500– 4499	4500+	nezjiš- těno	celkem	-2499	2500+
	chlapci							
Hl. m. Praha	8	8	6	-	-	22	16	6
Benešov	1	2	-	-	-	3	3	-
Beroun	1	-	1	-	-	2	1	1
Kladno	2	-	2	-	-	4	2	2
Kolín	4	1	-	-	-	5	5	-
Kutná Hora	-	1	-	-	-	1	1	-
Mělník	-	2	-	-	-	2	2	-
Mladá Boleslav	2	3	2	-	-	7	5	2
Nymburk	-	1	1	-	-	2	1	1
Praha-východ	2	1	-	-	-	3	3	-
Praha-západ	-	2	-	-	-	2	2	-
Příbram	-	1	-	-	-	1	1	-
Rakovník	1	-	-	-	-	1	1	-
Středočeský	13	14	6	-	-	33	27	6
České Budějovice	1	3	-	-	-	4	4	-
Český Krumlov	-	2	1	-	-	3	2	1
Jindřichův Hradec	-	-	1	-	-	1	-	1
Písek	1	1	1	-	-	3	2	1
Prachatice	1	-	2	-	-	3	1	2
Strakonice	-	1	1	-	-	2	1	1
Tábor	-	-	1	-	-	1	-	1
Jihočeský	3	7	7	-	-	17	10	7
Domažlice	-	-	-	-	-	-	-	-
Klatovy	-	-	-	-	-	-	-	-
Plzeň-město	-	1	1	-	-	2	1	1
Plzeň-jih	-	-	-	-	-	-	-	-
Plzeň-sever	1	4	-	-	-	5	5	-
Rokycany	-	-	-	1	-	1	-	1
Tachov	-	-	-	-	-	-	-	-
Plzeňský	1	5	1	1	-	8	6	2

6. Mrtvě narození podle porodní hmotnosti, pohlaví, kraje a okresu bydliště

Území, kraj, okres	Porodní hmotnost v gramech							
	-999	1000– 2499	2500– 4499	4500+	nezjiš- těno	celkem	-2499	2500+
	chlapci							
Cheb	1	3	1	-	-	5	4	1
Karlovy Vary	-	-	1	-	-	1	-	1
Sokolov	-	1	-	-	-	1	1	-
Karlovarský	1	4	2	-	-	7	5	2
Děčín	1	1	1	-	-	3	2	1
Chomutov	1	1	1	-	-	3	2	1
Litoměřice	1	-	-	-	-	1	1	-
Louny	-	2	-	-	-	2	2	-
Most	2	2	-	-	-	4	4	-
Teplice	1	1	1	-	-	3	2	1
Ústí nad Labem	-	-	-	-	-	-	-	-
Ústecký	6	7	3	-	-	16	13	3
Česká Lípa	5	3	-	-	-	8	8	-
Jablonec nad Nisou	-	2	-	-	-	2	2	-
Liberec	2	2	3	-	-	7	4	3
Semily	-	-	1	-	-	1	-	1
Liberecký	7	7	4	-	-	18	14	4
Hradec Králové	1	2	-	-	-	3	3	-
Jičín	1	2	-	-	-	3	3	-
Náchod	-	2	-	-	-	2	2	-
Rychnov n. Kněžnou	-	-	-	-	-	-	-	-
Trutnov	-	1	1	-	-	2	1	1
Královéhradecký	2	7	1	-	-	10	9	1
Chrudim	3	2	1	-	-	6	5	1
Pardubice	1	1	1	-	-	3	2	1
Svitavy	-	-	-	-	-	-	-	-
Ústí nad Orlicí	1	3	-	-	-	4	4	-
Pardubický	5	6	2	-	-	13	11	2
Havlíčkův Brod	1	-	-	-	-	1	1	-
Jihlava	-	-	1	-	-	1	-	1
Pelhřimov	1	-	-	-	-	1	1	-
Třebíč	-	-	-	-	-	-	-	-
Žďár nad Sázavou	1	1	-	-	-	2	2	-
Vysočina	3	1	1	-	-	5	4	1

6. Mrtvě narození podle porodní hmotnosti, pohlaví, kraje a okresu bydliště

Území, kraj, okres	Porodní hmotnost v gramech							
	-999	1000– 2499	2500– 4499	4500+	nezjiš- těno	celkem	-2499	2500+
	chlapci							
Blansko	2	-	-	-	-	2	2	-
Brno-město	3	3	3	-	-	9	6	3
Brno-venkov	-	4	2	-	-	6	4	2
Břeclav	-	-	-	-	-	-	-	-
Hodonín	-	2	-	-	-	2	2	-
Vyškov	-	-	1	-	-	1	-	1
Znojmo	2	1	-	-	-	3	3	-
Jihomoravský	7	10	6	-	-	23	17	6
Jeseník	-	1	-	-	-	1	1	-
Olomouc	2	1	-	-	-	3	3	-
Prostějov	3	2	-	-	-	5	5	-
Přerov	-	-	-	-	-	-	-	-
Šumperk	-	2	-	-	-	2	2	-
Olomoucký	5	6	-	-	-	11	11	-
Kroměříž	-	2	1	-	-	3	2	1
Uherské Hradiště	1	-	1	-	-	2	1	1
Vsetín	5	1	1	-	-	7	6	1
Zlín	3	-	-	1	-	4	3	1
Zlínský	9	3	3	1	-	16	12	4
Bruntál	1	2	-	-	-	3	3	-
Frýdek-Místek	-	2	2	-	-	4	2	2
Karviná	1	5	4	-	-	10	6	4
Nový Jičín	-	-	-	-	-	-	-	-
Opava	-	-	1	-	-	1	-	1
Ostrava-město	3	5	1	-	-	9	8	1
Moravskoslezský	5	14	8	-	-	27	19	8
Česká republika	75	99	50	2	-	226	174	52

6. Mrtvě narození podle porodní hmotnosti, pohlaví, kraje a okresu bydliště

Území, kraj, okres	Porodní hmotnost v gramech							
	-999	1000– 2499	2500– 4499	4500+	nezjiš- těno	celkem	-2499	2500+
	dívky							
Hl. m. Praha	4	12	3	-	-	19	16	3
Benešov	-	1	-	-	-	1	1	-
Beroun	-	2	1	-	-	3	2	1
Kladno	-	1	-	-	-	1	1	-
Kolín	1	-	-	-	-	1	1	-
Kutná Hora	1	-	-	-	-	1	1	-
Mělník	1	1	-	-	-	2	2	-
Mladá Boleslav	-	1	1	-	-	2	1	1
Nymburk	-	-	-	-	-	-	-	-
Praha-východ	2	2	-	-	-	4	4	-
Praha-západ	2	2	1	-	1	6	4	1
Příbram	3	1	1	-	-	5	4	1
Rakovník	-	-	-	-	-	-	-	-
Středočeský	10	11	4	-	1	26	21	4
České Budějovice	-	-	-	-	-	-	-	-
Český Krumlov	1	-	-	-	-	1	1	-
Jindřichův Hradec	-	1	-	-	-	1	1	-
Písek	-	2	-	-	-	2	2	-
Prachatice	-	-	-	-	-	-	-	-
Strakonice	1	-	-	-	-	1	1	-
Tábor	-	-	1	-	-	1	-	1
Jihočeský	2	3	1	-	-	6	5	1
Domažlice	-	-	-	-	-	-	-	-
Klatovy	-	-	-	-	-	-	-	-
Plzeň-město	-	1	-	-	-	1	1	-
Plzeň-jih	-	1	-	-	-	1	1	-
Plzeň-sever	1	-	2	-	-	3	1	2
Rokycany	-	-	-	-	-	-	-	-
Tachov	-	-	-	-	-	-	-	-
Plzeňský	1	2	2	-	-	5	3	2

6. Mrtvě narození podle porodní hmotnosti, pohlaví, kraje a okresu bydliště

Území, kraj, okres	Porodní hmotnost v gramech							
	-999	1000– 2499	2500– 4499	4500+	nezjiš- těno	celkem	-2499	2500+
	dívky							
Cheb	-	2	-	1	-	3	2	1
Karlovy Vary	-	2	-	-	-	2	2	-
Sokolov	1	1	1	-	-	3	2	1
Karlovarský	1	5	1	1	-	8	6	2
Děčín	1	3	1	-	-	5	4	1
Chomutov	-	2	-	-	-	2	2	-
Litoměřice	-	-	-	-	-	-	-	-
Louny	-	2	-	-	-	2	2	-
Most	-	-	1	1	-	2	-	2
Teplice	-	1	1	-	-	2	1	1
Ústí nad Labem	-	1	-	-	-	1	1	-
Ústecký	1	9	3	1	-	14	10	4
Česká Lípa	3	2	1	-	-	6	5	1
Jablonec nad Nisou	-	1	-	-	-	1	1	-
Liberec	-	1	2	-	-	3	1	2
Semily	-	2	1	-	-	3	2	1
Liberecký	3	6	4	-	-	13	9	4
Hradec Králové	1	-	-	-	-	1	1	-
Jičín	-	2	1	-	-	3	2	1
Náchod	-	-	-	-	-	-	-	-
Rychnov n. Kněžnou	-	-	-	-	-	-	-	-
Trutnov	-	-	1	-	-	1	-	1
Královéhradecký	1	2	2	-	-	5	3	2
Chrudim	x	3	-	-	-	3	3	-
Pardubice	1	2	-	-	-	3	3	-
Svitavy	x	1	1	-	-	2	1	1
Ústí nad Orlicí	-	3	1	-	-	4	3	1
Pardubický	1	9	2	-	-	12	10	2
Havlíčkův Brod	1	-	-	-	-	1	1	-
Jihlava	-	1	1	-	-	2	1	1
Pelhřimov	-	1	-	-	-	1	1	-
Třebíč	-	-	-	-	-	-	-	-
Žďár nad Sázavou	1	-	1	-	-	2	1	1
Vysočina	2	2	2	-	-	6	4	2

6. Mrtvě narození podle porodní hmotnosti, pohlaví, kraje a okresu bydliště

Území, kraj, okres	Porodní hmotnost v gramech							
	-999	1000– 2499	2500– 4499	4500+	nezjiš- těno	celkem	-2499	2500+
	dívky							
Blansko	1	1	-	-	-	2	2	-
Brno-město	-	-	4	-	-	4	-	4
Brno-venkov	2	-	-	-	-	2	2	-
Břeclav	-	-	1	-	-	1	-	1
Hodonín	1	-	2	-	-	3	1	2
Vyškov	-	-	-	-	-	-	-	-
Znojmo	1	1	-	-	-	2	2	-
Jihomoravský	5	2	7	-	-	14	7	7
Jeseník	-	-	-	-	-	-	-	-
Olomouc	-	2	3	-	-	5	2	3
Prostějov	-	-	1	-	-	1	-	1
Přerov	1	2	-	-	-	3	3	-
Šumperk	-	-	-	-	-	-	-	-
Olomoucký	1	4	4	-	-	9	5	4
Kroměříž	-	-	2	-	-	2	-	2
Uherské Hradiště	1	1	-	-	-	2	2	-
Vsetín	-	-	1	-	-	1	-	1
Zlín	3	1	-	-	-	4	4	-
Zlínský	4	2	3	-	-	9	6	3
Bruntál	-	1	-	-	-	1	1	-
Frýdek-Místek	1	1	2	-	-	4	2	2
Karviná	2	2	-	-	-	4	4	-
Nový Jičín	-	2	2	-	-	4	2	2
Opava	-	2	-	-	-	2	2	-
Ostrava-město	-	4	1	-	-	5	4	1
Moravskoslezský	3	12	5	-	-	20	15	5
Česká republika	39	81	43	2	1	166	120	45

6. Mrtvě narození podle porodní hmotnosti, pohlaví, kraje a okresu bydliště

Území, kraj, okres	Porodní hmotnost v gramech							
	-999	1000– 2499	2500– 4499	4500+	nezjiš- těno	celkem	-2499	2500+
	celkem							
Hl. m. Praha	12	20	9	-	-	41	32	9
Benešov	1	3	-	-	-	4	4	-
Beroun	1	2	2	-	-	5	3	2
Kladno	2	1	2	-	-	5	3	2
Kolín	5	1	-	-	-	6	6	-
Kutná Hora	1	1	-	-	-	2	2	-
Mělník	1	3	-	-	-	4	4	-
Mladá Boleslav	2	4	3	-	-	9	6	3
Nymburk	-	1	1	-	-	2	1	1
Praha-východ	4	3	-	-	-	7	7	-
Praha-západ	2	4	1	-	1	8	6	1
Příbram	3	2	1	-	-	6	5	1
Rakovník	1	-	-	-	-	1	1	-
Středočeský	23	25	10	-	1	59	48	10
České Budějovice	1	3	-	-	-	4	4	-
Český Krumlov	1	2	1	-	-	4	3	1
Jindřichův Hradec	-	1	1	-	-	2	1	1
Písek	1	3	1	-	-	5	4	1
Prachatice	1	-	2	-	-	3	1	2
Strakonice	1	1	1	-	-	3	2	1
Tábor	-	-	2	-	-	2	-	2
Jihočeský	5	10	8	-	-	23	15	8
Domažlice	-	-	-	-	-	-	-	-
Klatovy	-	-	-	-	-	-	-	-
Plzeň-město	-	2	1	-	-	3	2	1
Plzeň-jih	-	1	-	-	-	1	1	-
Plzeň-sever	2	4	2	-	-	8	6	2
Rokycany	-	-	-	1	-	1	-	1
Tachov	-	-	-	-	-	-	-	-
Plzeňský	2	7	3	1	-	13	9	4

6. Mrtvě narození podle porodní hmotnosti, pohlaví, kraje a okresu bydliště

Území, kraj, okres	Porodní hmotnost v gramech							
	-999	1000– 2499	2500– 4499	4500+	nezjiš- těno	celkem	-2499	2500+
	celkem							
Cheb	1	5	1	1	-	8	6	2
Karlovy Vary	-	2	1	-	-	3	2	1
Sokolov	1	2	1	-	-	4	3	1
Karlovarský	2	9	3	1	-	15	11	4
Děčín	2	4	2	-	-	8	6	2
Chomutov	1	3	1	-	-	5	4	1
Litoměřice	1	-	-	-	-	1	1	-
Louny	-	4	-	-	-	4	4	-
Most	2	2	1	1	-	6	4	2
Teplice	1	2	2	-	-	5	3	2
Ústí nad Labem	-	1	-	-	-	1	1	-
Ústecký	7	16	6	1	-	30	23	7
Česká Lípa	8	5	1	-	-	14	13	1
Jablonec nad Nisou	-	3	-	-	-	3	3	-
Liberec	2	3	5	-	-	10	5	5
Semily	-	2	2	-	-	4	2	2
Liberecký	10	13	8	-	-	31	23	8
Hradec Králové	2	2	-	-	-	4	4	-
Jičín	1	4	1	-	-	6	5	1
Náchod	-	2	-	-	-	2	2	-
Rychnov n. Kněžnou	-	-	-	-	-	-	-	-
Trutnov	-	1	2	-	-	3	1	2
Královéhradecký	3	9	3	-	-	15	12	3
Chrudim	3	5	1	-	-	9	8	1
Pardubice	2	3	1	-	-	6	5	1
Svitavy	-	1	1	-	-	2	1	1
Ústí nad Orlicí	1	6	1	-	-	8	7	1
Pardubický	6	15	4	-	-	25	21	4
Havlíčkův Brod	2	-	-	-	-	2	2	-
Jihlava	-	1	2	-	-	3	1	2
Pelhřimov	1	1	-	-	-	2	2	-
Třebíč	-	-	-	-	-	-	-	-
Žďár nad Sázavou	2	1	1	-	-	4	3	1
Vysočina	5	3	3	-	-	11	8	3

6. Mrtvě narození podle porodní hmotnosti, pohlaví, kraje a okresu bydliště

Území, kraj, okres	Porodní hmotnost v gramech							
	-999	1000– 2499	2500– 4499	4500+	nezjiš- těno	celkem	-2499	2500+
	celkem							
Blansko	3	1	-	-	-	4	4	-
Brno-město	3	3	7	-	-	13	6	7
Brno-venkov	2	4	2	-	-	8	6	2
Břeclav	-	-	1	-	-	1	-	1
Hodonín	1	2	2	-	-	5	3	2
Vyškov	-	-	1	-	-	1	-	1
Znojmo	3	2	-	-	-	5	5	-
Jihomoravský	12	12	13	-	-	37	24	13
Jeseník	-	1	-	-	-	1	1	-
Olomouc	2	3	3	-	-	8	5	3
Prostějov	3	2	1	-	-	6	5	1
Přerov	1	2	-	-	-	3	3	-
Šumperk	-	2	-	-	-	2	2	-
Olomoucký	6	10	4	-	-	20	16	4
Kroměříž	-	2	3	-	-	5	2	3
Uherské Hradiště	2	1	1	-	-	4	3	1
Vsetín	5	1	2	-	-	8	6	2
Zlín	6	1	-	1	-	8	7	1
Zlínský	13	5	6	1	-	25	18	7
Bruntál	1	3	-	-	-	4	4	-
Frýdek-Místek	1	3	4	-	-	8	4	4
Karviná	3	7	4	-	-	14	10	4
Nový Jičín	-	2	2	-	-	4	2	2
Opava	-	2	1	-	-	3	2	1
Ostrava-město	3	9	2	-	-	14	12	2
Moravskoslezský	8	26	13	-	-	47	34	13
Česká republika	114	180	93	4	1	392	294	97

**7. Živě a mrtvě narození s nízkou porodní hmotností (do 2 499 gramů)
podle pohlaví a kraje bydliště**

Území, kraj	Živě narození s porodní hmotností do 2499 gramů			Podíl dětí s nízkou porodní hmotností na celkovém počtu živě narozených (v %)		
	chlapci	dívky	celkem	chlapci	dívky	celkem
Hl. m. Praha	412	508	920	5,5	7,1	6,3
Středočeský	510	591	1 101	6,9	8,3	7,6
Jihočeský	274	281	555	8,3	8,9	8,6
Plzeňský	219	237	456	7,4	8,7	8,0
Karlovarský	142	127	269	9,8	9,6	9,7
Ústecký	382	449	831	8,9	11,2	10,0
Liberecký	195	210	405	8,5	9,9	9,1
Královéhradecký	206	244	450	7,4	9,0	8,2
Pardubický	206	187	393	7,4	7,1	7,3
Vysočina	206	201	407	7,4	7,9	7,6
Jihomoravský	407	416	823	6,1	6,7	6,4
Olomoucký	181	251	432	5,5	8,1	6,8
Zlínský	198	231	429	7,0	8,4	7,7
Moravskoslezský	442	530	972	7,3	9,0	8,1
Česká republika	3 980	4 463	8 443	7,1	8,3	7,7

**7. Živě a mrtvě narození s nízkou porodní hmotností (do 2 499 gramů)
podle pohlaví a kraje bydliště**

Mrtvě narození s porodní hmotností do 2499 gramů			Podíl dětí s nízkou porodní hmotností na celkovém počtu mrtvě narozených (v %)			Území, kraj
chlapci	dívky	celkem	chlapci	dívky	celkem	
16	16	32	72,7	84,2	78,0	Hl. m. Praha
27	21	48	81,8	80,8	81,4	Středočeský
10	5	15	58,8	83,3	65,2	Jihočeský
6	3	9	75,0	60,0	69,2	Plzeňský
5	6	11	71,4	75,0	73,3	Karlovarský
13	10	23	81,3	71,4	76,7	Ústecký
14	9	23	77,8	69,2	74,2	Liberecký
9	3	12	90,0	60,0	80,0	Královéhradecký
11	10	21	84,6	83,3	84,0	Pardubický
4	4	8	80,0	66,7	72,7	Vysočina
17	7	24	73,9	50,0	64,9	Jihomoravský
11	5	16	100,0	55,6	80,0	Olomoucký
12	6	18	75,0	66,7	72,0	Zlínský
19	15	34	70,4	75,0	72,3	Moravskoslezský
174	120	294	77,0	72,3	75,0	Česká republika

8. Živě a mrtvě narození podle věku matky a porodní hmotnosti

Narození	Věk matky	Porodní hmotnost v gramech					celkem
		-999	1000-2499	2500-4499	4500+	nezjištěno	
Živě	-14	-	2	4	-	-	6
	15	-	9	51	-	2	62
	16	2	26	200	1	1	230
	17	1	63	346	1	1	412
	18	6	102	658	1	4	771
	19	1	163	1 078	4	7	1 253
	15-19	10	363	2 333	7	15	2 728
	20-24	56	1 178	11 977	60	68	13 339
	25-29	109	2 351	29 676	216	292	32 644
	30-34	135	2 487	34 992	335	674	38 623
	35-39	77	1 346	17 375	206	445	19 449
	40-44	27	275	2 547	34	52	2 935
	45-49	4	23	107	-	2	136
	15-49	418	8 023	99 007	858	1 548	109 854
	celkem		418	8 025	99 011	858	1 548
Mrtvě	-14	-	-	-	-	-	-
	15	1	-	-	-	-	1
	16	-	1	-	-	-	1
	17	1	1	1	-	-	3
	18	1	3	-	-	-	4
	19	3	2	3	-	-	8
	15-19	6	7	4	-	-	17
	20-24	19	38	14	2	-	73
	25-29	32	35	32	1	-	100
	30-34	33	58	28	1	-	120
	35-39	18	35	13	-	1	67
	40-44	6	7	2	-	-	15
	45-49	-	-	-	-	-	-
	15-49	114	180	93	4	1	392
	celkem		114	180	93	4	1

8. Živě a mrtvě narození podle věku matky a porodní hmotnosti

Narození	Věk matky	Porodní hmotnost v gramech					celkem
		-999	1000-2499	2500-4499	4500+	nezjištěno	
Celkem	-14	-	2	4	-	-	6
	15	1	9	51	-	2	63
	16	2	27	200	1	1	231
	17	2	64	347	1	1	415
	18	7	105	658	1	4	775
	19	4	165	1 081	4	7	1 261
	15-19	16	370	2 337	7	15	2 745
	20-24	75	1 216	11 991	62	68	13 412
	25-29	141	2 386	29 708	217	292	32 744
	30-34	168	2 545	35 020	336	674	38 743
	35-39	95	1 381	17 388	206	446	19 516
	40-44	33	282	2 549	34	52	2 950
	45-49	4	23	107	-	2	136
	15-49	532	8 203	99 100	862	1 549	110 246
	celkem	532	8 205	99 104	862	1 549	110 252

9. Zemřelí podle věku, porodní hmotnosti, pohlaví a kraje bydliště

Území, kraj	Zemřelí											
	do 1 dne						do 7 dní					
	porodní hmotnost v gramech											
	-999	1000-2499	2500-4499	4500+	nezjištěno	celkem	-999	1000-2499	2500-4499	4500+	nezjištěno	celkem
	chlapci											
Hl. m. Praha	1	-	-	-	-	1	3	-	1	-	-	4
Středočeský	2	1	2	-	1	6	2	2	6	-	1	11
Jihočeský	1	-	-	-	-	1	2	-	-	-	1	3
Plzeňský	1	-	1	-	-	2	1	1	2	-	-	4
Karlovarský	1	-	-	-	-	1	2	3	-	-	-	5
Ústecký	2	-	-	-	-	2	4	2	1	-	-	7
Liberecký	1	-	-	-	-	1	1	1	1	-	-	3
Královéhradecký	1	-	-	-	-	1	4	1	-	-	-	5
Pardubický	-	-	-	-	-	-	1	-	-	-	-	1
Vysočina	1	-	-	-	-	1	2	-	-	-	-	2
Jihomoravský	1	2	1	-	-	4	4	5	3	-	-	12
Olomoucký	-	-	-	-	-	-	1	-	-	-	-	1
Zlínský	1	-	-	-	-	1	3	1	-	-	-	4
Moravskoslezský	-	-	-	-	2	2	2	2	-	-	3	7
Česká republika	13	3	4	-	3	23	32	18	14	-	5	69
	dívky											
Hl. m. Praha	-	1	-	-	-	1	-	2	-	-	-	2
Středočeský	-	-	-	-	1	1	1	-	-	-	2	3
Jihočeský	-	-	-	-	-	-	-	2	1	-	-	3
Plzeňský	-	-	1	-	-	1	-	-	2	-	-	2
Karlovarský	-	-	-	-	-	-	-	-	1	-	-	1
Ústecký	1	-	1	-	-	2	3	1	1	-	-	5
Liberecký	-	-	-	-	-	-	1	1	-	-	-	2
Královéhradecký	1	-	-	-	-	1	1	-	1	-	-	2
Pardubický	1	-	-	-	-	1	1	-	1	-	-	2
Vysočina	-	-	1	-	-	1	-	2	1	-	-	3
Jihomoravský	7	2	-	-	-	9	8	3	-	-	-	11
Olomoucký	-	1	-	-	-	1	1	1	1	-	-	3
Zlínský	2	1	-	-	-	3	5	1	-	-	-	6
Moravskoslezský	-	-	-	-	1	1	-	-	-	-	1	1
Česká republika	12	5	3	-	2	22	21	13	9	-	3	46

9. Zemřelí podle věku, porodní hmotnosti, pohlaví a kraje bydliště

Zemřelí												Území, kraj
do 28 dní						do 1 roku						
porodní hmotnost v gramech												
-999	1000-2499	2500-4499	4500+	nejjiš-těno	celkem	-999	1000-2499	2500-4499	4500+	nejjiš-těno	celkem	
chlapci												
4	-	1	-	-	5	4	1	4	-	-	9	Hl. m. Praha
2	2	7	-	1	12	3	3	10	-	2	18	Středočeský
4	-	1	-	1	6	5	-	2	-	1	8	Jihočeský
1	2	2	-	-	5	1	2	4	-	-	7	Plzeňský
3	3	-	-	-	6	3	3	-	-	-	6	Karlovarský
6	2	2	-	-	10	8	6	5	-	-	19	Ústecký
2	1	1	-	-	4	3	1	3	-	-	7	Liberecký
5	2	1	-	-	8	5	2	2	-	-	9	Královéhradecký
1	1	2	-	-	4	1	1	6	-	-	8	Pardubický
2	1	1	-	-	4	3	2	2	-	-	7	Vysočina
6	7	4	-	-	17	7	9	6	-	-	22	Jihomoravský
2	-	1	-	-	3	3	2	5	-	-	10	Olomoucký
6	1	-	-	-	7	6	3	2	-	-	11	Zlínský
3	3	1	-	3	10	4	3	2	-	3	12	Moravskoslezský
47	25	24	-	5	101	56	38	53	-	6	153	Česká republika
dívky												
-	3	1	-	-	4	2	3	2	-	-	7	Hl. m. Praha
3	2	-	-	2	7	4	4	2	-	2	12	Středočeský
-	3	1	-	-	4	-	5	1	-	-	6	Jihočeský
-	1	2	-	-	3	-	1	3	-	-	4	Plzeňský
-	1	1	-	-	2	-	2	3	-	-	5	Karlovarský
5	2	1	-	-	8	6	4	3	-	-	13	Ústecký
1	1	1	-	-	3	1	1	2	-	-	4	Liberecký
1	-	1	-	-	2	1	2	1	-	-	4	Královéhradecký
1	-	2	-	-	3	2	-	2	-	-	4	Pardubický
-	4	1	-	-	5	-	4	2	-	-	6	Vysočina
8	5	-	-	-	13	9	7	5	-	-	21	Jihomoravský
2	1	1	-	-	4	2	1	1	-	-	4	Olomoucký
8	1	-	-	1	10	8	1	-	-	1	10	Zlínský
1	-	1	-	1	3	1	4	4	-	1	10	Moravskoslezský
30	24	13	-	4	71	36	39	31	-	4	110	Česká republika

9. Zemřelí podle věku, porodní hmotnosti, pohlaví a kraje bydliště

Území, kraj	Zemřelí											
	do 1 dne						do 7 dní					
	porodní hmotnost v gramech											
	-999	1000-2499	2500-4499	4500+	nezjištěno	celkem	-999	1000-2499	2500-4499	4500+	nezjištěno	celkem
	celkem											
Hl. m. Praha	1	1	-	-	-	2	3	2	1	-	-	6
Středočeský	2	1	2	-	2	7	3	2	6	-	3	14
Jihočeský	1	-	-	-	-	1	2	2	1	-	1	6
Plzeňský	1	-	2	-	-	3	1	1	4	-	-	6
Karlovarský	1	-	-	-	-	1	2	3	1	-	-	6
Ústecký	3	-	1	-	-	4	7	3	2	-	-	12
Liberecký	1	-	-	-	-	1	2	2	1	-	-	5
Královéhradecký	2	-	-	-	-	2	5	1	1	-	-	7
Pardubický	1	-	-	-	-	1	2	-	1	-	-	3
Vysočina	1	-	1	-	-	2	2	2	1	-	-	5
Jihomoravský	8	4	1	-	-	13	12	8	3	-	-	23
Olomoucký	-	1	-	-	-	1	2	1	1	-	-	4
Zlínský	3	1	-	-	-	4	8	2	-	-	-	10
Moravskoslezský	-	-	-	-	3	3	2	2	-	-	4	8
Česká republika	25	8	7	-	5	45	53	31	23	-	8	115

Pozn.: Od roku 2008 povolen u porodní hmotnosti údaj "nezjištěno".

V případě že nesouhlasí součet zemřelých dětí v jednotlivých kategoriích porodní hmotnosti s celkovým počtem zemřelých, rozdíl způsobují zemřelé děti u nichž nebyl údaj porodní hmotnosti vyplněn a porodní hmotnost nebyla tedy zjištěna.

9. Zemřelí podle věku, porodní hmotnosti, pohlaví a kraje bydliště

Zemřelí												Území, kraj
do 28 dní						do 1 roku						
porodní hmotnost v gramech												
-999	1000- 2499	2500- 4499	4500+	nejjiš- těno	celkem	-999	1000- 2499	2500- 4499	4500+	nejjiš- těno	celkem	
celkem												
4	3	2	-	-	9	6	4	6	-	-	16	Hl. m. Praha
5	4	7	-	3	19	7	7	12	-	4	30	Středočeský
4	3	2	-	1	10	5	5	3	-	1	14	Jihočeský
1	3	4	-	-	8	1	3	7	-	-	11	Plzeňský
3	4	1	-	-	8	3	5	3	-	-	11	Karlovarský
11	4	3	-	-	18	14	10	8	-	-	32	Ústecký
3	2	2	-	-	7	4	2	5	-	-	11	Liberecký
6	2	2	-	-	10	6	4	3	-	-	13	Královéhradecký
2	1	4	-	-	7	3	1	8	-	-	12	Pardubický
2	5	2	-	-	9	3	6	4	-	-	13	Vysočina
14	12	4	-	-	30	16	16	11	-	-	43	Jihomoravský
4	1	2	-	-	7	5	3	6	-	-	14	Olomoucký
14	2	-	-	1	17	14	4	2	-	1	21	Zlínský
4	3	2	-	4	13	5	7	6	-	4	22	Moravskoslezský
77	49	37	-	9	172	92	77	84	-	10	263	Česká republika

**10. Úmrtnost podle věku, porodní hmotnosti, pohlaví a kraje bydliště,
na 1 000 živě narozených**

Území, kraj	Úmrtnost do 1 dne						Časná novorozenecká úmrtnost (do 7 dnů)					
	porodní hmotnost v gramech											
	-999	1000–2499	2500–4499	4500+	nezjištěno	celkem	-999	1000–2499	2500–4499	4500+	nezjištěno	celkem
	chlapci											
Hl. m. Praha	34,5	-	-	-	-	0,1	103,4	-	0,1	-	-	0,5
Středočeský	83,3	2,1	0,3	-	12,2	0,8	83,3	4,1	0,9	-	12,2	1,5
Jihočeský	52,6	-	-	-	-	0,3	105,3	-	-	-	25,0	0,9
Plzeňský	66,7	-	0,4	-	-	0,7	66,7	4,9	0,7	-	-	1,4
Karlovarský	90,9	-	-	-	-	0,7	181,8	22,9	-	-	-	3,5
Ústecký	90,9	-	-	-	-	0,5	181,8	5,6	0,3	-	-	1,6
Liberecký	166,7	-	-	-	-	0,4	166,7	5,3	0,5	-	-	1,3
Královéhradecký	111,1	-	-	-	-	0,4	444,4	5,1	-	-	-	1,8
Pardubický	-	-	-	-	-	-	100,0	-	-	-	-	0,4
Vysočina	125,0	-	-	-	-	0,4	250,0	-	-	-	-	0,7
Jihomoravský	55,6	5,1	0,2	-	-	0,6	222,2	12,9	0,5	-	-	1,8
Olomoucký	-	-	-	-	-	-	111,1	-	-	-	-	0,3
Zlínský	83,3	-	-	-	-	0,4	250,0	5,4	-	-	-	1,4
Moravskoslezský	-	-	-	-	19,2	0,3	87,0	4,8	-	-	28,8	1,2
Česká republika	60,5	0,8	0,1	-	3,8	0,4	148,8	4,8	0,3	-	6,3	1,2
	dívky											
Hl. m. Praha	-	2,0	-	-	-	0,1	-	4,1	-	-	-	0,3
Středočeský	-	-	-	-	13,0	0,1	38,5	-	-	-	26,0	0,4
Jihočeský	-	-	-	-	-	-	-	7,5	0,4	-	-	1,0
Plzeňský	-	-	0,4	-	-	0,4	-	-	0,8	-	-	0,7
Karlovarský	-	-	-	-	-	-	-	-	0,9	-	-	0,8
Ústecký	43,5	-	0,3	-	-	0,5	130,4	2,3	0,3	-	-	1,3
Liberecký	-	-	-	-	-	-	111,1	5,0	-	-	-	0,9
Královéhradecký	111,1	-	-	-	-	0,4	111,1	-	0,4	-	-	0,7
Pardubický	111,1	-	-	-	-	0,4	111,1	-	0,4	-	-	0,8
Vysočina	-	-	0,4	-	-	0,4	-	10,4	0,4	-	-	1,2
Jihomoravský	291,7	5,1	-	-	-	1,5	333,3	7,7	-	-	-	1,8
Olomoucký	-	4,2	-	-	-	0,3	71,4	4,2	0,4	-	-	1,0
Zlínský	133,3	4,6	-	-	-	1,1	333,3	4,6	-	-	-	2,2
Moravskoslezský	-	-	-	-	9,6	0,2	-	-	-	-	9,6	0,2
Česká republika	59,1	1,2	0,1	-	2,7	0,4	103,4	3,1	0,2	-	4,0	0,9

**10. Úmrtnost podle věku, porodní hmotnosti, pohlaví a kraje bydliště,
na 1 000 živě narozených**

Novorozenecká úmrtnost (do 28 dnů)						Kojenecká úmrtnost (do 1 roku)						Území, kraj
porodní hmotnost v gramech												
-999	1000-2499	2500-4499	4500+	nezjištěno	celkem	-999	1000-2499	2500-4499	4500+	nezjištěno	celkem	
chlapci												
137,9	-	0,1	-	-	0,7	137,9	2,6	0,6	-	-	1,2	Hl. m. Praha
83,3	4,1	1,0	-	12,2	1,6	125,0	6,2	1,5	-	24,4	2,4	Středočeský
210,5	-	0,3	-	25,0	1,8	263,2	-	0,7	-	25,0	2,4	Jihočeský
66,7	9,8	0,7	-	-	1,7	66,7	9,8	1,5	-	-	2,4	Plzeňský
272,7	22,9	-	-	-	4,2	272,7	22,9	-	-	-	4,2	Karlovarský
272,7	5,6	0,5	-	-	2,3	363,6	16,7	1,3	-	-	4,4	Ústecký
333,3	5,3	0,5	-	-	1,7	500,0	5,3	1,5	-	-	3,0	Liberecký
555,6	10,2	0,4	-	-	2,9	555,6	10,2	0,8	-	-	3,2	Královéhradecký
100,0	5,1	0,8	-	-	1,4	100,0	5,1	2,4	-	-	2,9	Pardubický
250,0	5,1	0,4	-	-	1,4	375,0	10,1	0,8	-	-	2,5	Vysočina
333,3	18,0	0,7	-	-	2,6	388,9	23,1	1,0	-	-	3,3	Jihomoravský
222,2	-	0,3	-	-	0,9	333,3	11,6	1,6	-	-	3,0	Olomoucký
500,0	5,4	-	-	-	2,5	500,0	16,1	0,8	-	-	3,9	Zlínský
130,4	7,2	0,2	-	28,8	1,6	173,9	7,2	0,4	-	28,8	2,0	Moravskoslezský
218,6	6,6	0,5	-	6,3	1,8	260,5	10,1	1,0	-	7,5	2,7	Česká republika
dívky												
-	6,1	0,2	-	-	0,6	105,3	6,1	0,3	-	-	1,0	Hl. m. Praha
115,4	3,5	-	-	26,0	1,0	153,8	7,1	0,3	-	26,0	1,7	Středočeský
-	11,2	0,4	-	-	1,3	-	18,7	0,4	-	-	1,9	Jihočeský
-	4,4	0,8	-	-	1,1	-	4,4	1,2	-	-	1,5	Plzeňský
-	8,3	0,9	-	-	1,5	-	16,5	2,6	-	-	3,8	Karlovarský
217,4	4,7	0,3	-	-	2,0	260,9	9,4	0,9	-	-	3,3	Ústecký
111,1	5,0	0,5	-	-	1,4	111,1	5,0	1,1	-	-	1,9	Liberecký
111,1	-	0,4	-	-	0,7	111,1	8,5	0,4	-	-	1,5	Královéhradecký
111,1	-	0,8	-	-	1,1	222,2	-	0,8	-	-	1,5	Pardubický
-	20,8	0,4	-	-	2,0	-	20,8	0,9	-	-	2,4	Vysočina
333,3	12,8	-	-	-	2,1	375,0	17,9	0,9	-	-	3,4	Jihomoravský
142,9	4,2	0,4	-	-	1,3	142,9	4,2	0,4	-	-	1,3	Olomoucký
533,3	4,6	-	-	22,2	3,6	533,3	4,6	-	-	22,2	3,6	Zlínský
55,6	-	0,2	-	9,6	0,5	55,6	7,8	0,8	-	9,6	1,7	Moravskoslezský
147,8	5,6	0,3	-	5,3	1,3	177,3	9,2	0,6	-	5,3	2,1	Česká republika

**10. Úmrtnost podle věku, porodní hmotnosti, pohlaví a kraje bydliště,
na 1 000 živě narozených**

Území, kraj	Úmrtnost do 1 dne						Časná novorozenecká úmrtnost (do 7 dnů)					
	porodní hmotnost v gramech											
	-999	1000– 2499	2500– 4499	4500+	nezjiš- těno	celkem	-999	1000– 2499	2500– 4499	4500+	nezjiš- těno	celkem
	celkem											
Hl. m. Praha	20,8	1,1	-	-	-	0,1	62,5	2,3	0,1	-	-	0,4
Středočeský	40,0	1,0	0,2	-	12,6	0,5	60,0	1,9	0,5	-	18,9	1,0
Jihočeský	30,3	-	-	-	-	0,2	60,6	3,8	0,2	-	11,8	0,9
Plzeňský	43,5	-	0,4	-	-	0,5	43,5	2,3	0,8	-	-	1,1
Karlovarský	58,8	-	-	-	-	0,4	117,6	11,9	0,4	-	-	2,2
Ústecký	66,7	-	0,1	-	-	0,5	155,6	3,8	0,3	-	-	1,4
Liberecký	66,7	-	-	-	-	0,2	133,3	5,1	0,3	-	-	1,1
Královéhradecký	111,1	-	-	-	-	0,4	277,8	2,3	0,2	-	-	1,3
Pardubický	52,6	-	-	-	-	0,2	105,3	-	0,2	-	-	0,6
Vysočina	58,8	-	0,2	-	-	0,4	117,6	5,1	0,2	-	-	0,9
Jihomoravský	190,5	5,1	0,1	-	-	1,0	285,7	10,2	0,3	-	-	1,8
Olomoucký	-	2,4	-	-	-	0,2	87,0	2,4	0,2	-	-	0,6
Zlínský	111,1	2,5	-	-	-	0,7	296,3	5,0	-	-	-	1,8
Moravskoslezský	-	-	-	-	14,4	0,3	48,8	2,1	-	-	19,2	0,7
Česká republika	59,8	1,0	0,1	-	3,2	0,4	126,8	3,9	0,2	-	5,2	1,0

**10. Úmrtnost podle věku, porodní hmotnosti, pohlaví a kraje bydliště,
na 1 000 živě narozených**

Novorozenecká úmrtnost (do 28 dnů)						Kojenecká úmrtnost (do 1 roku)						Území, kraj
porodní hmotnost v gramech												
-999	1000– 2499	2500– 4499	4500+	nezjiš- těno	celkem	-999	1000– 2499	2500– 4499	4500+	nezjiš- těno	celkem	
celkem												
83,3	3,4	0,2	-	-	0,6	125,0	4,6	0,5	-	-	1,1	Hl. m. Praha
100,0	3,8	0,5	-	18,9	1,3	140,0	6,7	0,9	-	25,2	2,1	Středočeský
121,2	5,7	0,3	-	11,8	1,6	151,5	9,6	0,5	-	11,8	2,2	Jihočeský
43,5	6,9	0,8	-	-	1,4	43,5	6,9	1,4	-	-	1,9	Plzeňský
176,5	15,9	0,4	-	-	2,9	176,5	19,8	1,2	-	-	4,0	Karlovarský
244,4	5,1	0,4	-	-	2,2	311,1	12,7	1,1	-	-	3,9	Ústecký
200,0	5,1	0,5	-	-	1,6	266,7	5,1	1,3	-	-	2,5	Liberecký
333,3	4,6	0,4	-	-	1,8	333,3	9,3	0,6	-	-	2,4	Královéhradecký
105,3	2,7	0,8	-	-	1,3	157,9	2,7	1,6	-	-	2,2	Pardubický
117,6	12,8	0,4	-	-	1,7	176,5	15,4	0,8	-	-	2,4	Vysočina
333,3	15,4	0,3	-	-	2,3	381,0	20,5	0,9	-	-	3,4	Jihomoravský
173,9	2,4	0,3	-	-	1,1	217,4	7,3	1,0	-	-	2,2	Olomoucký
518,5	5,0	-	-	11,9	3,0	518,5	10,0	0,4	-	11,9	3,8	Zlínský
97,6	3,2	0,2	-	19,2	1,1	122,0	7,5	0,6	-	19,2	1,8	Moravskoslezský
184,2	6,1	0,4	-	5,8	1,6	220,1	9,6	0,8	-	6,5	2,4	Česká republika

11. Standardní úmrtnost dětí v kojeneckém věku podle pohlaví a kraje bydliště

Území, kraj	Úmrtnost do 1 dne	Poporodní úmrtnost	Časná novoroz. úmrtnost	Perinatální úmrtnost	Novoroze- necká úmrtnost	Kojenecká úmrtnost	Fetoinfantilní úmrtnost
chlapci							
Hl. m. Praha	-	-	0,1	2,1	0,1	0,7	2,6
Středočeský	0,4	0,8	1,1	3,8	1,2	1,8	4,5
Jihočeský	-	-	-	4,3	0,3	0,6	4,9
Plzeňský	0,3	1,0	1,0	3,4	1,4	2,1	4,5
Karlovarský	-	1,4	2,1	6,4	2,1	2,1	6,4
Ústecký	-	0,5	0,7	3,1	0,9	2,6	5,0
Liberecký	-	0,4	0,9	5,7	0,9	1,8	6,6
Královéhradecký	-	-	0,4	3,3	1,1	1,5	4,3
Pardubický	-	-	-	2,9	1,1	2,6	5,5
Vysočina	-	-	-	0,7	0,7	1,5	2,2
Jihomoravský	0,5	0,9	1,2	3,7	1,7	2,3	4,7
Olomoucký	-	-	-	1,8	0,3	2,2	4,0
Zlínský	-	0,4	0,4	2,9	0,4	1,8	4,3
Moravskoslezský	-	0,2	0,3	4,0	0,7	0,8	4,5
Česká republika	0,1	0,4	0,6	3,3	0,9	1,6	4,4
dívky							
Hl. m. Praha	0,1	0,3	0,3	2,4	0,6	0,7	2,9
Středočeský	-	-	-	2,1	0,3	0,9	3,0
Jihočeský	-	0,6	1,0	2,3	1,3	1,9	3,2
Plzeňský	0,4	0,4	0,7	2,2	1,1	1,5	3,0
Karlovarský	-	-	0,8	6,1	1,5	3,9	9,2
Ústecký	0,3	0,3	0,5	3,8	0,8	1,8	5,1
Liberecký	-	-	0,5	5,2	1,0	1,4	6,2
Královéhradecký	-	-	0,4	1,9	0,4	1,1	2,6
Pardubický	-	-	0,4	4,6	0,8	0,8	5,0
Vysočina	0,4	0,8	1,2	2,8	2,0	2,4	4,0
Jihomoravský	0,3	0,5	0,5	2,0	0,8	2,0	3,5
Olomoucký	0,3	0,7	0,7	3,3	0,7	0,7	3,3
Zlínský	0,4	0,4	0,4	2,2	0,4	0,4	2,2
Moravskoslezský	-	-	-	2,9	0,2	1,4	4,3
Česká republika	0,2	0,3	0,4	2,8	0,7	1,3	3,7

11. Standardní úmrtnost dětí v kojeneckém věku podle pohlaví a kraje bydliště

Území, kraj	Úmrtnost do 1 dne	Poporodní úmrtnost	Časná novoroz. úmrtnost	Perinatální úmrtnost	Novoroze- necká úmrtnost	Kojenecká úmrtnost	Fetoinfantilní úmrtnost
	celkem						
Hl. m. Praha	0,1	0,1	0,2	2,2	0,4	0,7	2,7
Středočeský	0,2	0,4	0,6	3,0	0,8	1,3	3,8
Jihočeský	-	0,3	0,5	3,3	0,8	1,3	4,1
Plzeňský	0,4	0,7	0,9	2,9	1,3	1,8	3,7
Karlovarský	-	0,7	1,5	6,3	1,9	3,0	7,7
Ústecký	0,1	0,4	0,6	3,4	0,9	2,2	5,0
Liberecký	-	0,2	0,7	5,5	0,9	1,6	6,4
Královéhradecký	-	-	0,4	2,6	0,7	1,3	3,5
Pardubický	-	-	0,2	3,7	0,9	1,7	5,2
Vysočina	0,2	0,4	0,6	1,7	1,3	1,9	3,0
Jihomoravský	0,4	0,7	0,9	2,9	1,3	2,1	4,1
Olomoucký	0,2	0,3	0,3	2,5	0,5	1,4	3,6
Zlínský	0,2	0,4	0,4	2,5	0,4	1,1	3,3
Moravskoslezský	-	0,1	0,2	3,5	0,4	1,1	4,4
Česká republika	0,1	0,3	0,5	3,1	0,8	1,5	4,0

12. Zemřelé děti do 1 roku podle příčiny smrti, pohlaví a kraje bydliště

Území, kraj	Příčina smrti - podle kapitol 10. revize MKN									
	I.	II.	III.	IV.	V.	VI.	VII.	VIII.	IX.	X.
	chlapci									
Hl. m. Praha	-	-	-	-	-	-	-	-	1	-
Středočeský	-	1	-	-	-	-	-	-	1	-
Jihočeský	-	-	-	1	-	-	-	-	-	-
Plzeňský	-	-	1	-	-	-	-	-	1	-
Karlovarský	-	-	-	-	-	-	-	-	-	-
Ústecký	-	-	-	-	-	-	-	-	1	-
Liberecký	-	-	-	-	-	-	-	-	-	1
Královéhradecký	-	-	-	-	-	-	-	-	-	-
Pardubický	-	-	-	1	-	1	-	-	-	-
Vysočina	-	-	-	1	-	-	-	-	-	-
Jihomoravský	-	-	-	-	-	1	-	-	1	1
Olomoucký	-	-	-	1	-	1	-	-	-	-
Zlínský	-	-	-	-	-	-	-	-	-	-
Moravskoslezský	-	-	-	-	-	-	-	-	1	-
Česká republika	-	1	1	4	-	3	-	-	6	2
	dívkyně									
Hl. m. Praha	-	-	-	-	-	1	-	-	-	-
Středočeský	-	-	-	-	-	1	-	-	-	-
Jihočeský	-	-	-	-	-	-	-	-	1	1
Plzeňský	-	-	-	-	-	-	-	-	-	-
Karlovarský	-	-	-	-	-	1	-	-	-	-
Ústecký	-	-	-	-	-	-	-	-	-	-
Liberecký	-	-	-	-	-	-	-	-	-	-
Královéhradecký	-	-	-	-	-	-	-	-	-	-
Pardubický	-	-	-	-	-	-	-	-	-	-
Vysočina	-	-	-	-	-	1	-	-	-	-
Jihomoravský	-	-	-	-	-	1	-	-	-	-
Olomoucký	-	-	-	-	-	-	-	-	-	-
Zlínský	-	-	-	-	-	-	-	-	-	-
Moravskoslezský	-	-	-	-	-	-	-	-	2	1
Česká republika	-	-	-	-	-	5	-	-	3	2

12. Zemřelé děti do 1 roku podle příčiny smrti, pohlaví a kraje bydliště

Příčina smrti - podle kapitol 10. revize MKN										Území, kraj
XI.	XII.	XIII.	XIV.	XV.	XVI.	XVII.	XVIII.	XX. (=XIX.)	celkem	
chlapci										
-	-	-	-	x	4	2	2	-	9	Hl. m. Praha
-	-	-	-	x	7	6	2	1	18	Středočeský
-	-	-	-	x	6	-	1	-	8	Jihočeský
-	-	-	-	x	5	-	-	-	7	Plzeňský
-	-	-	-	x	6	-	-	-	6	Karlovarský
-	-	-	-	x	10	2	4	2	19	Ústecký
-	-	-	-	x	4	1	1	-	7	Liberecký
-	-	-	-	x	4	3	2	-	9	Královéhradecký
-	-	-	-	x	4	-	2	-	8	Pardubický
-	-	-	-	x	2	3	1	-	7	Vysočina
-	-	-	-	x	13	2	4	-	22	Jihomoravský
-	-	-	-	x	2	5	-	1	10	Olomoucký
-	-	-	-	x	8	3	-	-	11	Zlínský
-	-	-	-	x	7	1	2	1	12	Moravskoslezský
-	-	-	-	x	82	28	21	5	153	Česká republika
dívký										
-	-	-	-	x	3	3	-	-	7	Hl. m. Praha
-	-	-	-	x	8	1	2	-	12	Středočeský
-	-	-	-	x	2	2	-	-	6	Jihočeský
-	-	-	-	x	1	1	2	-	4	Plzeňský
-	-	-	-	x	1	1	1	1	5	Karlovarský
1	-	-	-	x	7	3	1	1	13	Ústecký
-	-	-	-	x	2	1	-	1	4	Liberecký
-	-	-	-	x	1	2	1	-	4	Královéhradecký
-	-	-	-	x	3	1	-	-	4	Pardubický
-	-	-	-	x	4	1	-	-	6	Vysočina
1	-	-	-	x	12	4	3	-	21	Jihomoravský
-	-	-	-	x	4	-	-	-	4	Olomoucký
-	-	-	-	x	9	1	-	-	10	Zlínský
-	-	-	-	x	2	3	1	1	10	Moravskoslezský
2	-	-	-	x	59	24	11	4	110	Česká republika

12. Zemřelé děti do 1 roku podle příčiny smrti, pohlaví a kraje bydliště

Území, kraj	Příčina smrti - podle kapitol 10. revize MKN									
	I.	II.	III.	IV.	V.	VI.	VII.	VIII.	IX.	X.
	celkem									
Hl. m. Praha	-	-	-	-	-	1	-	-	1	-
Středočeský	-	1	-	-	-	1	-	-	1	-
Jihočeský	-	-	-	1	-	-	-	-	1	1
Plzeňský	-	-	1	-	-	-	-	-	1	-
Karlovarský	-	-	-	-	-	1	-	-	-	-
Ústecký	-	-	-	-	-	-	-	-	1	-
Liberecký	-	-	-	-	-	-	-	-	-	1
Královéhradecký	-	-	-	-	-	-	-	-	-	-
Pardubický	-	-	-	1	-	1	-	-	-	-
Vysočina	-	-	-	1	-	1	-	-	-	-
Jihomoravský	-	-	-	-	-	2	-	-	1	1
Olomoucký	-	-	-	1	-	1	-	-	-	-
Zlínský	-	-	-	-	-	-	-	-	-	-
Moravskoslezský	-	-	-	-	-	-	-	-	3	1
Česká republika	-	1	1	4	-	8	-	-	9	4

12. Zemřelé děti do 1 roku podle příčiny smrti, pohlaví a kraje bydliště

Příčina smrti - podle kapitol 10. revize MKN										Území, kraj
XI.	XII.	XIII.	XIV.	XV.	XVI.	XVII.	XVIII.	XX. (=XIX.)	celkem	
celkem										
-	-	-	-	x	7	5	2	-	16	Hl. m. Praha
-	-	-	-	x	15	7	4	1	30	Středočeský
-	-	-	-	x	8	2	1	-	14	Jihočeský
-	-	-	-	x	6	1	2	-	11	Plzeňský
-	-	-	-	x	7	1	1	1	11	Karlovarský
1	-	-	-	x	17	5	5	3	32	Ústecký
-	-	-	-	x	6	2	1	1	11	Liberecký
-	-	-	-	x	5	5	3	-	13	Královéhradecký
-	-	-	-	x	7	1	2	-	12	Pardubický
-	-	-	-	x	6	4	1	-	13	Vysočina
1	-	-	-	x	25	6	7	-	43	Jihomoravský
-	-	-	-	x	6	5	-	1	14	Olomoucký
-	-	-	-	x	17	4	-	-	21	Zlínský
-	-	-	-	x	9	4	3	2	22	Moravskoslezský
2	-	-	-	x	141	52	32	9	263	Česká republika

**13. Kojenecká úmrtnost podle příčiny smrti, pohlaví a kraje bydliště,
na 100 000 živě narozených**

Území, kraj	Příčina smrti - podle kapitol 10. revize MKN									
	I.	II.	III.	IV.	V.	VI.	VII.	VIII.	IX.	X.
	chlapci									
Hl. m. Praha	-	-	-	-	-	-	-	-	13,4	-
Středočeský	-	13,4	-	-	-	-	-	-	13,4	-
Jihočeský	-	-	-	30,4	-	-	-	-	-	-
Plzeňský	-	-	33,9	-	-	-	-	-	33,9	-
Karlovarský	-	-	-	-	-	-	-	-	-	-
Ústecký	-	-	-	-	-	-	-	-	23,3	-
Liberecký	-	-	-	-	-	-	-	-	-	43,4
Královéhradecký	-	-	-	-	-	-	-	-	-	-
Pardubický	-	-	-	36,1	-	36,1	-	-	-	-
Vysočina	-	-	-	35,9	-	-	-	-	-	-
Jihomoravský	-	-	-	-	-	15,1	-	-	15,1	15,1
Olomoucký	-	-	-	30,3	-	30,3	-	-	-	-
Zlínský	-	-	-	-	-	-	-	-	-	-
Moravskoslezský	-	-	-	-	-	-	-	-	16,4	-
Česká republika	-	1,8	1,8	7,1	-	5,3	-	-	10,6	3,5
	dívky									
Hl. m. Praha	-	-	-	-	-	14,0	-	-	-	-
Středočeský	-	-	-	-	-	14,0	-	-	-	-
Jihočeský	-	-	-	-	-	-	-	-	31,8	31,8
Plzeňský	-	-	-	-	-	-	-	-	-	-
Karlovarský	-	-	-	-	-	75,6	-	-	-	-
Ústecký	-	-	-	-	-	-	-	-	-	-
Liberecký	-	-	-	-	-	-	-	-	-	-
Královéhradecký	-	-	-	-	-	-	-	-	-	-
Pardubický	-	-	-	-	-	-	-	-	-	-
Vysočina	-	-	-	-	-	39,2	-	-	-	-
Jihomoravský	-	-	-	-	-	16,2	-	-	-	-
Olomoucký	-	-	-	-	-	-	-	-	-	-
Zlínský	-	-	-	-	-	-	-	-	-	-
Moravskoslezský	-	-	-	-	-	-	-	-	33,8	16,9
Česká republika	-	-	-	-	-	9,4	-	-	5,6	3,7

**13. Kojenecká úmrtnost podle příčiny smrti, pohlaví a kraje bydliště,
na 100 000 živě narozených**

Příčina smrti - podle kapitol 10. revize MKN										Území, kraj
XI.	XII.	XIII.	XIV.	XV.	XVI.	XVII.	XVIII.	XX. (=XIX.)	celkem	
chlapci										
-	-	-	-	x	53,4	26,7	26,7	-	120,2	Hl. m. Praha
-	-	-	-	x	94,1	80,7	26,9	13,4	242,1	Středočeský
-	-	-	-	x	182,4	-	30,4	-	243,2	Jihočeský
-	-	-	-	x	169,6	-	-	-	237,4	Plzeňský
-	-	-	-	x	416,1	-	-	-	416,1	Karlovarský
-	-	-	-	x	232,9	46,6	93,2	46,6	442,5	Ústecký
-	-	-	-	x	173,6	43,4	43,4	-	303,8	Liberecký
-	-	-	-	x	143,2	107,4	71,6	-	322,1	Královéhradecký
-	-	-	-	x	144,2	-	72,1	-	288,5	Pardubický
-	-	-	-	x	71,8	107,7	35,9	-	251,3	Vysočina
-	-	-	-	x	195,9	30,1	60,3	-	331,5	Jihomoravský
-	-	-	-	x	60,6	151,4	-	30,3	302,8	Olomoucký
-	-	-	-	x	281,9	105,7	-	-	387,6	Zlínský
-	-	-	-	x	115,1	16,4	32,9	16,4	197,3	Moravskoslezský
-	-	-	-	x	145,4	49,6	37,2	8,9	271,2	Česká republika
dívky										
-	-	-	-	x	42,0	42,0	-	-	98,1	Hl. m. Praha
-	-	-	-	x	112,1	14,0	28,0	-	168,1	Středočeský
-	-	-	-	x	63,6	63,6	-	-	190,7	Jihočeský
-	-	-	-	x	36,7	36,7	73,4	-	146,7	Plzeňský
-	-	-	-	x	75,6	75,6	75,6	75,6	378,2	Karlovarský
25,0	-	-	-	x	175,1	75,0	25,0	25,0	325,2	Ústecký
-	-	-	-	x	93,9	46,9	-	46,9	187,7	Liberecký
-	-	-	-	x	36,7	73,4	36,7	-	146,8	Královéhradecký
-	-	-	-	x	113,8	37,9	-	-	151,7	Pardubický
-	-	-	-	x	156,9	39,2	-	-	235,4	Vysočina
16,2	-	-	-	x	194,6	64,9	48,7	-	340,6	Jihomoravský
-	-	-	-	x	129,2	-	-	-	129,2	Olomoucký
-	-	-	-	x	326,0	36,2	-	-	362,2	Zlínský
-	-	-	-	x	33,8	50,7	16,9	16,9	169,0	Moravskoslezský
3,7	-	-	-	x	110,4	44,9	20,6	7,5	205,8	Česká republika

**13. Kojenecká úmrtnost podle příčiny smrti, pohlaví a kraje bydliště,
na 100 000 živě narozených**

Území, kraj	Příčina smrti - podle kapitol 10. revize MKN									
	I.	II.	III.	IV.	V.	VI.	VII.	VIII.	IX.	X.
	celkem									
Hl. m. Praha	-	-	-	-	-	6,8	-	-	6,8	-
Středočeský	-	6,9	-	-	-	6,9	-	-	6,9	-
Jihočeský	-	-	-	15,5	-	-	-	-	15,5	15,5
Plzeňský	-	-	17,6	-	-	-	-	-	17,6	-
Karlovarský	-	-	-	-	-	36,2	-	-	-	-
Ústecký	-	-	-	-	-	-	-	-	12,1	-
Liberecký	-	-	-	-	-	-	-	-	-	22,5
Královéhradecký	-	-	-	-	-	-	-	-	-	-
Pardubický	-	-	-	18,5	-	18,5	-	-	-	-
Vysočina	-	-	-	18,7	-	18,7	-	-	-	-
Jihomoravský	-	-	-	-	-	15,6	-	-	7,8	7,8
Olomoucký	-	-	-	15,6	-	15,6	-	-	-	-
Zlínský	-	-	-	-	-	-	-	-	-	-
Moravskoslezský	-	-	-	-	-	-	-	-	25,0	8,3
Česká republika	-	0,9	0,9	3,6	-	7,3	-	-	8,2	3,6

**13. Kojenecká úmrtnost podle příčiny smrti, pohlaví a kraje bydliště,
na 100 000 živě narozených**

Příčina smrti - podle kapitol 10. revize MKN										Území, kraj
XI.	XII.	XIII.	XIV.	XV.	XVI.	XVII.	XVIII.	XX. (=XIX.)	celkem	
celkem										
-	-	-	-	x	47,9	34,2	13,7	-	109,4	Hl. m. Praha
-	-	-	-	x	102,9	48,0	27,4	6,9	205,9	Středočeský
-	-	-	-	x	124,3	31,1	15,5	-	217,5	Jihočeský
-	-	-	-	x	105,7	17,6	35,2	-	193,9	Plzeňský
-	-	-	-	x	253,3	36,2	36,2	36,2	398,0	Karlovarský
12,1	-	-	-	x	205,0	60,3	60,3	36,2	385,9	Ústecký
-	-	-	-	x	135,3	45,1	22,5	22,5	248,0	Liberecký
-	-	-	-	x	90,6	90,6	54,4	-	235,6	Královéhradecký
-	-	-	-	x	129,4	18,5	37,0	-	221,8	Pardubický
-	-	-	-	x	112,5	75,0	18,7	-	243,7	Vysočina
7,8	-	-	-	x	195,3	46,9	54,7	-	335,9	Jihomoravský
-	-	-	-	x	93,8	78,1	-	15,6	218,8	Olomoucký
-	-	-	-	x	303,6	71,4	-	-	375,1	Zlínský
-	-	-	-	x	75,0	33,3	25,0	16,7	183,3	Moravskoslezský
1,8	-	-	-	x	128,3	47,3	29,1	8,2	239,4	Česká republika

14. Zemřelí a úmrtnost do 1 roku podle vybraných příčin smrti a pohlaví

Kód diagnózy (MKN-10)	Název kapitoly, diagnózy
A00–B99	I. Některé infekční a parazitární nemoci
J00–J99	X. Nemoci dýchací soustavy
J12–J18	záněť plic
K00–K93	XI. Nemoci trávicí soustavy
P00–P96	XVI. Některé stavy vzniklé v perinatálním období
P01	postižení plodu a novorozence mateřskými komplikacemi těhotenství
P02	postižení plodu a novorozence komplikacemi lůžka, pupečníku a blan
P05	pomalý růst a podvýživa plodu
P07	poruchy v souvislosti se zkrácen. trváním těhotenství a nízkou por. hmotností, NJ
P03, P10–P15	postižení jinými komplikacemi porodní činnosti a porodu a poranění za porodu
P20–P28	respirační poruchy specifické pro perinatální období
P50–P61	krvácivé stavy a hematologické poruchy plodu a novorozence
Q00–Q99	XVII. Vrozené vady, deformace a chromozomální abnormality
Q00	anencephalie a podobné vrozené vady
Q05	spina bifida
Q01–Q04, Q06–Q07	jiné vrozené vady nervové soustavy
Q20–Q28	vrozené vady oběhové soustavy
Q30–Q34	vrozené vady dýchací soustavy
Q38–Q45	jiné vrozené vady trávicí soustavy
Q60–Q64	vrozené vady močové soustavy
V01–Y98 (S00–T98)	XX. Vnější příčiny nemocnosti a úmrtnosti (= XIX. Poranění a otravy)
W79	z toho: vdechnutí nebo polknutí potravy jako příčina ucpání dýchacích cest
	Celkem vybrané příčiny smrti
	Ostatní příčiny smrti
A00–Y98	Úhrnem

14. Zemřelí a úmrtnost do 1 roku podle vybraných příčin smrti a pohlaví

Zemřelí do 1 roku			Úmrtnost do 1 roku ¹⁾			Kód diagnózy (MKN-10)
chlapci	dívky	celkem	chlapci	dívky	celkem	
-	-	-	-	-	-	A00–B99
2	2	4	0,04	0,04	0,04	J00–J99
1	2	3	0,02	0,04	0,03	J12–J18
-	2	2	-	0,04	0,02	K00–K93
82	59	141	1,45	1,10	1,28	P00–P96
-	-	-	-	-	-	P01
3	2	5	0,05	0,04	0,05	P02
-	-	-	-	-	-	P05
14	11	25	0,25	0,21	0,23	P07
-	2	2	-	0,04	0,02	P03, P10–P15
20	22	42	0,35	0,41	0,38	P20–P28
14	12	26	0,25	0,22	0,24	P50–P61
28	24	52	0,50	0,45	0,47	Q00–Q99
1	-	1	0,02	-	0,01	Q00
-	-	-	-	-	-	Q05
3	1	4	0,05	0,02	0,04	Q01–Q04, Q06–Q07
9	13	22	0,16	0,24	0,20	Q20–Q28
3	1	4	0,05	0,02	0,04	Q30–Q34
4	1	5	0,07	0,02	0,05	Q38–Q45
-	4	4	-	0,07	0,04	Q60–Q64
5	4	9	0,09	0,07	0,08	V01–Y98 (S00–T98)
-	-	-	-	-	-	W79
117	91	208	2,07	1,70	1,89	
36	19	55	0,64	0,36	0,50	
153	110	263	2,71	2,06	2,39	A00–Y98

¹⁾ Zemřelí do 1 roku na 1 000 živě narozených

15. Perinatální, novorozenecká a kojenecká úmrtnost podle pohlaví, kraje a okresu bydliště

Území, kraj, okres	Perinatální úmrtnost				Novorozenecká úmrtnost				Kojenecká úmrtnost			
	celkem		standardní		celkem		standardní		celkem		standardní	
	2013	pětilelý průměr	2013	pětilelý průměr	2013	pětilelý průměr	2013	pětilelý průměr	2013	pětilelý průměr	2013	pětilelý průměr
	chlapci											
Hl. m. Praha	3,5	3,8	2,1	2,9	0,7	1,2	0,1	0,6	1,2	2,0	0,7	1,3
Benešov	8,1	4,3	6,2	3,1	2,0	1,6	2,1	1,2	2,0	2,3	2,1	2,0
Beroun	7,8	5,3	6,0	3,7	5,9	3,3	6,0	2,1	5,9	3,7	6,0	2,1
Kladno	4,4	4,2	2,2	2,7	-	1,3	-	0,4	-	1,5	-	0,7
Kolín	11,3	4,3	1,9	2,2	1,9	1,8	-	0,4	1,9	2,9	-	1,5
Kutná Hora	5,4	1,6	2,7	1,1	2,7	1,6	-	0,5	10,8	5,3	8,2	3,7
Mělník	6,6	4,9	5,1	3,5	3,3	2,4	1,7	1,1	3,3	3,5	1,7	1,8
Mladá Boleslav	10,1	4,9	7,4	4,4	-	0,9	-	0,6	1,5	1,2	1,5	0,9
Nymburk	5,4	5,3	5,5	4,3	1,8	1,8	1,8	1,4	1,8	1,8	1,8	1,4
Praha-východ	2,8	3,0	1,0	2,6	-	0,2	-	0,2	0,9	0,9	-	0,6
Praha-západ	4,9	3,8	5,0	3,6	2,5	1,4	2,5	1,4	3,7	2,1	2,5	1,9
Příbram	3,2	3,7	3,2	2,7	1,6	1,0	1,6	0,7	1,6	1,7	1,6	1,4
Rakovník	3,5	2,1	-	1,4	-	-	-	-	-	0,7	-	0,7
Středočeský	5,9	4,0	3,8	3,0	1,6	1,4	1,2	0,8	2,4	2,1	1,8	1,4
České Budějovice	4,8	4,7	2,9	3,8	1,0	1,7	-	0,8	1,0	2,3	-	1,2
Český Krumlov	8,2	5,2	8,2	5,3	-	-	-	-	-	2,3	-	1,8
Jindřichův Hradec	2,2	4,4	2,3	4,0	2,2	2,2	-	1,3	2,2	3,1	-	1,3
Písek	8,3	6,9	5,7	5,2	-	3,5	-	2,3	-	4,6	-	2,9
Prachatice	11,7	7,9	8,0	7,3	7,9	2,9	4,0	0,7	11,9	4,4	8,1	2,2
Strakonice	8,5	5,4	5,7	4,4	2,9	2,2	-	1,1	2,9	2,2	-	1,1
Tábor	4,2	2,3	2,2	1,9	2,1	1,1	-	0,8	4,2	2,6	-	1,9
Jihočeský	6,0	4,9	4,3	4,2	1,8	1,8	0,3	1,0	2,4	2,8	0,6	1,6
Domažlice	-	2,6	-	2,7	-	1,3	-	1,3	-	1,3	-	1,3
Klatovy	-	3,9	-	2,0	-	1,9	-	0,5	-	2,9	-	1,5
Plzeň-město	6,0	4,3	5,1	3,3	4,0	2,3	3,1	1,7	4,0	3,9	3,1	2,9
Plzeň-jih	-	1,9	-	1,9	-	0,6	-	0,6	2,9	1,9	3,0	1,9
Plzeň-sever	12,6	6,1	10,3	5,1	-	1,5	-	1,0	2,6	2,6	2,6	2,1
Rokycany	4,1	4,8	4,1	4,9	4,1	1,6	4,1	1,6	4,1	2,4	4,1	2,5
Tachov	-	4,4	-	1,5	-	2,9	-	0,7	-	5,1	-	2,2
Plzeňský	4,1	4,1	3,4	3,1	1,7	1,8	1,4	1,2	2,4	3,1	2,1	2,2

15. Perinatální, novorozenecká a kojenecká úmrtnost podle pohlaví, kraje a okresu bydliště

Území, kraj, okres	Perinatální úmrtnost				Novorozenecká úmrtnost				Kojenecká úmrtnost			
	celkem		standardní		celkem		standardní		celkem		standardní	
	2013	pětilelý průměr	2013	pětilelý průměr	2013	pětilelý průměr	2013	pětilelý průměr	2013	pětilelý průměr	2013	pětilelý průměr
	chlapci											
Cheb	15,1	6,5	11,1	4,1	6,5	4,5	2,2	1,2	6,5	5,7	2,2	1,2
Karlovy Vary	5,6	4,0	5,7	3,6	3,7	2,5	3,8	1,5	3,7	3,2	3,8	2,2
Sokolov	4,5	10,1	2,3	8,5	2,2	3,8	-	3,0	2,2	4,7	-	3,9
Karlovarský	8,3	6,7	6,4	5,3	4,2	3,6	2,1	1,9	4,2	4,5	2,1	2,4
Děčín	5,8	5,0	2,9	4,0	1,5	3,1	-	1,7	1,5	5,0	-	3,4
Chomutov	7,9	6,7	4,8	5,0	6,3	2,8	3,2	1,6	9,5	5,5	4,8	3,4
Litoměřice	3,1	4,3	1,6	3,1	1,6	1,6	1,6	0,9	3,1	2,8	3,2	1,6
Louny	7,1	7,0	4,8	4,9	2,4	3,5	-	1,3	4,8	6,2	2,4	3,1
Most	7,4	5,7	3,8	3,6	1,9	2,5	-	0,7	9,4	5,0	5,7	2,9
Teplice	5,6	4,9	4,3	4,4	1,4	2,0	1,4	1,5	1,4	3,5	1,4	2,6
Ústí nad Labem	1,5	3,9	-	3,3	1,5	2,1	-	1,2	3,0	3,9	1,5	2,7
Ústecký	5,3	5,3	3,1	4,0	2,3	2,5	0,9	1,3	4,4	4,5	2,6	2,8
Česká Lípa	14,5	7,7	5,6	4,3	-	1,8	-	1,1	3,7	4,9	3,8	3,9
Jablonec nad Nisou	6,2	3,6	6,3	2,9	2,1	3,2	2,1	2,0	2,1	4,8	2,1	3,7
Liberec	9,7	3,7	6,6	2,7	3,3	1,4	1,1	0,8	4,3	2,7	1,1	1,9
Semily	2,8	2,7	2,8	2,1	-	1,1	-	0,5	-	2,1	-	1,1
Liberecký	9,0	4,5	5,7	3,0	1,7	1,8	0,9	1,1	3,0	3,6	1,8	2,6
Hradec Králové	4,6	3,5	2,3	2,6	2,3	1,9	1,2	1,2	2,3	3,0	1,2	2,1
Jičín	7,7	4,9	5,2	4,5	-	1,5	-	1,0	-	1,5	-	1,0
Náchod	7,1	6,1	5,4	4,1	5,3	2,4	1,8	1,4	5,3	2,4	1,8	1,4
Rychnov n. Kněžnou	-	2,9	-	2,0	2,5	2,0	2,5	1,5	2,5	2,0	2,5	1,5
Trutnov	6,9	4,9	3,5	3,3	3,5	2,0	-	1,0	5,2	4,9	1,8	4,0
Královéhradecký	5,3	4,5	3,3	3,2	2,9	2,0	1,1	1,2	3,2	2,9	1,5	2,1
Chrudim	12,8	7,5	5,6	4,7	1,8	2,9	-	1,5	3,7	4,3	1,9	2,6
Pardubice	3,2	3,9	2,2	3,3	1,1	1,3	1,1	1,1	3,2	2,8	3,3	2,2
Svitavy	-	4,2	-	3,1	3,8	3,4	3,9	3,1	5,7	4,9	5,8	4,6
Ústí nad Orlicí	5,1	5,2	3,9	4,5	-	0,5	-	0,3	-	1,8	-	1,6
Pardubický	5,0	5,1	2,9	3,9	1,4	1,8	1,1	1,3	2,9	3,3	2,6	2,6
Havlíčkův Brod	1,9	4,4	-	4,0	-	0,4	-	-	1,9	0,8	1,9	0,4
Jihlava	1,5	3,8	1,5	3,2	1,5	2,2	1,5	1,6	1,5	2,5	1,5	1,9
Pelhřimov	2,7	2,3	-	1,7	-	-	-	-	-	-	-	-
Třebíč	-	4,0	-	3,6	-	0,7	-	0,7	1,8	2,9	-	1,8
Žďár nad Sázavou	6,0	3,5	1,5	1,9	4,5	1,9	1,5	1,0	6,0	2,2	3,0	1,3
Vysočina	2,5	3,7	0,7	3,0	1,4	1,2	0,7	0,8	2,5	1,9	1,5	1,2

15. Perinatální, novorozenecká a kojenecká úmrtnost podle pohlaví, kraje a okresu bydliště

Území, kraj, okres	Perinatální úmrtnost				Novorozenecká úmrtnost				Kojenecká úmrtnost			
	celkem		standardní		celkem		standardní		celkem		standardní	
	2013	pětilelý průměr	2013	pětilelý průměr	2013	pětilelý průměr	2013	pětilelý průměr	2013	pětilelý průměr	2013	pětilelý průměr
	chlapci											
Blansko	3,4	2,7	-	1,7	-	0,7	-	0,3	-	1,0	-	0,7
Brno-město	5,3	4,2	3,6	3,0	2,2	1,8	1,8	1,0	3,6	3,0	3,2	2,1
Brno-venkov	7,6	6,5	6,1	4,8	3,8	2,6	1,5	1,2	4,6	4,6	2,3	2,8
Břeclav	-	3,8	-	2,8	-	1,7	-	0,7	-	2,8	-	1,7
Hodonín	4,0	4,8	2,7	3,5	2,7	3,2	-	1,6	2,7	4,0	-	2,5
Vyškov	7,2	4,4	7,3	4,5	7,2	2,8	7,3	2,4	9,0	3,2	7,3	2,4
Znojmo	6,8	6,6	3,5	5,3	1,7	2,4	1,7	1,8	1,7	3,5	1,7	2,5
Jihomoravský	5,3	4,7	3,7	3,6	2,6	2,1	1,7	1,2	3,3	3,3	2,3	2,2
Jeseník	5,5	6,6	5,5	6,7	-	-	-	-	-	-	-	-
Olomouc	2,3	3,8	0,8	2,9	0,8	1,4	-	0,5	4,6	2,9	3,9	1,8
Prostějov	8,6	5,4	3,5	3,7	-	1,8	-	0,7	-	2,5	-	1,5
Přerov	-	4,0	-	2,8	1,6	1,8	1,6	0,9	1,6	2,5	1,6	1,2
Šumperk	4,9	3,6	3,3	3,0	1,6	3,3	-	2,7	4,9	5,0	1,7	3,7
Olomoucký	3,6	4,2	1,8	3,2	0,9	1,8	0,3	1,0	3,0	3,0	2,2	1,9
Kroměříž	6,0	4,2	6,1	3,1	-	1,5	-	0,4	2,0	2,7	2,0	1,2
Uherské Hradiště	4,1	5,9	2,8	5,7	2,7	3,1	1,4	2,6	2,7	4,0	1,4	3,5
Vsetín	9,5	5,3	2,8	3,2	1,4	1,9	-	1,4	4,1	3,5	2,8	3,0
Zlín	7,9	4,8	1,2	2,8	4,5	2,5	-	1,3	5,7	3,8	1,2	2,1
Zlínský	7,0	5,1	2,9	3,7	2,5	2,3	0,4	1,5	3,9	3,6	1,8	2,5
Bruntál	6,3	4,4	4,3	4,0	-	0,9	-	0,9	-	0,9	-	0,9
Frýdek-Místek	5,4	3,1	4,6	2,6	1,8	1,1	0,9	0,6	1,8	1,8	0,9	1,3
Karviná	9,1	6,1	8,5	5,0	1,7	0,8	1,7	0,5	1,7	2,9	1,7	2,1
Nový Jičín	-	4,0	-	3,3	1,3	0,8	-	0,3	1,3	1,8	-	0,8
Opava	2,3	2,7	1,2	2,0	1,2	0,9	-	0,2	1,2	2,2	-	1,1
Ostrava-město	7,2	5,9	3,7	4,8	2,4	2,5	0,6	1,4	3,6	3,9	1,2	2,5
Moravskoslezský	5,6	4,6	4,0	3,8	1,6	1,3	0,7	0,7	2,0	2,6	0,8	1,7
Česká republika	5,2	4,5	3,3	3,5	1,8	1,8	0,9	1,0	2,7	2,9	1,6	1,9

15. Perinatální, novorozenecká a kojenecká úmrtnost podle pohlaví, kraje a okresu bydliště

Území, kraj, okres	Perinatální úmrtnost				Novorozenecká úmrtnost				Kojenecká úmrtnost			
	celkem		standardní		celkem		standardní		celkem		standardní	
	2013	pětilelý průměr	2013	pětilelý průměr	2013	pětilelý průměr	2013	pětilelý průměr	2013	pětilelý průměr	2013	pětilelý průměr
	dívky											
Hl. m. Praha	2,9	3,4	2,4	2,7	0,6	1,0	0,6	0,6	1,0	1,6	0,7	1,1
Benešov	1,9	3,2	2,0	2,4	-	-	-	-	1,9	0,8	-	0,4
Beroun	6,2	4,7	6,3	4,7	-	0,4	-	0,4	-	2,1	-	2,1
Kladno	2,4	2,1	1,2	1,6	2,4	1,4	1,2	0,7	3,5	2,1	2,4	1,2
Kolín	2,1	2,7	-	1,2	-	1,6	-	0,8	2,1	1,9	2,1	1,2
Kutná Hora	2,8	4,0	-	2,9	-	-	-	-	-	-	-	-
Mělník	3,7	4,7	1,9	4,0	1,8	0,7	1,9	0,7	1,8	1,1	1,9	1,1
Mladá Boleslav	2,9	4,5	3,0	3,7	-	1,8	-	1,2	1,5	2,4	1,5	1,5
Nymburk	-	4,9	-	4,2	-	1,5	-	0,8	-	1,5	-	0,8
Praha-východ	4,0	4,3	2,1	3,0	-	1,4	-	0,6	1,0	1,8	1,0	1,0
Praha-západ	6,9	4,8	3,5	3,8	1,2	1,2	-	0,7	1,2	2,6	-	1,9
Příbram	13,0	6,9	3,8	4,8	3,8	1,8	-	1,1	3,8	2,9	-	1,5
Rakovník	-	3,7	-	3,7	3,5	2,2	-	1,5	3,5	3,0	-	2,2
Středočeský	4,0	4,2	2,1	3,3	1,0	1,2	0,3	0,7	1,7	1,9	0,9	1,2
České Budějovice	1,0	3,8	1,0	3,0	2,0	1,8	2,0	1,2	2,0	2,8	2,0	1,8
Český Krumlov	3,3	2,6	-	2,0	-	-	-	-	3,3	1,3	3,4	1,3
Jindřichův Hradec	2,2	3,6	2,3	3,2	-	0,9	-	0,9	-	1,4	-	1,4
Písek	6,1	5,5	6,2	3,7	-	2,5	-	0,6	-	2,5	-	0,6
Prachatice	-	2,3	-	2,3	-	-	-	-	-	0,8	-	0,8
Strakonice	8,1	5,8	5,6	5,3	5,4	2,9	5,6	2,4	8,2	4,7	8,4	3,6
Tábor	2,2	3,2	2,2	2,9	-	2,0	-	1,6	-	2,0	-	1,6
Jihočeský	2,9	3,8	2,3	3,2	1,3	1,6	1,3	1,1	1,9	2,3	1,9	1,7
Domažlice	-	3,4	-	2,1	-	0,7	-	-	3,7	1,4	3,8	0,7
Klatovy	2,5	1,9	2,5	1,4	2,5	0,5	2,5	0,5	2,5	1,9	2,5	1,9
Plzeň-město	1,1	2,3	1,1	1,9	1,1	0,8	1,1	0,9	1,1	1,7	1,1	1,5
Plzeň-jih	3,5	4,9	3,5	4,2	-	1,4	-	0,7	-	2,1	-	1,4
Plzeň-sever	8,1	7,7	5,5	5,1	-	1,5	-	-	-	2,1	-	0,5
Rokycany	4,7	7,1	4,7	4,5	4,7	2,7	4,7	0,9	4,7	3,5	4,7	1,8
Tachov	-	3,7	-	3,7	-	0,7	-	0,7	-	0,7	-	0,7
Plzeňský	2,6	3,9	2,2	2,9	1,1	1,1	1,1	0,6	1,5	1,8	1,5	1,3

15. Perinatální, novorozenecká a kojenecká úmrtnost podle pohlaví, kraje a okresu bydliště

Území, kraj, okres	Perinatální úmrtnost				Novorozenecká úmrtnost				Kojenecká úmrtnost			
	celkem		standardní		celkem		standardní		celkem		standardní	
	2013	pětilelý průměr	2013	pětilelý průměr	2013	pětilelý průměr	2013	pětilelý průměr	2013	pětilelý průměr	2013	pětilelý průměr
	dívky											
Cheb	9,6	4,9	9,8	4,1	2,4	2,7	2,5	0,9	2,4	3,1	2,5	1,4
Karlovy Vary	3,9	4,1	4,0	3,4	-	0,4	-	-	3,9	2,2	4,0	1,5
Sokolov	7,5	7,6	5,1	6,8	2,5	2,7	2,6	1,8	5,0	4,1	5,1	2,7
Karlovarský	6,8	5,4	6,1	4,7	1,5	1,8	1,5	0,9	3,8	3,1	3,9	1,8
Děčín	11,4	6,2	8,3	5,0	3,3	1,9	1,7	0,6	4,9	3,7	3,3	1,9
Chomutov	5,1	4,5	3,5	3,3	3,4	2,6	-	0,7	5,1	4,6	-	2,3
Litoměřice	1,6	3,0	-	2,0	1,6	1,6	-	0,3	1,6	2,0	-	0,7
Louny	6,7	6,5	6,8	5,7	2,2	4,3	2,3	3,1	2,2	5,2	2,3	3,5
Most	3,7	6,9	3,8	5,5	1,8	3,3	-	0,7	5,5	4,4	3,8	1,5
Teplice	3,4	3,5	3,4	3,2	-	1,6	-	1,3	-	2,5	-	2,3
Ústí nad Labem	1,6	3,9	1,6	3,6	1,6	2,9	1,6	1,3	3,3	5,5	3,3	2,9
Ústecký	4,7	4,8	3,8	4,0	2,0	2,5	0,8	1,1	3,3	3,9	1,8	2,1
Česká Lípa	11,4	6,4	5,8	5,3	-	0,4	-	0,4	-	0,8	-	0,4
Jablonec nad Nisou	2,4	3,6	2,5	3,2	-	1,3	-	0,5	2,4	3,1	2,5	1,8
Liberec	5,7	3,9	4,7	3,5	3,5	1,9	2,3	1,5	3,5	2,8	2,3	2,4
Semily	8,9	4,5	9,1	3,4	-	1,1	-	0,6	-	1,7	-	1,1
Liberecký	7,0	4,5	5,2	3,8	1,4	1,3	1,0	0,9	1,9	2,2	1,4	1,6
Hradec Králové	2,4	2,9	1,2	2,2	1,2	1,0	1,2	1,0	1,2	2,7	1,2	2,7
Jičín	8,8	3,8	8,8	3,3	-	0,5	-	0,6	-	0,5	-	0,6
Náchod	-	3,0	-	2,3	-	1,9	-	1,1	3,9	4,1	4,0	3,4
Rychnov n. Kněžnou	-	3,4	-	2,4	-	0,5	-	-	-	1,9	-	1,5
Trutnov	3,4	4,8	1,7	4,5	1,7	0,7	-	0,3	1,7	1,0	-	0,7
Královéhradecký	2,6	3,5	1,9	2,9	0,7	1,0	0,4	0,7	1,5	2,2	1,1	1,9
Chrudim	5,5	4,7	5,6	4,0	-	1,2	-	1,2	1,8	2,0	-	1,6
Pardubice	4,6	4,1	2,3	3,0	1,2	0,9	-	0,5	1,2	1,4	-	0,7
Svitavy	3,9	3,0	4,0	2,3	2,0	1,5	2,0	0,8	2,0	2,2	2,0	1,5
Ústí nad Orlicí	7,0	5,3	7,1	5,1	1,4	0,8	1,4	0,6	1,4	1,1	1,4	0,9
Pardubický	5,3	4,3	4,6	3,6	1,1	1,1	0,8	0,7	1,5	1,6	0,8	1,1
Havlíčkův Brod	2,0	3,4	-	2,5	-	0,8	-	0,4	-	2,1	-	1,7
Jihlava	5,1	2,4	5,1	2,4	3,4	1,7	3,4	1,7	5,1	2,7	5,2	2,8
Pelhřimov	2,9	4,7	3,0	2,4	-	1,8	-	-	-	2,4	-	0,6
Třebíč	-	2,3	-	1,5	-	1,5	-	0,4	-	2,3	-	1,1
Žďár nad Sázavou	6,8	3,4	5,2	2,1	5,1	1,7	5,2	1,0	5,1	1,7	5,2	1,0
Vysočina	3,5	3,1	2,8	2,2	2,0	1,5	2,0	0,8	2,4	2,2	2,4	1,5

15. Perinatální, novorozenecká a kojenecká úmrtnost podle pohlaví, kraje a okresu bydliště

Území, kraj, okres	Perinatální úmrtnost				Novorozenecká úmrtnost				Kojenecká úmrtnost			
	celkem		standardní		celkem		standardní		celkem		standardní	
	2013	pětilelý průměr	2013	pětilelý průměr	2013	pětilelý průměr	2013	pětilelý průměr	2013	pětilelý průměr	2013	pětilelý průměr
	dívky											
Blansko	5,3	3,8	1,8	2,8	1,8	1,4	-	0,7	3,6	2,4	1,8	1,8
Brno-město	4,1	3,8	2,8	2,8	2,8	1,3	1,4	0,7	5,1	2,2	3,8	1,6
Brno-venkov	4,2	4,3	0,9	2,8	2,5	1,6	0,9	0,3	2,5	2,1	0,9	0,9
Břeclav	1,9	1,8	1,9	1,8	-	0,4	-	0,4	-	0,4	-	0,4
Hodonín	5,7	4,0	2,9	2,6	1,4	1,4	-	0,3	2,9	2,6	1,5	1,2
Vyškov	-	2,1	-	1,3	2,1	0,4	2,1	0,4	4,2	1,3	2,1	0,9
Znojmo	5,6	4,4	1,9	3,0	1,9	2,2	-	1,1	1,9	3,3	-	1,9
Jihomoravský	4,0	3,7	2,0	2,6	2,1	1,3	0,8	0,6	3,4	2,1	2,0	1,3
Jeseník	-	1,1	-	-	-	2,3	-	-	-	2,3	-	-
Olomouc	4,7	3,2	4,8	2,5	0,8	1,5	0,8	0,7	0,8	1,8	0,8	1,0
Prostějov	3,8	5,1	1,9	3,7	3,8	2,9	-	1,1	3,8	3,7	-	1,9
Přerov	5,0	3,6	3,4	2,3	-	0,7	-	-	-	1,3	-	0,7
Šumperk	1,8	2,7	1,9	2,1	1,8	1,7	1,9	1,0	1,8	2,4	1,9	1,7
Olomoucký	3,9	3,4	3,3	2,4	1,3	1,7	0,7	0,6	1,3	2,2	0,7	1,2
Kroměříž	6,0	4,9	4,1	3,7	2,0	2,0	-	1,2	2,0	2,9	-	1,6
Uherské Hradiště	6,1	3,6	1,6	2,4	6,1	3,0	-	1,8	6,1	3,9	-	2,4
Vsetín	4,4	3,2	1,5	2,4	5,8	2,0	-	0,6	5,8	2,9	-	1,5
Zlín	5,4	4,6	2,2	3,3	1,1	1,8	1,1	1,1	1,1	2,8	1,1	1,8
Zlínský	5,4	4,1	2,2	2,9	3,6	2,2	0,4	1,2	3,6	3,1	0,4	1,8
Bruntál	4,3	2,3	2,2	1,8	2,1	2,7	-	1,9	4,3	4,1	2,2	3,2
Frýdek-Místek	3,8	3,1	2,9	2,3	-	1,3	-	1,0	-	2,3	-	1,8
Karviná	3,5	4,4	1,8	3,6	-	2,0	-	1,0	2,6	3,5	2,7	2,6
Nový Jičín	5,2	4,8	5,3	4,3	-	1,6	-	1,6	-	2,1	-	2,1
Opava	2,2	3,0	2,3	2,6	1,1	0,9	1,1	0,2	2,2	1,2	2,3	0,5
Ostrava-město	3,2	3,2	3,2	3,1	0,6	0,6	-	0,5	1,9	2,0	1,3	1,9
Moravskoslezský	3,5	3,5	2,9	3,0	0,5	1,4	0,2	0,9	1,7	2,4	1,4	1,9
Česká republika	4,0	3,9	2,8	3,1	1,3	1,4	0,7	0,8	2,1	2,3	1,3	1,5

15. Perinatální, novorozenecká a kojenecká úmrtnost podle pohlaví, kraje a okresu bydliště

Území, kraj, okres	Perinatální úmrtnost				Novorozenecká úmrtnost				Kojenecká úmrtnost			
	celkem		standardní		celkem		standardní		celkem		standardní	
	2013	pětilelý průměr	2013	pětilelý průměr	2013	pětilelý průměr	2013	pětilelý průměr	2013	pětilelý průměr	2013	pětilelý průměr
	celkem											
Hl. m. Praha	3,2	3,6	2,2	2,8	0,6	1,1	0,4	0,6	1,1	1,8	0,7	1,2
Benešov	5,0	3,7	4,0	2,8	1,0	0,8	1,0	0,6	2,0	1,6	1,0	1,2
Beroun	7,0	5,0	6,1	4,2	3,0	1,9	3,1	1,3	3,0	2,9	3,1	2,1
Kladno	3,4	3,1	1,7	2,2	1,1	1,3	0,6	0,6	1,7	1,8	1,2	0,9
Kolín	6,9	3,5	1,0	1,7	1,0	1,7	-	0,6	2,0	2,4	1,0	1,3
Kutná Hora	4,1	2,7	1,4	1,9	1,4	0,8	-	0,3	5,5	2,7	4,2	1,9
Mělník	5,2	4,8	3,5	3,8	2,6	1,6	1,8	0,9	2,6	2,3	1,8	1,4
Mladá Boleslav	6,5	4,7	5,2	4,0	-	1,3	-	0,9	1,5	1,8	1,5	1,2
Nymburk	2,7	5,1	2,7	4,2	0,9	1,7	0,9	1,1	0,9	1,7	0,9	1,1
Praha-východ	3,4	3,6	1,5	2,8	-	0,8	-	0,4	1,0	1,3	0,5	0,8
Praha-západ	5,9	4,3	4,2	3,7	1,8	1,3	1,2	1,1	2,4	2,4	1,2	1,9
Příbram	7,7	5,2	3,5	3,7	2,6	1,4	0,9	0,9	2,6	2,3	0,9	1,4
Rakovník	1,8	2,8	-	2,5	1,8	1,1	-	0,7	1,8	1,8	-	1,4
Středočeský	5,0	4,1	3,0	3,1	1,3	1,3	0,8	0,8	2,1	2,0	1,3	1,3
České Budějovice	2,9	4,3	2,0	3,4	1,4	1,7	1,0	1,0	1,4	2,5	1,0	1,5
Český Krumlov	6,0	4,0	4,6	3,7	-	-	-	-	1,5	1,8	1,5	1,6
Jindřichův Hradec	2,2	4,0	2,3	3,6	1,1	1,6	-	1,1	1,1	2,2	-	1,4
Písek	7,3	6,2	5,9	4,5	-	3,0	-	1,5	-	3,6	-	1,8
Prachatice	6,2	5,2	4,2	4,9	4,2	1,5	2,1	0,4	6,3	2,6	4,3	1,5
Strakonice	8,3	5,6	5,7	4,8	4,2	2,5	2,8	1,7	5,6	3,4	4,3	2,3
Tábor	3,2	2,7	2,2	2,4	1,1	1,6	-	1,2	2,2	2,3	-	1,8
Jihočeský	4,5	4,4	3,3	3,7	1,6	1,7	0,8	1,0	2,2	2,6	1,3	1,6
Domažlice	-	3,0	-	2,4	-	1,0	-	0,7	1,8	1,3	1,8	1,0
Klatovy	1,2	2,9	1,3	1,7	1,2	1,2	1,3	0,5	1,2	2,4	1,3	1,7
Plzeň-město	3,6	3,3	3,1	2,6	2,6	1,6	2,1	1,3	2,6	2,8	2,1	2,2
Plzeň-jih	1,6	3,3	1,6	3,0	-	1,0	-	0,7	1,6	2,0	1,6	1,7
Plzeň-sever	10,4	6,9	7,9	5,1	-	1,5	-	0,5	1,3	2,3	1,3	1,3
Rokycany	4,4	5,9	4,4	4,7	4,4	2,1	4,4	1,3	4,4	3,0	4,4	2,1
Tachov	-	4,1	-	2,6	-	1,8	-	0,7	-	3,0	-	1,5
Plzeňský	3,3	4,0	2,9	3,0	1,4	1,5	1,3	0,9	1,9	2,5	1,8	1,8

15. Perinatální, novorozenecká a kojenecká úmrtnost podle pohlaví, kraje a okresu bydliště

Území, kraj, okres	Perinatální úmrtnost				Novorozenecká úmrtnost				Kojenecká úmrtnost			
	celkem		standardní		celkem		standardní		celkem		standardní	
	2013	pětilelý průměr	2013	pětilelý průměr	2013	pětilelý průměr	2013	pětilelý průměr	2013	pětilelý průměr	2013	pětilelý průměr
	celkem											
Cheb	12,5	5,7	10,5	4,1	4,6	3,6	2,3	1,1	4,6	4,5	2,3	1,3
Karlovy Vary	4,8	4,0	4,9	3,5	1,9	1,5	2,0	0,7	3,8	2,7	3,9	1,9
Sokolov	5,9	8,9	3,6	7,7	2,4	3,3	1,2	2,4	3,6	4,4	2,4	3,3
Karlovarský	7,6	6,1	6,3	5,0	2,9	2,7	1,9	1,4	4,0	3,8	3,0	2,1
Děčín	8,4	5,6	5,5	4,4	2,3	2,5	0,8	1,2	3,1	4,4	1,6	2,7
Chomutov	6,5	5,7	4,2	4,1	4,9	2,7	1,7	1,1	7,4	5,1	2,5	2,9
Litoměřice	2,4	3,7	0,8	2,6	1,6	1,6	0,8	0,6	2,4	2,4	1,6	1,1
Louny	6,9	6,8	5,8	5,3	2,3	3,9	1,2	2,2	3,5	5,7	2,3	3,3
Most	5,6	6,3	3,8	4,6	1,9	2,9	-	0,7	7,4	4,7	4,7	2,2
Teplice	4,6	4,2	3,9	3,8	0,8	1,8	0,8	1,4	0,8	3,0	0,8	2,5
Ústí nad Labem	1,6	3,9	0,8	3,5	1,6	2,5	0,8	1,3	3,1	4,7	2,4	2,8
Ústecký	5,0	5,1	3,4	4,0	2,2	2,5	0,9	1,2	3,9	4,2	2,2	2,5
Česká Lípa	13,0	7,1	5,7	4,8	-	1,1	-	0,7	1,9	2,9	1,9	2,2
Jablonec nad Nisou	4,5	3,6	4,5	3,0	1,1	2,3	1,1	1,3	2,2	4,0	2,3	2,8
Liberec	7,8	3,8	5,7	3,1	3,4	1,7	1,7	1,2	3,9	2,7	1,7	2,1
Semily	5,8	3,5	5,8	2,8	-	1,1	-	0,6	-	1,9	-	1,1
Liberecký	8,1	4,5	5,5	3,4	1,6	1,6	0,9	1,0	2,5	2,9	1,6	2,1
Hradec Králové	3,5	3,2	1,8	2,4	1,8	1,4	1,2	1,1	1,8	2,9	1,2	2,4
Jičín	8,2	4,4	6,9	3,9	-	1,0	-	0,8	-	1,0	-	0,8
Náchod	3,7	4,6	2,9	3,2	2,8	2,1	1,0	1,3	4,7	3,2	2,9	2,3
Rychnov n. Kněžnou	-	3,2	-	2,2	1,2	1,2	1,2	0,7	1,2	1,9	1,2	1,5
Trutnov	5,1	4,8	2,6	3,9	2,6	1,3	-	0,7	3,4	3,0	0,9	2,4
Královéhradecký	4,0	4,0	2,6	3,1	1,8	1,5	0,7	0,9	2,4	2,6	1,3	2,0
Chrudim	9,1	6,2	5,6	4,4	0,9	2,1	-	1,3	2,8	3,2	0,9	2,1
Pardubice	3,9	4,0	2,2	3,2	1,1	1,1	0,6	0,8	2,2	2,1	1,7	1,5
Svitavy	1,9	3,6	2,0	2,7	2,9	2,5	2,9	1,9	3,8	3,6	3,9	3,1
Ústí nad Orlicí	6,0	5,3	5,4	4,8	0,7	0,7	0,7	0,4	0,7	1,5	0,7	1,2
Pardubický	5,2	4,7	3,7	3,7	1,3	1,4	0,9	1,0	2,2	2,5	1,7	1,8
Havlíčkův Brod	1,9	3,9	-	3,3	-	0,6	-	0,2	1,0	1,4	1,0	1,0
Jihlava	3,2	3,1	3,2	2,8	2,4	2,0	2,4	1,7	3,2	2,6	3,2	2,3
Pelhřimov	2,8	3,5	1,4	2,0	-	0,9	-	-	-	1,2	-	0,3
Třebíč	-	3,1	-	2,6	-	1,1	-	0,6	0,9	2,6	-	1,5
Žďár nad Sázavou	6,3	3,5	3,2	2,0	4,8	1,8	3,2	1,0	5,6	2,0	4,0	1,2
Vysočina	3,0	3,4	1,7	2,6	1,7	1,4	1,3	0,8	2,4	2,1	1,9	1,4

15. Perinatální, novorozenecká a kojenecká úmrtnost podle pohlaví, kraje a okresu bydliště

Území, kraj, okres	Perinatální úmrtnost				Novorozenecká úmrtnost				Kojenecká úmrtnost			
	celkem		standardní		celkem		standardní		celkem		standardní	
	2013	pětilelý průměr	2013	pětilelý průměr	2013	pětilelý průměr	2013	pětilelý průměr	2013	pětilelý průměr	2013	pětilelý průměr
	celkem											
Blansko	4,3	3,2	0,9	2,2	0,9	1,0	-	0,5	1,7	1,7	0,9	1,2
Brno-město	4,7	4,0	3,2	2,9	2,5	1,5	1,6	0,8	4,3	2,6	3,5	1,8
Brno-venkov	6,0	5,4	3,6	3,8	3,2	2,1	1,2	0,8	3,6	3,4	1,6	1,9
Břeclav	0,9	2,8	0,9	2,3	-	1,1	-	0,5	-	1,6	-	1,1
Hodonín	4,8	4,4	2,8	3,1	2,1	2,4	-	1,0	2,8	3,3	0,7	1,8
Vyškov	3,9	3,3	3,9	2,9	4,8	1,7	4,9	1,5	6,8	2,3	4,9	1,7
Znojmo	6,2	5,6	2,7	4,2	1,8	2,3	0,9	1,5	1,8	3,4	0,9	2,2
Jihomoravský	4,7	4,2	2,9	3,1	2,3	1,7	1,3	0,9	3,4	2,7	2,1	1,7
Jeseník	3,0	3,9	3,0	3,4	-	1,1	-	-	-	1,1	-	-
Olomouc	3,5	3,5	2,8	2,7	0,8	1,4	0,4	0,6	2,7	2,3	2,4	1,4
Prostějov	6,4	5,3	2,8	3,7	1,8	2,4	-	0,9	1,8	3,1	-	1,7
Přerov	2,4	3,8	1,6	2,6	0,8	1,3	0,8	0,5	0,8	1,9	0,8	1,0
Šumperk	3,5	3,2	2,6	2,6	1,7	2,5	0,9	1,9	3,5	3,7	1,8	2,7
Olomoucký	3,7	3,8	2,5	2,8	1,1	1,7	0,5	0,8	2,2	2,6	1,4	1,5
Kroměříž	6,0	4,5	5,1	3,4	1,0	1,8	-	0,8	2,0	2,8	1,0	1,4
Uherské Hradiště	5,0	4,8	2,2	4,1	4,3	3,1	0,7	2,2	4,3	3,9	0,7	3,0
Vsetín	7,0	4,3	2,2	2,8	3,5	2,0	-	1,0	4,9	3,2	1,4	2,3
Zlín	6,6	4,7	1,7	3,0	2,8	2,1	0,6	1,2	3,3	3,3	1,1	2,0
Zlínský	6,2	4,6	2,5	3,3	3,0	2,3	0,4	1,3	3,8	3,4	1,1	2,2
Bruntál	5,3	3,4	3,2	2,9	1,1	1,8	-	1,4	2,1	2,5	1,1	2,0
Frýdek-Místek	4,6	3,1	3,7	2,5	0,9	1,2	0,5	0,8	0,9	2,1	0,5	1,5
Karviná	6,4	5,2	5,2	4,3	0,9	1,4	0,9	0,8	2,1	3,2	2,2	2,3
Nový Jičín	2,6	4,4	2,6	3,8	0,6	1,2	-	0,9	0,6	1,9	-	1,4
Opava	2,3	2,9	1,7	2,3	1,1	0,9	0,6	0,2	1,7	1,7	1,2	0,8
Ostrava-město	5,2	4,6	3,5	4,0	1,5	1,6	0,3	1,0	2,8	3,0	1,3	2,2
Moravskoslezský	4,6	4,1	3,5	3,4	1,1	1,3	0,4	0,8	1,8	2,5	1,1	1,8
Česká republika	4,6	4,2	3,1	3,3	1,6	1,6	0,8	0,9	2,4	2,6	1,5	1,7

Narození a zemřelí do 1 roku 2015

Grafická část

1. Vývoj živorodnosti a mrtvorozenosti

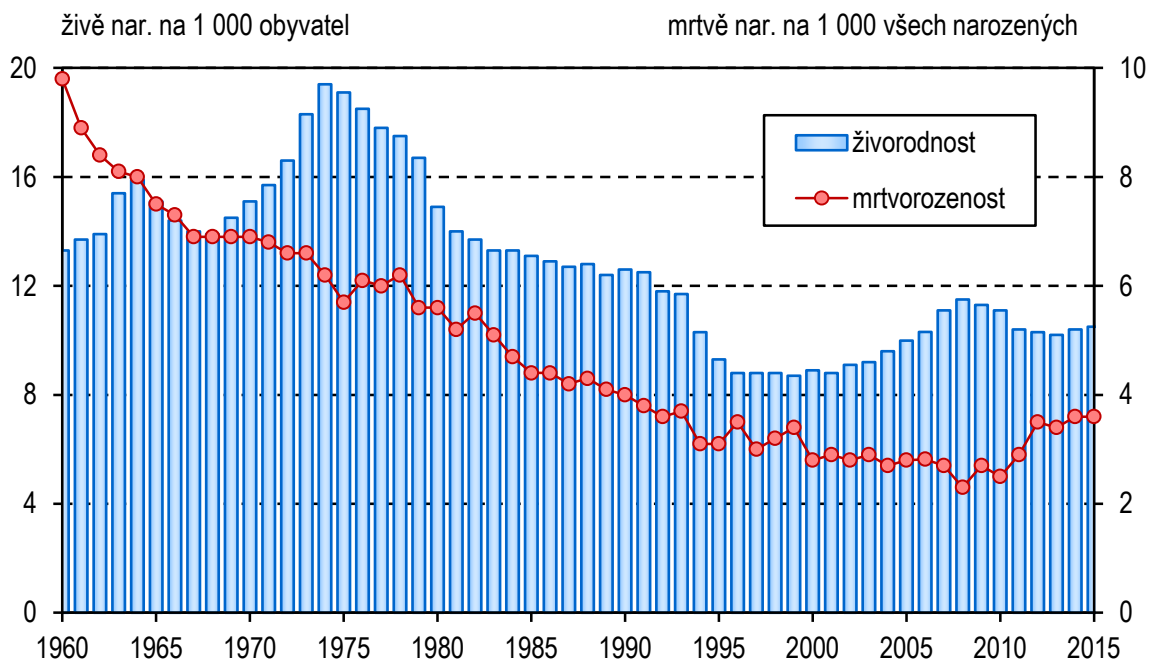

2. Vývoj úmrtnosti dětí ve věku do 1 roku

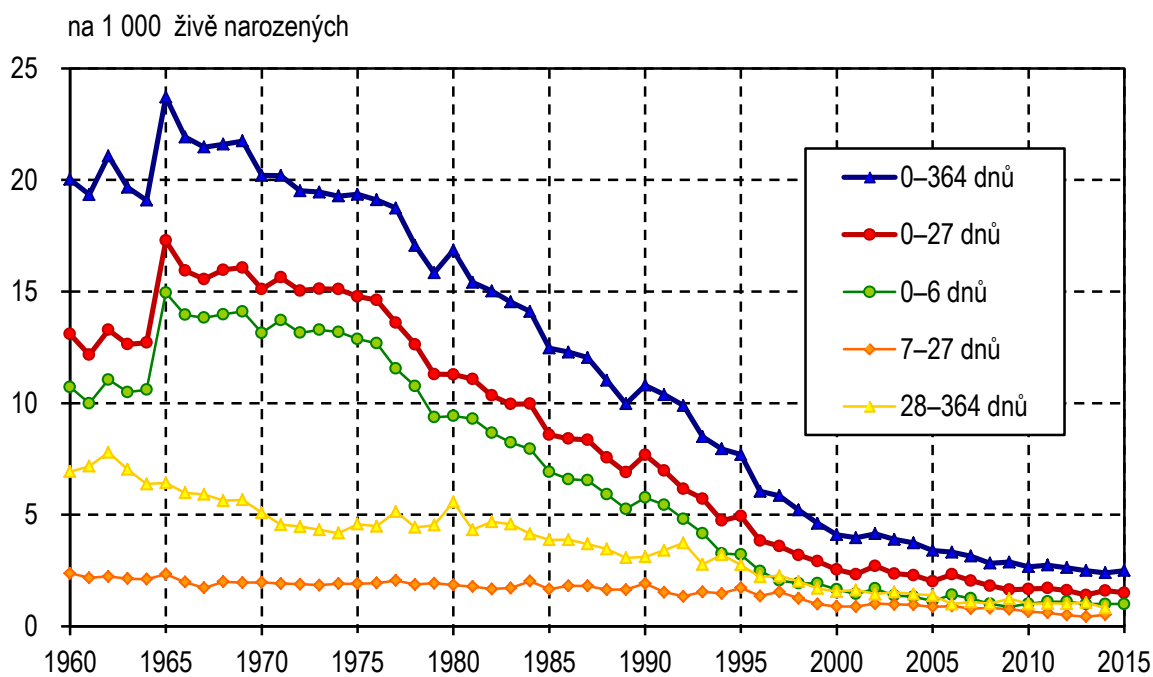

3. Struktura narozených podle porodní hmotnosti - živě narození a mrtvě narození

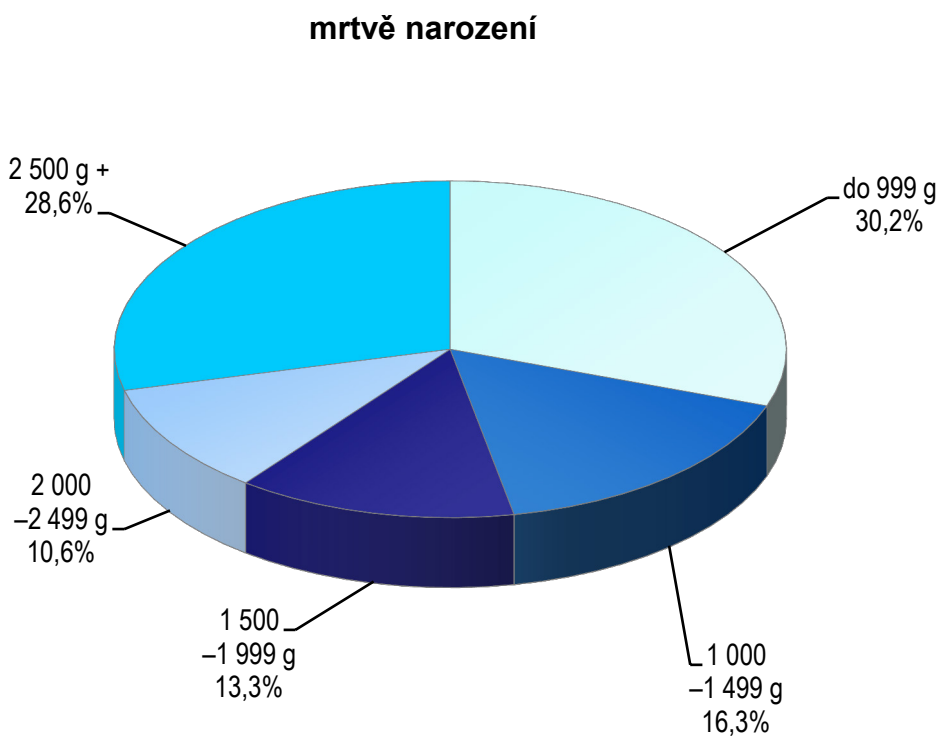
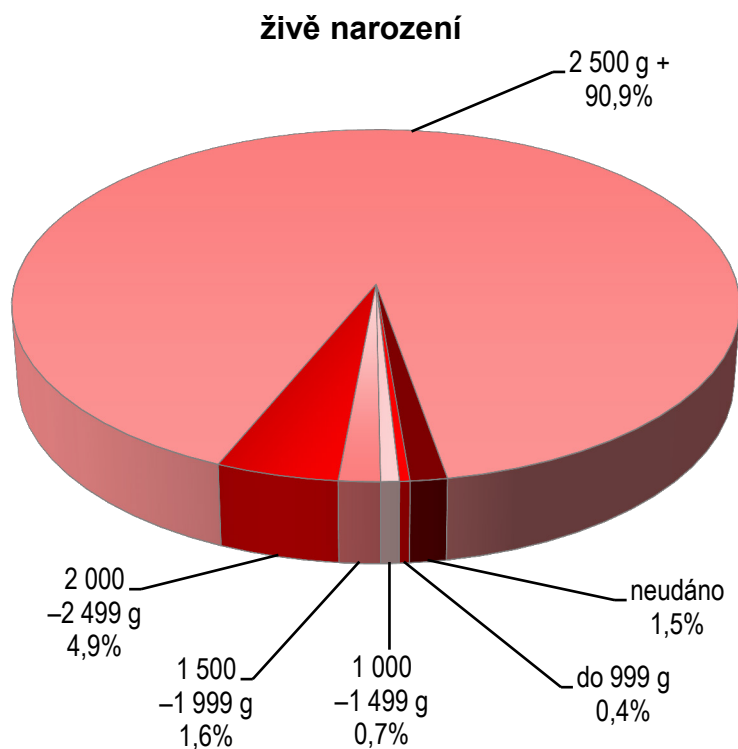

**4. Struktura zemřelých podle porodní hmotnosti
- zemřelí do 1 roku a zemřelí do 1 dne**

zemřelí do 1 roku

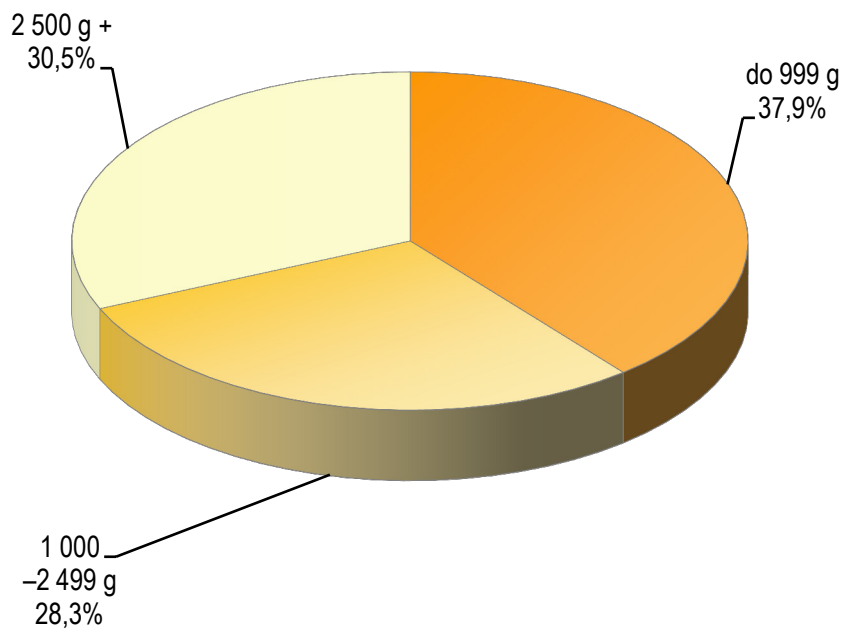

zemřelí do 1 dne

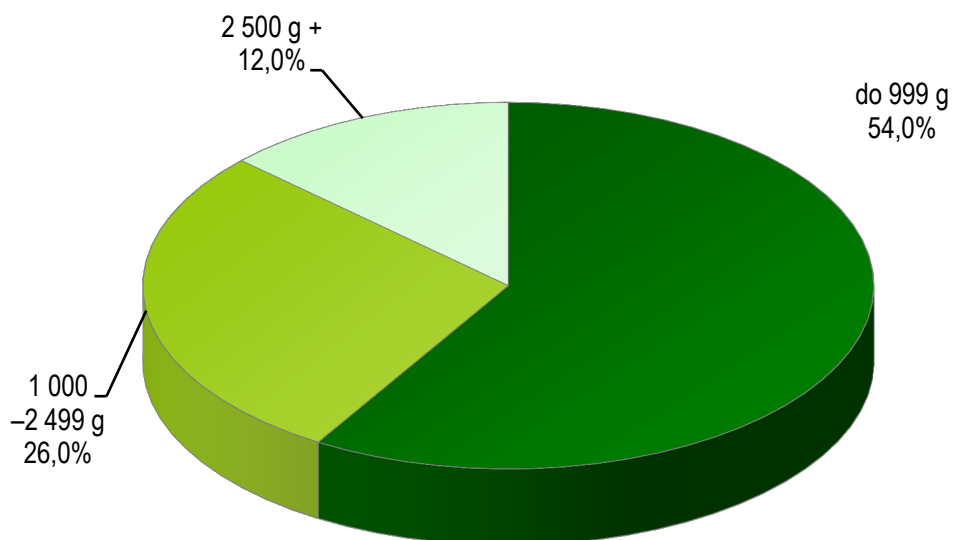

1. Vývoj ukazatelů v ČR

Rok	Narození celkem			z toho živě		
	chlapci	dívky	celkem	chlapci	dívky	celkem
1970	76 226	72 667	148 893	75 694	72 171	147 865
1975	98 587	94 282	192 869	98 037	93 739	191 776
1980	79 830	74 835	154 665	79 409	74 392	153 801
1985	69 972	66 516	136 488	69 662	66 219	135 881
1986	68 846	65 096	133 942	68 539	64 817	133 356
1987	67 571	63 898	131 469	67 305	63 616	130 921
1988	68 117	65 121	133 238	67 830	64 837	132 667
1989	65 946	62 935	128 881	65 669	62 687	128 356
1990	67 234	63 860	131 094	66 970	63 594	130 564
1991	66 895	62 955	129 850	66 644	62 710	129 354
1992	62 946	59 196	122 142	62 701	59 004	121 705
1993	62 362	59 108	121 470	62 115	58 910	121 025
1994	54 887	52 028	106 915	54 704	51 875	106 579
1995	49 570	46 827	96 397	49 405	46 692	96 097
1996	46 605	44 158	90 763	46 435	44 011	90 446
1997	46 705	44 225	90 930	46 570	44 087	90 657
1998	46 736	44 093	90 829	46 581	43 954	90 535
1999	45 987	43 787	89 774	45 829	43 642	89 471
2000	47 219	43 950	91 169	47 064	43 846	90 910
2001	46 746	44 232	90 978	46 616	44 099	90 715
2002	47 832	45 215	93 047	47 712	45 074	92 786
2003	48 257	45 700	93 957	48 131	45 554	93 685
2004	50 391	47 538	97 929	50 262	47 402	97 664
2005	52 614	49 884	102 498	52 453	49 758	102 211
2006	54 782	51 348	106 130	54 612	51 219	105 831
2007	58 653	56 294	114 947	58 475	56 157	114 632
2008	61 483	58 359	119 842	61 326	58 244	119 570
2009	60 527	58 140	118 667	60 368	57 980	118 348
2010	60 360	57 086	117 446	60 220	56 933	117 153
2011	55 966	53 024	108 990	55 789	52 884	108 673
2012	55 748	53 207	108 955	55 536	53 040	108 576
2013	54 898	52 219	107 117	54 702	52 049	106 751
2014	56 636	53 616	110 252	56 410	53 450	109 860
2015	57 023	54 139	111 162	56 817	53 947	110 764

1. Vývoj ukazatelů v ČR

Rok	Porodnost (na 1 000 obyvatel)			Živorodnost (na 1 000 obyvatel)		
	chlapci	dívky	celkem	chlapci	dívky	celkem
1970	16,05	14,37	15,19	15,94	14,27	15,08
1975	20,22	18,18	19,17	20,10	18,08	19,06
1980	15,93	14,08	14,98	15,85	13,99	14,89
1985	13,95	12,50	13,20	13,89	12,45	13,15
1986	13,71	12,24	12,95	13,65	12,18	12,90
1987	13,44	12,00	12,70	13,39	11,95	12,65
1988	13,54	12,23	12,87	13,48	12,18	12,81
1989	13,10	11,81	12,44	13,04	11,77	12,39
1990	13,35	11,99	12,65	13,30	11,94	12,60
1991	13,37	11,87	12,60	13,32	11,82	12,55
1992	12,57	11,15	11,84	12,52	11,11	11,80
1993	12,43	11,12	11,76	12,38	11,09	11,72
1994	10,93	9,79	10,34	10,89	9,76	10,31
1995	9,87	8,82	9,33	9,84	8,79	9,30
1996	9,29	8,33	8,80	9,26	8,30	8,77
1997	9,32	8,36	8,83	9,29	8,33	8,80
1998	9,33	8,34	8,82	9,30	8,31	8,79
1999	9,19	8,29	8,73	9,16	8,27	8,70
2000	9,45	8,33	8,88	9,41	8,31	8,85
2001	9,39	8,43	8,90	9,36	8,41	8,87
2002	9,63	8,64	9,12	9,61	8,61	9,10
2003	9,71	8,73	9,21	9,69	8,70	9,18
2004	10,14	9,08	9,59	10,11	9,05	9,57
2005	10,54	9,52	10,02	10,51	9,49	9,99
2006	10,93	9,77	10,34	10,89	9,75	10,31
2007	11,62	10,67	11,14	11,60	10,60	11,10
2008	11,94	10,93	11,42	11,91	10,91	11,40
2009	11,75	10,89	11,31	11,72	10,86	11,28
2010	11,70	10,66	11,17	11,67	10,63	11,14
2011	10,86	9,92	10,38	10,83	9,90	10,35
2012	10,80	9,95	10,37	10,76	9,92	10,33
2013	10,64	9,76	10,19	10,60	9,73	10,16
2014	10,96	10,01	10,48	10,91	9,98	10,44
2015	10,97	10,06	10,51	10,97	10,06	10,51

1. Vývoj ukazatelů v ČR

Rok	Mrtvě narození			Zemřelí do 1 dne (0 dnů)			Zemřelí do 3 dnů (0–2 dny)		
	chlapci	dívky	celkem	chlapci	dívky	celkem	chlapci	dívky	celkem
1970	532	496	1 028	690	482	1 172	961	654	1 615
1975	550	543	1 093	869	629	1 498	1 165	851	2 016
1980	421	443	864	485	322	807	711	452	1 163
1985	310	297	607	302	191	493	448	306	754
1986	307	279	586	159	128	287	373	288	661
1987	266	282	548	161	102	263	388	251	639
1988	287	284	571	135	100	235	329	263	592
1989	277	248	525	124	74	198	290	203	493
1990	264	266	530	122	114	236	326	227	553
1991	251	245	496	129	109	238	289	224	513
1992	245	192	437	101	80	181	251	180	431
1993	247	198	445	95	76	171	209	150	359
1994	183	153	336	65	43	108	141	110	251
1995	165	135	300	56	36	92	128	102	230
1996	170	147	317	39	34	73	89	69	158
1997	135	138	273	37	25	62	84	53	137
1998	155	139	294	39	27	66	73	55	128
1999	158	145	303	39	23	62	70	49	119
2000	155	104	259	30	18	48	63	38	101
2001	130	133	263	25	22	47	52	43	95
2002	120	141	261	36	27	63	73	48	121
2003	126	146	272	21	27	48	50	43	93
2004	129	136	265	28	23	51	52	38	90
2005	161	126	287	16	19	35	50	33	83
2006	170	129	299	32	18	50	69	38	107
2007	178	137	315	33	22	55	62	36	98
2008	157	115	272	27	20	47	48	27	75
2009	159	160	319	25	18	43	37	30	67
2010	140	153	293	25	20	45	44	39	83
2011	177	140	317	24	17	41	49	33	82
2012	212	167	379	24	15	39	41	35	76
2013	196	170	366	20	18	38	36	25	61
2014	226	166	392	23	22	45	42	30	72
2015	206	192	398	31	19	50	42	31	73

1. Vývoj ukazatelů v ČR

Rok	Mrtvorozenost (na 1 000 narozených)			Úmrtnost do 1 dne (0 dnů) (na 1 000 živě narozených)			Poporodní úmrtnost (0–2 dny) (na 1 000 živě narozených)		
	chlapci	dívky	celkem	chlapci	dívky	celkem	chlapci	dívky	celkem
1970	6,98	6,83	6,90	9,12	6,68	7,93	12,70	9,06	10,92
1975	5,58	5,76	5,67	8,86	6,71	7,81	11,88	9,08	10,51
1980	5,27	5,92	5,59	6,11	4,33	5,25	8,95	6,08	7,56
1985	4,43	4,47	4,45	4,34	2,88	3,63	6,43	4,62	5,55
1986	4,46	4,29	4,38	2,32	1,97	2,15	5,44	4,44	4,96
1987	3,94	4,41	4,17	2,39	1,60	2,01	5,76	3,95	4,88
1988	4,21	4,36	4,29	1,99	1,54	1,77	4,85	4,06	4,46
1989	4,20	3,94	4,07	1,89	1,18	1,54	4,42	3,24	3,84
1990	3,93	4,17	4,04	1,82	1,79	1,81	4,87	3,57	4,24
1991	3,75	3,89	3,82	1,94	1,74	1,84	4,34	3,57	3,97
1992	3,89	3,24	3,58	1,61	1,36	1,49	4,00	3,05	3,54
1993	3,96	3,35	3,66	1,53	1,29	1,41	3,36	2,55	2,97
1994	3,33	2,94	3,14	1,19	0,83	1,01	2,58	2,12	2,36
1995	3,33	2,88	3,11	1,13	0,77	0,96	2,59	2,18	2,39
1996	3,65	3,33	3,49	0,84	0,77	0,81	1,92	1,57	1,75
1997	2,89	3,12	3,00	0,79	0,57	0,68	1,80	1,20	1,51
1998	3,32	3,15	3,24	0,84	0,61	0,73	1,57	1,25	1,41
1999	3,44	3,31	3,38	0,85	0,53	0,69	1,53	1,12	1,33
2000	3,28	2,37	2,84	0,64	0,41	0,53	1,34	0,87	1,11
2001	2,78	3,01	2,89	0,54	0,50	0,52	1,12	0,98	1,05
2002	2,51	3,12	2,81	0,75	0,60	0,68	1,53	1,06	1,30
2003	2,61	3,19	2,89	0,44	0,59	0,51	1,04	0,94	0,99
2004	2,56	2,86	2,71	0,56	0,49	0,52	1,03	0,80	0,92
2005	3,06	2,53	2,80	0,31	0,38	0,34	0,95	0,66	0,81
2006	3,10	2,51	2,82	0,59	0,35	0,47	1,26	0,74	1,01
2007	3,03	2,43	2,74	0,56	0,39	0,48	1,06	0,64	0,85
2008	2,55	1,97	2,27	0,44	0,34	0,39	0,78	0,46	0,63
2009	2,63	2,75	2,69	0,41	0,31	0,36	0,61	0,52	0,57
2010	2,32	2,68	2,49	0,42	0,35	0,38	0,73	0,69	0,71
2011	3,16	2,64	2,91	0,43	0,32	0,38	0,88	0,62	0,75
2012	3,80	3,14	3,48	0,43	0,28	0,36	0,74	0,66	0,70
2013	3,57	3,26	3,42	0,37	0,35	0,36	0,66	0,48	0,57
2014	3,99	3,10	3,56	0,41	0,41	0,41	0,74	0,56	0,66
2015	3,61	3,55	3,58	0,55	0,35	0,45	0,74	0,57	0,66

1. Vývoj ukazatelů v ČR

Rok	Zemřelí do 7 dnů (0–6 dnů)			Zemřelí ve věku 8–28 dnů (7–27 dnů)			Zemřelí do 28 dnů (0–27 dnů)		
	chlapci	dívky	celkem	chlapci	dívky	celkem	chlapci	dívky	celkem
1970	1 152	792	1 944	149	142	291	1 301	934	2 235
1975	1 431	1 038	2 469	204	162	366	1 635	1 200	2 835
1980	881	569	1 450	167	118	285	1 048	687	1 735
1985	561	380	941	126	100	226	687	480	1 167
1986	507	372	879	139	103	242	646	475	1 121
1987	502	355	857	136	101	237	638	456	1 094
1988	437	348	785	124	94	218	561	442	1 003
1989	411	264	675	141	70	211	552	334	886
1990	450	303	753	155	95	250	605	398	1 003
1991	390	314	704	114	84	198	504	398	902
1992	344	241	585	92	72	164	436	313	749
1993	293	212	505	107	80	187	400	292	692
1994	199	149	348	93	64	157	292	213	505
1995	181	128	309	102	64	166	283	192	475
1996	127	97	224	51	72	123	178	169	347
1997	109	77	186	73	67	140	182	144	326
1998	104	71	175	67	47	114	171	118	289
1999	99	73	172	54	35	89	153	108	261
2000	88	62	150	41	40	81	129	102	231
2001	73	59	132	47	33	80	120	92	212
2002	93	64	157	44	50	94	137	114	251
2003	71	58	129	53	39	92	124	97	221
2004	79	51	130	57	37	94	136	88	224
2005	76	40	116	53	37	90	129	77	206
2006	95	55	150	50	46	96	145	101	246
2007	88	55	143	59	33	92	147	88	235
2008	78	42	120	66	31	97	144	73	217
2009	55	48	103	54	37	91	109	85	194
2010	61	58	119	42	35	77	103	93	196
2011	75	45	120	34	32	66	109	77	186
2012	63	57	120	35	20	55	98	77	175
2013	61	44	105	27	19	46	88	63	151
2014	69	46	115	32	25	57	101	71	172
2015	63	43	106	37	22	59	100	65	165

1. Vývoj ukazatelů v ČR

Rok	Časná novorozenecká úmrtnost			Pozdní novorozenecká úmrtnost			Novorozenecká úmrtnost		
	chlapci	dívky	celkem	chlapci	dívky	celkem	chlapci	dívky	celkem
1970	15,22	10,97	13,15	1,97	1,97	1,97	17,19	12,94	15,12
1975	14,60	11,07	12,87	2,08	1,73	1,91	16,68	12,80	14,78
1980	11,09	7,65	9,43	2,10	1,59	1,85	13,20	9,23	11,28
1985	8,05	5,74	6,93	1,81	1,51	1,66	9,86	7,25	8,59
1986	7,40	5,74	6,59	2,03	1,59	1,81	9,43	7,33	8,41
1987	7,46	5,58	6,55	2,02	1,59	1,81	9,48	7,17	8,36
1988	6,44	5,37	5,92	1,83	1,45	1,64	8,27	6,82	7,56
1989	6,26	4,21	5,26	2,15	1,12	1,64	8,41	5,33	6,90
1990	6,72	4,76	5,77	2,31	1,49	1,91	9,03	6,26	7,68
1991	5,85	5,01	5,44	1,71	1,34	1,53	7,56	6,35	6,97
1992	5,49	4,08	4,81	1,47	1,22	1,35	6,95	5,30	6,15
1993	4,72	3,60	4,17	1,72	1,36	1,55	6,44	4,96	5,72
1994	3,64	2,87	3,27	1,70	1,23	1,47	5,34	4,11	4,74
1995	3,66	2,74	3,22	2,06	1,37	1,73	5,73	4,11	4,94
1996	2,74	2,20	2,48	1,10	1,64	1,36	3,83	3,84	3,84
1997	2,34	1,75	2,05	1,57	1,52	1,54	3,91	3,27	3,60
1998	2,23	1,62	1,93	1,44	1,07	1,26	3,67	2,68	3,19
1999	2,16	1,67	1,92	1,18	0,80	0,99	3,34	2,47	2,92
2000	1,87	1,41	1,65	0,87	0,91	0,89	2,74	2,33	2,54
2001	1,57	1,34	1,46	1,01	0,75	0,88	2,57	2,09	2,34
2002	1,95	1,42	1,69	0,92	1,11	1,01	2,87	2,53	2,71
2003	1,48	1,27	1,38	1,10	0,86	0,98	2,58	2,13	2,36
2004	1,57	1,08	1,33	1,13	0,78	0,96	2,71	1,86	2,29
2005	1,45	0,80	1,13	1,01	0,74	0,88	2,46	1,55	2,02
2006	1,74	1,07	1,42	0,92	0,90	0,91	2,66	1,97	2,32
2007	1,50	0,98	1,25	1,01	0,59	0,80	2,51	1,57	2,05
2008	1,27	0,72	1,00	1,08	0,53	0,81	2,35	1,25	1,81
2009	0,91	0,83	0,87	0,89	0,64	0,77	1,81	1,47	1,64
2010	1,01	1,02	1,02	0,70	0,61	0,66	1,71	1,63	1,67
2011	1,34	0,85	1,10	0,61	0,61	0,61	1,95	1,46	1,71
2012	1,13	1,07	1,11	0,63	0,38	0,51	1,76	1,45	1,61
2013	1,12	0,85	0,98	0,49	0,37	0,43	1,61	1,21	1,41
2014	1,22	0,86	1,05	0,57	0,47	0,52	1,79	1,33	1,57
2015	1,11	0,80	0,96	0,65	0,41	0,53	1,76	1,20	1,49

1. Vývoj ukazatelů v ČR

Rok	Mrtvě narození a zemřelí do 7 dnů			Zemřelí ve věku 28–364 dnů			Zemřelí do 1 roku (0–364 dnů)		
	chlapci	dívky	celkem	chlapci	dívky	celkem	chlapci	dívky	celkem
1970	1 684	1 288	2 972	428	324	752	1 729	1 258	2 987
1975	1 981	1 581	3 562	513	365	878	2 148	1 565	3 713
1980	1 302	1 012	2 314	495	362	857	1 543	1 049	2 592
1985	871	677	1 548	283	244	527	970	724	1 694
1986	814	651	1 465	315	203	518	961	678	1 639
1987	768	637	1 405	285	198	483	923	654	1 577
1988	724	632	1 356	256	204	460	817	646	1 463
1989	688	512	1 200	218	176	394	770	510	1 280
1990	714	569	1 283	228	179	407	833	577	1 410
1991	641	559	1 200	267	174	441	771	572	1 343
1992	589	433	1 022	259	196	455	695	509	1 204
1993	540	410	950	203	133	336	603	425	1 028
1994	382	302	684	194	148	342	486	361	847
1995	346	263	609	156	109	265	439	301	740
1996	297	244	541	112	88	200	290	257	547
1997	244	215	459	111	94	205	293	238	472
1998	259	210	469	98	85	183	269	203	472
1999	257	218	475	68	84	152	221	192	413
2000	243	166	409	89	53	142	218	155	373
2001	203	192	395	92	56	148	212	148	360
2002	213	205	418	79	55	134	216	169	385
2003	197	204	401	83	61	144	207	158	365
2004	208	187	395	74	68	142	210	156	366
2005	237	166	403	83	59	142	212	136	348
2006	265	184	449	69	37	106	214	138	352
2007	266	192	458	71	54	125	218	142	360
2008	235	157	392	56	65	121	200	138	338
2009	214	208	422	76	71	147	185	156	341
2010	201	211	412	69	48	117	172	141	313
2011	252	185	437	65	47	112	174	124	298
2012	275	224	499	63	47	110	161	124	285
2013	257	214	471	70	44	114	158	107	265
2014	295	212	507	52	39	91	153	110	263
2015	269	235	504	68	39	107	168	104	272

1. Vývoj ukazatelů v ČR

Rok	Perinatální úmrtnost			Ponovorozenecká úmrtnost			Kojenecká úmrtnost		
	chlapci	dívky	celkem	chlapci	dívky	celkem	chlapci	dívky	celkem
1970	22,09	17,72	19,96	5,65	4,49	5,09	22,84	17,43	20,20
1975	20,09	16,77	18,47	5,23	3,89	4,58	21,91	16,70	19,36
1980	16,31	13,52	14,96	6,23	4,87	5,57	19,43	14,10	16,85
1985	12,45	10,18	11,34	4,06	3,68	3,88	13,92	10,93	12,47
1986	11,82	10,00	10,94	4,60	3,13	3,88	14,02	10,46	12,29
1987	11,37	9,97	10,69	4,23	3,11	3,69	13,71	10,28	12,05
1988	10,63	9,71	10,18	3,77	3,15	3,47	12,04	9,96	11,03
1989	10,43	8,14	9,31	3,32	2,81	3,07	11,73	8,14	9,97
1990	10,62	8,91	9,79	3,40	2,81	3,12	12,44	9,07	10,80
1991	9,58	8,88	9,24	4,01	2,77	3,41	11,57	9,12	10,38
1992	9,36	7,31	8,37	4,13	3,32	3,74	11,08	8,63	9,89
1993	8,66	6,94	7,82	3,27	2,26	2,78	9,71	7,21	8,49
1994	6,96	5,80	6,40	3,55	2,85	3,21	8,88	6,96	7,95
1995	6,98	5,62	6,32	3,16	2,33	2,76	8,89	6,45	7,70
1996	6,37	5,53	5,96	2,41	2,00	2,21	6,25	5,84	6,05
1997	5,22	4,86	5,01	2,38	2,13	2,26	6,29	5,40	5,86
1998	5,54	4,76	5,16	2,10	1,93	2,02	5,77	4,62	5,21
1999	5,59	4,98	5,29	1,48	1,92	1,70	4,82	4,40	4,62
2000	5,15	3,78	4,49	1,89	1,21	1,56	4,63	3,53	4,10
2001	4,34	4,34	4,34	1,97	1,27	1,63	4,55	3,36	3,97
2002	4,45	4,53	4,49	1,66	1,22	1,44	4,53	3,75	4,15
2003	4,08	4,46	4,27	1,72	1,34	1,54	4,30	3,47	3,90
2004	4,14	3,94	4,04	1,45	1,43	1,44	4,18	3,29	3,75
2005	4,50	3,33	3,93	1,58	1,19	1,39	4,04	2,73	3,40
2006	4,84	3,58	4,23	1,26	0,72	1,00	3,92	2,69	3,33
2007	4,54	3,41	3,98	1,21	0,96	1,09	3,73	2,53	3,14
2008	3,82	2,69	3,27	0,91	1,12	1,01	3,26	2,37	2,83
2009	3,54	3,58	3,56	1,26	1,22	1,24	3,06	2,69	2,88
2010	3,33	3,70	3,51	1,15	0,84	1,00	2,86	2,48	2,67
2011	4,50	3,49	4,01	1,17	0,89	1,03	3,12	2,34	2,74
2012	4,93	4,21	4,58	1,13	0,89	1,01	2,90	2,34	2,62
2013	4,68	4,10	4,40	1,28	0,85	1,07	2,89	2,06	2,48
2014	5,21	3,95	4,60	0,92	0,73	0,83	2,71	2,06	2,39
2015	4,72	4,34	4,53	1,20	0,72	0,97	2,96	1,93	2,46

2. Vývoj počtu živě a mrtvě narozených s nízkou porodní hmotností (do 2 499 gramů) podle pohlaví

Rok	Živě narození s porodní hmotností do 2 499 gramů			Podíl dětí s nízkou porodní hmotností na celkovém počtu živě narozených (v %)		
	chlapci	dívky	celkem	chlapci	dívky	celkem
1970	4 306	4 777	9 083	5,7	6,6	6,1
1975	5 523	6 375	11 898	5,6	6,8	6,2
1980	4 302	4 813	9 115	5,4	6,5	5,9
1985	3 512	4 144	7 656	5,0	6,3	5,6
1986	3 570	3 978	7 548	5,2	6,1	5,7
1987	3 244	3 839	7 083	4,8	6,0	5,4
1988	3 318	3 897	7 215	4,9	6,0	5,4
1989	3 005	3 646	6 651	4,6	5,8	5,2
1990	3 339	3 825	7 164	5,0	6,0	5,5
1991	3 501	4 092	7 593	5,3	6,5	5,9
1992	3 228	3 723	6 951	5,1	6,3	5,7
1993	3 133	3 668	6 801	5,0	6,2	5,6
1994	2 692	3 135	5 827	4,9	6,0	5,5
1995	2 436	2 831	5 267	4,9	6,1	5,5
1996	2 344	2 612	4 956	5,0	5,9	5,5
1997	2 359	2 736	5 095	5,1	6,2	5,6
1998	2 483	2 841	5 324	5,3	6,5	5,9
1999	2 383	2 885	5 268	5,2	6,6	5,9
2000	2 496	2 800	5 296	5,3	6,4	5,8
2001	2 534	2 926	5 460	5,4	6,6	6,0
2002	2 710	3 020	5 730	5,7	6,7	6,2
2003	2 907	3 298	6 205	6,0	7,2	6,6
2004	3 182	3 507	6 689	6,3	7,4	6,8
2005	3 277	3 593	6 870	6,2	7,2	6,7
2006	3 518	3 997	7 515	6,4	7,8	7,1
2007	3 949	4 558	8 507	6,8	8,1	7,4
2008	4 066	4 611	8 677	6,6	7,9	7,3
2009	4 178	4 845	9 023	6,9	8,4	7,6
2010	4 141	4 835	8 976	6,9	8,5	7,7
2011	3 858	4 402	8 260	6,9	8,3	7,6
2012	3 895	4 769	8 664	7,0	9,0	8,0
2013	3 929	4 632	8 561	7,2	8,9	8,0
2014	3 980	4 463	8 443	7,1	8,3	7,7
2015	3 923	4 543	8 466	6,9	8,4	7,6

2. Vývoj počtu živě a mrtvě narozených s nízkou porodní hmotností (do 2 499 gramů) podle pohlaví

Mrtvě narození s porodní hmotností 1 000 až 2 499 gramů			Podíl dětí s nízkou porodní hmotností na celkovém počtu mrtvě narozených (v %)			Rok
chlapci	dívky	celkem	chlapci	dívky	celkem	
276	257	533	51,9	51,8	51,8	1970
281	286	567	51,1	52,7	51,9	1975
247	271	518	58,7	61,2	60,0	1980
197	186	383	63,5	62,6	63,1	1985
172	155	327	56,0	55,6	55,8	1986
151	169	320	56,8	59,9	58,4	1987
137	162	299	47,7	57,0	52,4	1988
176	161	337	63,5	64,9	64,2	1989
165	168	333	62,5	63,2	62,8	1990
145	137	282	57,8	55,9	56,9	1991
158	121	279	64,5	63,0	63,8	1992
130	123	253	52,6	62,1	56,9	1993
105	74	179	57,4	48,4	53,3	1994
94	89	183	57,0	65,9	61,0	1995
95	93	188	55,9	63,3	59,3	1996
77	74	151	57,0	53,6	55,3	1997
99	73	172	63,9	52,5	58,5	1998
92	75	167	58,2	51,7	55,1	1999
91	65	156	58,7	62,5	60,2	2000
82	78	160	63,1	58,6	60,8	2001
55	75	130	45,8	53,2	49,8	2002
58	87	145	46,0	59,6	53,3	2003
75	76	151	58,1	55,9	57,0	2004
94	82	176	58,4	65,1	61,3	2005
105	75	180	61,8	58,1	60,2	2006
95	88	183	53,4	64,2	58,1	2007
88	71	159	56,1	61,7	58,5	2008
103	94	197	64,8	58,8	61,8	2009
84	80	164	60,0	52,3	56,0	2010
112	88	200	63,3	62,9	63,1	2011
126	111	237	59,4	66,5	62,5	2012
94	62	156	48,0	36,5	42,6	2013
99	81	180	43,8	48,8	45,9	2014
82	78	160	39,8	40,6	40,2	2015

Narození a zemřelí do 1 roku 2015

Tabulková část

3. Živě narození podle porodní hmotnosti, pohlaví a kraje bydliště

Území, kraj	Porodní hmotnost v gramech						
	-999	1000– 1499	1500– 1999	2000– 2499	2500– 2999	3000– 3499	3500– 3999
	chlapci						
Hl. m. Praha	30	43	103	275	1 043	2 809	2 432
Středočeský	35	47	91	278	1 081	2 720	2 318
Jihočeský	22	34	53	129	505	1 272	1 074
Plzeňský	20	22	45	141	457	1 173	937
Karlovarský	3	14	41	80	265	515	359
Ústecký	22	44	79	265	774	1 538	1 087
Liberecký	5	19	53	121	369	914	695
Královéhradecký	11	25	54	121	424	1 106	842
Pardubický	12	17	42	104	417	1 006	848
Vysočina	8	21	34	112	333	919	819
Jihomoravský	20	49	80	228	835	2 335	2 132
Olomoucký	9	36	48	127	524	1 211	1 004
Zlínský	17	23	31	115	383	1 058	919
Moravskoslezský	32	42	109	282	903	2 228	1 863
Česká republika	246	436	863	2 378	8 313	20 804	17 329
	dívky						
Hl. m. Praha	24	41	99	342	1 374	2 879	1 771
Středočeský	31	42	120	420	1 484	2 913	1 698
Jihočeský	12	25	58	177	719	1 292	719
Plzeňský	14	20	57	163	585	1 162	608
Karlovarský	4	10	39	96	305	545	253
Ústecký	22	45	94	332	1 040	1 576	825
Liberecký	6	23	46	159	505	959	483
Královéhradecký	6	18	47	155	578	1 109	615
Pardubický	6	7	53	127	536	1 102	578
Vysočina	12	18	40	128	485	1 055	698
Jihomoravský	23	20	104	282	1 218	2 581	1 592
Olomoucký	14	22	52	156	700	1 295	725
Zlínský	11	39	40	132	517	1 158	750
Moravskoslezský	22	45	108	335	1 174	2 325	1 356
Česká republika	207	375	957	3 004	11 220	21 951	12 671

3. Živě narození podle porodní hmotnosti, pohlaví a kraje bydliště

Porodní hmotnost v gramech						Živorodnost	Území, kraj
4000– 4499	4500– 4999	5000+	nezjištěno	Celkem	1000+		
chlapci							
718	70	6	162	7 691	7 499	12,6	Hl. m. Praha
685	80	6	77	7 418	7 306	11,4	Středočeský
262	36	5	32	3 424	3 370	10,9	Jihočeský
228	26	1	28	3 078	3 030	10,8	Plzeňský
99	9	-	29	1 414	1 382	9,6	Karlovarský
272	26	3	69	4 179	4 088	10,2	Ústecký
175	19	-	30	2 400	2 365	11,1	Liberecký
222	30	2	45	2 882	2 826	10,6	Královéhradecký
243	28	-	27	2 744	2 705	10,8	Pardubický
281	32	3	101	2 663	2 554	10,5	Vysočina
624	83	8	95	6 489	6 374	11,3	Jihomoravský
313	36	1	38	3 347	3 300	10,8	Olomoucký
327	36	3	44	2 956	2 895	10,3	Zlínský
545	66	4	58	6 132	6 042	10,3	Moravskoslezský
4 994	577	42	835	56 817	55 736	11,0	Česká republika
dívky							
358	30	6	144	7 068	6 900	10,9	Hl. m. Praha
370	35	-	71	7 184	7 082	10,7	Středočeský
128	9	3	34	3 176	3 130	9,8	Jihočeský
136	12	-	26	2 783	2 743	9,6	Plzeňský
38	4	-	23	1 317	1 290	8,7	Karlovarský
132	14	-	54	4 134	4 058	10,0	Ústecký
71	4	-	27	2 283	2 250	10,2	Liberecký
127	12	-	33	2 700	2 661	9,6	Královéhradecký
102	13	-	34	2 558	2 518	9,8	Pardubický
135	19	1	95	2 686	2 579	10,5	Vysočina
337	31	2	92	6 282	6 167	10,5	Jihomoravský
134	12	2	39	3 151	3 098	9,7	Olomoucký
182	19	1	42	2 891	2 838	9,7	Zlínský
279	16	-	74	5 734	5 638	9,2	Moravskoslezský
2 529	230	15	788	53 947	52 952	10,1	Česká republika

3. Živě narození podle porodní hmotnosti, pohlaví a kraje bydliště

Území, kraj	Porodní hmotnost v gramech						
	-999	1000– 1499	1500– 1999	2000– 2499	2500– 2999	3000– 3499	3500– 3999
	celkem						
Hl. m. Praha	54	84	202	617	2 417	5 688	4 203
Středočeský	66	89	211	698	2 565	5 633	4 016
Jihočeský	34	59	111	306	1 224	2 564	1 793
Plzeňský	34	42	102	304	1 042	2 335	1 545
Karlovarský	7	24	80	176	570	1 060	612
Ústecký	44	89	173	597	1 814	3 114	1 912
Liberecký	11	42	99	280	874	1 873	1 178
Královéhradecký	17	43	101	276	1 002	2 215	1 457
Pardubický	18	24	95	231	953	2 108	1 426
Vysočina	20	39	74	240	818	1 974	1 517
Jihomoravský	43	69	184	510	2 053	4 916	3 724
Olomoucký	23	58	100	283	1 224	2 506	1 729
Zlínský	28	62	71	247	900	2 216	1 669
Moravskoslezský	54	87	217	617	2 077	4 553	3 219
Česká republika	453	811	1 820	5 382	19 533	42 755	30 000

3. Živě narození podle porodní hmotnosti, pohlaví a kraje bydliště

Porodní hmotnost v gramech						Živorodnost	Území, kraj
4000– 4499	4500– 4999	5000+	nezjištěno	Celkem	1000+		
celkem							
1 076	100	12	306	14 759	14 399	11,7	Hl. m. Praha
1 055	115	6	148	14 602	14 388	11,1	Středočeský
390	45	8	66	6 600	6 500	10,4	Jihočeský
364	38	1	54	5 861	5 773	10,2	Plzeňský
137	13	-	52	2 731	2 672	9,1	Karlovarský
404	40	3	123	8 313	8 146	10,1	Ústecký
246	23	-	57	4 683	4 615	10,7	Liberecký
349	42	2	78	5 582	5 487	10,1	Královéhradecký
345	41	-	61	5 302	5 223	10,3	Pardubický
416	51	4	196	5 349	5 133	10,5	Vysočina
961	114	10	187	12 771	12 541	10,9	Jihomoravský
447	48	3	77	6 498	6 398	10,2	Olomoucký
509	55	4	86	5 847	5 733	10,0	Zlínský
824	82	4	132	11 866	11 680	9,8	Moravskoslezský
7 523	807	57	1 623	110 764	108 688	10,5	Česká republika

4. Mrtvě narození podle porodní hmotnosti, pohlaví a kraje bydliště

Území, kraj	Porodní hmotnost v gramech						
	-999	1000– 1499	1500– 1999	2000– 2499	2500– 2999	3000– 3499	3500– 3999
	chlapci						
Hl. m. Praha	8	6	4	3	4	2	-
Středočeský	6	1	2	2	4	2	3
Jihočeský	5	2	4	1	1	-	-
Plzeňský	-	2	1	1	1	1	-
Karlovarský	-	1	-	2	-	-	-
Ústecký	7	-	4	4	1	4	1
Liberecký	4	-	2	2	1	1	-
Královéhradecký	8	1	-	1	2	1	-
Pardubický	1	2	-	-	-	2	-
Vysočina	1	1	1	-	1	1	1
Jihomoravský	6	3	2	1	3	3	5
Olomoucký	2	4	1	-	3	1	-
Zlínský	4	3	3	2	2	-	-
Moravskoslezský	10	6	5	2	2	-	-
Česká republika	62	32	29	21	25	18	10
	dívky						
Hl. m. Praha	6	1	2	6	4	1	1
Středočeský	9	3	1	5	1	1	-
Jihočeský	4	5	2	1	-	2	-
Plzeňský	2	2	1	1	-	2	3
Karlovarský	1	2	-	-	-	1	-
Ústecký	6	4	3	2	2	1	-
Liberecký	2	1	1	2	2	-	1
Královéhradecký	7	2	3	-	6	1	1
Pardubický	1	2	1	-	2	-	1
Vysočina	2	1	3	-	2	2	-
Jihomoravský	3	5	1	2	5	4	-
Olomoucký	5	2	3	-	-	1	1
Zlínský	1	-	-	-	-	1	-
Moravskoslezský	9	3	3	2	1	3	-
Česká republika	58	33	24	21	25	20	8

4. Mrtvě narození podle porodní hmotnosti, pohlaví a kraje bydliště

Porodní hmotnost v gramech					Mrtvorozenost	Území, kraj
4000– 4499	4500– 4999	5000+	nezjištěno	Celkem		
chlapci						
1	-	-	-	28	3,6	Hl. m. Praha
-	1	-	1	22	3,0	Středočeský
-	-	-	-	13	3,8	Jihočeský
-	-	-	-	6	1,9	Plzeňský
-	-	-	-	3	2,1	Karlovarský
-	-	-	-	21	5,0	Ústecký
-	-	1	1	12	5,0	Liberecký
-	-	-	-	13	4,5	Královéhradecký
-	-	-	-	5	1,8	Pardubický
1	-	-	-	7	2,6	Vysočina
-	1	-	-	24	3,7	Jihomoravský
-	-	-	-	11	3,3	Olomoucký
-	-	-	1	15	5,0	Zlínský
1	-	-	-	26	4,2	Moravskoslezský
3	2	1	3	206	3,6	Česká republika
dívky						
-	-	-	-	21	3,0	Hl. m. Praha
-	-	-	-	20	2,8	Středočeský
-	-	-	-	14	4,4	Jihočeský
-	-	-	-	11	3,9	Plzeňský
-	-	-	-	4	3,0	Karlovarský
-	-	-	-	18	4,3	Ústecký
-	-	-	-	9	3,9	Liberecký
-	1	-	-	21	7,7	Královéhradecký
-	-	-	-	7	2,7	Pardubický
-	-	-	-	10	3,7	Vysočina
1	-	-	1	22	3,5	Jihomoravský
-	-	-	-	12	3,8	Olomoucký
-	-	-	-	2	0,7	Zlínský
-	-	-	-	21	3,6	Moravskoslezský
1	1	-	1	192	3,5	Česká republika

4. Mrtvě narození podle porodní hmotnosti, pohlaví a kraje bydliště

Území, kraj	Porodní hmotnost v gramech						
	-999	1000– 1499	1500– 1999	2000– 2499	2500– 2999	3000– 3499	3500– 3999
	celkem						
Hl. m. Praha	14	7	6	9	8	3	1
Středočeský	15	4	3	7	5	3	3
Jihočeský	9	7	6	2	1	2	-
Plzeňský	2	4	2	2	1	3	3
Karlovarský	1	3	-	2	-	1	-
Ústecký	13	4	7	6	3	5	1
Liberecký	6	1	3	4	3	1	1
Královéhradecký	15	3	3	1	8	2	1
Pardubický	2	4	1	-	2	2	1
Vysočina	3	2	4	-	3	3	1
Jihomoravský	9	8	3	3	8	7	5
Olomoucký	7	6	4	-	3	2	1
Zlínský	5	3	3	2	2	1	-
Moravskoslezský	19	9	8	4	3	3	-
Česká republika	120	65	53	42	50	38	18

4. Mrtvě narození podle porodní hmotnosti, pohlaví a kraje bydliště

Porodní hmotnost v gramech					Mrtvorozenost	Území, kraj
4000– 4499	4500– 4999	5000+	nezjištěno	Celkem		
celkem						
1	-	-	-	49	3,3	Hl. m. Praha
-	1	-	1	42	2,9	Středočeský
-	-	-	-	27	4,1	Jihočeský
-	-	-	-	17	2,9	Plzeňský
-	-	-	-	7	2,6	Karlovarský
-	-	-	-	39	4,7	Ústecký
-	-	1	1	21	4,5	Liberecký
-	1	-	-	34	6,1	Královéhradecký
-	-	-	-	12	2,3	Pardubický
1	-	-	-	17	3,2	Vysočina
1	1	-	1	46	3,6	Jihomoravský
-	-	-	-	23	3,5	Olomoucký
-	-	-	1	17	2,9	Zlínský
1	-	-	-	47	3,9	Moravskoslezský
4	3	1	4	398	3,6	Česká republika

5. Živě narození podle porodní hmotnosti, pohlaví, kraje a okresu bydliště

Území, kraj, okres	Porodní hmotnost v gramech							
	-999	1000– 2499	2500– 4499	4500+	nezjiš- těno	celkem	-2499	2500+
	chlapci							
Hl. m. Praha	30	421	7 002	76	162	7 691	451	7 078
Benešov	5	37	506	4	3	555	42	510
Beroun	2	31	499	5	5	542	33	504
Kladno	2	56	787	10	6	861	58	797
Kolín	3	23	475	8	5	514	26	483
Kutná Hora	2	26	372	7	3	410	28	379
Mělník	2	30	546	4	12	594	32	550
Mladá Boleslav	3	36	598	5	7	649	39	603
Nymburk	1	29	510	10	3	553	30	520
Praha-východ	5	52	918	12	13	1 000	57	930
Praha-západ	4	38	784	15	11	852	42	799
Příbram	4	36	546	5	5	596	40	551
Rakovník	2	22	263	1	4	292	24	264
Středočeský	35	416	6 804	86	77	7 418	451	6 890
České Budějovice	11	70	1 004	12	9	1 106	81	1 016
Český Krumlov	2	23	332	3	4	364	25	335
Jindřichův Hradec	2	34	401	8	7	452	36	409
Písek	1	23	329	3	5	361	24	332
Prachatice	1	17	258	5	1	282	18	263
Strakonice	3	19	343	4	-	369	22	347
Tábor	2	30	446	6	6	490	32	452
Jihočeský	22	216	3 113	41	32	3 424	238	3 154
Domažlice	2	19	307	3	5	336	21	310
Klatovy	1	25	409	2	1	438	26	411
Plzeň-město	6	78	955	13	12	1 064	84	968
Plzeň-jih	3	22	259	3	-	287	25	262
Plzeň-sever	3	24	384	3	6	420	27	387
Rokycany	2	20	244	3	2	271	22	247
Tachov	3	20	237	-	2	262	23	237
Plzeňský	20	208	2 795	27	28	3 078	228	2 822

5. Živě narození podle porodní hmotnosti, pohlaví, kraje a okresu bydliště

Území, kraj, okres	Porodní hmotnost v gramech							
	-999	1000– 2499	2500– 4499	4500+	nezjiš- těno	celkem	-2499	2500+
	chlapci							
Cheb	2	48	385	3	10	448	50	388
Karlovy Vary	1	44	469	2	10	526	45	471
Sokolov	-	43	384	4	9	440	43	388
Karlovarský	3	135	1 238	9	29	1 414	138	1 247
Děčín	6	66	575	5	10	662	72	580
Chomutov	6	71	513	1	11	602	77	514
Litoměřice	3	50	607	6	11	677	53	613
Louny	1	35	403	1	6	446	36	404
Most	1	63	466	6	10	546	64	472
Teplice	4	51	549	6	9	619	55	555
Ústí nad Labem	1	52	558	4	12	627	53	562
Ústecký	22	388	3 671	29	69	4 179	410	3 700
Česká Lípa	2	43	468	3	9	525	45	471
Jablonec nad Nisou	-	52	435	4	6	497	52	439
Liberec	2	78	904	10	9	1 003	80	914
Semily	1	20	346	2	6	375	21	348
Liberecký	5	193	2 153	19	30	2 400	198	2 172
Hradec Králové	4	44	822	6	10	886	48	828
Jičín	-	31	401	9	5	446	31	410
Náchod	2	50	514	7	15	588	52	521
Rychnov n. Kněžnou	2	33	356	6	9	406	35	362
Trutnov	3	42	501	4	6	556	45	505
Královéhradecký	11	200	2 594	32	45	2 882	211	2 626
Chrudim	1	27	504	12	7	551	28	516
Pardubice	2	59	845	9	8	923	61	854
Svitavy	5	28	489	2	5	529	33	491
Ústí nad Orlicí	4	49	676	5	7	741	53	681
Pardubický	12	163	2 514	28	27	2 744	175	2 542
Havlíčkův Brod	2	26	408	5	4	445	28	413
Jihlava	-	49	563	8	88	708	49	571
Pelhřimov	3	13	353	5	4	378	16	358
Třebíč	2	41	486	9	1	539	43	495
Žďár nad Sázavou	1	38	542	8	4	593	39	550
Vysočina	8	167	2 352	35	101	2 663	175	2 387

5. Živě narození podle porodní hmotnosti, pohlaví, kraje a okresu bydliště

Území, kraj, okres	Porodní hmotnost v gramech							
	-999	1000– 2499	2500– 4499	4500+	nezjiš- těno	celkem	-2499	2500+
	chlapci							
Blansko	4	31	537	6	5	583	35	543
Brno-město	6	120	2 058	20	30	2 234	126	2 078
Brno-venkov	1	72	1 148	18	23	1 262	73	1 166
Břeclav	3	23	528	18	11	583	26	546
Hodonín	1	47	674	12	13	747	48	686
Vyškov	4	31	444	12	3	494	35	456
Znojmo	1	33	537	5	10	586	34	542
Jihomoravský	20	357	5 926	91	95	6 489	377	6 017
Jeseník	-	10	155	5	1	171	10	160
Olomouc	6	84	1 230	7	13	1 340	90	1 237
Prostějov	1	35	509	16	5	566	36	525
Přerov	-	39	582	5	5	631	39	587
Šumperk	2	43	576	4	14	639	45	580
Olomoucký	9	211	3 052	37	38	3 347	220	3 089
Kroměříž	3	33	473	10	7	526	36	483
Uherské Hradiště	5	45	647	11	11	719	50	658
Vsetín	-	37	658	6	12	713	37	664
Zlín	9	54	909	12	14	998	63	921
Zlínský	17	169	2 687	39	44	2 956	186	2 726
Bruntál	2	30	392	-	4	428	32	392
Frydek-Místek	8	79	963	16	10	1 076	87	979
Karviná	4	96	1 086	13	13	1 212	100	1 099
Nový Jičín	6	49	748	10	5	818	55	758
Opava	5	58	845	11	8	927	63	856
Ostrava-město	7	121	1 505	20	18	1 671	128	1 525
Moravskoslezský	32	433	5 539	70	58	6 132	465	5 609
Česká republika	246	3 677	51 440	619	835	56 817	3 923	52 059

5. Živě narození podle porodní hmotnosti, pohlaví, kraje a okresu bydliště

Území, kraj, okres	Porodní hmotnost v gramech							
	-999	1000– 2499	2500– 4499	4500+	nezjiš- těno	celkem	-2499	2500+
	dívky							
Hl. m. Praha	24	482	6 382	36	144	7 068	506	6 418
Benešov	3	46	476	1	5	531	49	477
Beroun	4	45	448	6	1	504	49	454
Kladno	2	78	734	4	11	829	80	738
Kolín	1	43	482	3	3	532	44	485
Kutná Hora	1	29	376	1	1	408	30	377
Mělník	1	50	494	-	6	551	51	494
Mladá Boleslav	3	43	615	2	6	669	46	617
Nymburk	-	39	430	1	8	478	39	431
Praha-východ	4	75	918	7	14	1 018	79	925
Praha-západ	2	61	722	4	10	799	63	726
Příbram	6	50	502	4	4	566	56	506
Rakovník	4	23	268	2	2	299	27	270
Středočeský	31	582	6 465	35	71	7 184	613	6 500
České Budějovice	3	102	914	3	6	1 028	105	917
Český Krumlov	3	18	277	1	6	305	21	278
Jindřichův Hradec	2	37	385	2	5	431	39	387
Písek	3	26	302	-	4	335	29	302
Prachatice	1	23	212	2	6	244	24	214
Strakonice	-	23	316	2	3	344	23	318
Tábor	-	31	452	2	4	489	31	454
Jihočeský	12	260	2 858	12	34	3 176	272	2 870
Domažlice	1	38	273	2	-	314	39	275
Klatovy	2	23	324	-	4	353	25	324
Plzeň-město	4	80	860	4	12	960	84	864
Plzeň-jih	2	19	253	1	2	277	21	254
Plzeň-sever	3	32	367	2	4	408	35	369
Rokycany	-	13	183	2	3	201	13	185
Tachov	2	35	231	1	1	270	37	232
Plzeňský	14	240	2 491	12	26	2 783	254	2 503

5. Živě narození podle porodní hmotnosti, pohlaví, kraje a okresu bydliště

Území, kraj, okres	Porodní hmotnost v gramech							
	-999	1000– 2499	2500– 4499	4500+	nezjiš- těno	celkem	-2499	2500+
	dívky							
Cheb	2	59	338	2	6	407	61	340
Karlovy Vary	2	49	430	-	13	494	51	430
Sokolov	-	37	373	2	4	416	37	375
Karlovarský	4	145	1 141	4	23	1 317	149	1 145
Děčín	5	85	542	1	9	642	90	543
Chomutov	-	86	539	-	7	632	86	539
Litoměřice	3	46	518	2	9	578	49	520
Louny	10	37	398	3	7	455	47	401
Most	1	65	490	3	8	567	66	493
Teplice	2	59	527	3	9	600	61	530
Ústí nad Labem	1	93	559	2	5	660	94	561
Ústecký	22	471	3 573	14	54	4 134	493	3 587
Česká Lípa	3	54	465	1	6	529	57	466
Jablonec nad Nisou	-	60	384	2	8	454	60	386
Liberec	1	81	841	-	11	934	82	841
Semily	2	33	328	1	2	366	35	329
Liberecký	6	228	2 018	4	27	2 283	234	2 022
Hradec Králové	3	61	734	6	4	808	64	740
Jičín	3	32	374	1	1	411	35	375
Náchod	-	54	467	2	12	535	54	469
Rychnov n. Kněžnou	-	27	367	2	6	402	27	369
Trutnov	-	46	487	1	10	544	46	488
Královéhradecký	6	220	2 429	12	33	2 700	226	2 441
Chrudim	2	38	457	2	5	504	40	459
Pardubice	2	54	799	8	8	871	56	807
Svitavy	2	43	454	-	5	504	45	454
Ústí nad Orlicí	-	52	608	3	16	679	52	611
Pardubický	6	187	2 318	13	34	2 558	193	2 331
Havlíčkův Brod	3	42	445	4	6	500	45	449
Jihlava	2	44	522	5	79	652	46	527
Pelhřimov	3	27	294	3	5	332	30	297
Třebíč	3	36	561	6	1	607	39	567
Žďár nad Sázavou	1	37	551	2	4	595	38	553
Vysočina	12	186	2 373	20	95	2 686	198	2 393

5. Živě narození podle porodní hmotnosti, pohlaví, kraje a okresu bydliště

Území, kraj, okres	Porodní hmotnost v gramech							
	-999	1000– 2499	2500– 4499	4500+	nezjiš- těno	celkem	-2499	2500+
	dívky							
Blansko	4	30	503	1	4	542	34	504
Brno-město	7	147	1 975	16	26	2 171	154	1 991
Brno-venkov	3	71	1 172	6	19	1 271	74	1 178
Břeclav	2	25	485	4	9	525	27	489
Hodonín	3	51	624	4	16	698	54	628
Vyškov	2	32	422	2	6	464	34	424
Znojmo	2	50	547	-	12	611	52	547
Jihomoravský	23	406	5 728	33	92	6 282	429	5 761
Jeseník	2	13	160	-	2	177	15	160
Olomouc	5	106	1 114	8	15	1 248	111	1 122
Prostějov	1	29	510	2	4	546	30	512
Přerov	5	39	520	2	3	569	44	522
Šumperk	1	43	550	2	15	611	44	552
Olomoucký	14	230	2 854	14	39	3 151	244	2 868
Kroměříž	1	38	452	6	8	505	39	458
Uherské Hradiště	3	49	612	3	9	676	52	615
Vsetín	2	58	692	9	14	775	60	701
Zlín	5	66	851	2	11	935	71	853
Zlínský	11	211	2 607	20	42	2 891	222	2 627
Bruntál	1	46	357	1	6	411	47	358
Frydek-Místek	3	62	911	3	22	1 001	65	914
Karviná	4	98	969	3	10	1 084	102	972
Nový Jičín	3	55	696	5	7	766	58	701
Opava	1	68	786	1	12	868	69	787
Ostrava-město	10	159	1 415	3	17	1 604	169	1 418
Moravskoslezský	22	488	5 134	16	74	5 734	510	5 150
Česká republika	207	4 336	48 371	245	788	53 947	4 543	48 616

5. Živě narození podle porodní hmotnosti, pohlaví, kraje a okresu bydliště

Území, kraj, okres	Porodní hmotnost v gramech							
	-999	1000– 2499	2500– 4499	4500+	nezjiš- těno	celkem	-2499	2500+
	celkem							
Hl. m. Praha	54	903	13 384	112	306	14 759	957	13 496
Benešov	8	83	982	5	8	1 086	91	987
Beroun	6	76	947	11	6	1 046	82	958
Kladno	4	134	1 521	14	17	1 690	138	1 535
Kolín	4	66	957	11	8	1 046	70	968
Kutná Hora	3	55	748	8	4	818	58	756
Mělník	3	80	1 040	4	18	1 145	83	1 044
Mladá Boleslav	6	79	1 213	7	13	1 318	85	1 220
Nymburk	1	68	940	11	11	1 031	69	951
Praha-východ	9	127	1 836	19	27	2 018	136	1 855
Praha-západ	6	99	1 506	19	21	1 651	105	1 525
Příbram	10	86	1 048	9	9	1 162	96	1 057
Rakovník	6	45	531	3	6	591	51	534
Středočeský	66	998	13 269	121	148	14 602	1 064	13 390
České Budějovice	14	172	1 918	15	15	2 134	186	1 933
Český Krumlov	5	41	609	4	10	669	46	613
Jindřichův Hradec	4	71	786	10	12	883	75	796
Písek	4	49	631	3	9	696	53	634
Prachatice	2	40	470	7	7	526	42	477
Strakonice	3	42	659	6	3	713	45	665
Tábor	2	61	898	8	10	979	63	906
Jihočeský	34	476	5 971	53	66	6 600	510	6 024
Domažlice	3	57	580	5	5	650	60	585
Klatovy	3	48	733	2	5	791	51	735
Plzeň-město	10	158	1 815	17	24	2 024	168	1 832
Plzeň-jih	5	41	512	4	2	564	46	516
Plzeň-sever	6	56	751	5	10	828	62	756
Rokycany	2	33	427	5	5	472	35	432
Tachov	5	55	468	1	3	532	60	469
Plzeňský	34	448	5 286	39	54	5 861	482	5 325

5. Živě narození podle porodní hmotnosti, pohlaví, kraje a okresu bydliště

Území, kraj, okres	Porodní hmotnost v gramech							
	-999	1000– 2499	2500– 4499	4500+	nezjiš- těno	celkem	-2499	2500+
	celkem							
Cheb	4	107	723	5	16	855	111	728
Karlovy Vary	3	93	899	2	23	1 020	96	901
Sokolov	-	80	757	6	13	856	80	763
Karlovarský	7	280	2 379	13	52	2 731	287	2 392
Děčín	11	151	1 117	6	19	1 304	162	1 123
Chomutov	6	157	1 052	1	18	1 234	163	1 053
Litoměřice	6	96	1 125	8	20	1 255	102	1 133
Louny	11	72	801	4	13	901	83	805
Most	2	128	956	9	18	1 113	130	965
Teplice	6	110	1 076	9	18	1 219	116	1 085
Ústí nad Labem	2	145	1 117	6	17	1 287	147	1 123
Ústecký	44	859	7 244	43	123	8 313	903	7 287
Česká Lípa	5	97	933	4	15	1 054	102	937
Jablonec nad Nisou	-	112	819	6	14	951	112	825
Liberec	3	159	1 745	10	20	1 937	162	1 755
Semily	3	53	674	3	8	741	56	677
Liberecký	11	421	4 171	23	57	4 683	432	4 194
Hradec Králové	7	105	1 556	12	14	1 694	112	1 568
Jičín	3	63	775	10	6	857	66	785
Náchod	2	104	981	9	27	1 123	106	990
Rychnov n. Kněžnou	2	60	723	8	15	808	62	731
Trutnov	3	88	988	5	16	1 100	91	993
Královéhradecký	17	420	5 023	44	78	5 582	437	5 067
Chrudim	3	65	961	14	12	1 055	68	975
Pardubice	4	113	1 644	17	16	1 794	117	1 661
Svitavy	7	71	943	2	10	1 033	78	945
Ústí nad Orlicí	4	101	1 284	8	23	1 420	105	1 292
Pardubický	18	350	4 832	41	61	5 302	368	4 873
Havlíčkův Brod	5	68	853	9	10	945	73	862
Jihlava	2	93	1 085	13	167	1 360	95	1 098
Pelhřimov	6	40	647	8	9	710	46	655
Třebíč	5	77	1 047	15	2	1 146	82	1 062
Žďár nad Sázavou	2	75	1 093	10	8	1 188	77	1 103
Vysočina	20	353	4 725	55	196	5 349	373	4 780

5. Živě narození podle porodní hmotnosti, pohlaví, kraje a okresu bydliště

Území, kraj, okres	Porodní hmotnost v gramech							
	-999	1000– 2499	2500– 4499	4500+	nezjiš- těno	celkem	-2499	2500+
	celkem							
Blansko	8	61	1 040	7	9	1 125	69	1 047
Brno-město	13	267	4 033	36	56	4 405	280	4 069
Brno-venkov	4	143	2 320	24	42	2 533	147	2 344
Břeclav	5	48	1 013	22	20	1 108	53	1 035
Hodonín	4	98	1 298	16	29	1 445	102	1 314
Vyškov	6	63	866	14	9	958	69	880
Znojmo	3	83	1 084	5	22	1 197	86	1 089
Jihomoravský	43	763	11 654	124	187	12 771	806	11 778
Jeseník	2	23	315	5	3	348	25	320
Olomouc	11	190	2 344	15	28	2 588	201	2 359
Prostějov	2	64	1 019	18	9	1 112	66	1 037
Přerov	5	78	1 102	7	8	1 200	83	1 109
Šumperk	3	86	1 126	6	29	1 250	89	1 132
Olomoucký	23	441	5 906	51	77	6 498	464	5 957
Kroměříž	4	71	925	16	15	1 031	75	941
Uherské Hradiště	8	94	1 259	14	20	1 395	102	1 273
Vsetín	2	95	1 350	15	26	1 488	97	1 365
Zlín	14	120	1 760	14	25	1 933	134	1 774
Zlínský	28	380	5 294	59	86	5 847	408	5 353
Bruntál	3	76	749	1	10	839	79	750
Frydek-Místek	11	141	1 874	19	32	2 077	152	1 893
Karviná	8	194	2 055	16	23	2 296	202	2 071
Nový Jičín	9	104	1 444	15	12	1 584	113	1 459
Opava	6	126	1 631	12	20	1 795	132	1 643
Ostrava-město	17	280	2 920	23	35	3 275	297	2 943
Moravskoslezský	54	921	10 673	86	132	11 866	975	10 759
Česká republika	453	8 013	99 811	864	1 623	110 764	8 466	100 675

6. Mrtvě narození podle porodní hmotnosti, pohlaví, kraje a okresu bydliště

Území, kraj, okres	Porodní hmotnost v gramech							
	-999	1000– 2499	2500– 4499	4500+	nezjiš- těno	celkem	-2499	2500+
	chlapci							
Hl. m. Praha	8	13	7	-	-	28	21	7
Benešov	-	1	2	1	-	4	1	3
Beroun	-	2	2	-	-	4	2	2
Kladno	1	-	1	-	-	2	1	1
Kolín	2	-	1	-	-	3	2	1
Kutná Hora	-	-	1	-	-	1	-	1
Mělník	1	-	-	-	1	2	1	-
Mladá Boleslav	-	1	1	-	-	2	1	1
Nymburk	-	-	-	-	-	-	-	-
Praha-východ	1	-	1	-	-	2	1	1
Praha-západ	-	1	-	-	-	1	1	-
Příbram	1	-	-	-	-	1	1	-
Rakovník	-	-	-	-	-	-	-	-
Středočeský	6	5	9	1	1	22	11	10
České Budějovice	2	2	-	-	-	4	4	-
Český Krumlov	1	2	-	-	-	3	3	-
Jindřichův Hradec	-	2	-	-	-	2	2	-
Písek	1	-	-	-	-	1	1	-
Prachatice	1	-	-	-	-	1	1	-
Strakonice	-	-	-	-	-	-	-	-
Tábor	-	1	1	-	-	2	1	1
Jihočeský	5	7	1	-	-	13	12	1
Domažlice	-	1	-	-	-	1	1	-
Klatovy	-	1	-	-	-	1	1	-
Plzeň-město	-	-	-	-	-	-	-	-
Plzeň-jih	-	1	-	-	-	1	1	-
Plzeň-sever	-	-	-	-	-	-	-	-
Rokycany	-	1	-	-	-	1	1	-
Tachov	-	-	2	-	-	2	-	2
Plzeňský	-	4	2	-	-	6	4	2

6. Mrtvě narození podle porodní hmotnosti, pohlaví, kraje a okresu bydliště

Území, kraj, okres	Porodní hmotnost v gramech							
	-999	1000– 2499	2500– 4499	4500+	nezjiš- těno	celkem	-2499	2500+
	chlapci							
Cheb	-	2	-	-	-	2	2	-
Karlovy Vary	-	-	-	-	-	-	-	-
Sokolov	-	1	-	-	-	1	1	-
Karlovarský	-	3	-	-	-	3	3	-
Děčín	3	1	4	-	-	8	4	4
Chomutov	-	1	1	-	-	2	1	1
Litoměřice	1	1	-	-	-	2	2	-
Louny	-	1	1	-	-	2	1	1
Most	-	3	-	-	-	3	3	-
Teplice	1	1	-	-	-	2	2	-
Ústí nad Labem	2	-	-	-	-	2	2	-
Ústecký	7	8	6	-	-	21	15	6
Česká Lípa	2	1	1	-	-	4	3	1
Jablonec nad Nisou	-	1	1	-	-	2	1	1
Liberec	2	1	-	1	-	4	3	1
Semily	-	1	-	-	1	2	1	-
Liberecký	4	4	2	1	1	12	8	3
Hradec Králové	4	1	-	-	-	5	5	-
Jičín	2	-	1	-	-	3	2	1
Náchod	2	-	-	-	-	2	2	-
Rychnov n. Kněžnou	-	1	1	-	-	2	1	1
Trutnov	-	-	1	-	-	1	-	1
Královéhradecký	8	2	3	-	-	13	10	3
Chrudim	1	1	1	-	-	3	2	1
Pardubice	-	-	-	-	-	-	-	-
Svitavy	-	-	1	-	-	1	-	1
Ústí nad Orlicí	-	1	-	-	-	1	1	-
Pardubický	1	2	2	-	-	5	3	2
Havlíčkův Brod	1	2	-	-	-	3	3	-
Jihlava	-	-	-	-	-	-	-	-
Pelhřimov	-	-	2	-	-	2	-	2
Třebíč	-	-	1	-	-	1	-	1
Žďár nad Sázavou	-	-	1	-	-	1	-	1
Vysočina	1	2	4	-	-	7	3	4

6. Mrtvě narození podle porodní hmotnosti, pohlaví, kraje a okresu bydliště

Území, kraj, okres	Porodní hmotnost v gramech							
	-999	1000– 2499	2500– 4499	4500+	nezjiš- těno	celkem	-2499	2500+
	chlapci							
Blansko	-	-	1	-	-	1	-	1
Brno-město	2	2	4	-	-	8	4	4
Brno-venkov	2	-	-	-	-	2	2	-
Břeclav	-	2	3	-	-	5	2	3
Hodonín	-	-	2	-	-	2	-	2
Vyškov	1	1	-	1	-	3	2	1
Znojmo	1	1	1	-	-	3	2	1
Jihomoravský	6	6	11	1	-	24	12	12
Jeseník	1	1	-	-	-	2	2	-
Olomouc	-	2	1	-	-	3	2	1
Prostějov	-	1	1	-	-	2	1	1
Přerov	-	-	-	-	-	-	-	-
Šumperk	1	1	2	-	-	4	2	2
Olomoucký	2	5	4	-	-	11	7	4
Kroměříž	1	1	1	-	-	3	2	1
Uherské Hradiště	-	1	-	-	1	2	1	-
Vsetín	-	2	-	-	-	2	2	-
Zlín	3	4	1	-	-	8	7	1
Zlínský	4	8	2	-	1	15	12	2
Bruntál	-	2	-	-	-	2	2	-
Frydek-Místek	2	2	-	-	-	4	4	-
Karviná	2	4	3	-	-	9	6	3
Nový Jičín	1	1	-	-	-	2	2	-
Opava	2	-	-	-	-	2	2	-
Ostrava-město	3	4	-	-	-	7	7	-
Moravskoslezský	10	13	3	-	-	26	23	3
Česká republika	62	82	56	3	3	206	144	59

6. Mrtvě narození podle porodní hmotnosti, pohlaví, kraje a okresu bydliště

Území, kraj, okres	Porodní hmotnost v gramech							
	-999	1000– 2499	2500– 4499	4500+	nezjiš- těno	celkem	-2499	2500+
	dívky							
Hl. m. Praha	6	9	6	-	-	21	15	6
Benešov	1	-	1	-	-	2	1	1
Beroun	-	1	-	-	-	1	1	-
Kladno	2	3	-	-	-	5	5	-
Kolín	1	1	-	-	-	2	2	-
Kutná Hora	-	1	-	-	-	1	1	-
Mělník	2	1	-	-	-	3	3	-
Mladá Boleslav	1	-	-	-	-	1	1	-
Nymburk	-	-	-	-	-	-	-	-
Praha-východ	-	1	-	-	-	1	1	-
Praha-západ	1	1	-	-	-	2	2	-
Příbram	1	-	1	-	-	2	1	1
Rakovník	-	-	-	-	-	-	-	-
Středočeský	9	9	2	-	-	20	18	2
České Budějovice	-	2	-	-	-	2	2	-
Český Krumlov	-	1	-	-	-	1	1	-
Jindřichův Hradec	2	-	-	-	-	2	2	-
Písek	1	2	1	-	-	4	3	1
Prachatice	-	-	-	-	-	-	-	-
Strakonice	1	1	-	-	-	2	2	-
Tábor	-	2	1	-	-	3	2	1
Jihočeský	4	8	2	-	-	14	12	2
Domažlice	-	-	1	-	-	1	-	1
Klatovy	-	2	-	-	-	2	2	-
Plzeň-město	-	1	2	-	-	3	1	2
Plzeň-jih	2	-	-	-	-	2	2	-
Plzeň-sever	-	-	1	-	-	1	-	1
Rokycany	-	-	1	-	-	1	-	1
Tachov	-	1	-	-	-	1	1	-
Plzeňský	2	4	5	-	-	11	6	5

6. Mrtvě narození podle porodní hmotnosti, pohlaví, kraje a okresu bydliště

Území, kraj, okres	Porodní hmotnost v gramech							
	-999	1000– 2499	2500– 4499	4500+	nezjiš- těno	celkem	-2499	2500+
	dívky							
Cheb	-	1	-	-	-	1	1	-
Karlovy Vary	-	-	1	-	-	1	-	1
Sokolov	1	1	-	-	-	2	2	-
Karlovarský	1	2	1	-	-	4	3	1
Děčín	3	2	-	-	-	5	5	-
Chomutov	-	-	-	-	-	-	-	-
Litoměřice	-	3	-	-	-	3	3	-
Louny	1	1	-	-	-	2	2	-
Most	-	1	1	-	-	2	1	1
Teplice	2	1	1	-	-	4	3	1
Ústí nad Labem	-	1	1	-	-	2	1	1
Ústecký	6	9	3	-	-	18	15	3
Česká Lípa	-	2	1	-	-	3	2	1
Jablonec nad Nisou	-	-	-	-	-	-	-	-
Liberec	2	2	2	-	-	6	4	2
Semily	-	-	-	-	-	-	-	-
Liberecký	2	4	3	-	-	9	6	3
Hradec Králové	4	-	4	-	-	8	4	4
Jičín	1	2	-	1	-	4	3	1
Náchod	-	2	1	-	-	3	2	1
Rychnov n. Kněžnou	1	-	1	-	-	2	1	1
Trutnov	1	1	2	-	-	4	2	2
Královéhradecký	7	5	8	1	-	21	12	9
Chrudim	-	1	2	-	-	3	1	2
Pardubice	-	2	-	-	-	2	2	-
Svitavy	-	-	1	-	-	1	-	1
Ústí nad Orlicí	1	-	-	-	-	1	1	-
Pardubický	1	3	3	-	-	7	4	3
Havlíčkův Brod	1	-	-	-	-	1	1	-
Jihlava	1	1	2	-	-	4	2	2
Pelhřimov	-	1	1	-	-	2	1	1
Třebíč	-	-	1	-	-	1	-	1
Žďár nad Sázavou	-	2	-	-	-	2	2	-
Vysočina	2	4	4	-	-	10	6	4

6. Mrtvě narození podle porodní hmotnosti, pohlaví, kraje a okresu bydliště

Území, kraj, okres	Porodní hmotnost v gramech							
	-999	1000– 2499	2500– 4499	4500+	nezjiš- těno	celkem	-2499	2500+
	dívky							
Blansko	-	1	1	-	-	2	1	1
Brno-město	2	4	2	-	-	8	6	2
Brno-venkov	1	-	3	-	-	4	1	3
Břeclav	-	1	2	-	-	3	1	2
Hodonín	-	1	1	-	-	2	1	1
Vyškov	-	-	1	-	-	1	-	1
Znojmo	-	1	-	-	1	2	1	-
Jihomoravský	3	8	10	-	1	22	11	10
Jeseník	-	-	-	-	-	-	-	-
Olomouc	1	1	1	-	-	3	2	1
Prostějov	1	1	-	-	-	2	2	-
Přerov	2	2	1	-	-	5	4	1
Šumperk	1	1	-	-	-	2	2	-
Olomoucký	5	5	2	-	-	12	10	2
Kroměříž	-	-	1	-	-	1	-	1
Uherské Hradiště	1	-	-	-	-	1	1	-
Vsetín	-	-	-	-	-	-	-	-
Zlín	-	-	-	-	-	-	-	-
Zlínský	1	-	1	-	-	2	1	1
Bruntál	2	1	1	-	-	4	3	1
Frydek-Místek	3	2	1	-	-	6	5	1
Karviná	2	2	1	-	-	5	4	1
Nový Jičín	2	1	1	-	-	4	3	1
Opava	-	-	-	-	-	-	-	-
Ostrava-město	-	2	-	-	-	2	2	-
Moravskoslezský	9	8	4	-	-	21	17	4
Česká republika	58	78	54	1	1	192	136	55

6. Mrtvě narození podle porodní hmotnosti, pohlaví, kraje a okresu bydliště

Území, kraj, okres	Porodní hmotnost v gramech							
	-999	1000– 2499	2500– 4499	4500+	nezjiš- těno	celkem	-2499	2500+
	celkem							
Hl. m. Praha	14	22	13	-	-	49	36	13
Benešov	1	1	3	1	-	6	2	4
Beroun	-	3	2	-	-	5	3	2
Kladno	3	3	1	-	-	7	6	1
Kolín	3	1	1	-	-	5	4	1
Kutná Hora	-	1	1	-	-	2	1	1
Mělník	3	1	-	-	1	5	4	-
Mladá Boleslav	1	1	1	-	-	3	2	1
Nymburk	-	-	-	-	-	-	-	-
Praha-východ	1	1	1	-	-	3	2	1
Praha-západ	1	2	-	-	-	3	3	-
Příbram	2	-	1	-	-	3	2	1
Rakovník	-	-	-	-	-	-	-	-
Středočeský	15	14	11	1	1	42	29	12
České Budějovice	2	4	-	-	-	6	6	-
Český Krumlov	1	3	-	-	-	4	4	-
Jindřichův Hradec	2	2	-	-	-	4	4	-
Písek	2	2	1	-	-	5	4	1
Prachatice	1	-	-	-	-	1	1	-
Strakonice	1	1	-	-	-	2	2	-
Tábor	-	3	2	-	-	5	3	2
Jihočeský	9	15	3	-	-	27	24	3
Domažlice	-	1	1	-	-	2	1	1
Klatovy	-	3	-	-	-	3	3	-
Plzeň-město	-	1	2	-	-	3	1	2
Plzeň-jih	2	1	-	-	-	3	3	-
Plzeň-sever	-	-	1	-	-	1	-	1
Rokycany	-	1	1	-	-	2	1	1
Tachov	-	1	2	-	-	3	1	2
Plzeňský	2	8	7	-	-	17	10	7

6. Mrtvě narození podle porodní hmotnosti, pohlaví, kraje a okresu bydliště

Území, kraj, okres	Porodní hmotnost v gramech							
	-999	1000– 2499	2500– 4499	4500+	nezjiš- těno	celkem	-2499	2500+
	celkem							
Cheb	-	3	-	-	-	3	3	-
Karlovy Vary	-	-	1	-	-	1	-	1
Sokolov	1	2	-	-	-	3	3	-
Karlovarský	1	5	1	-	-	7	6	1
Děčín	6	3	4	-	-	13	9	4
Chomutov	-	1	1	-	-	2	1	1
Litoměřice	1	4	-	-	-	5	5	-
Louny	1	2	1	-	-	4	3	1
Most	-	4	1	-	-	5	4	1
Teplice	3	2	1	-	-	6	5	1
Ústí nad Labem	2	1	1	-	-	4	3	1
Ústecký	13	17	9	-	-	39	30	9
Česká Lípa	2	3	2	-	-	7	5	2
Jablonec nad Nisou	-	1	1	-	-	2	1	1
Liberec	4	3	2	1	-	10	7	3
Semily	-	1	-	-	1	2	1	-
Liberecký	6	8	5	1	1	21	14	6
Hradec Králové	8	1	4	-	-	13	9	4
Jičín	3	2	1	1	-	7	5	2
Náchod	2	2	1	-	-	5	4	1
Rychnov n. Kněžnou	1	1	2	-	-	4	2	2
Trutnov	1	1	3	-	-	5	2	3
Královéhradecký	15	7	11	1	-	34	22	12
Chrudim	1	2	3	-	-	6	3	3
Pardubice	-	2	-	-	-	2	2	-
Svitavy	-	-	2	-	-	2	-	2
Ústí nad Orlicí	1	1	-	-	-	2	2	-
Pardubický	2	5	5	-	-	12	7	5
Havlíčkův Brod	2	2	-	-	-	4	4	-
Jihlava	1	1	2	-	-	4	2	2
Pelhřimov	-	1	3	-	-	4	1	3
Třebíč	-	-	2	-	-	2	-	2
Žďár nad Sázavou	-	2	1	-	-	3	2	1
Vysočina	3	6	8	-	-	17	9	8

6. Mrtvě narození podle porodní hmotnosti, pohlaví, kraje a okresu bydliště

Území, kraj, okres	Porodní hmotnost v gramech							
	-999	1000– 2499	2500– 4499	4500+	nezjiš- těno	celkem	-2499	2500+
	celkem							
Blansko	-	1	2	-	-	3	1	2
Brno-město	4	6	6	-	-	16	10	6
Brno-venkov	3	-	3	-	-	6	3	3
Břeclav	-	3	5	-	-	8	3	5
Hodonín	-	1	3	-	-	4	1	3
Vyškov	1	1	1	1	-	4	2	2
Znojmo	1	2	1	-	1	5	3	1
Jihomoravský	9	14	21	1	1	46	23	22
Jeseník	1	1	-	-	-	2	2	-
Olomouc	1	3	2	-	-	6	4	2
Prostějov	1	2	1	-	-	4	3	1
Přerov	2	2	1	-	-	5	4	1
Šumperk	2	2	2	-	-	6	4	2
Olomoucký	7	10	6	-	-	23	17	6
Kroměříž	1	1	2	-	-	4	2	2
Uherské Hradiště	1	1	-	-	1	3	2	-
Vsetín	-	2	-	-	-	2	2	-
Zlín	3	4	1	-	-	8	7	1
Zlínský	5	8	3	-	1	17	13	3
Bruntál	2	3	1	-	-	6	5	1
Frydek-Místek	5	4	1	-	-	10	9	1
Karviná	4	6	4	-	-	14	10	4
Nový Jičín	3	2	1	-	-	6	5	1
Opava	2	-	-	-	-	2	2	-
Ostrava-město	3	6	-	-	-	9	9	-
Moravskoslezský	19	21	7	-	-	47	40	7
Česká republika	120	160	110	4	4	398	280	114

**7. Živě a mrtvě narození s nízkou porodní hmotností (do 2 499 gramů)
podle pohlaví a kraje bydliště**

Území, kraj	Živě narození s porodní hmotností do 2499 gramů			Podíl dětí s nízkou porodní hmotností na celkovém počtu živě narozených (v %)		
	chlapci	dívky	celkem	chlapci	dívky	celkem
Hl. m. Praha	451	506	957	5,9	7,2	6,5
Středočeský	451	613	1 064	6,1	8,5	7,3
Jihočeský	238	272	510	7,0	8,6	7,7
Plzeňský	228	254	482	7,4	9,1	8,2
Karlovarský	138	149	287	9,8	11,3	10,5
Ústecký	410	493	903	9,8	11,9	10,9
Liberecký	198	234	432	8,3	10,2	9,2
Královéhradecký	211	226	437	7,3	8,4	7,8
Pardubický	175	193	368	6,4	7,5	6,9
Vysočina	175	198	373	6,6	7,4	7,0
Jihomoravský	377	429	806	5,8	6,8	6,3
Olomoucký	220	244	464	6,6	7,7	7,1
Zlínský	186	222	408	6,3	7,7	7,0
Moravskoslezský	465	510	975	7,6	8,9	8,2
Česká republika	3 923	4 543	8 466	6,9	8,4	7,6

**7. Živě a mrtvě narození s nízkou porodní hmotností (do 2 499 gramů)
podle pohlaví a kraje bydliště**

Mrtvě narození s porodní hmotností do 2499 gramů			Podíl dětí s nízkou porodní hmotností na celkovém počtu mrtvě narozených (v %)			Území, kraj
chlapci	dívky	celkem	chlapci	dívky	celkem	
21	15	36	75,0	71,4	73,5	Hl. m. Praha
11	18	29	50,0	90,0	69,0	Středočeský
12	12	24	92,3	85,7	88,9	Jihočeský
4	6	10	66,7	54,5	58,8	Plzeňský
3	3	6	100,0	75,0	85,7	Karlovarský
15	15	30	71,4	83,3	76,9	Ústecký
8	6	14	66,7	66,7	66,7	Liberecký
10	12	22	76,9	57,1	64,7	Královéhradecký
3	4	7	60,0	57,1	58,3	Pardubický
3	6	9	42,9	60,0	52,9	Vysočina
12	11	23	50,0	50,0	50,0	Jihomoravský
7	10	17	63,6	83,3	73,9	Olomoucký
12	1	13	80,0	50,0	76,5	Zlínský
23	17	40	88,5	81,0	85,1	Moravskoslezský
144	136	280	69,9	70,8	70,4	Česká republika

8. Živě a mrtvě narození podle věku matky a porodní hmotnosti

Narození	Věk matky	Porodní hmotnost v gramech					
		-999	1000-2499	2500-4499	4500+	nezjištěno	celkem
Živě	-14	-	3	9	-	1	13
	15	1	5	57	-	3	66
	16	1	34	138	-	4	177
	17	1	64	377	-	5	447
	18	3	108	632	2	8	753
	19	9	140	1 002	8	5	1 164
	15-19	15	351	2 206	10	25	2 607
	20-24	75	1 184	12 080	62	90	13 491
	25-29	104	2 256	29 933	221	332	32 846
	30-34	145	2 486	34 668	318	673	38 290
	35-39	94	1 410	17 713	197	433	19 847
	40-44	19	294	3 098	55	65	3 531
	45-49	1	29	104	1	4	139
	15-49	453	8 010	99 802	864	1 622	110 751
		celkem	453	8 013	99 811	864	1 623
Mrtvě	-14	-	-	-	-	-	-
	15	-	-	-	-	-	-
	16	-	1	-	-	-	1
	17	2	-	-	-	-	2
	18	3	4	-	-	-	7
	19	2	1	2	-	-	5
	15-19	7	6	2	-	-	15
	20-24	18	23	13	1	-	55
	25-29	28	38	25	1	-	92
	30-34	33	55	35	2	1	126
	35-39	28	29	28	-	3	88
	40-44	6	7	7	-	-	20
	45-49	-	2	-	-	-	2
	15-49	120	160	110	4	4	398
		celkem	120	160	110	4	4

8. Živě a mrtvě narození podle věku matky a porodní hmotnosti

Narození	Věk matky	Porodní hmotnost v gramech					
		-999	1000-2499	2500-4499	4500+	nezjištěno	celkem
Celkem	-14	-	3	9	-	1	13
	15	1	5	57	-	3	66
	16	1	35	138	-	4	178
	17	3	64	377	-	5	449
	18	6	112	632	2	8	760
	19	11	141	1 004	8	5	1 169
	15-19	22	357	2 208	10	25	2 622
	20-24	93	1 207	12 093	63	90	13 546
	25-29	132	2 294	29 958	222	332	32 938
	30-34	178	2 541	34 703	320	674	38 416
	35-39	122	1 439	17 741	197	436	19 935
	40-44	25	301	3 105	55	65	3 551
	45-49	1	31	104	1	4	141
	15-49	573	8 170	99 912	868	1 626	111 149
	celkem	573	8 173	99 921	868	1 627	111 162

9. Zemřelí podle věku, porodní hmotnosti, pohlaví a kraje bydliště

Území, kraj	Zemřelí											
	do 1 dne						do 7 dní					
	porodní hmotnost v gramech											
	-999	1000-2499	2500-4499	4500+	nezjištěno	celkem	-999	1000-2499	2500-4499	4500+	nezjištěno	celkem
	chlapci											
Hl. m. Praha	1	-	-	-	-	1	4	2	-	-	-	6
Středočeský	2	2	-	-	-	4	3	2	-	1	-	6
Jihočeský	2	1	-	-	-	3	5	3	-	-	-	8
Plzeňský	1	-	-	-	-	1	3	1	-	-	-	4
Karlovarský	-	-	-	-	-	-	-	-	-	-	-	-
Ústecký	-	2	-	-	-	2	2	3	1	-	-	6
Liberecký	1	-	-	-	-	1	2	-	1	-	-	3
Královéhradecký	1	-	1	-	-	2	1	-	1	-	-	2
Pardubický	-	1	1	-	-	2	1	1	1	-	-	3
Vysočina	1	-	-	-	-	1	2	1	-	-	-	3
Jihomoravský	-	-	2	-	-	2	1	-	2	-	-	3
Olomoucký	-	-	-	-	-	-	-	-	1	-	-	1
Zlínský	1	1	-	-	1	3	3	2	-	-	1	6
Moravskoslezský	7	2	-	-	-	9	8	3	1	-	-	12
Česká republika	17	9	4	-	1	31	35	18	8	1	1	63
	dívky											
Hl. m. Praha	-	-	1	-	-	1	1	-	2	-	-	3
Středočeský	1	-	-	-	1	2	6	2	1	-	2	11
Jihočeský	1	-	-	-	1	2	3	1	-	-	1	5
Plzeňský	-	-	-	-	-	-	2	-	-	-	-	2
Karlovarský	1	1	-	-	-	2	1	1	-	-	-	2
Ústecký	-	1	-	-	-	1	-	1	-	-	-	1
Liberecký	-	-	-	-	-	-	-	-	-	-	-	-
Královéhradecký	1	-	-	-	-	1	2	-	-	-	-	2
Pardubický	-	-	-	-	-	-	-	-	-	-	-	-
Vysočina	-	-	-	-	-	-	-	1	-	-	-	1
Jihomoravský	2	-	-	-	-	2	4	-	-	-	-	4
Olomoucký	1	-	-	-	-	1	1	1	-	-	-	2
Zlínský	-	2	1	-	-	3	-	3	2	-	-	5
Moravskoslezský	3	-	-	-	1	4	3	1	-	-	1	5
Česká republika	10	4	2	-	3	19	23	11	5	-	4	43

9. Zemřelí podle věku, porodní hmotnosti, pohlaví a kraje bydliště

Zemřelí												Území, kraj
do 28 dní						do 1 roku						
porodní hmotnost v gramech												
-999	1000-2499	2500-4499	4500+	nezjištěno	celkem	-999	1000-2499	2500-4499	4500+	nezjištěno	celkem	
chlapci												
7	2	-	-	-	9	8	3	7	-	-	18	Hl. m. Praha
3	3	1	1	-	8	4	3	8	1	-	16	Středočeský
8	3	1	-	-	12	9	5	2	-	-	16	Jihočeský
3	1	-	-	-	4	4	2	3	-	-	9	Plzeňský
-	1	-	-	-	1	1	3	-	-	-	4	Karlovarský
6	5	3	-	-	14	7	12	8	-	-	27	Ústecký
2	1	1	-	-	4	2	2	3	-	-	7	Liberecký
2	1	2	-	-	5	2	1	3	-	-	6	Královéhradecký
2	1	1	-	-	4	2	1	4	-	-	7	Pardubický
3	3	-	-	-	6	3	5	-	-	-	8	Vysočina
3	1	2	-	-	6	3	2	8	-	-	13	Jihomoravský
2	1	1	-	-	4	3	1	1	-	-	5	Olomoucký
4	2	-	-	2	8	5	2	2	-	3	12	Zlínský
8	5	2	-	-	15	8	6	6	-	-	20	Moravskoslezský
53	30	14	1	2	100	61	48	55	1	3	168	Česká republika
dívky												
3	-	4	-	-	7	3	1	4	-	-	8	Hl. m. Praha
7	3	1	-	3	14	8	4	2	-	4	18	Středočeský
3	1	-	-	1	5	3	1	-	-	1	5	Jihočeský
2	-	-	-	-	2	2	2	-	-	-	4	Plzeňský
2	1	-	-	-	3	2	3	-	-	-	5	Karlovarský
-	1	1	-	-	2	3	4	3	-	-	10	Ústecký
1	-	-	-	-	1	1	1	1	-	-	3	Liberecký
2	-	-	-	-	2	4	-	-	-	-	4	Královéhradecký
-	-	-	-	-	-	-	1	2	-	-	3	Pardubický
2	2	-	-	-	4	3	2	-	-	-	5	Vysočina
5	-	1	-	-	6	5	-	4	-	-	9	Jihomoravský
1	1	2	-	-	4	3	2	4	-	-	9	Olomoucký
1	3	4	-	-	8	1	3	5	-	-	9	Zlínský
4	2	-	-	1	7	4	5	2	-	1	12	Moravskoslezský
33	14	13	-	5	65	42	29	27	-	6	104	Česká republika

9. Zemřelí podle věku, porodní hmotnosti, pohlaví a kraje bydliště

Území, kraj	Zemřelí											
	do 1 dne						do 7 dní					
	porodní hmotnost v gramech											
	-999	1000–2499	2500–4499	4500+	nezjištěno	celkem	-999	1000–2499	2500–4499	4500+	nezjištěno	celkem
	celkem											
Hl. m. Praha	1	-	1	-	-	2	5	2	2	-	-	9
Středočeský	3	2	-	-	1	6	9	4	1	1	2	17
Jihočeský	3	1	-	-	1	5	8	4	-	-	1	13
Plzeňský	1	-	-	-	-	1	5	1	-	-	-	6
Karlovarský	1	1	-	-	-	2	1	1	-	-	-	2
Ústecký	-	3	-	-	-	3	2	4	1	-	-	7
Liberecký	1	-	-	-	-	1	2	-	1	-	-	3
Královéhradecký	2	-	1	-	-	3	3	-	1	-	-	4
Pardubický	-	1	1	-	-	2	1	1	1	-	-	3
Vysočina	1	-	-	-	-	1	2	2	-	-	-	4
Jihomoravský	2	-	2	-	-	4	5	-	2	-	-	7
Olomoucký	1	-	-	-	-	1	1	1	1	-	-	3
Zlínský	1	3	1	-	1	6	3	5	2	-	1	11
Moravskoslezský	10	2	-	-	1	13	11	4	1	-	1	17
Česká republika	27	13	6	-	4	50	58	29	13	1	5	106

Pozn.: Od roku 2008 povolen u porodní hmotnosti údaj "nezjištěno".

V případě že nesouhlasí součet zemřelých dětí v jednotlivých kategoriích porodní hmotnosti s celkovým počtem zemřelých, rozdíl způsobují zemřelé děti u nichž nebyl údaj porodní hmotnosti vyplněn a porodní hmotnost nebyla tedy zjištěna.

9. Zemřelí podle věku, porodní hmotnosti, pohlaví a kraje bydliště

Zemřelí												Území, kraj
do 28 dní						do 1 roku						
porodní hmotnost v gramech												
-999	1000-2499	2500-4499	4500+	nezjištěno	celkem	-999	1000-2499	2500-4499	4500+	nezjištěno	celkem	
celkem												
10	2	4	-	-	16	11	4	11	-	-	26	Hl. m. Praha
10	6	2	1	3	22	12	7	10	1	4	34	Středočeský
11	4	1	-	1	17	12	6	2	-	1	21	Jihočeský
5	1	-	-	-	6	6	4	3	-	-	13	Plzeňský
2	2	-	-	-	4	3	6	-	-	-	9	Karlovarský
6	6	4	-	-	16	10	16	11	-	-	37	Ústecký
3	1	1	-	-	5	3	3	4	-	-	10	Liberecký
4	1	2	-	-	7	6	1	3	-	-	10	Královéhradecký
2	1	1	-	-	4	2	2	6	-	-	10	Pardubický
5	5	-	-	-	10	6	7	-	-	-	13	Vysočina
8	1	3	-	-	12	8	2	12	-	-	22	Jihomoravský
3	2	3	-	-	8	6	3	5	-	-	14	Olomoucký
5	5	4	-	2	16	6	5	7	-	3	21	Zlínský
12	7	2	-	1	22	12	11	8	-	1	32	Moravskoslezský
86	44	27	1	7	165	103	77	82	1	9	272	Česká republika

**10. Úmrtnost podle věku, porodní hmotnosti, pohlaví a kraje bydliště,
na 1 000 živě narozených**

Území, kraj	Úmrtnost do 1 dne						Časná novorozenecká úmrtnost (do 7 dnů)					
	porodní hmotnost v gramech											
	-999	1000–2499	2500–4499	4500+	nezjištěno	celkem	-999	1000–2499	2500–4499	4500+	nezjištěno	celkem
	chlapci											
Hl. m. Praha	33,3	-	-	-	-	0,1	133,3	4,8	-	-	-	0,8
Středočeský	57,1	4,8	-	-	-	0,5	85,7	4,8	-	11,6	-	0,8
Jihočeský	90,9	4,6	-	-	-	0,9	227,3	13,9	-	-	-	2,3
Plzeňský	50,0	-	-	-	-	0,3	150,0	4,8	-	-	-	1,3
Karlovarský	-	-	-	-	-	-	-	-	-	-	-	-
Ústecký	-	5,2	-	-	-	0,5	90,9	7,7	0,3	-	-	1,4
Liberecký	200,0	-	-	-	-	0,4	400,0	-	0,5	-	-	1,3
Královéhradecký	90,9	-	0,4	-	-	0,7	90,9	-	0,4	-	-	0,7
Pardubický	-	6,1	0,4	-	-	0,7	83,3	6,1	0,4	-	-	1,1
Vysočina	125,0	-	-	-	-	0,4	250,0	6,0	-	-	-	1,1
Jihomoravský	-	-	0,3	-	-	0,3	50,0	-	0,3	-	-	0,5
Olomoucký	-	-	-	-	-	-	-	-	0,3	-	-	0,3
Zlínský	58,8	5,9	-	-	22,7	1,0	176,5	11,8	-	-	22,7	2,0
Moravskoslezský	218,8	4,6	-	-	-	1,5	250,0	6,9	0,2	-	-	2,0
Česká republika	69,1	2,4	0,1	-	1,2	0,5	142,3	4,9	0,2	1,6	1,2	1,1
	dívky											
Hl. m. Praha	-	-	0,2	-	-	0,1	41,7	-	0,3	-	-	0,4
Středočeský	32,3	-	-	-	14,1	0,3	193,5	3,4	0,2	-	28,2	1,5
Jihočeský	83,3	-	-	-	29,4	0,6	250,0	3,8	-	-	29,4	1,6
Plzeňský	-	-	-	-	-	-	142,9	-	-	-	-	0,7
Karlovarský	250,0	6,9	-	-	-	1,5	250,0	6,9	-	-	-	1,5
Ústecký	-	2,1	-	-	-	0,2	-	2,1	-	-	-	0,2
Liberecký	-	-	-	-	-	-	-	-	-	-	-	-
Královéhradecký	166,7	-	-	-	-	0,4	333,3	-	-	-	-	0,7
Pardubický	-	-	-	-	-	-	-	-	-	-	-	-
Vysočina	-	-	-	-	-	-	-	5,4	-	-	-	0,4
Jihomoravský	87,0	-	-	-	-	0,3	173,9	-	-	-	-	0,6
Olomoucký	71,4	-	-	-	-	0,3	71,4	4,3	-	-	-	0,6
Zlínský	-	9,5	0,4	-	-	1,0	-	14,2	0,8	-	-	1,7
Moravskoslezský	136,4	-	-	-	13,5	0,7	136,4	2,0	-	-	13,5	0,9
Česká republika	48,3	0,9	-	-	3,8	0,4	111,1	2,5	0,1	-	5,1	0,8

10. Úmrtnost podle věku, porodní hmotnosti, pohlaví a kraje bydliště, na 1 000 živě narozených

Novorozenecká úmrtnost (do 28 dnů)						Kojenecká úmrtnost (do 1 roku)						Území, kraj
porodní hmotnost v gramech												
-999	1000–2499	2500–4499	4500+	nezjištěno	celkem	-999	1000–2499	2500–4499	4500+	nezjištěno	celkem	
chlapci												
233,3	4,8	-	-	-	1,2	266,7	7,1	1,0	-	-	2,3	Hl. m. Praha
85,7	7,2	0,1	11,6	-	1,1	114,3	7,2	1,2	11,6	-	2,2	Středočeský
363,6	13,9	0,3	-	-	3,5	409,1	23,1	0,6	-	-	4,7	Jihočeský
150,0	4,8	-	-	-	1,3	200,0	9,6	1,1	-	-	2,9	Plzeňský
-	7,4	-	-	-	0,7	333,3	22,2	-	-	-	2,8	Karlovarský
272,7	12,9	0,8	-	-	3,4	318,2	30,9	2,2	-	-	6,5	Ústecký
400,0	5,2	0,5	-	-	1,7	400,0	10,4	1,4	-	-	2,9	Liberecký
181,8	5,0	0,8	-	-	1,7	181,8	5,0	1,2	-	-	2,1	Královéhradecký
166,7	6,1	0,4	-	-	1,5	166,7	6,1	1,6	-	-	2,6	Pardubický
375,0	18,0	-	-	-	2,3	375,0	29,9	-	-	-	3,0	Vysočina
150,0	2,8	0,3	-	-	0,9	150,0	5,6	1,3	-	-	2,0	Jihomoravský
222,2	4,7	0,3	-	-	1,2	333,3	4,7	0,3	-	-	1,5	Olomoucký
235,3	11,8	-	-	45,5	2,7	294,1	11,8	0,7	-	68,2	4,1	Zlínský
250,0	11,5	0,4	-	-	2,4	250,0	13,9	1,1	-	-	3,3	Moravskoslezský
215,4	8,2	0,3	1,6	2,4	1,8	248,0	13,1	1,1	1,6	3,6	3,0	Česká republika
dívky												
125,0	-	0,6	-	-	1,0	125,0	2,1	0,6	-	-	1,1	Hl. m. Praha
225,8	5,2	0,2	-	42,3	1,9	258,1	6,9	0,3	-	56,3	2,5	Středočeský
250,0	3,8	-	-	29,4	1,6	250,0	3,8	-	-	29,4	1,6	Jihočeský
142,9	-	-	-	-	0,7	142,9	8,3	-	-	-	1,4	Plzeňský
500,0	6,9	-	-	-	2,3	500,0	20,7	-	-	-	3,8	Karlovarský
-	2,1	0,3	-	-	0,5	136,4	8,5	0,8	-	-	2,4	Ústecký
166,7	-	-	-	-	0,4	166,7	4,4	0,5	-	-	1,3	Liberecký
333,3	-	-	-	-	0,7	666,7	-	-	-	-	1,5	Královéhradecký
-	-	-	-	-	-	-	5,3	0,9	-	-	1,2	Pardubický
166,7	10,8	-	-	-	1,5	250,0	10,8	-	-	-	1,9	Vysočina
217,4	-	0,2	-	-	1,0	217,4	-	0,7	-	-	1,4	Jihomoravský
71,4	4,3	0,7	-	-	1,3	214,3	8,7	1,4	-	-	2,9	Olomoucký
90,9	14,2	1,5	-	-	2,8	90,9	14,2	1,9	-	-	3,1	Zlínský
181,8	4,1	-	-	13,5	1,2	181,8	10,2	0,4	-	13,5	2,1	Moravskoslezský
159,4	3,2	0,3	-	6,3	1,2	202,9	6,7	0,6	-	7,6	1,9	Česká republika

**10. Úmrtnost podle věku, porodní hmotnosti, pohlaví a kraje bydliště,
na 1 000 živě narozených**

Území, kraj	Úmrtnost do 1 dne						Časná novorozenecká úmrtnost (do 7 dnů)					
	porodní hmotnost v gramech											
	-999	1000– 2499	2500– 4499	4500+	nezjiš- těno	celkem	-999	1000– 2499	2500– 4499	4500+	nezjiš- těno	celkem
	celkem											
Hl. m. Praha	18,5	-	0,1	-	-	0,1	92,6	2,2	0,1	-	-	0,6
Středočeský	45,5	2,0	-	-	6,8	0,4	136,4	4,0	0,1	8,3	13,5	1,2
Jihočeský	88,2	2,1	-	-	15,2	0,8	235,3	8,4	-	-	15,2	2,0
Plzeňský	29,4	-	-	-	-	0,2	147,1	2,2	-	-	-	1,0
Karlovarský	142,9	3,6	-	-	-	0,7	142,9	3,6	-	-	-	0,7
Ústecký	-	3,5	-	-	-	0,4	45,5	4,7	0,1	-	-	0,8
Liberecký	90,9	-	-	-	-	0,2	181,8	-	0,2	-	-	0,6
Královéhradecký	117,6	-	0,2	-	-	0,5	176,5	-	0,2	-	-	0,7
Pardubický	-	2,9	0,2	-	-	0,4	55,6	2,9	0,2	-	-	0,6
Vysočina	50,0	-	-	-	-	0,2	100,0	5,7	-	-	-	0,7
Jihomoravský	46,5	-	0,2	-	-	0,3	116,3	-	0,2	-	-	0,5
Olomoucký	43,5	-	-	-	-	0,2	43,5	2,3	0,2	-	-	0,5
Zlínský	35,7	7,9	0,2	-	11,6	1,0	107,1	13,2	0,4	-	11,6	1,9
Moravskoslezský	185,2	2,2	-	-	7,6	1,1	203,7	4,3	0,1	-	7,6	1,4
Česká republika	59,6	1,6	0,1	-	2,5	0,5	128,0	3,6	0,1	1,2	3,1	1,0

**10. Úmrtnost podle věku, porodní hmotnosti, pohlaví a kraje bydliště,
na 1 000 živě narozených**

Novorozenecká úmrtnost (do 28 dnů)						Kojenecká úmrtnost (do 1 roku)						Území, kraj
porodní hmotnost v gramech												
-999	1000–2499	2500–4499	4500+	nezjištěno	celkem	-999	1000–2499	2500–4499	4500+	nezjištěno	celkem	
celkem												
185,2	2,2	0,3	-	-	1,1	203,7	4,4	0,8	-	-	1,8	Hl. m. Praha
151,5	6,0	0,2	8,3	20,3	1,5	181,8	7,0	0,8	8,3	27,0	2,3	Středočeský
323,5	8,4	0,2	-	15,2	2,6	352,9	12,6	0,3	-	15,2	3,2	Jihočeský
147,1	2,2	-	-	-	1,0	176,5	8,9	0,6	-	-	2,2	Plzeňský
285,7	7,1	-	-	-	1,5	428,6	21,4	-	-	-	3,3	Karlovarský
136,4	7,0	0,6	-	-	1,9	227,3	18,6	1,5	-	-	4,5	Ústecký
272,7	2,4	0,2	-	-	1,1	272,7	7,1	1,0	-	-	2,1	Liberecký
235,3	2,4	0,4	-	-	1,3	352,9	2,4	0,6	-	-	1,8	Královéhradecký
111,1	2,9	0,2	-	-	0,8	111,1	5,7	1,2	-	-	1,9	Pardubický
250,0	14,2	-	-	-	1,9	300,0	19,8	-	-	-	2,4	Vysočina
186,0	1,3	0,3	-	-	0,9	186,0	2,6	1,0	-	-	1,7	Jihomoravský
130,4	4,5	0,5	-	-	1,2	260,9	6,8	0,8	-	-	2,2	Olomoucký
178,6	13,2	0,8	-	23,3	2,7	214,3	13,2	1,3	-	34,9	3,6	Zlínský
222,2	7,6	0,2	-	7,6	1,9	222,2	11,9	0,7	-	7,6	2,7	Moravskoslezský
189,8	5,5	0,3	1,2	4,3	1,5	227,4	9,6	0,8	1,2	5,5	2,5	Česká republika

11. Standardní úmrtnost dětí v kojeneckém věku podle pohlaví a kraje bydliště

Území, kraj	Úmrtnost do 1 dne	Poporodní úmrtnost	Časná novoroz. úmrtnost	Perinatální úmrtnost	Novoroze- necká úmrtnost	Kojenecká úmrtnost	Fetoinfantilní úmrtnost
chlapci							
Hl. m. Praha	-	0,1	0,3	2,9	0,3	1,3	4,0
Středočeský	0,3	0,4	0,4	2,5	0,7	1,6	3,7
Jihočeský	0,3	0,6	0,9	3,3	1,2	2,1	4,4
Plzeňský	-	0,3	0,3	2,3	0,3	1,7	3,6
Karlovarský	-	-	-	2,2	0,7	2,2	4,3
Ústecký	0,5	1,0	1,0	4,4	2,0	4,9	8,3
Liberecký	-	0,4	0,4	3,4	0,8	2,1	5,1
Královéhradecký	0,4	0,4	0,4	2,1	1,1	1,4	3,2
Pardubický	0,7	0,7	0,7	2,2	0,7	1,8	3,3
Vysočina	-	-	0,4	2,7	1,2	2,0	4,3
Jihomoravský	0,3	0,3	0,3	3,1	0,5	1,6	4,4
Olomoucký	-	-	0,3	3,0	0,6	0,6	3,3
Zlínský	0,3	0,3	0,7	4,1	0,7	1,4	4,8
Moravskoslezský	0,3	0,5	0,7	3,3	1,2	2,0	4,6
Česká republika	0,2	0,4	0,5	3,0	0,8	1,9	4,4
dívkky							
Hl. m. Praha	0,1	0,3	0,3	2,5	0,6	0,7	2,9
Středočeský	-	-	0,4	2,0	0,6	0,8	2,4
Jihočeský	-	0,3	0,3	3,5	0,3	0,3	3,5
Plzeňský	-	-	-	3,3	-	0,7	4,0
Karlovarský	0,8	0,8	0,8	3,1	0,8	2,3	4,6
Ústecký	0,2	0,2	0,2	3,2	0,5	1,7	4,7
Liberecký	-	-	-	3,1	-	0,9	4,0
Královéhradecký	-	-	-	5,2	-	-	5,2
Pardubický	-	-	-	2,4	-	1,2	3,6
Vysočina	-	0,4	0,4	3,5	0,8	0,8	3,9
Jihomoravský	-	-	-	2,9	0,2	0,6	3,6
Olomoucký	-	0,3	0,3	2,6	1,0	1,9	4,2
Zlínský	1,1	1,4	1,8	2,1	2,5	2,8	3,2
Moravskoslezský	-	-	0,2	2,3	0,4	1,2	3,4
Česká republika	0,1	0,2	0,3	2,8	0,5	1,1	3,6

11. Standardní úmrtnost dětí v kojeneckém věku podle pohlaví a kraje bydliště

Území, kraj	Úmrtnost do 1 dne	Poporodní úmrtnost	Časná novoroz. úmrtnost	Perinatální úmrtnost	Novoroze- necká úmrtnost	Kojenecká úmrtnost	Fetoinfantilní úmrtnost
	celkem						
Hl. m. Praha	0,1	0,2	0,3	2,7	0,4	1,0	3,5
Středočeský	0,1	0,2	0,4	2,2	0,6	1,3	3,1
Jihočeský	0,2	0,5	0,6	3,4	0,8	1,2	4,0
Plzeňský	-	0,2	0,2	2,8	0,2	1,2	3,8
Karlovarský	0,4	0,4	0,4	2,6	0,7	2,2	4,5
Ústecký	0,4	0,6	0,6	3,8	1,2	3,3	6,5
Liberecký	-	0,2	0,2	3,2	0,4	1,5	4,5
Královéhradecký	0,2	0,2	0,2	3,6	0,5	0,7	4,2
Pardubický	0,4	0,4	0,4	2,3	0,4	1,5	3,4
Vysočina	-	0,2	0,4	3,1	1,0	1,4	4,1
Jihomoravský	0,2	0,2	0,2	3,0	0,3	1,1	4,0
Olomoucký	-	0,2	0,3	2,8	0,8	1,3	3,7
Zlínský	0,7	0,9	1,2	3,1	1,6	2,1	4,0
Moravskoslezský	0,2	0,3	0,4	2,8	0,8	1,6	4,0
Česká republika	0,2	0,3	0,4	2,9	0,7	1,5	4,0

12. Zemřelé děti do 1 roku podle příčiny smrti, pohlaví a kraje bydliště

Území, kraj	Příčina smrti - podle kapitol 10. revize MKN									
	I.	II.	III.	IV.	V.	VI.	VII.	VIII.	IX.	X.
	chlapci									
Hl. m. Praha	1	-	-	1	-	1	-	-	-	1
Středočeský	-	1	-	-	-	2	-	-	-	1
Jihočeský	1	-	-	-	-	-	-	-	-	-
Plzeňský	1	-	-	-	-	-	-	-	-	-
Karlovarský	-	-	-	-	-	-	-	-	-	-
Ústecký	-	1	-	-	-	-	-	-	1	2
Liberecký	-	-	-	-	-	-	-	-	-	1
Královéhradecký	-	-	-	-	-	-	-	-	-	-
Pardubický	-	-	-	1	-	1	-	-	-	-
Vysočina	-	-	-	-	-	1	-	-	-	-
Jihomoravský	-	2	-	2	-	-	-	-	-	-
Olomoucký	-	-	-	-	-	-	-	-	-	-
Zlínský	-	-	-	-	-	-	-	-	-	-
Moravskoslezský	-	-	-	-	-	-	-	-	3	-
Česká republika	3	4	-	4	-	5	-	-	4	5
	dívky									
Hl. m. Praha	-	-	-	-	-	-	-	-	-	-
Středočeský	1	1	-	-	-	-	-	-	-	-
Jihočeský	-	-	-	-	-	-	-	-	-	-
Plzeňský	-	-	-	-	-	-	-	-	-	-
Karlovarský	-	-	-	1	-	-	-	-	-	-
Ústecký	2	1	-	-	-	1	-	-	-	-
Liberecký	-	-	-	-	-	-	-	-	-	-
Královéhradecký	-	-	-	-	-	-	-	-	-	-
Pardubický	-	-	-	-	-	-	-	-	-	-
Vysočina	-	-	-	-	-	-	-	-	-	-
Jihomoravský	-	-	-	-	-	-	-	-	-	-
Olomoucký	-	1	-	-	-	-	-	-	-	-
Zlínský	-	-	-	-	-	-	-	-	-	-
Moravskoslezský	-	-	-	-	-	-	-	-	-	-
Česká republika	3	3	-	1	-	1	-	-	-	-

12. Zemřelé děti do 1 roku podle příčiny smrti, pohlaví a kraje bydliště

Příčina smrti - podle kapitol 10. revize MKN										Území, kraj
XI.	XII.	XIII.	XIV.	XV.	XVI.	XVII.	XVIII.	XX. (=XIX.)	celkem	
chlapci										
-	-	-	-	x	10	1	3	-	18	Hl. m. Praha
-	-	-	-	x	9	1	1	1	16	Středočeský
-	-	-	-	x	11	3	1	-	16	Jihočeský
-	-	-	-	x	4	1	2	1	9	Plzeňský
-	-	-	-	x	2	1	-	1	4	Karlovarský
2	-	-	-	x	9	6	5	1	27	Ústecký
-	-	-	-	x	4	-	1	1	7	Liberecký
-	-	-	-	x	5	1	-	-	6	Královéhradecký
-	-	-	-	x	4	-	1	-	7	Pardubický
-	-	-	-	x	6	-	1	-	8	Vysočina
-	-	-	-	x	5	1	3	-	13	Jihomoravský
-	-	-	-	x	4	1	-	-	5	Olomoucký
-	-	-	1	x	8	3	-	-	12	Zlínský
-	-	-	-	x	11	3	1	2	20	Moravskoslezský
2	-	-	1	x	92	22	19	7	168	Česká republika
dívky										
-	-	-	-	x	4	4	-	-	8	Hl. m. Praha
-	-	-	-	x	11	4	1	-	18	Středočeský
-	-	-	-	x	3	1	-	1	5	Jihočeský
-	-	-	-	x	3	1	-	-	4	Plzeňský
-	-	-	-	x	3	1	-	-	5	Karlovarský
-	-	-	-	x	1	5	-	-	10	Ústecký
-	-	-	-	x	1	1	1	-	3	Liberecký
-	-	-	-	x	3	1	-	-	4	Královéhradecký
-	-	-	-	x	-	2	1	-	3	Pardubický
-	-	-	-	x	4	1	-	-	5	Vysočina
-	-	-	-	x	5	4	-	-	9	Jihomoravský
-	-	-	-	x	6	1	1	-	9	Olomoucký
-	-	-	-	x	7	2	-	-	9	Zlínský
1	-	-	-	x	5	3	2	1	12	Moravskoslezský
1	-	-	-	x	56	31	6	2	104	Česká republika

12. Zemřelé děti do 1 roku podle příčiny smrti, pohlaví a kraje bydliště

Území, kraj	Příčina smrti - podle kapitol 10. revize MKN									
	I.	II.	III.	IV.	V.	VI.	VII.	VIII.	IX.	X.
	celkem									
Hl. m. Praha	1	-	-	1	-	1	-	-	-	1
Středočeský	1	2	-	-	-	2	-	-	-	1
Jihočeský	1	-	-	-	-	-	-	-	-	-
Plzeňský	1	-	-	-	-	-	-	-	-	-
Karlovarský	-	-	-	1	-	-	-	-	-	-
Ústecký	2	2	-	-	-	1	-	-	1	2
Liberecký	-	-	-	-	-	-	-	-	-	1
Královéhradecký	-	-	-	-	-	-	-	-	-	-
Pardubický	-	-	-	1	-	1	-	-	-	-
Vysočina	-	-	-	-	-	1	-	-	-	-
Jihomoravský	-	2	-	2	-	-	-	-	-	-
Olomoucký	-	1	-	-	-	-	-	-	-	-
Zlínský	-	-	-	-	-	-	-	-	-	-
Moravskoslezský	-	-	-	-	-	-	-	-	3	-
Česká republika	6	7	-	5	-	6	-	-	4	5

12. Zemřelé děti do 1 roku podle příčiny smrti, pohlaví a kraje bydliště

Příčina smrti - podle kapitol 10. revize MKN										Území, kraj
XI.	XII.	XIII.	XIV.	XV.	XVI.	XVII.	XVIII.	XX. (=XIX.)	celkem	
celkem										
-	-	-	-	x	14	5	3	-	26	Hl. m. Praha
-	-	-	-	x	20	5	2	1	34	Středočeský
-	-	-	-	x	14	4	1	1	21	Jihočeský
-	-	-	-	x	7	2	2	1	13	Píseňský
-	-	-	-	x	5	2	-	1	9	Karlovarský
2	-	-	-	x	10	11	5	1	37	Ústecký
-	-	-	-	x	5	1	2	1	10	Liberecký
-	-	-	-	x	8	2	-	-	10	Královéhradecký
-	-	-	-	x	4	2	2	-	10	Pardubický
-	-	-	-	x	10	1	1	-	13	Vysočina
-	-	-	-	x	10	5	3	-	22	Jihomoravský
-	-	-	-	x	10	2	1	-	14	Olomoucký
-	-	-	1	x	15	5	-	-	21	Zlínský
1	-	-	-	x	16	6	3	3	32	Moravskoslezský
3	-	-	1	x	148	53	25	9	272	Česká republika

**13. Kojenecká úmrtnost podle příčiny smrti, pohlaví a kraje bydliště,
na 100 000 živě narozených**

Území, kraj	Příčina smrti - podle kapitol 10. revize MKN									
	I.	II.	III.	IV.	V.	VI.	VII.	VIII.	IX.	X.
	chlapci									
Hl. m. Praha	13,0	-	-	13,0	-	13,0	-	-	-	13,0
Středočeský	-	13,5	-	-	-	27,0	-	-	-	13,5
Jihočeský	29,2	-	-	-	-	-	-	-	-	-
Plzeňský	32,5	-	-	-	-	-	-	-	-	-
Karlovarský	-	-	-	-	-	-	-	-	-	-
Ústecký	-	23,9	-	-	-	-	-	-	23,9	47,9
Liberecký	-	-	-	-	-	-	-	-	-	41,7
Královéhradecký	-	-	-	-	-	-	-	-	-	-
Pardubický	-	-	-	36,4	-	36,4	-	-	-	-
Vysočina	-	-	-	-	-	37,6	-	-	-	-
Jihomoravský	-	30,8	-	30,8	-	-	-	-	-	-
Olomoucký	-	-	-	-	-	-	-	-	-	-
Zlínský	-	-	-	-	-	-	-	-	-	-
Moravskoslezský	-	-	-	-	-	-	-	-	48,9	-
Česká republika	5,3	7,0	-	7,0	-	8,8	-	-	7,0	8,8
	dívky									
Hl. m. Praha	-	-	-	-	-	-	-	-	-	-
Středočeský	13,9	13,9	-	-	-	-	-	-	-	-
Jihočeský	-	-	-	-	-	-	-	-	-	-
Plzeňský	-	-	-	-	-	-	-	-	-	-
Karlovarský	-	-	-	75,9	-	-	-	-	-	-
Ústecký	48,4	24,2	-	-	-	24,2	-	-	-	-
Liberecký	-	-	-	-	-	-	-	-	-	-
Královéhradecký	-	-	-	-	-	-	-	-	-	-
Pardubický	-	-	-	-	-	-	-	-	-	-
Vysočina	-	-	-	-	-	-	-	-	-	-
Jihomoravský	-	-	-	-	-	-	-	-	-	-
Olomoucký	-	31,7	-	-	-	-	-	-	-	-
Zlínský	-	-	-	-	-	-	-	-	-	-
Moravskoslezský	-	-	-	-	-	-	-	-	-	-
Česká republika	5,6	5,6	-	1,9	-	1,9	-	-	-	-

**13. Kojenecká úmrtnost podle příčiny smrti, pohlaví a kraje bydliště,
na 100 000 živě narozených**

Příčina smrti - podle kapitol 10. revize MKN										Území, kraj
XI.	XII.	XIII.	XIV.	XV.	XVI.	XVII.	XVIII.	XX. (=XIX.)	celkem	
chlapci										
-	-	-	-	x	130,0	13,0	39,0	-	234,0	Hl. m. Praha
-	-	-	-	x	121,3	13,5	13,5	13,5	215,7	Středočeský
-	-	-	-	x	321,3	87,6	29,2	-	467,3	Jihočeský
-	-	-	-	x	130,0	32,5	65,0	32,5	292,4	Plzeňský
-	-	-	-	x	141,4	70,7	-	70,7	282,9	Karlovarský
47,9	-	-	-	x	215,4	143,6	119,6	23,9	646,1	Ústecký
-	-	-	-	x	166,7	-	41,7	41,7	291,7	Liberecký
-	-	-	-	x	173,5	34,7	-	-	208,2	Královéhradecký
-	-	-	-	x	145,8	-	36,4	-	255,1	Pardubický
-	-	-	-	x	225,3	-	37,6	-	300,4	Vysočina
-	-	-	-	x	77,1	15,4	46,2	-	200,3	Jihomoravský
-	-	-	-	x	119,5	29,9	-	-	149,4	Olomoucký
-	-	-	33,8	x	270,6	101,5	-	-	406,0	Zlínský
-	-	-	-	x	179,4	48,9	16,3	32,6	326,2	Moravskoslezský
3,5	-	-	1,8	x	161,9	38,7	33,4	12,3	295,7	Česká republika
dívky										
-	-	-	-	x	56,6	56,6	-	-	113,2	Hl. m. Praha
-	-	-	-	x	153,1	55,7	13,9	-	250,6	Středočeský
-	-	-	-	x	94,5	31,5	-	31,5	157,4	Jihočeský
-	-	-	-	x	107,8	35,9	-	-	143,7	Plzeňský
-	-	-	-	x	227,8	75,9	-	-	379,7	Karlovarský
-	-	-	-	x	24,2	120,9	-	-	241,9	Ústecký
-	-	-	-	x	43,8	43,8	43,8	-	131,4	Liberecký
-	-	-	-	x	111,1	37,0	-	-	148,1	Královéhradecký
-	-	-	-	x	-	78,2	39,1	-	117,3	Pardubický
-	-	-	-	x	148,9	37,2	-	-	186,2	Vysočina
-	-	-	-	x	79,6	63,7	-	-	143,3	Jihomoravský
-	-	-	-	x	190,4	31,7	31,7	-	285,6	Olomoucký
-	-	-	-	x	242,1	69,2	-	-	311,3	Zlínský
17,4	-	-	-	x	87,2	52,3	34,9	17,4	209,3	Moravskoslezský
1,9	-	-	-	x	103,8	57,5	11,1	3,7	192,8	Česká republika

**13. Kojenecká úmrtnost podle příčiny smrti, pohlaví a kraje bydliště,
na 100 000 živě narozených**

Území, kraj	Příčina smrti - podle kapitol 10. revize MKN									
	I.	II.	III.	IV.	V.	VI.	VII.	VIII.	IX.	X.
	celkem									
Hl. m. Praha	6,8	-	-	6,8	-	6,8	-	-	-	6,8
Středočeský	6,8	13,7	-	-	-	13,7	-	-	-	6,8
Jihočeský	15,2	-	-	-	-	-	-	-	-	-
Plzeňský	17,1	-	-	-	-	-	-	-	-	-
Karlovarský	-	-	-	36,6	-	-	-	-	-	-
Ústecký	24,1	24,1	-	-	-	12,0	-	-	12,0	24,1
Liberecký	-	-	-	-	-	-	-	-	-	21,4
Královéhradecký	-	-	-	-	-	-	-	-	-	-
Pardubický	-	-	-	18,9	-	18,9	-	-	-	-
Vysočina	-	-	-	-	-	18,7	-	-	-	-
Jihomoravský	-	15,7	-	15,7	-	-	-	-	-	-
Olomoucký	-	15,4	-	-	-	-	-	-	-	-
Zlínský	-	-	-	-	-	-	-	-	-	-
Moravskoslezský	-	-	-	-	-	-	-	-	25,3	-
Česká republika	5,4	6,3	-	4,5	-	5,4	-	-	3,6	4,5

**13. Kojenecká úmrtnost podle příčiny smrti, pohlaví a kraje bydliště,
na 100 000 živě narozených**

Příčina smrti - podle kapitol 10. revize MKN										Území, kraj
XI.	XII.	XIII.	XIV.	XV.	XVI.	XVII.	XVIII.	XX. (=XIX.)	celkem	
celkem										
-	-	-	-	x	94,9	33,9	20,3	-	176,2	Hl. m. Praha
-	-	-	-	x	137,0	34,2	13,7	6,8	232,8	Středočeský
-	-	-	-	x	212,1	60,6	15,2	15,2	318,2	Jihočeský
-	-	-	-	x	119,4	34,1	34,1	17,1	221,8	Plzeňský
-	-	-	-	x	183,1	73,2	-	36,6	329,5	Karlovarský
24,1	-	-	-	x	120,3	132,3	60,1	12,0	445,1	Ústecký
-	-	-	-	x	106,8	21,4	42,7	21,4	213,5	Liberecký
-	-	-	-	x	143,3	35,8	-	-	179,1	Královéhradecký
-	-	-	-	x	75,4	37,7	37,7	-	188,6	Pardubický
-	-	-	-	x	187,0	18,7	18,7	-	243,0	Vysočina
-	-	-	-	x	78,3	39,2	23,5	-	172,3	Jihomoravský
-	-	-	-	x	153,9	30,8	15,4	-	215,5	Olomoucký
-	-	-	17,1	x	256,5	85,5	-	-	359,2	Zlínský
8,4	-	-	-	x	134,8	50,6	25,3	25,3	269,7	Moravskoslezský
2,7	-	-	0,9	x	133,6	47,8	22,6	8,1	245,6	Česká republika

14. Zemřelí a úmrtnost do 1 roku podle vybraných příčin smrti a pohlaví

Kód diagnózy (MKN-10)	Název kapitoly, diagnózy
A00–B99	I. Některé infekční a parazitární nemoci
J00–J99	X. Nemoci dýchací soustavy
J12–J18	zánět plic
K00–K93	XI. Nemoci trávicí soustavy
P00–P96	XVI. Některé stavy vzniklé v perinatálním období
P01	postižení plodu a novorozence mateřskými komplikacemi těhotenství
P02	postižení plodu a novorozence komplikacemi lůžka, pupečníku a blan
P05	pomalý růst a podvýživa plodu
P07	poruchy v souvislosti se zkrácen. trváním těhotenství a nízkou por. hmotností, NJ
P03, P10–P15	postižení jinými komplikacemi porodní činnosti a porodu a poranění za porodu
P20–P28	respirační poruchy specifické pro perinatální období
P50–P61	krvácivé stavy a hematologické poruchy plodu a novorozence
Q00–Q99	XVII. Vrozené vady, deformace a chromozomální abnormality
Q00	anencephalie a podobné vrozené vady
Q05	spina bifida
Q01–Q04, Q06–Q07	jiné vrozené vady nervové soustavy
Q20–Q28	vrozené vady oběhové soustavy
Q30–Q34	vrozené vady dýchací soustavy
Q38–Q45	jiné vrozené vady trávicí soustavy
Q60–Q64	vrozené vady močové soustavy
V01–Y98 (S00–T98)	XX. Vnější příčiny nemocnosti a úmrtnosti (= XIX. Poranění a otravy)
W79	z toho: vdechnutí nebo polknutí potravy jako příčina ucpání dýchacích cest
	Celkem vybrané příčiny smrti
	Ostatní příčiny smrti
A00–Y98	Úhrnem

14. Zemřelí a úmrtnost do 1 roku podle vybraných příčin smrti a pohlaví

Zemřelí do 1 roku			Úmrtnost do 1 roku ¹⁾			Kód diagnózy (MKN-10)
chlapci	dívky	celkem	chlapci	dívky	celkem	
3	3	6	0,05	0,06	0,05	A00–B99
5	-	5	0,09	-	0,05	J00–J99
3	-	3	0,05	-	0,03	J12–J18
2	1	3	0,04	0,02	0,03	K00–K93
92	56	148	1,62	1,04	1,34	P00–P96
3	-	3	0,05	-	0,03	P01
5	-	5	0,09	-	0,05	P02
-	-	-	-	-	-	P05
7	4	11	0,12	0,07	0,10	P07
1	2	3	0,02	0,04	0,03	P03, P10–P15
29	17	46	0,51	0,32	0,42	P20–P28
14	9	23	0,25	0,17	0,21	P50–P61
22	31	53	0,39	0,57	0,48	Q00–Q99
2	-	2	0,04	-	0,02	Q00
-	1	1	-	0,02	0,01	Q05
1	3	4	0,02	0,06	0,04	Q01–Q04, Q06–Q07
6	19	25	0,11	0,35	0,23	Q20–Q28
3	2	5	0,05	0,04	0,05	Q30–Q34
-	1	1	-	0,02	0,01	Q38–Q45
2	-	2	0,04	-	0,02	Q60–Q64
7	2	9	0,12	0,04	0,08	V01–Y98 (S00–T98)
-	-	-	-	-	-	W79
131	93	224	2,31	1,72	2,02	
37	11	48	0,65	0,20	0,43	
168	104	272	2,96	1,93	2,46	A00–Y98

¹⁾ Zemřelí do 1 roku na 1 000 živě narozených

15. Perinatální, novorozenecká a kojenecká úmrtnost podle pohlaví, kraje a okresu bydliště

Území, kraj, okres	Perinatální úmrtnost				Novorozenecká úmrtnost				Kojenecká úmrtnost			
	celkem		standardní		celkem		standardní		celkem		standardní	
	2013	pětiletý průměr	2013	pětiletý průměr	2013	pětiletý průměr	2013	pětiletý průměr	2013	pětiletý průměr	2013	pětiletý průměr
	chlapci											
Hl. m. Praha	4,4	4,1	2,9	2,9	1,2	1,1	0,3	0,4	2,3	1,9	1,3	1,2
Benešov	8,9	5,8	9,1	5,0	1,8	1,5	1,8	1,6	7,2	3,5	5,5	3,1
Beroun	7,3	6,8	7,4	5,3	-	3,2	-	2,0	-	3,6	-	2,0
Kladno	2,3	4,5	1,2	2,7	1,2	1,6	1,2	0,7	1,2	1,8	1,2	0,9
Kolín	7,7	5,6	2,0	2,3	1,9	2,2	-	0,4	1,9	3,0	-	1,1
Kutná Hora	4,9	2,6	2,5	1,6	2,4	2,1	-	0,5	2,4	4,7	-	3,2
Mělník	3,4	5,3	-	3,2	-	2,1	-	1,1	1,7	3,2	1,7	2,1
Mladá Boleslav	3,1	5,1	3,1	4,5	1,5	0,3	1,6	0,3	3,1	0,9	3,1	0,9
Nymburk	-	4,8	-	3,7	-	1,9	-	1,5	1,8	2,2	1,8	1,9
Praha-východ	3,0	3,0	1,0	2,3	1,0	0,4	-	0,2	1,0	1,1	-	0,6
Praha-západ	2,3	3,3	2,4	3,1	1,2	0,9	1,2	1,0	3,5	1,9	3,6	1,7
Příbram	3,4	3,4	1,7	2,1	1,7	1,0	1,7	1,0	1,7	1,4	1,7	1,4
Rakovník	-	2,1	-	1,4	-	-	-	-	-	-	-	-
Středočeský	3,8	4,3	2,5	3,1	1,1	1,4	0,7	0,8	2,2	2,1	1,6	1,5
České Budějovice	7,2	5,9	3,7	4,2	5,4	2,7	1,8	1,2	5,4	3,0	1,8	1,4
Český Krumlov	13,6	6,8	8,3	5,7	8,2	1,7	2,8	0,6	11,0	3,4	5,6	1,7
Jindřichův Hradec	4,4	4,4	4,5	4,1	-	1,3	-	0,9	-	2,2	-	0,9
Písek	2,8	5,2	-	2,9	2,8	3,5	2,8	2,4	2,8	4,6	2,8	2,9
Prachatice	7,1	8,7	-	6,6	3,5	3,6	-	0,7	3,5	5,1	-	2,2
Strakonice	2,7	4,9	-	3,9	2,7	2,2	-	1,1	8,1	3,3	2,7	1,7
Tábor	4,1	2,3	4,1	2,0	-	0,8	-	0,4	2,0	2,4	2,1	1,6
Jihočeský	6,1	5,3	3,3	4,0	3,5	2,2	1,2	1,0	4,7	3,2	2,1	1,6
Domažlice	3,0	2,0	3,0	2,0	-	-	-	-	3,0	0,7	3,0	0,7
Klatovy	2,3	3,4	2,3	2,0	-	1,5	-	0,5	4,6	2,9	4,6	2,0
Plzeň-město	0,9	4,1	1,0	3,1	0,9	2,0	1,0	1,4	1,9	3,3	1,0	2,1
Plzeň-jih	6,9	3,3	3,5	2,6	3,5	1,3	-	0,7	7,0	3,3	3,5	2,6
Plzeň-sever	-	5,2	-	4,3	-	1,1	-	0,5	-	1,6	-	1,1
Rokycany	7,4	6,4	3,7	5,6	3,7	2,4	-	1,6	3,7	3,2	-	2,4
Tachov	11,4	6,8	7,7	3,1	3,8	3,8	-	0,8	3,8	4,5	-	0,8
Plzeňský	3,2	4,3	2,3	3,1	1,3	1,7	0,3	0,9	2,9	2,8	1,7	1,7

15. Perinatální, novorozenecká a kojenecká úmrtnost podle pohlaví, kraje a okresu bydliště

Území, kraj, okres	Perinatální úmrtnost				Novorozenecká úmrtnost				Kojenecká úmrtnost			
	celkem		standardní		celkem		standardní		celkem		standardní	
	2013	pětiletý průměr	2013	pětiletý průměr	2013	pětiletý průměr	2013	pětiletý průměr	2013	pětiletý průměr	2013	pětiletý průměr
	chlapci											
Cheb	4,4	6,7	4,6	4,7	2,2	4,2	2,3	1,7	4,5	5,1	4,6	2,2
Karlovy Vary	-	3,0	-	2,6	-	1,9	-	1,1	3,8	3,4	1,9	2,3
Sokolov	2,3	8,8	2,3	7,6	-	3,1	-	2,7	-	3,5	-	3,1
Karlovarský	2,1	6,0	2,2	4,9	0,7	3,0	0,7	1,8	2,8	4,0	2,2	2,5
Děčín	13,4	7,2	9,2	5,5	4,5	3,5	1,5	1,8	7,6	5,5	3,1	3,2
Chomutov	5,0	7,1	3,4	4,9	3,3	3,2	-	1,3	3,3	5,5	-	2,9
Litoměřice	4,4	4,0	1,5	2,5	3,0	1,2	-	0,3	5,9	3,1	3,0	1,6
Louny	4,5	5,9	4,5	4,1	-	1,8	-	0,5	2,2	5,0	2,3	2,7
Most	7,3	5,9	7,4	4,1	5,5	2,9	5,6	1,5	7,3	5,1	7,5	3,4
Teplice	4,8	5,1	3,3	4,3	1,6	1,8	1,7	1,5	6,5	3,6	6,6	3,1
Ústí nad Labem	4,8	4,3	1,6	3,1	4,8	2,8	4,9	1,9	11,2	5,6	11,4	4,4
Ústecký	6,4	5,6	4,4	4,1	3,4	2,5	2,0	1,3	6,5	4,8	4,9	3,1
Česká Lípa	9,5	9,1	3,9	4,4	1,9	2,2	-	1,1	3,8	5,5	1,9	4,1
Jablonec nad Nisou	4,0	3,7	4,1	3,3	-	2,0	-	1,2	-	3,7	-	2,9
Liberec	5,0	4,6	3,0	3,2	1,0	1,7	1,0	1,1	3,0	3,1	3,0	2,3
Semily	8,0	3,8	2,7	2,2	5,3	2,2	2,7	1,1	5,3	3,3	2,7	1,7
Liberecký	6,2	5,3	3,4	3,3	1,7	2,0	0,8	1,1	2,9	3,8	2,1	2,7
Hradec Králové	5,6	4,5	1,1	2,6	1,1	2,1	1,1	1,4	2,3	3,3	2,3	2,4
Jičín	8,9	6,9	2,3	4,9	4,5	2,0	2,3	1,5	4,5	2,0	2,3	1,5
Náchod	3,4	5,9	-	3,5	1,7	2,1	-	1,1	1,7	2,1	-	1,1
Rychnov n. Kněžnou	7,4	4,0	7,6	3,1	2,5	2,0	2,5	2,0	2,5	2,0	2,5	2,0
Trutnov	1,8	4,5	1,8	3,1	-	1,7	-	1,0	-	4,5	-	3,8
Královéhradecký	5,2	5,0	2,1	3,3	1,7	2,0	1,1	1,4	2,1	2,9	1,4	2,2
Chrudim	5,4	7,6	3,7	4,4	-	2,6	-	1,1	-	4,0	-	2,2
Pardubice	-	2,8	-	2,4	-	0,7	-	0,7	2,2	2,0	2,2	1,8
Svitavy	5,7	5,1	5,8	3,9	3,8	3,5	3,9	3,2	3,8	4,7	3,9	4,3
Ústí nad Orlicí	2,7	5,1	1,4	4,1	2,7	0,8	-	-	4,0	2,4	1,4	1,6
Pardubický	2,9	4,9	2,2	3,6	1,5	1,6	0,7	1,0	2,6	3,0	1,8	2,3
Havlíčkův Brod	6,7	3,7	4,5	2,9	-	0,4	-	-	-	0,8	-	0,4
Jihlava	-	3,1	-	2,9	1,4	1,9	1,6	1,6	1,4	1,9	1,6	1,6
Pelhřimov	13,2	3,9	8,0	2,3	7,9	1,7	2,7	0,6	7,9	1,7	2,7	0,6
Třebíč	1,9	4,0	1,9	3,7	3,7	1,5	1,9	1,1	3,7	3,3	1,9	2,2
Žďár nad Sázavou	1,7	3,6	1,7	2,0	-	1,9	-	1,0	3,4	2,9	3,4	2,0
Vysočina	3,7	3,6	2,7	2,8	2,3	1,5	1,2	0,9	3,0	2,2	2,0	1,5

15. Perinatální, novorozenecká a kojenecká úmrtnost podle pohlaví, kraje a okresu bydliště

Území, kraj, okres	Perinatální úmrtnost				Novorozenecká úmrtnost				Kojenecká úmrtnost			
	celkem		standardní		celkem		standardní		celkem		standardní	
	2013	pětiletý průměr	2013	pětiletý průměr	2013	pětiletý průměr	2013	pětiletý průměr	2013	pětiletý průměr	2013	pětiletý průměr
	chlapci											
Blansko	3,4	3,1	1,7	1,7	3,4	1,4	-	0,3	3,4	1,7	-	0,7
Brno-město	4,0	4,4	3,2	3,2	0,4	1,7	0,5	1,1	0,9	2,9	0,9	2,2
Brno-venkov	1,6	6,4	-	4,3	-	2,6	-	1,2	1,6	4,7	1,6	3,0
Břeclav	8,5	5,2	8,7	4,2	1,7	2,1	1,8	1,1	3,4	3,5	3,5	2,5
Hodonín	2,7	4,6	2,7	3,3	-	2,4	-	1,1	-	3,0	-	1,6
Vyškov	6,0	5,2	4,1	4,9	2,0	2,8	-	2,4	6,1	4,0	4,1	3,3
Znojmo	6,8	6,6	5,2	5,3	1,7	2,1	1,7	1,8	3,4	3,2	3,5	2,5
Jihomoravský	4,1	5,0	3,1	3,7	0,9	2,1	0,5	1,2	2,0	3,3	1,6	2,3
Jeseník	11,6	7,9	5,8	6,8	-	-	-	-	-	-	-	-
Olomouc	2,2	3,3	2,3	2,4	1,5	1,5	-	0,3	2,2	2,9	-	1,4
Prostějov	3,5	4,7	3,6	3,3	-	0,4	-	0,4	-	0,7	-	0,7
Přerov	1,6	3,8	1,6	2,9	3,2	1,9	3,2	1,3	3,2	2,5	3,2	1,6
Šumperk	6,2	5,0	4,8	4,1	-	3,0	-	2,4	-	4,7	-	3,4
Olomoucký	3,6	4,2	3,0	3,2	1,2	1,6	0,6	0,9	1,5	2,6	0,6	1,6
Kroměříž	5,7	5,1	3,9	3,6	1,9	2,0	-	0,4	3,8	3,5	-	1,2
Uherské Hradiště	5,5	5,9	1,4	4,9	2,8	3,1	-	2,0	4,2	4,0	-	2,6
Vsetín	5,6	6,3	4,3	3,9	2,8	1,9	1,4	1,1	4,2	3,3	2,9	2,5
Zlín	9,9	5,7	6,1	3,0	3,0	2,5	1,0	1,1	4,0	3,8	2,1	1,9
Zlínský	7,1	5,8	4,1	3,8	2,7	2,4	0,7	1,2	4,1	3,7	1,4	2,1
Bruntál	7,0	5,4	4,7	4,5	2,3	1,3	-	0,9	4,7	1,8	2,4	1,4
Frýdek-Místek	5,6	3,7	1,9	2,6	2,8	1,3	0,9	0,6	2,8	1,9	0,9	1,1
Karviná	8,2	7,1	5,8	5,7	1,7	1,0	0,8	0,7	2,5	2,2	1,7	1,7
Nový Jičín	4,9	5,1	1,2	3,6	3,7	1,5	1,2	0,5	3,7	2,3	1,2	0,8
Opava	5,4	3,3	1,1	1,8	3,2	1,6	1,1	0,5	4,3	2,9	2,2	1,4
Ostrava-město	6,0	6,0	4,2	4,7	1,8	2,3	1,8	1,6	3,0	3,7	3,0	2,8
Moravskoslezský	6,2	5,3	3,3	4,0	2,4	1,6	1,2	0,9	3,3	2,6	2,0	1,7
Česká republika	4,7	4,8	3,0	3,5	1,8	1,8	0,8	1,0	3,0	2,9	1,9	1,9

15. Perinatální, novorozenecká a kojenecká úmrtnost podle pohlaví, kraje a okresu bydliště

Území, kraj, okres	Perinatální úmrtnost				Novorozenecká úmrtnost				Kojenecká úmrtnost			
	celkem		standardní		celkem		standardní		celkem		standardní	
	2013	pětiletý průměr	2013	pětiletý průměr	2013	pětiletý průměr	2013	pětiletý průměr	2013	pětiletý průměr	2013	pětiletý průměr
	dívky											
HI. m. Praha	3,4	3,5	2,5	2,8	1,0	0,8	0,6	0,6	1,1	1,2	0,7	0,9
Benešov	7,5	4,7	1,9	2,8	3,8	0,8	-	-	5,6	2,0	1,9	0,8
Beroun	2,0	4,2	2,0	4,3	-	0,4	-	0,4	-	1,7	-	1,7
Kladno	6,0	2,8	3,7	1,9	-	1,2	-	0,5	-	1,6	-	0,7
Kolín	5,6	3,9	1,9	1,6	1,9	1,9	-	0,8	1,9	2,3	-	1,2
Kutná Hora	2,4	2,8	2,5	1,7	2,5	0,6	2,5	0,6	4,9	1,1	4,9	1,1
Mělník	5,4	4,4	1,8	3,0	1,8	0,7	-	0,4	5,4	1,8	-	0,7
Mladá Boleslav	3,0	3,0	-	1,8	1,5	1,5	-	0,9	1,5	2,1	-	1,2
Nymburk	2,1	3,1	2,1	2,4	2,1	1,6	2,1	0,8	2,1	1,6	2,1	0,8
Praha-východ	2,0	3,2	2,0	2,0	1,0	1,2	1,0	0,6	1,0	1,6	1,0	1,0
Praha-západ	6,2	5,0	1,3	3,4	3,8	1,4	-	0,5	3,8	2,4	-	1,2
Příbram	7,0	6,9	3,6	4,0	5,3	2,6	1,8	1,1	5,3	3,3	1,8	1,5
Rakovník	-	2,2	-	2,2	-	1,5	-	0,7	-	2,2	-	1,5
Středočeský	4,3	3,9	2,0	2,6	1,9	1,3	0,6	0,6	2,5	2,0	0,8	1,1
České Budějovice	1,9	2,4	2,0	1,8	-	0,8	-	0,6	-	1,6	-	1,0
Český Krumlov	9,8	4,0	3,4	2,1	6,6	1,3	-	-	6,6	2,7	-	1,4
Jindřichův Hradec	4,6	4,1	-	2,8	-	0,9	-	0,9	-	1,4	-	1,4
Písek	14,7	6,7	9,1	4,4	3,0	1,8	-	-	3,0	1,8	-	-
Prachatice	-	0,8	-	0,8	-	-	-	-	-	0,8	-	0,8
Strakonice	11,6	7,0	5,8	5,3	5,8	4,1	2,9	3,0	5,8	5,3	2,9	3,6
Tábor	6,1	4,0	6,1	3,7	-	1,6	-	1,2	-	1,6	-	1,2
Jihočeský	6,0	3,9	3,5	2,8	1,6	1,4	0,3	0,8	1,6	2,0	0,3	1,3
Domažlice	3,2	2,1	3,2	1,4	-	-	-	-	-	0,7	-	0,7
Klatovy	5,6	3,0	5,7	2,5	-	0,5	-	0,5	-	0,5	-	0,5
Plzeň-město	4,2	3,0	3,2	2,4	1,0	1,1	-	0,9	2,1	2,1	1,1	1,7
Plzeň-jih	10,8	6,4	-	3,6	3,6	2,1	-	0,7	3,6	2,9	-	1,4
Plzeň-sever	2,4	6,8	2,5	4,2	-	1,6	-	-	-	2,1	-	0,5
Rokycany	5,0	8,1	5,0	5,5	-	2,7	-	0,9	5,0	3,6	5,1	1,8
Tachov	3,7	4,5	3,7	4,6	-	0,8	-	0,8	-	0,8	-	0,8
Plzeňský	4,7	4,3	3,3	3,1	0,7	1,2	-	0,6	1,4	1,8	0,7	1,2

15. Perinatální, novorozenecká a kojenecká úmrtnost podle pohlaví, kraje a okresu bydliště

Území, kraj, okres	Perinatální úmrtnost				Novorozenecká úmrtnost				Kojenecká úmrtnost			
	celkem		standardní		celkem		standardní		celkem		standardní	
	2013	pětiletý průměr	2013	pětiletý průměr	2013	pětiletý průměr	2013	pětiletý průměr	2013	pětiletý průměr	2013	pětiletý průměr
	dívky											
Cheb	4,9	4,6	2,5	3,8	2,5	2,3	-	1,0	4,9	3,3	2,5	1,9
Karlovy Vary	4,0	3,9	4,2	3,5	4,0	0,8	2,1	0,4	6,1	2,7	4,2	2,0
Sokolov	4,8	7,5	2,4	6,7	-	1,9	-	1,4	-	3,3	-	2,4
Karlovarský	4,5	5,2	3,1	4,6	2,3	1,6	0,8	0,9	3,8	3,1	2,3	2,1
Děčín	7,7	6,9	3,2	4,8	1,6	1,6	1,6	0,6	3,1	2,9	1,6	1,0
Chomutov	-	4,0	-	2,7	-	2,3	-	0,7	-	4,0	-	2,0
Litoměřice	5,2	4,0	5,3	3,0	-	1,3	-	0,3	-	1,7	-	0,7
Louny	4,4	4,9	2,3	4,1	-	2,2	-	1,8	4,4	3,6	-	1,8
Most	5,3	5,5	5,4	4,1	1,8	2,6	1,8	0,7	7,1	4,7	7,2	2,6
Teplice	6,6	3,9	3,4	3,0	-	1,3	-	1,0	-	2,0	-	1,7
Ústí nad Labem	3,0	3,9	3,0	3,6	-	2,6	-	1,0	3,0	5,5	3,1	3,3
Ústecký	4,6	4,7	3,2	3,6	0,5	2,0	0,5	0,9	2,4	3,5	1,7	1,9
Česká Lípa	5,6	7,4	5,7	6,3	1,9	0,8	-	0,4	1,9	1,2	-	0,4
Jablonec nad Nisou	-	3,6	-	3,2	-	1,4	-	0,5	2,2	3,6	2,2	2,3
Liberec	6,4	4,1	4,3	3,3	-	1,5	-	1,1	1,1	2,6	1,1	2,2
Semily	-	3,9	-	2,9	-	1,1	-	0,6	-	1,1	-	0,6
Liberecký	3,9	4,8	3,1	3,9	0,4	1,3	-	0,7	1,3	2,3	0,9	1,6
Hradec Králové	11,0	4,7	5,0	2,7	1,2	1,0	-	0,7	2,5	2,5	-	2,0
Jičín	12,0	6,0	7,3	4,4	2,4	0,6	-	-	2,4	0,6	-	-
Náchod	5,6	3,8	5,7	3,1	-	1,1	-	0,8	1,9	3,1	-	2,3
Rychnov n. Kněžnou	5,0	3,4	2,5	2,0	-	0,5	-	-	-	1,5	-	1,0
Trutnov	7,3	4,5	5,6	3,9	-	0,7	-	0,4	-	1,0	-	0,7
Královéhradecký	8,5	4,5	5,2	3,2	0,7	0,8	-	0,5	1,5	1,9	-	1,4
Chrudim	5,9	5,5	6,0	4,8	-	1,2	-	1,2	2,0	2,4	2,0	2,0
Pardubice	2,3	3,7	2,3	2,6	-	0,9	-	0,5	2,3	1,9	2,3	1,2
Svitavy	2,0	2,3	2,0	1,5	-	1,1	-	0,4	-	1,9	-	1,2
Ústí nad Orlicí	1,5	4,8	-	4,3	-	0,9	-	0,6	-	1,1	-	0,9
Pardubický	2,7	4,1	2,4	3,3	-	1,0	-	0,6	1,2	1,8	1,2	1,3
Havlíčkův Brod	2,0	3,4	-	2,1	-	0,8	-	0,4	-	1,7	-	1,3
Jihlava	7,6	3,7	7,0	3,5	3,1	2,0	1,8	1,8	3,1	2,7	1,8	2,5
Pelhřimov	6,0	4,7	6,1	2,4	3,0	2,3	-	-	6,0	2,9	-	-
Třebíč	1,6	2,6	1,7	1,9	-	1,5	-	0,4	-	2,2	-	1,1
Žďár nad Sázavou	3,4	3,8	3,4	2,4	1,7	2,1	1,7	1,4	1,7	2,1	1,7	1,4
Vysočina	4,1	3,6	3,5	2,5	1,5	1,7	0,8	0,9	1,9	2,3	0,8	1,4

15. Perinatální, novorozenecká a kojenecká úmrtnost podle pohlaví, kraje a okresu bydliště

Území, kraj, okres	Perinatální úmrtnost				Novorozenecká úmrtnost				Kojenecká úmrtnost			
	celkem		standardní		celkem		standardní		celkem		standardní	
	2013	pětiletý průměr	2013	pětiletý průměr	2013	pětiletý průměr	2013	pětiletý průměr	2013	pětiletý průměr	2013	pětiletý průměr
	dívky											
Blansko	5,5	4,6	3,7	3,2	1,8	1,8	-	0,7	1,8	2,5	-	1,4
Brno-město	4,1	3,9	2,8	2,8	0,9	1,0	-	0,5	1,8	2,1	0,9	1,5
Brno-venkov	3,1	4,2	2,4	2,6	0,8	1,7	0,8	0,5	1,6	2,2	1,6	1,0
Břeclav	7,6	3,0	5,8	2,7	1,9	0,8	-	0,4	1,9	0,8	-	0,4
Hodonín	4,3	4,3	2,9	3,2	1,4	1,2	-	0,3	1,4	2,0	-	1,2
Vyškov	2,2	2,2	2,2	1,3	-	0,4	-	0,4	-	1,3	-	0,9
Znojmo	3,3	4,4	1,7	2,6	-	1,8	-	1,1	-	2,2	-	1,1
Jihomoravský	4,1	3,9	2,9	2,7	1,0	1,2	0,2	0,5	1,4	2,0	0,6	1,2
Jeseník	5,6	1,2	5,8	1,2	5,6	2,3	5,8	1,2	5,6	2,3	5,8	1,2
Olomouc	3,2	3,6	1,6	2,5	0,8	1,5	-	0,5	2,4	2,0	0,8	0,8
Prostějov	3,6	5,2	1,8	3,8	-	2,6	-	1,1	-	3,0	-	1,5
Přerov	8,7	5,1	5,3	3,5	1,8	0,7	1,8	0,3	3,5	1,7	1,8	1,0
Šumperk	3,3	2,8	1,7	1,8	1,6	2,1	1,7	1,4	4,9	3,5	5,0	2,8
Olomoucký	4,4	3,9	2,6	2,7	1,3	1,7	1,0	0,8	2,9	2,4	1,9	1,4
Kroměříž	2,0	5,3	2,0	4,1	-	2,0	-	1,2	-	2,9	-	1,7
Uherské Hradiště	3,0	3,7	1,5	2,2	1,5	2,5	1,5	1,3	1,5	2,8	1,5	1,3
Vsetín	2,6	2,3	2,6	1,7	3,9	2,3	4,0	1,2	5,2	3,4	5,3	2,3
Zlín	2,1	4,4	2,2	3,4	4,3	2,2	3,3	1,6	4,3	3,3	3,3	2,3
Zlínský	2,4	3,9	2,1	2,8	2,8	2,3	2,5	1,3	3,1	3,1	2,8	1,9
Bruntál	9,6	3,3	4,9	1,9	-	1,4	-	1,0	2,4	3,3	2,5	2,9
Frýdek-Místek	7,9	4,1	3,1	2,4	2,0	1,4	-	0,6	2,0	2,4	-	1,4
Karviná	5,5	4,7	2,8	3,4	0,9	1,6	-	0,5	2,8	3,0	1,9	2,0
Nový Jičín	5,2	5,4	2,6	4,4	-	1,4	-	1,4	-	1,9	-	1,9
Opava	-	2,8	-	2,4	-	0,9	-	0,2	1,2	1,4	1,2	0,7
Ostrava-město	2,5	3,4	1,9	3,2	2,5	0,9	1,3	0,5	3,1	2,3	1,9	1,9
Moravskoslezský	4,5	4,0	2,3	3,0	1,2	1,2	0,4	0,6	2,1	2,3	1,2	1,7
Česká republika	4,3	4,0	2,8	3,0	1,2	1,3	0,5	0,7	1,9	2,1	1,1	1,4

15. Perinatální, novorozenecká a kojenecká úmrtnost podle pohlaví, kraje a okresu bydliště

Území, kraj, okres	Perinatální úmrtnost				Novorozenecká úmrtnost				Kojenecká úmrtnost			
	celkem		standardní		celkem		standardní		celkem		standardní	
	2013	pětiletý průměr	2013	pětiletý průměr	2013	pětiletý průměr	2013	pětiletý průměr	2013	pětiletý průměr	2013	pětiletý průměr
	celkem											
Hl. m. Praha	3,9	3,8	2,7	2,8	1,1	1,0	0,4	0,5	1,8	1,6	1,0	1,1
Benešov	8,2	5,2	5,6	3,9	2,8	1,2	0,9	0,8	6,4	2,7	3,7	2,0
Beroun	4,8	5,6	4,8	4,8	-	1,9	-	1,3	-	2,7	-	1,9
Kladno	4,1	3,7	2,4	2,3	0,6	1,4	0,6	0,6	0,6	1,7	0,6	0,8
Kolín	6,7	4,7	1,9	1,9	1,9	2,1	-	0,6	1,9	2,7	-	1,2
Kutná Hora	3,7	2,7	2,5	1,6	2,4	1,3	1,2	0,5	3,7	3,0	2,5	2,2
Mělník	4,3	4,8	0,9	3,1	0,9	1,4	-	0,7	3,5	2,5	0,9	1,5
Mladá Boleslav	3,0	4,0	1,5	3,2	1,5	0,9	0,8	0,6	2,3	1,5	1,5	1,1
Nymburk	1,0	4,0	1,0	3,1	1,0	1,7	1,0	1,2	1,9	1,9	2,0	1,3
Praha-východ	2,5	3,1	1,5	2,1	1,0	0,8	0,5	0,4	1,0	1,4	0,5	0,8
Praha-západ	4,2	4,2	1,8	3,2	2,4	1,2	0,6	0,7	3,6	2,1	1,8	1,4
Příbram	5,2	5,1	2,6	3,0	3,4	1,8	1,7	1,1	3,4	2,3	1,7	1,4
Rakovník	-	2,1	-	1,8	-	0,7	-	0,4	-	1,1	-	0,7
Středočeský	4,0	4,1	2,2	2,8	1,5	1,3	0,6	0,7	2,3	2,1	1,3	1,3
České Budějovice	4,7	4,2	2,8	3,1	2,8	1,8	1,0	0,9	2,8	2,3	1,0	1,2
Český Krumlov	11,9	5,5	6,1	4,1	7,5	1,5	1,5	0,3	9,0	3,1	3,1	1,6
Jindřichův Hradec	4,5	4,3	2,3	3,4	-	1,1	-	0,9	-	1,8	-	1,2
Písek	8,6	5,9	4,4	3,6	2,9	2,7	1,5	1,2	2,9	3,3	1,5	1,5
Prachatice	3,8	4,9	-	3,8	1,9	1,9	-	0,4	1,9	3,0	-	1,5
Strakonice	7,0	5,9	2,8	4,6	4,2	3,1	1,4	2,0	7,0	4,2	2,8	2,6
Tábor	5,1	3,2	5,1	2,8	-	1,2	-	0,8	1,0	2,0	1,0	1,4
Jihočeský	6,0	4,6	3,4	3,5	2,6	1,8	0,8	0,9	3,2	2,7	1,2	1,5
Domažlice	3,1	2,0	3,1	1,7	-	-	-	-	1,5	0,7	1,6	0,7
Klatovy	3,8	3,2	3,8	2,2	-	1,0	-	0,5	2,5	1,7	2,6	1,2
Plzeň-město	2,5	3,5	2,0	2,7	1,0	1,6	0,5	1,2	2,0	2,7	1,0	1,9
Plzeň-jih	8,8	4,8	1,8	3,1	3,5	1,7	-	0,7	5,3	3,1	1,8	2,1
Plzeň-sever	1,2	6,0	1,2	4,2	-	1,3	-	0,3	-	1,8	-	0,8
Rokycany	6,3	7,2	4,3	5,5	2,1	2,5	-	1,3	4,2	3,4	2,2	2,1
Tachov	7,5	5,7	5,7	3,8	1,9	2,3	-	0,8	1,9	2,7	-	0,8
Plzeňský	3,9	4,3	2,8	3,1	1,0	1,4	0,2	0,7	2,2	2,3	1,2	1,5

15. Perinatální, novorozenecká a kojenecká úmrtnost podle pohlaví, kraje a okresu bydliště

Území, kraj, okres	Perinatální úmrtnost				Novorozenecká úmrtnost				Kojenecká úmrtnost			
	celkem		standardní		celkem		standardní		celkem		standardní	
	2013	pětiletý průměr	2013	pětiletý průměr	2013	pětiletý průměr	2013	pětiletý průměr	2013	pětiletý průměr	2013	pětiletý průměr
	celkem											
Cheb	4,7	5,7	3,6	4,3	2,3	3,3	1,2	1,4	4,7	4,2	3,6	2,0
Karlovy Vary	2,0	3,4	2,0	3,1	2,0	1,3	1,0	0,8	4,9	3,0	3,0	2,1
Sokolov	3,5	8,2	2,4	7,1	-	2,5	-	2,1	-	3,4	-	2,8
Karlovarský	3,3	5,6	2,6	4,7	1,5	2,3	0,7	1,4	3,3	3,5	2,2	2,3
Děčín	10,6	7,1	6,2	5,2	3,1	2,6	1,6	1,2	5,4	4,2	2,4	2,1
Chomutov	2,4	5,5	1,7	3,8	1,6	2,8	-	1,0	1,6	4,7	-	2,5
Litoměřice	4,8	4,0	3,2	2,8	1,6	1,3	-	0,3	3,2	2,4	1,6	1,1
Louny	4,4	5,4	3,4	4,1	-	2,0	-	1,1	3,3	4,3	1,1	2,3
Most	6,3	5,7	6,4	4,1	3,6	2,7	3,7	1,1	7,2	4,9	7,3	3,0
Teplice	5,7	4,6	3,3	3,7	0,8	1,6	0,8	1,3	3,3	2,8	3,3	2,4
Ústí nad Labem	3,9	4,1	2,4	3,4	2,3	2,7	2,4	1,4	7,0	5,5	7,1	3,8
Ústecký	5,5	5,2	3,8	3,8	1,9	2,2	1,2	1,1	4,5	4,1	3,3	2,5
Česká Lípa	7,5	8,3	4,8	5,3	1,9	1,5	-	0,8	2,8	3,4	1,0	2,3
Jablonec nad Nisou	2,1	3,6	2,1	3,3	-	1,7	-	0,9	1,1	3,7	1,1	2,6
Liberec	5,6	4,4	3,6	3,2	0,5	1,6	0,5	1,1	2,1	2,9	2,1	2,3
Semily	4,0	3,9	1,4	2,5	2,7	1,7	1,4	0,8	2,7	2,2	1,4	1,1
Liberecký	5,1	5,0	3,2	3,6	1,1	1,6	0,4	0,9	2,1	3,1	1,5	2,2
Hradec Králové	8,2	4,6	3,0	2,7	1,2	1,6	0,6	1,1	2,4	2,9	1,2	2,2
Jičín	10,4	6,5	4,7	4,7	3,5	1,3	1,2	0,8	3,5	1,3	1,2	0,8
Náchod	4,4	4,9	2,7	3,3	0,9	1,6	-	0,9	1,8	2,5	-	1,7
Rychnov n. Kněžnou	6,2	3,7	5,0	2,5	1,2	1,2	1,3	1,0	1,2	1,7	1,3	1,5
Trutnov	4,5	4,5	3,7	3,5	-	1,2	-	0,7	-	2,8	-	2,3
Královéhradecký	6,8	4,8	3,6	3,2	1,3	1,4	0,5	0,9	1,8	2,4	0,7	1,8
Chrudim	5,7	6,6	4,8	4,6	-	1,9	-	1,2	0,9	3,2	1,0	2,1
Pardubice	1,1	3,3	1,1	2,5	-	0,8	-	0,6	2,2	1,9	2,3	1,5
Svitavy	3,9	3,7	3,9	2,7	1,9	2,3	2,0	1,8	1,9	3,3	2,0	2,7
Ústí nad Orlicí	2,1	5,0	0,7	4,2	1,4	0,8	-	0,3	2,1	1,8	0,7	1,3
Pardubický	2,8	4,5	2,3	3,4	0,8	1,3	0,4	0,8	1,9	2,4	1,5	1,8
Havlíčkův Brod	4,2	3,5	2,1	2,5	-	0,6	-	0,2	-	1,3	-	0,8
Jihlava	3,7	3,4	3,4	3,2	2,2	2,0	1,7	1,7	2,2	2,3	1,7	2,0
Pelhřimov	9,8	4,3	7,2	2,3	5,6	2,0	1,4	0,3	7,0	2,3	1,4	0,3
Třebíč	1,7	3,3	1,8	2,8	1,7	1,5	0,9	0,7	1,7	2,8	0,9	1,7
Žďár nad Sázavou	2,5	3,7	2,5	2,2	0,8	2,0	0,8	1,2	2,5	2,5	2,5	1,7
Vysočina	3,9	3,6	3,1	2,6	1,9	1,6	1,0	0,9	2,4	2,2	1,4	1,4

15. Perinatální, novorozenecká a kojenecká úmrtnost podle pohlaví, kraje a okresu bydliště

Území, kraj, okres	Perinatální úmrtnost				Novorozenecká úmrtnost				Kojenecká úmrtnost			
	celkem		standardní		celkem		standardní		celkem		standardní	
	2013	pětiletý průměr	2013	pětiletý průměr	2013	pětiletý průměr	2013	pětiletý průměr	2013	pětiletý průměr	2013	pětiletý průměr
	celkem											
Blansko	4,4	3,8	2,7	2,5	2,7	1,6	-	0,5	2,7	2,1	-	1,1
Brno-město	4,1	4,1	3,0	3,0	0,7	1,4	0,2	0,8	1,4	2,5	0,9	1,8
Brno-venkov	2,4	5,3	1,2	3,4	0,4	2,2	0,4	0,8	1,6	3,5	1,6	2,0
Břeclav	8,1	4,1	7,3	3,5	1,8	1,4	0,9	0,7	2,7	2,2	1,8	1,5
Hodonín	3,5	4,5	2,8	3,3	0,7	1,8	-	0,7	0,7	2,5	-	1,4
Vyškov	4,2	3,8	3,2	3,2	1,0	1,7	-	1,5	3,1	2,7	2,1	2,1
Znojmo	5,0	5,5	3,4	4,0	0,8	2,0	0,9	1,5	1,7	2,7	1,7	1,8
Jihomoravský	4,1	4,5	3,0	3,2	0,9	1,7	0,3	0,9	1,7	2,7	1,1	1,7
Jeseník	8,6	4,6	5,8	4,0	2,9	1,1	2,9	0,6	2,9	1,1	2,9	0,6
Olomouc	2,7	3,4	2,0	2,5	1,2	1,5	-	0,4	2,3	2,4	0,4	1,1
Prostějov	3,6	5,0	2,7	3,5	-	1,5	-	0,7	-	1,8	-	1,1
Přerov	5,0	4,4	3,4	3,2	2,5	1,3	2,5	0,8	3,3	2,1	2,5	1,3
Šumperk	4,8	3,9	3,3	2,9	0,8	2,6	0,8	1,9	2,4	4,1	2,5	3,1
Olomoucký	4,0	4,0	2,8	3,0	1,2	1,6	0,8	0,8	2,2	2,5	1,3	1,5
Kroměříž	3,9	5,2	3,0	3,8	1,0	2,0	-	0,8	1,9	3,2	-	1,4
Uherské Hradiště	4,3	4,9	1,5	3,6	2,2	2,8	0,7	1,6	2,9	3,4	0,7	1,9
Vsetín	4,0	4,3	3,4	2,8	3,4	2,1	2,7	1,1	4,7	3,4	4,1	2,4
Zlín	6,2	5,1	4,2	3,2	3,6	2,4	2,1	1,3	4,1	3,6	2,6	2,1
Zlínský	4,8	4,9	3,1	3,3	2,7	2,3	1,6	1,3	3,6	3,4	2,1	2,0
Bruntál	8,3	4,4	4,8	3,3	1,2	1,4	-	0,9	3,6	2,5	2,4	2,1
Frýdek-Místek	6,7	3,9	2,5	2,5	2,4	1,3	0,5	0,6	2,4	2,1	0,5	1,3
Karviná	6,9	6,0	4,4	4,6	1,3	1,3	0,4	0,6	2,6	2,6	1,8	1,8
Nový Jičín	5,0	5,2	1,9	4,0	1,9	1,4	0,6	0,9	1,9	2,1	0,6	1,3
Opava	2,8	3,1	0,6	2,1	1,7	1,3	0,6	0,3	2,8	2,2	1,7	1,0
Ostrava-město	4,3	4,7	3,1	4,0	2,1	1,6	1,6	1,1	3,1	3,0	2,5	2,4
Moravskoslezský	5,4	4,6	2,8	3,5	1,9	1,4	0,8	0,8	2,7	2,5	1,6	1,7
Česká republika	4,5	4,4	2,9	3,2	1,5	1,6	0,7	0,8	2,5	2,5	1,5	1,6