

zdravotnická
statistika
zdravotnická
statistika

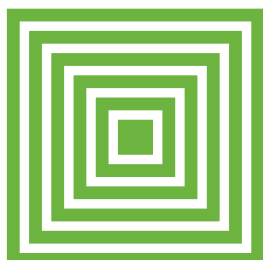

health
statistics
health
statistics

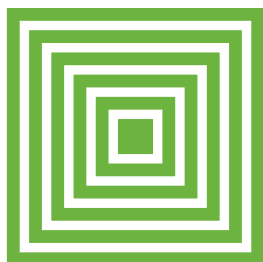
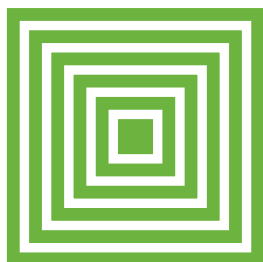

Potravy 2014–2015

ÚZIS ČR
2016

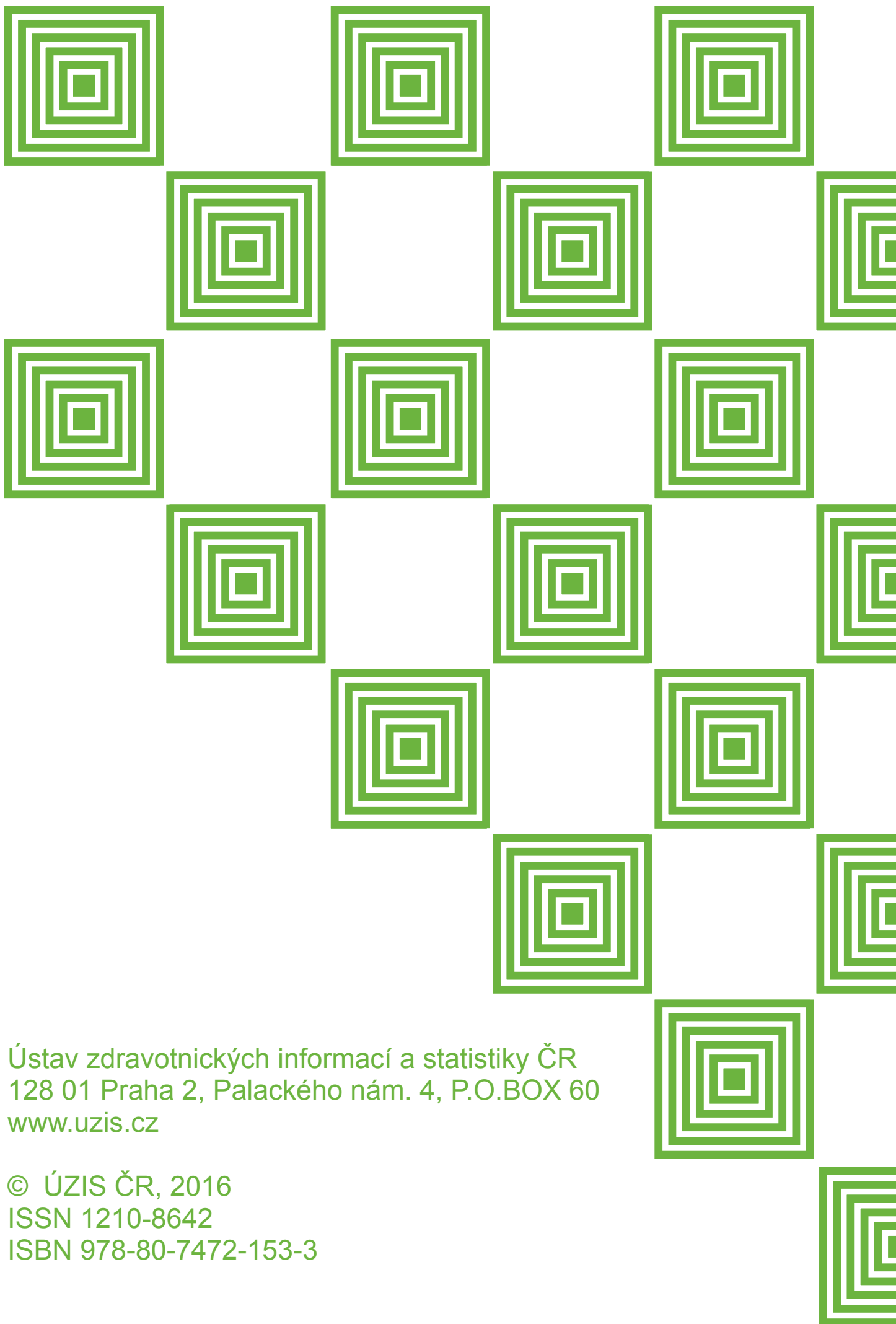

Ústav zdravotnických informací a statistiky ČR
128 01 Praha 2, Palackého nám. 4, P.O.BOX 60
www.uzis.cz

© ÚZIS ČR, 2016
ISSN 1210-8642
ISBN 978-80-7472-153-3

Potravy 2014–2015

Z D R A V O T N I C K Á S T A T I S T I K A

Vydává Ústav zdravotnických informací a statistiky ČR

Praha 2, Palackého nám. 4

www.uzis.cz

Potraty

K dispozici jsou publikace s daty od roku 1960.

Vstupem pro publikaci jsou údaje z Národního registru potratů. Údaje o potratech jsou tříděny podle místa trvalého bydliště ženy, rodinného stavu, věku ženy, stáří plodu v týdnech, druhu potratů (samovolné, miniinterrupce, jiná legální UPT, ostatní potraty a mimoděložní těhotenství), užívané antikoncepce.

© ÚZIS ČR, 2016

ISSN 1210-8642

ISBN 978-80-7472-153-3

Obsah

	strana
Úvod	7
Potraty v České republice v roce 2014–2015	9
I. Potraty podle druhu a věku ženy na 100 narozených v roce 2014	16
II. Vývoj počtu ukončených těhotenství v roce 2014	17
I. Potraty podle druhu a věku ženy na 100 narozených v roce 2015	96
II. Vývoj počtu ukončených těhotenství v roce 2015	97
Seznam kapitol MKN-10	13
Značky v tabulkách	13
Okresy České republiky - mapa	14

Tabulky a grafy rok 2014**Grafická část**

1. Vývoj obecných měr potratovosti	19
2. Věkově specifické míry potratovosti	19
3. Vývoj počtu narozených dětí, UPT a samovolných potratů	20
4. Vývoj samovolných potratů na 100 narozených	20
5. Umělá přerušení těhotenství podle věku ženy	21
6. Obecná míra potratovosti podle kraje bydliště	21
7. Struktura potratů podle druhu	22
8. Vývoj užívání antikoncepce	22
9. Potraty na 1 000 žen fertilního věku	23

Tabulková část

1.1 Vývoj počtu potratů podle druhu a způsobu provedení	24
1.2 Vývoj počtu potratů podle druhu a způsobu provedení - české občanky a cizinky	26
1.3 Vývoj ukazatelů potratovosti bez mimoděložních těhotenství	27
1.4 Vývoj ukazatelů umělé potratovosti	29
1.5 Vývoj ukazatelů potratovosti - miniinterrupce a mimoděložní těhotenství	30
2. Vývoj užívání antikoncepce absolutně a v relativních číslech - údaje z Ročního výkazu o činnosti ZZ - obor gynekologie A (MZ) 1-01	31
3. Potraty podle druhu, kraje a okresu bydliště ženy, absolutně	34
4.1 Potraty podle druhu, kraje a okresu bydliště ženy na 1 000 obyvatel	37
4.2 Potraty podle druhu, kraje a okresu bydliště ženy na 1 000 žen fertilního věku	41
4.3 Potraty podle druhu, kraje a okresu bydliště ženy na 100 narozených	45
5. Struktura potratů podle kraje bydliště ženy	49
6. Potraty podle druhu, kraje bydliště a věku ženy na 1 000 žen příslušného věku	50

7.	Potrasy podle druhu a věku ženy	56
8.	Potrasy podle druhu, počtu živě narozených dětí před potratem a věkových skupin	58
9.	Potrasy podle druhu, kraje bydliště a počtu živě narozených dětí před potratem	62
10.	Potrasy podle druhu a rodinného stavu ženy	69
11.	Potrasy podle druhu a zaměstnání ženy	70
12.	Potrasy podle druhu, rodinného stavu a věku ženy	71
13.	Potrasy podle druhu a vzdělání ženy	74
14.	Potrasy podle druhu a stáří plodu v týdnech	75
15.	Potrasy podle druhu, kraje zařízení a stáří plodu v týdnech	76
16.	Potrasy podle druhu, stáří plodu v týdnech a hmotnosti plodu	79
17.	Zdravotní důvody pro umělé přerušování těhotenství podle kapitol diagnóz a věku ženy	81
18.	Potrasy podle druhu potratu a počtu předchozích porodů, UPT a samovolných potratů	82
19.	Potrasy cizích státních příslušnic s trvalým nebo dlouhodobým pobytem v ČR podle druhu potratu a kraje zařízení	83
20.	Potrasy podle druhu, kraje bydliště a druhu užívané antikoncepce	84
21.	Užívání antikoncepce absolutně a v relativních číslech podle kraje zařízení - údaje z Ročního výkazu o činnosti ZZ - obor gynekologie A (MZ) 1-01	87
22.	Potrasy podle druhu, kraje a okresu zařízení	88
23.	Počet mimoděložních těhotenství podle kraje bydliště a věku ženy	91
24.	Počty UPT bez zdravotních důvodů a počty stanovených poplatků podle kraje bydliště ženy	94

Obsah**Tabulky a grafy rok 2015****Grafická část**

1. Vývoj obecných měr potratovosti	99
2. Věkově specifické míry potratovosti	99
3. Vývoj počtu narozených dětí, UPT a samovolných potratů	100
4. Vývoj samovolných potratů na 100 narozených	100
5. Umělá přerušeni těhotenství podle věku ženy	101
6. Obecná míra potratovosti podle kraje bydliště	101
7. Struktura potratů podle druhu.....	102
8. Vývoj užívání antikoncepce.....	102
9. Potraty na 1 000 žen fertilního věku	103

Tabulková část

1.2 Vývoj počtu potratů podle druhu a způsobu provedení	104
1.2 Vývoj počtu potratů podle druhu a způsobu provedení - české občanky a cizinky	106
1.3 Vývoj ukazatelů potratovosti bez mimoděložních těhotenství	107
1.4 Vývoj ukazatelů umělé potratovosti.....	109
1.5 Vývoj ukazatelů potratovosti - miniinterruptce a mimoděložní těhotenství	110
2. Vývoj užívání antikoncepce absolutně a v relativních číslech - údaje z Ročního výkazu o činnosti ZZ - obor gynekologie A (MZ) 1-01	111
3. Potraty podle druhu, kraje a okresu bydliště ženy, absolutně	114
4.1 Potraty podle druhu, kraje a okresu bydliště ženy na 1 000 obyvatel	117
4.2 Potraty podle druhu, kraje a okresu bydliště ženy na 1 000 žen fertilního věku	121
4.3 Potraty podle druhu, kraje a okresu bydliště ženy na 100 narozených	125
5. Struktura potratů podle kraje bydliště ženy	129
6. Potraty podle druhu, kraje bydliště a věku ženy na 1 000 žen příslušného věku	130
7. Potraty podle druhu a věku ženy	136
8. Potraty podle druhu, počtu živě narozených dětí před potratem a věkových skupin	138
9. Potraty podle druhu, kraje bydliště a počtu živě narozených dětí před potratem	142
10. Potraty podle druhu a rodinného stavu ženy	149
11. Potraty podle druhu a zaměstnání ženy	150
12. Potraty podle druhu, rodinného stavu a věku ženy	151
13. Potraty podle druhu a vzdělání ženy	154
14. Potraty podle druhu a stáří plodu v týdnech	155

15.	Potraty podle druhu, kraje zařízení a stáří plodu v týdnech	156
16.	Potraty podle druhu, stáří plodu v týdnech a hmotnosti plodu	159
17.	Zdravotní důvody pro umělé přerušování těhotenství podle kapitol diagnóz a věku ženy	161
18.	Potraty podle druhu potratu a počtu předchozích porodů, UPT a samovolných potratů	162
19.	Potraty cizích státních příslušnic s trvalým nebo dlouhodobým pobytem v ČR podle druhu potratu a kraje zařízení	163
20.	Potraty podle druhu, kraje bydliště a druhu užívané antikoncepce	164
21.	Užívání antikoncepce absolutně a v relativních číslech podle kraje zařízení - údaje z Ročního výkazu o činnosti ZZ - obor gynekologie A (MZ) 1-01	167
22.	Potraty podle druhu, kraje a okresu zařízení	168
23.	Počet mimoděložních těhotenství podle kraje bydliště a věku ženy	171
24.	Počty UPT bez zdravotních důvodů a počty stanovených poplatků podle kraje bydliště ženy	174

Úvod

Publikace „Potraty 2014–2015“, vydávána Ústavem zdravotnických informací a statistiky ČR (ÚZIS ČR), patří do edice „Zdravotnická statistika“ a je shrnutím dostupných údajů o potratech v posledních dvou letech. K dispozici jsou publikace s daty od roku 1960.

Tato publikace vychází z informací Národního registru potratů zřízeného v roce 2004. Tento Národní registr navazuje na Informační systém Potraty provozovaný v ÚZIS ČR od roku 1960. Vstupním formulářem pro informace o potratech je tiskopis „Žádost o umělé přerušování těhotenství (UPT), hlášení potratu a mimoděložního těhotenství“ a doplňkově pro údaje o lékařem řízené antikoncepci také výkaz z Programu statistických zjišťování Ministerstva zdravotnictví - A (MZ) 1-01 Roční výkaz o činnosti zdravotnického zařízení pro obor gynekologie.

Sběr hlášení a zpracování v rámci Národního zdravotnického informačního systému (NZIS) provádí ÚZIS ČR, který vydává pro vyplňování, sběr a zpracování vstupních formulářů Závazné pokyny NZIS. Hlášení je povinné a podléhá mu jak české státní příslušnice s trvalým bydlištěm na území ČR, tak i cizinky bez ohledu na formu a délku pobytu.

ÚZIS ČR čtvrtletně předává soubor o potratech Českému statistickému úřadu (ČSÚ) pro potřeby demografické statistiky. ČSÚ publikuje každoročně údaje o potratech českých státních příslušnic a cizinek s trvalým nebo dlouhodobým pobytem na území ČR.

V roce 2005 došlo v ÚZIS ČR ke změně zpracování a publikování dat o potratech. Do roku 2004 publikoval ÚZIS ČR pouze data o potratech českých státních příslušnic. V publikaci, pokud není uvedeno jinak, jsou od roku 2005 prezentována data za české občanky a cizinky s trvalým nebo dlouhodobým pobytem. K této změně dochází ve snaze o zkvalitnění ukazatelů, ve kterých se počty potratů přepočítávají na obyvatelstvo nebo na ženy fertilního věku. Při porovnávání starších dat je nutné brát na toto odlišné pojetí ohled a ujistit se, o jaká data se jedná. Samostatné údaje za cizinky s trvalým nebo dlouhodobým pobytem obsahuje tabulka 19. Údaje za cizinky s krátkodobým pobytem nejsou publikovány.

Povinnému hlášení podléhají všechny druhy potratů (samovolné, miniinterrupce, jiná legální přerušování těhotenství, ostatní potraty a případy ukončení mimoděložního těhotenství) provedené ve zdravotnických zařízeních České republiky. Žádosti o umělé přerušování těhotenství, které nebyly realizovány, nepodléhají hlášení.

V období 1958–1986 nebyla mimoděložní těhotenství mezi potraty evidována a za roky 1987–1993 jsou případy mimoděložního těhotenství započítány pouze v celkovém počtu potratů. Teprve od roku 1994 se mimoděložní těhotenství vykazují nejen v celkovém počtu potratů, ale také odděleně. Samostatné údaje za mimoděložní těhotenství obsahuje tabulka 23.

Vývoj ukazatelů potratovosti bez mimoděložních těhotenství od roku 1960 je uveden v tabulce 1.3. Obdobný vývoj ukazatelů mimoděložních těhotenství od roku 1987 sleduje tabulka 1.5.

Povinnost hlásit všechny druhy potratů vyplývá z legislativních norem. Definice potratů byly dány vyhláškou MZ ČSR č. 11/1988 Sb., o povinném hlášení ukončení těhotenství, úmrtí dítěte a úmrtí matky, kterou zrušil zákon č. 372/2011 Sb. V současné době platné definice vychází ze Závazných pokynů Národního zdravotnického informačního systému (NZIS):

1. potratem rozumí ukončení těhotenství ženy, při němž:

- a) plod neprojevuje ani jednu ze známek života a jeho porodní hmotnost je nižší než 500 g a pokud ji nelze zjistit, jestliže je těhotenství kratší než 22 týdnů,
- b) z dělohy ženy bylo vyňato plodové vejce bez plodu, anebo těhotenská sliznice.

2. potratem rozumí též ukončení mimoděložního těhotenství anebo umělé přerušení těhotenství provedené podle zvláštních předpisů (Zákon ČNR č. 66/1986 Sb., o umělém přerušení těhotenství. Vyhláška MZ ČSR č. 75/1986 Sb., kterou se provádí zákon ČNR č. 66/1986 Sb., o umělém přerušení těhotenství).

Druh potratu

1. *samovolný*: spontánní vypuzení plodu z dělohy před ukončením 22. týdne těhotenství.

2. *miniinterrupce*: jedná se o umělé ukončení těhotenství prováděné vakuovou aspirací. Tato metoda je pro ženu šetrnější a lze ji provést v raném stádiu těhotenství, tj. do sedmého týdne u prvorodičky a do osmého týdne u druhorodičky.

3. *jiné legální UPT*: legální ukončení těhotenství jinou metodou než miniinterrupcí do 12. týdne, u zdravotních důvodů do 24. týdne těhotenství.

Po uplynutí 12 týdnů těhotenství lze uměle přerušit těhotenství, jen je-li ohrožen život ženy nebo je prokázáno těžké poškození plodu, nebo že plod je neschopen života. Nepatří sem ukončení mimoděložního těhotenství.

4. *ostatní potraty*: tj. potrat, který si žena přivodila sama nebo potrat provedený či iniciovaný nedovoleně jinou osobou - jedná se převážně o tzv. kriminální potraty.

5. *mimoděložní těhotenství*: umělé ukončení mimoděložního těhotenství.

Vzniká při uhnízdění oplodněného vajíčka mimo dělohu, většinou ve vejcovodu, popř. též ve vaječníku či dutině břišní.

Potraty v České republice v roce 2014–2015

Dlouhodobý pokles potratovosti je v České republice pozorován již od počátku 90. let. Po období několikaleté stagnace jsme od roku 2008 svědky kontinuálního poklesu počtu potratů. Meziroční pokles počtu potratů se v posledních deseti letech pohybuje přibližně v rozmezí od 0 do 3 procent. Nejnižší meziroční pokles počtu potratů byl zaznamenán mezi lety 2012 a 2013, kdy činil pouze 0,12 % (o 47 případů). Mezi lety v roce 2013 a 2014 se jednalo o pokles o 2 % (o 730 případů) a mezi lety 2014 a 2015 byl celkový počet potratů nižší o 3,3 % případů (o 1 196 potratů) a dosáhl hodnoty 34 485. Umělých přerušení těhotenství bylo v roce 2014 evidováno celkem 21 893 a v roce 2015 pak 20 403. Nadále se také snižuje jejich podíl na celkovém počtu potratů (60,3 % v roce 2013, 59,2 % v roce 2014 a 57,1 % v roce 2015). Na potraty samovolné připadá již téměř 40 % ze všech potratů (37,5 % v roce 2014 a 39,4 % v roce 2015), jejich počet se mezi lety 2014 a 2015 zvýšil o 225 případů. Zbývající více než tři procenta tvoří stabilně mimoděložní těhotenství, jejichž počet se za stejné období zvýšil o 69 případů.

Pro sledování trendu potratovosti je vhodnějším ukazatelem počet potratů dané kategorie, přepočítaný na populaci žen ve fertilním věku, tedy obecná míra potratovosti. Ta se kontinuálně snižuje od roku 2008, v roce 2008 dosahovala 16,3 potratů na 1 000 žen fertilního věku, oproti 15,2 potratům na 1 000 žen fertilního věku v roce 2014 a 14,8 potratům na 1 000 žen fertilního věku v roce 2015. Na tomto poklesu se největší měrou podílel pokles obecné míry umělé potratovosti, která se za stejné období snížila z 10,2 UPT na 1 000 žen na 9,0 UPT na 1 000 žen v roce 2014 a na 8,5 UPT na 1 000 žen v roce 2015. Celkový pokles potratovosti je naopak zpomalován kolísáním, resp. mírným nárůstem obecné míry samovolné potratovosti, která se zvýšila z 5,6 samovolných potratů na 1 000 žen fertilního věku v roce 2008 na 5,7 samovolných potratů na 1 000 žen fertilního věku v roce 2014 a 5,8 samovolných potratů na 1 000 žen fertilního věku v roce 2015.

V Čechách je dlouhodobě vyšší potratovost než na Moravě. Z grafu, znázorňujícího počet jednotlivých druhů potratů na tisíc žen fertilního věku v krajích ČR, je patrný východo-západní gradient umělé potratovosti, kdy nejvyšší je na severu a severozápadě Čech a snižuje se směrem k jihovýchodu. Rozdíly v samovolné potratovosti mezi kraji jsou oproti umělé potratovosti nižší, přesto patrné. Nejnižší obecnou míru samovolné potratovosti pozorujeme v Libereckém kraji (7,2 samovolných potratů na 1 tisíc žen fertilního věku), naopak nejvyšší v Karlovarském kraji (3,8 samovolných potratů na 1 tisíc žen fertilního věku).

Stejně jako se trvale zvyšuje věk matek při porodu, zvyšuje se i věk žen při potratu. Nejvíce potratů bylo, stejně jako v předchozím roce, hlášeno u žen ve věku 30–34 let (více jak 9,2 tisíce v roce 2014 a více jak 8,8 tisíce v roce 2015). Druhý nejvyšší počet potratů je pak u žen ve věku 35 až 39 let (8,5 tisíce v roce 2014 a 8 tisíc v roce 2015) a dále pak u žen ve věku 25–29 let (8 tisíc v roce 2014 a 7,8 tisíc v roce 2015). Věkově specifické míry potratovosti jsou vhodnějším ukazatelem potratovosti podle věku, jelikož zohledňují počet žen v dané věkové skupině. Při porovnání těchto měr podle druhu potratu se ukazuje drobná diferenciací mezi umělou potratovostí a ostatními druhy potratů. Zatímco specifické míry umělé

potratovosti jsou v roce 2015 přibližně stejně vysoké ve věkových skupinách 20–24 let (12,1 UPT na tisíc žen v daném věku), 25–29 let (12,2 UPT na tisíc žen v daném věku) i 30–34 let (12,4 UPT na tisíc žen v daném věku), u samovolných potratů a ukončení mimoděložních těhotenství jsou dominantně nejvyšší míry potratovosti ve věku 30–34 let (11,1 samovolných potratů a 1,9 ukončení mimoděložních těhotenství na tisíc žen v daném věku). To jistě souvisí se zdravotními komplikacemi starších žen.

Nejvíce potratů je evidováno u žen bezdětných (33,4 % v roce 2014 a 34,0 % v roce 2015), následují je ženy s jedním dítětem (29,3 % v roce 2014 a 29,2 % v roce 2015) a ženy se dvěma dětmi (26,4 % v roce 2014 i v roce 2015). U samovolných potratů a mimoděložních těhotenství je rozložení žen v obou letech, 2014 i 2015, z hlediska počtu živě narozených dětí před potratem stejné. Nejvíce těchto žen je bezdětných (v roce 2015 to bylo 41,9 %, resp. 44,1 %), následují ženy s jedním dítětem (v roce 2015 to bylo 34,1 %, resp. 32,8 %) a ženy se dvěma dětmi (v roce 2015 to bylo 16,6 %, resp. 16,8 %). Nejčastějšími žadatelkami o umělé přerušení těhotenství jsou ženy se dvěma dětmi (33,2 % v roce 2015), dále pak ženy bezdětné (27,9 % v roce 2015) a ženy s jedním dítětem (25,6 % v roce 2015). Všechny tyto ukazatele se meziročně příliš nemění.

S přibývajícím počtem nesezdaných soužití a zvyšujícím se podílem dětí narozených mimo manželství roste i mezi ženami, které prodělaly potrat, zastoupení svobodných žen. V roce 2015 bylo stejně jako v předcházejících dvou letech evidováno nejvíce potratů mezi svobodnými ženami (49,9 %). Podíl svobodných a vdaných žen, které prodělaly samovolný potrat, je téměř stejný, 43,9 % svobodných a 43,7 vdaných. V případě UPT připadá nejvyšší podíl opět na svobodné ženy (54,2 %), na druhém místě jsou potom ženy vdané s 32,8 %.

Struktura potratů podle nejvyššího dosaženého vzdělání ženy zůstává dlouhodobě relativně stabilní, jelikož je silně ovlivněna rozložením žen podle vzdělání v populaci. U žen se základním vzděláním je za rok 2015 evidováno zhruba 15 % potratů, u žen se středoškolským vzděláním necelých 56 %, u žen s vysokoškolským vzděláním 16 % a u zbývajících 14 % nebylo nejvyšší dokončené vzdělání zjištěno. Struktura potratů podle nejvyššího dokončeného vzdělání v roce 2014 je velmi podobná. Zajímavá je však struktura potratů podle druhu v rámci jednotlivých vzdělanostních skupin žen. U vysokoškolaček dosahují spontánní potraty nejvyššího podílu, a to 53,5 % v roce 2015, což je jistě ovlivněno vyšším věkem těhotných žen v této vzdělanostní skupině. Naopak u žen se základním vzděláním tvoří ve stejném roce samovolné potraty pouze 23,5 %. Opačná situace z hlediska druhu potratu a vzdělání je v případě interrupcí. Zatímco u žen se základním vzděláním tvoří interrupce 74,5 %, u vysokoškolaček „jen“ 42,8 % potratů. Struktura potratů u žen se středním vzděláním se blíží republikovému průměru.

Do 8. týdne těhotenství v roce 2015 proběhlo 75,8 % všech UPT (resp. 75,9 % v roce 2014). To je dáno především tím, že miniinterrupce se provádějí výhradně do 8. týdne těhotenství. Interrupcí ze zdravotních důvodů bylo do konce 8. týdne provedeno 59,8 % (resp. 57,6 % v roce 2014), 29,3 % (resp. 31,0 % v roce 2014) pak mezi 9. a 16. týdnem a zbývajících 11,0 % až mezi 17. a 24. týdnem. To

do jisté míry odpovídá termínům výkonů prenatalní diagnostiky, kdy se v prvním trimestru zjišťují pomocí ultrazvukového zobrazení některé vrozené vady a dále se v 16. týdnu provádí screening dalších vrozených vad z krevního séra. V případě pozitivního nálezu následuje vyšetření plodové vody.

Do konce 8. týdne proběhlo 65,5 % (resp. 64,9 % v roce 2014) z evidovaných samovolných potratů, mezi 9. a 16. týdnem 31,9 % (resp. 32,6 % v roce 2014) a přibližně 2,6 % (resp. 2,4 % v roce 2014) ještě od 17. do 24. týdne těhotenství.

Největší skupinou potratů, jak již bylo zmíněno, byly interrupce. Ty je možné dle platných právních norem provádět na žádost ženy do 12. týdne těhotenství a ze zdravotních důvodů do 24. týdne. Velká část interrupcí se provádí do 8. týdne těhotenství, převážně metodou vakuové aspirace, a je pro ženu šetrnější. Jedná se o miniinterrupce, které v roce 2015 představovaly 70,6 % všech umělých přerušení těhotenství, resp. 71,5 % v roce 2014. Nejvyššího zastoupení dosahovaly v polovině devadesátých let a od té doby podíl miniinterrupcí stále mírně klesal. Potraty indukované ze zdravotních důvodů se podílely na všech umělých přerušení těhotenství 20,2 %. Jejich podíl prudce vzrostl po roce 1992 spolu se zavedením poplatku za interrupci bez zdravotních důvodů. Od poloviny devadesátých let, kdy tvořily téměř čtvrtinu UPT, se zastoupení interrupcí ze zdravotních důvodů snižovalo a posledních několik let se pohybuje okolo dvacetiprocentní hranice.

Od roku 2005 zpracovává a publikuje ÚZIS ČR data o potratech souhrnně za české občanky i cizinky s trvalým a dlouhodobým pobytem. V roce 2015 bylo v ČR evidováno 1 909 potratů cizinek (1 955 v roce 2014), což představuje 5,3 % všech potratů. Potraty cizinek mají mírně odlišnou strukturu podle druhu než potraty českých občanek. Větší část, 62,6 % (oproti 57,1 % u českých občanek), u nich v roce 2015 představují interrupce a samovolné potraty se podílí 33,8 % (oproti 39,4 % u českých občanek). V posledních letech se ale každoročně struktura potratů cizinek pomalu přibližuje struktuře potratů českých občanek. Nejvíce potratů cizinek, stejně jako v předchozích letech, bylo hlášeno v Praze a ve Středočeském kraji, což jsou kraje s nejvyššími počty cizinců. Následovaly kraje Jihočeský, Jihomoravský a Liberecký, kde již tak vysoké zastoupení cizinců není. V Olomouckém a Zlínském kraji bylo, jako tradičně, potratů cizinek evidováno nejméně.

Součástí publikace jsou i data o vývoji užívání antikoncepce, jejichž zdrojem byl roční statistický výkaz A (MZ) 1-01, který je součástí programu statistických zjišťování Ministerstva zdravotnictví, a který vyplňují všechny ambulantní gynekologické ordinace včetně ambulantních částí nemocnic.

Hodnocení trendu počtu a podílu žen fertilního věku (15–49 let) užívajících lékařem řízenou hormonální či nitroděložní antikoncepci je s ohledem na úplnost dostupných údajů komplikované, jelikož úspěšnost sběru ročních výkazů činila pouze 87,0 %. Počet i podíl žen s anti-koncepcí nitroděložní se naopak zvýšil. V roce 2015 byl evidován 1 055 tisíc žen užívajících lékařem řízenou hormonální nebo nitroděložní antikoncepci. Nitroděložní antikoncepci užívalo 17,1 % z těchto žen (10,4 % hormonální nitroděložní antikoncepci a 6,7 % nehormonální nitroděložní antikoncepci), hormonální antikoncepci pak 82,9 % těchto žen.

Mezinárodní srovnání v oblasti potratovosti je poměrně složité. V mnoha státech Evropy nenevidují miniinterrupce. V takových případech gynekolog ženě provede tzv. regulaci menstruace bez zjišťování, proč k vynechání menstruace došlo a zda se ve skutečnosti nejedná o potrat. V situaci, kdy u nás miniinterrupce tvoří 70 % všech UPT, je zřejmé, že jejich započtení nebo nezapočtení do celkového počtu interrupcí je zcela zásadní. Také mezinárodně nepoužívanější ukazatel - počet UPT na 1 000 živě narozených - není v období měnících se věkových struktur a počtů narozených příliš vhodný.

Úroveň umělé potratovosti v jednotlivých evropských zemích je dána zejména potratovou legislativou a možností přístupu k umělému přerušení těhotenství. Zeměmi, kde není UPT možné jsou Irsko, Malta, Andora a San Marino. Také v dalších zejména katolických zemích jako je Polsko či Itálie je mnohem omezenější přístup k UPT než např. v České republice. Dle statistik Světové zdravotnické organizace jsou evropskými státy s nejvyšším počtem UPT na 1 000 živě narozených Rusko, další země bývalého Sovětského svazu a Jugoslávie. Česká republika je zhruba uprostřed tohoto žebříčku států.

Seznam kapitol MKN-10

		Název kapitoly
I.	A00–B99	Některé infekční a parazitární nemoci
II.	C00–D48	Novotvary
III.	D50–D89	Nemoci krve, krvetvorných orgánů a některé poruchy týkající se mechanismu imunity
IV.	E00–E90	Nemoci endokrinní, výživy a přeměny látek
V.	F00–F99	Poruchy duševní a poruchy chování
VI.	G00–G99	Nemoci nervové soustavy
VII.	H00–H59	Nemoci oka a očních adnex
VIII.	H60–H95	Nemoci ucha a bradavkového výběžku
IX.	I00–I99	Nemoci oběhové soustavy
X.	J00–J99	Nemoci dýchací soustavy
XI.	K00–K93	Nemoci trávicí soustavy
XII.	L00–L99	Nemoci kůže a podkožního vaziva
XIII.	M00–M99	Nemoci svalové a kosterní soustavy a pojivové tkáně
XIV.	N00–N99	Nemoci močové a pohlavní soustavy
XV.	O00–O99	Těhotenství, porod a šestinedělí
XVI.	P00–P96	Některé stavy vzniklé v perinatálním období
XVII.	Q00–Q99	Vrozené vady, deformace a chromosomální abnormality
XVIII.	R00–R99	Příznaky, znaky a abnormální klinické a laboratorní nálezy nezařazené jinde
XIX.	S00–T98	Poranění, otravy a některé jiné následky vnějších příčin
XX.	V01–Y98	Vnější příčiny nemoci a úmrtnosti
XXI.	Z00–Z99	Faktory ovlivňující zdravotní stav a kontakt se zdravotnickými službami

Značky v tabulkách

Ležatá čárka (-)	v tabulce na místě čísla značí, že se jev nevyskytoval
Nula (0; 0,0; 0,00)	znamená, že se jev vyskytl, ale hodnota vypočteného ukazatele je menší než polovina jednotky použité v tabulce
Tečka (.)	na místě čísla značí, že údaj není k dispozici nebo je nespolehlivý
Ležatý křížek (x)	značí, že zápis není možný z logických důvodů

Okresy České republiky



Potravy ČR 2014

Grafická část

I. Potraty podle druhu a věku ženy na 100 narozených

Věk ženy	Samovolné potraty	Umělá přerušeni těhotenství				Mimoděložní těhotenství	Ostatní potraty	Potraty celkem vč. mimoděložního těhotenství
		mini-interrupce	jiná legální	celkem	z toho ze zdr. důvodů			
-14	50,00	383,33	183,33	566,67	350,00	-	-	616,67
15-19	14,61	37,16	16,47	53,62	3,21	0,98	-	69,22
20-24	11,13	19,86	8,86	28,72	2,62	0,93	-	40,78
25-29	9,93	9,30	4,21	13,51	1,82	0,98	-	24,42
30-34	10,43	8,79	3,67	12,46	2,08	1,01	-	23,90
35-39	16,89	18,92	6,38	25,30	4,06	1,35	-	43,54
40-44	42,54	57,53	16,51	74,03	55,63	2,47	-	119,05
45-49	80,15	87,50	31,62	119,12	99,26	3,68	-	202,94
50+	120,00	20,00	40,00	60,00	40,00	-	-	180,00
celkem	12,57	14,21	5,65	19,86	4,02	1,09	-	33,52

II. Vývoj počtu ukončených těhotenství

Údaje ÚZIS ČR - sledují do roku 2000 potraty pouze za české státní příslušnice (tuzemky)

Rok	Ukončená těhotenství	Ze 100 ukončených těhotenství				Potraty		Narození	
		potraty		narozených		celkem ¹⁾	z toho UPT	celkem	z toho živě
		celkem ¹⁾	z toho UPT	celkem	z toho živě				
1960	215 374	39,57	31,36	60,43	59,84	85 213	67 550	130 161	128 879
1965	224 886	33,95	26,04	66,05	65,56	76 341	58 554	148 545	147 438
1970	238 402	37,55	30,16	62,45	62,02	89 509	71 893	148 893	147 865
1975	269 211	28,36	20,62	71,64	71,24	76 342	55 511	192 869	191 776
1980	241 168	35,87	28,58	64,13	63,77	86 503	68 930	154 665	153 801
1981	234 559	38,10	30,51	61,90	61,58	89 373	71 574	145 186	144 438
1982	234 049	39,11	31,84	60,89	60,56	91 531	74 531	142 518	141 738
1983	230 165	39,99	32,60	60,01	59,71	92 033	75 037	138 132	137 431
1984	234 225	41,26	33,96	58,74	58,47	96 638	79 534	137 587	136 941
1985	235 845	42,13	35,21	57,87	57,61	99 357	83 042	136 488	135 881
1986	233 394	42,61	35,80	57,39	57,14	99 452	83 564	133 942	133 356
1987	256 073	48,66	42,06	51,34	51,13	124 604	107 717	131 469	130 921
1988	260 368	48,83	42,26	51,17	50,95	127 130	110 031	133 238	132 667
1989	252 931	49,04	42,46	50,96	50,75	124 050	107 403	128 881	128 356
1990	254 789	48,55	42,05	51,45	51,24	123 695	107 131	131 094	130 564
1991	248 638	47,78	41,48	52,22	52,03	118 788	103 124	129 850	129 354
1992	230 586	47,03	40,52	52,97	52,78	108 444	93 435	122 142	121 705
1993	205 507	40,89	33,77	59,11	58,89	84 037	69 398	121 470	121 025
1994	173 015	38,20	31,02	61,80	61,60	66 100	53 674	106 915	106 579
1995	156 540	38,42	30,85	61,58	61,39	60 143	48 286	96 397	96 097
1996	148 947	39,06	31,22	60,94	60,72	58 184	46 506	90 763	90 446
1997	145 901	37,68	29,65	62,32	62,14	54 971	43 261	90 930	90 657
1998	144 127	36,98	28,40	63,02	62,82	53 298	40 935	90 829	90 535
1999	139 243	35,53	26,69	64,47	64,26	49 469	37 157	89 774	89 471

II. Vývoj počtu ukončených těhotenství

Údaje ÚZIS ČR - sledují do roku 2000 potraty pouze za české státní příslušnice (tuzemky)

Rok	Ukončená těhotenství	Ze 100 ukončených těhotenství				Potraty		Narození	
		potraty		narozených		celkem ¹⁾	z toho UPT	celkem	z toho živě
		celkem ¹⁾	z toho UPT	celkem	z toho živě				
2000	136 063	33,00	23,91	67,00	66,81	44 894	32 530	91 169	90 910
2001 ²⁾	136 035	33,12	23,91	66,88	66,69	45 057	32 528	90 978	90 715
2002	136 790	31,98	22,77	68,02	67,83	43 743	31 142	93 047	92 786
2003	136 261	31,05	21,50	68,95	68,75	42 304	29 298	93 957	93 685
2004	139 253	29,68	19,80	70,32	70,13	41 324	27 574	97 929	97 664
2005	142 521	28,08	18,56	71,92	71,72	40 023	26 453	102 498	102 211
2006	146 089	27,35	17,35	72,65	72,44	39 959	25 352	106 130	105 831
2007	155 864	26,25	16,31	73,75	73,55	40 917	25 414	114 947	114 632
2008	161 288	25,70	15,97	74,30	74,13	41 446	25 760	119 842	119 570
2009	159 195	25,46	15,48	74,54	74,34	40 528	24 636	118 667	118 348
2010	156 719	25,06	15,31	74,94	74,75	39 273	23 998	117 446	117 153
2011	147 854	26,29	16,27	73,71	73,50	38 864	24 055	108 990	108 673
2012	146 689	25,72	15,70	74,28	74,02	37 734	23 032	108 955	108 576
2013	144 804	26,03	15,69	73,97	73,72	37 687	22 714	107 117	106 751
2014	147 209	25,11	14,87	74,89	74,63	36 957	21 893	110 252	109 860

Pozn.: UPT = umělá přerušeni těhotenství

¹⁾ Včetně mimoděložních těhotenství od roku 1987²⁾ Od roku 2001 souhrnná data za potraty českých občanek a cizinek

1. Vývoj obecných měř potratovosti

na 1 000 žen ve věku 15–49

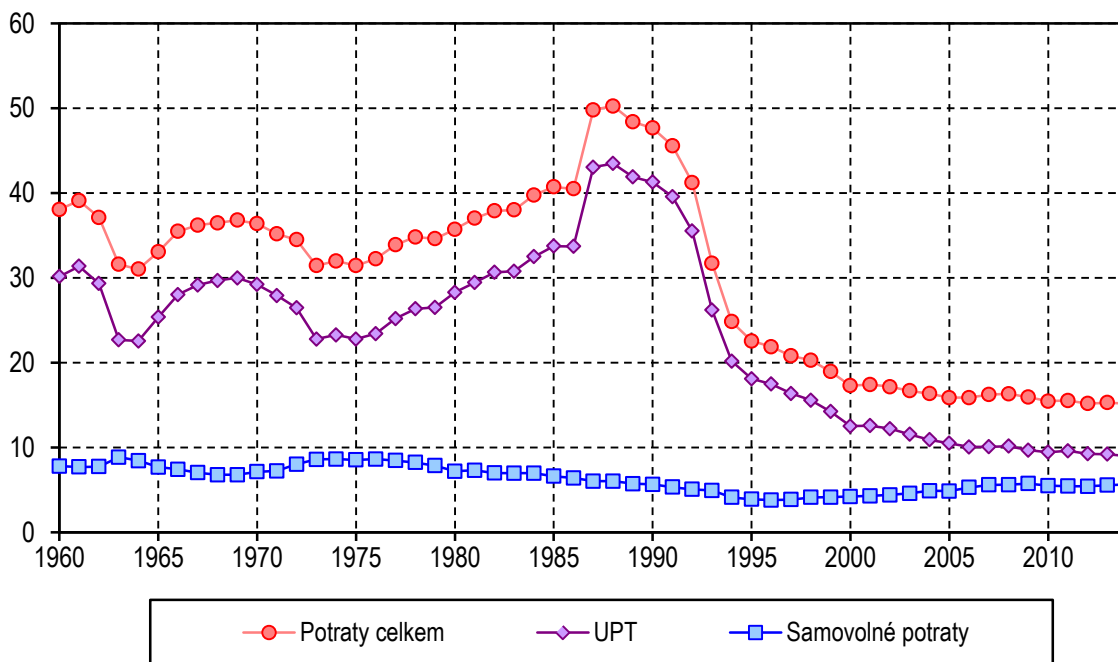

2. Věkově specifické míry potratovosti

na 1 000 žen

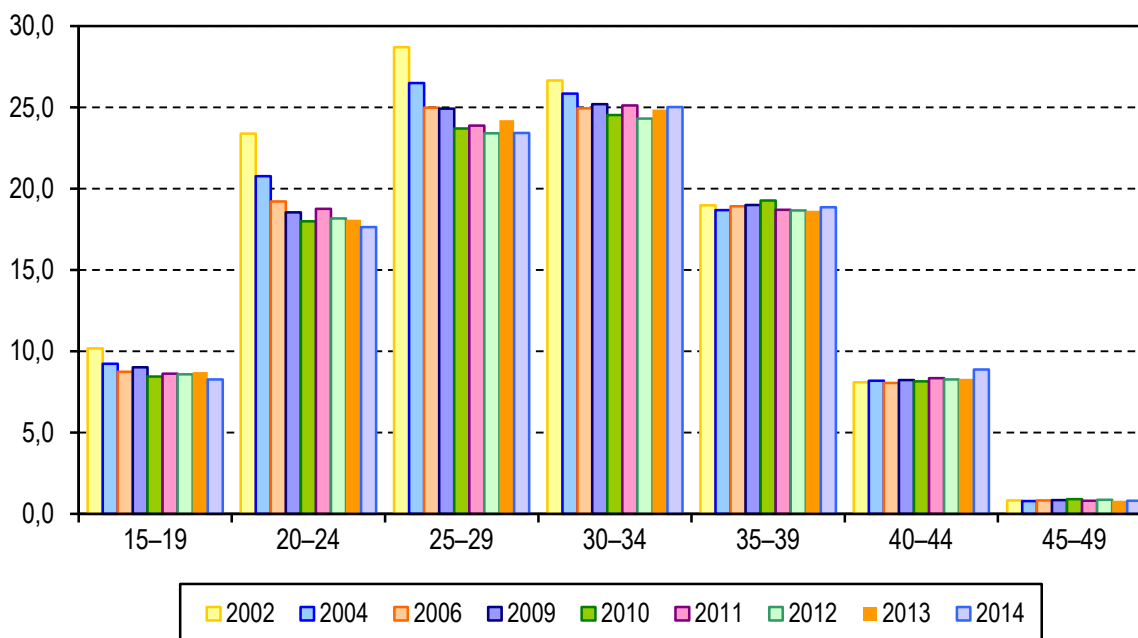

Pozn.: Od roku 2001 souhrnná data za potraty českých občanek a cizinek

3. Vývoj počtu narozených dětí, UPT a samovolných potratů

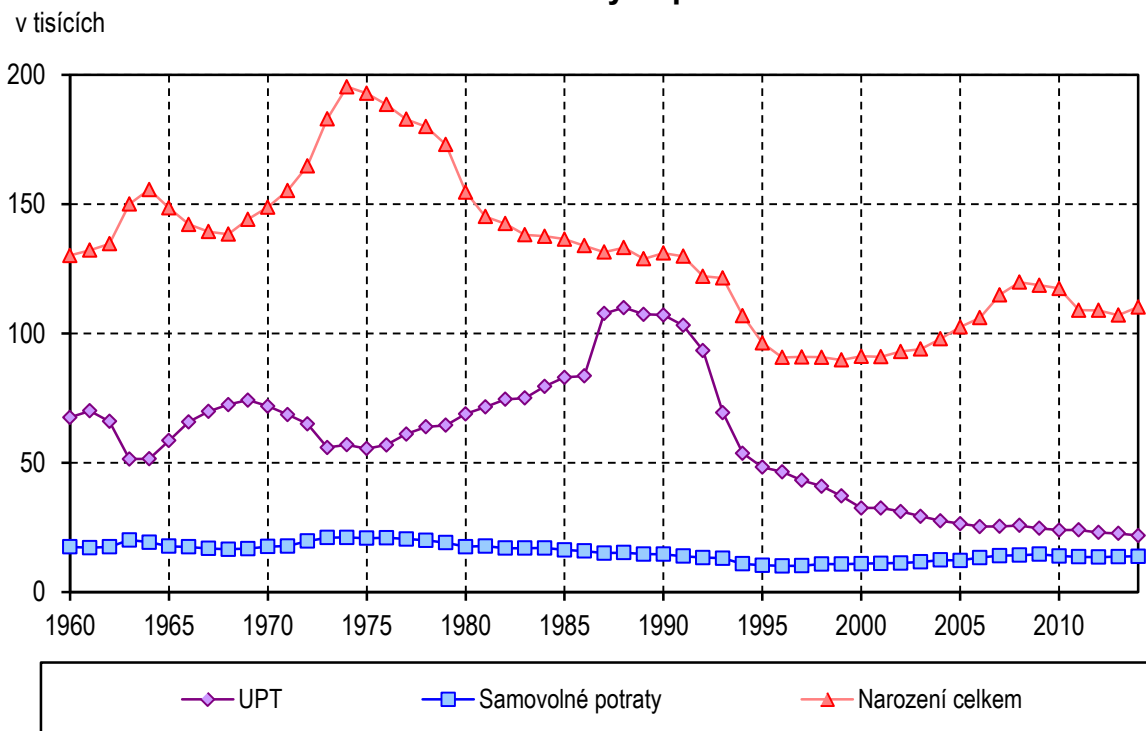

4. Vývoj samovolných potratů na 100 narozených

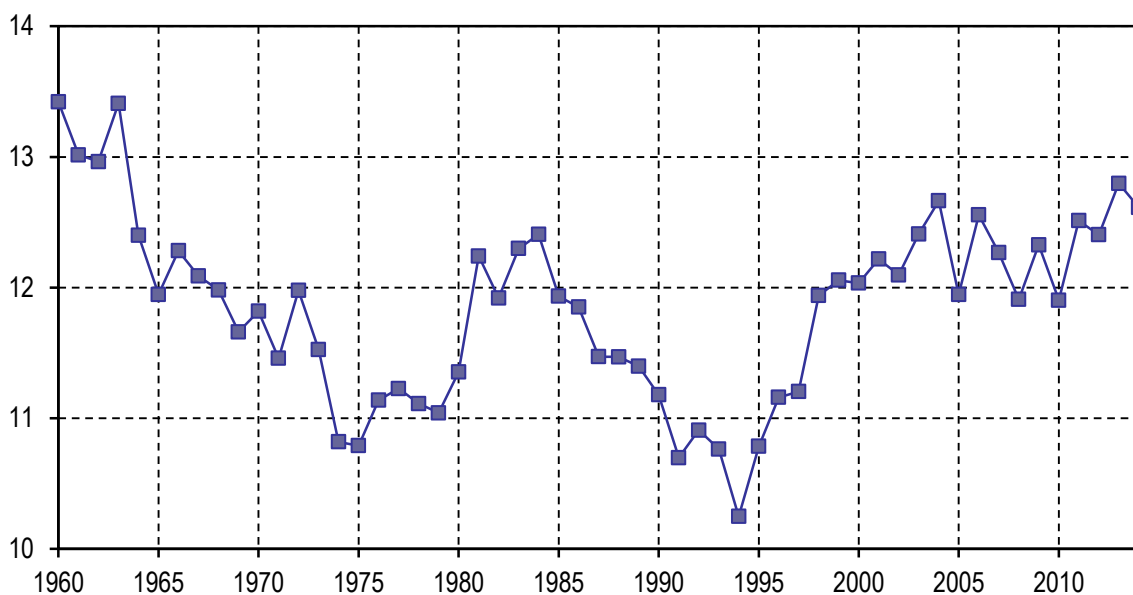

Pozn.: Od roku 2001 souhrnná data za potraty českých občaneK a cizinek

5. Umělá přerušení těhotenství podle věku ženy

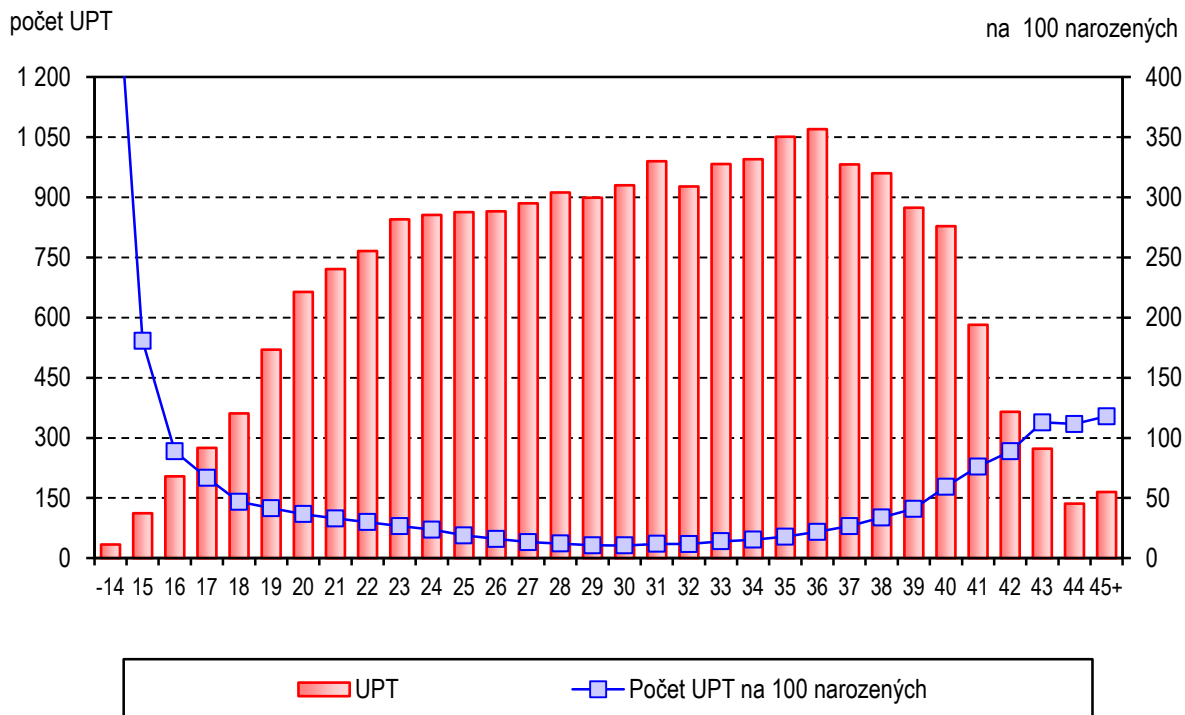

6. Obecná míra potratovosti podle kraje bydliště

na 1 000 žen ve věku 15–49 let

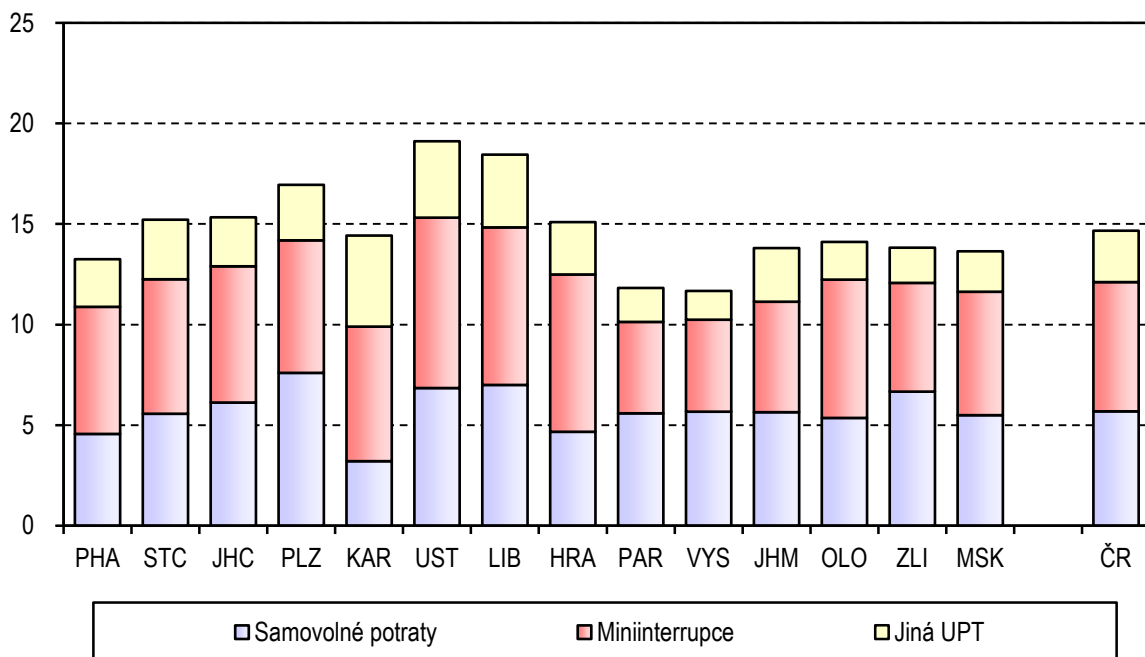

7. Struktura potratů podle druhu

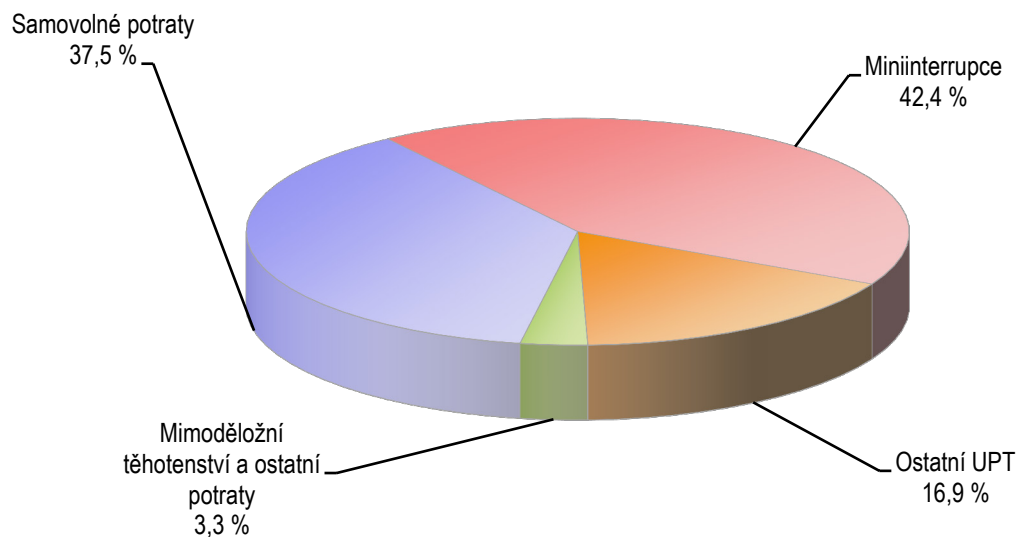

8. Vývoj užívání antikoncepce

na 1 000 žen ve věku 15–49 let

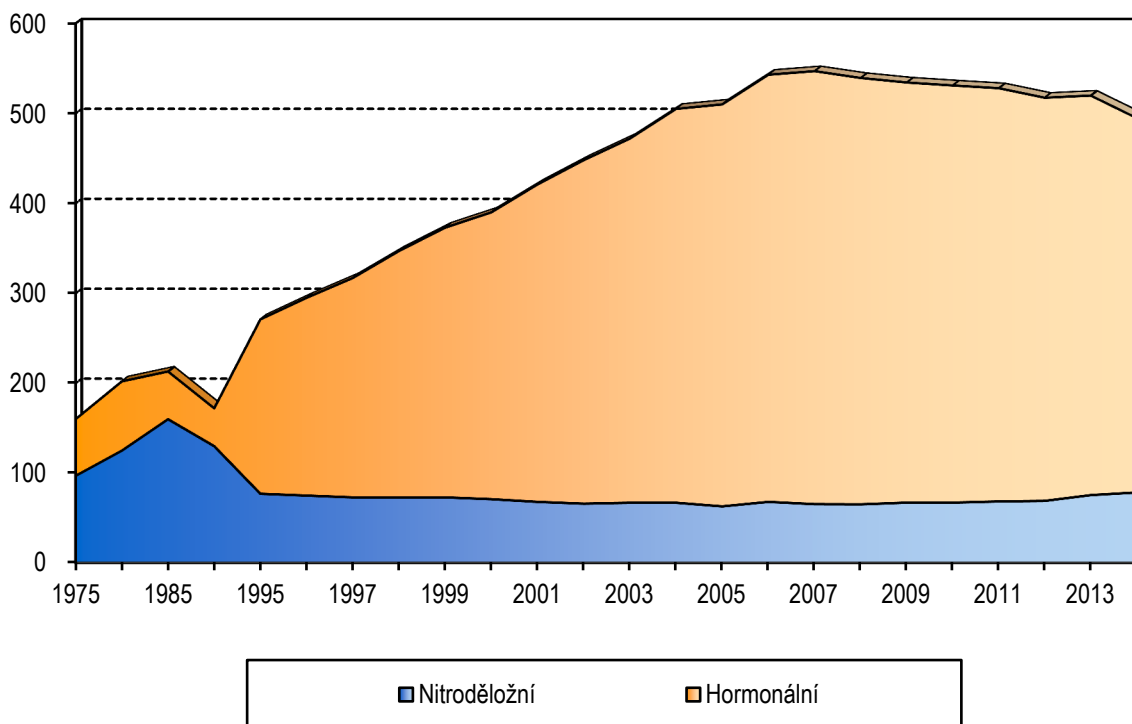

Pozn. Hodnoty za rok 2014 byly korigovány na nižší úspěšnost sběru dat.

9. Potraty na 1 000 žen fertilního věku

na tisíc žen fertilního věku

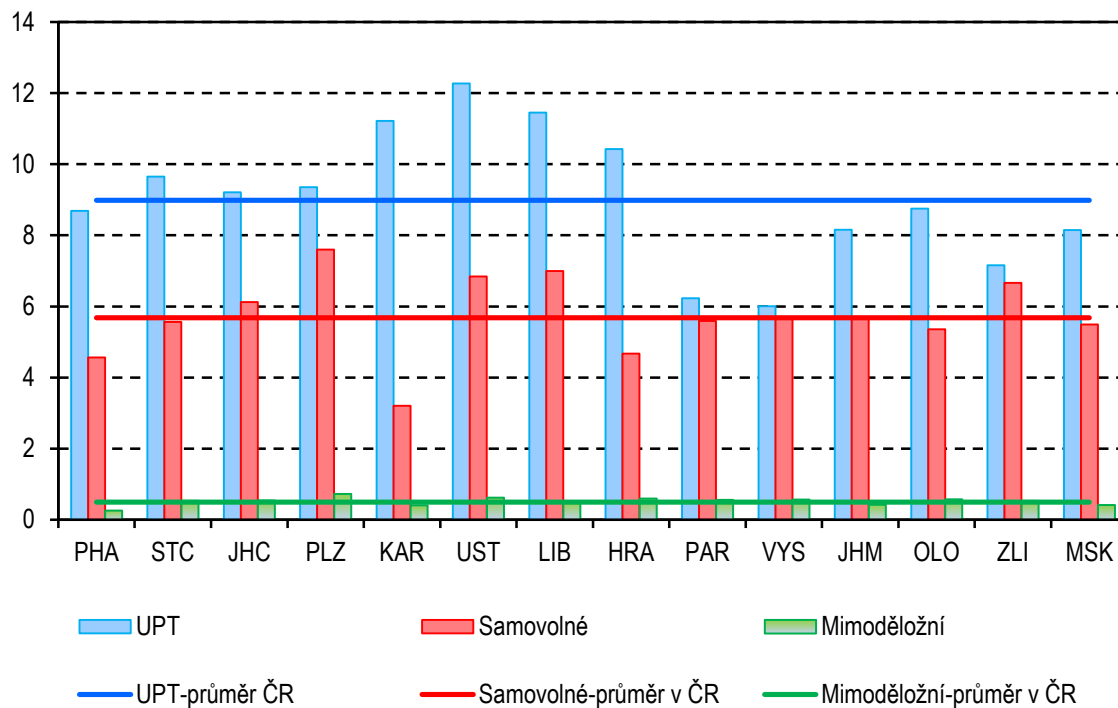

1.1 Vývoj počtu potratů podle druhu a způsobu provedení

Rok	České občanky									Cizinky	Úhrnem vč. cizinek
	samo- volné	umělá přerušení těhotenství				ostat- ní	celkem bez MDT	mimo- dělož. těhot. (MDT)	celkem vč. MDT		
		miniinter- rupce	jiné legální	celkem	z toho ze zdrav. důvodů						
1960	17 471	.	.	67 550	8 582	192	85 213
1965	17 747	.	.	58 554	10 590	40	76 341
1970	17 597	.	.	71 893	12 793	19	89 509
1975	20 812	.	.	55 511	10 105	19	76 342
1980	17 561	.	.	68 930	13 274	12	86 503
1985	16 281	.	.	83 042	15 626	34	99 357
1986	15 873	.	.	83 564	15 029	15	99 452
1987	15 081	78 536	29 181	107 717	11 095	24	122 822	1 782	124 604	2 134	126 738
1988	15 282	85 493	24 538	110 031	10 087	18	125 331	1 799	127 130	2 216	129 346
1989	14 689	85 216	22 187	107 403	9 871	18	122 110	1 940	124 050	2 577	126 627
1990	14 656	86 444	20 687	107 131	9 428	15	121 802	1 893	123 695	2 361	126 056
1991	13 892	83 915	19 209	103 124	8 836	23	117 039	1 749	118 788	1 266	120 054
1992	13 324	77 040	16 395	93 435	10 270	4	106 763	1 681	108 444	880	109 324
1993	13 076	56 982	12 416	69 398	15 738	3	82 477	1 560	84 037	1 409	85 446
1994	10 958	45 694	7 980	53 674	13 046	8	64 640	1 460	66 100	1 334	67 434
1995	10 397	40 755	7 531	48 286	11 679	12	58 695	1 448	60 143	1 447	61 590
1996	10 129	39 125	7 381	46 506	10 884	19	56 654	1 530	58 184	1 778	59 962
1997	10 188	36 497	6 764	43 261	9 578	6	53 455	1 516	54 971	2 002	56 973
1998	10 844	34 193	6 742	40 935	8 742	12	51 791	1 507	53 298	2 356	55 654
1999	10 824	30 834	6 323	37 157	7 634	11	47 992	1 477	49 469	2 634	52 103
2000	10 972	26 785	5 745	32 530	6 338	15	43 517	1 377	44 894	2 476	47 370
2001 ¹⁾	10 769	24 483	5 875	30 358	5 877	2	41 129	1 352	42 481	2 576	45 057
2002	10 853	23 322	5 528	28 850	5 429	23	39 726	1 266	40 992	2 751	43 743
2003	11 235	21 575	5 547	27 122	5 214	54	38 411	1 233	39 644	2 660	42 304
2004	11 988	20 255	5 530	25 785	4 479	9	37 782	1 288	39 070	2 254	41 324
2005	11 820	19 092	5 614	24 706	4 551	1	36 527	1 258	37 785	2 238	40 023

1.1 Vývoj počtu potratů podle druhu a způsobu provedení

Rok	České občanky									Cizinky	Úhrnem vč. cizinek
	samo- volné	umělá přerušení těhotenství				ostat- ní	celkem bez MDT	mimo- dělož. těhot. (MDT)	celkem vč. MDT		
		miniinter- rupce	jiné legální	celkem	z toho ze zdrav. důvodů						
2006	12 837	18 159	5 451	23 608	4 623	3	36 448	1 226	37 674	2 285	39 959
2007	13 533	17 623	5 756	23 379	4 615	-	36 912	1 347	38 259	2 658	40 917
2008	13 619	17 385	5 849	23 234	4 360	-	36 853	1 341	38 194	3 252	41 446
2009	13 931	16 479	5 889	22 368	4 381	-	36 299	1 209	37 508	3 020	40 528
2010	13 390	16 293	5 715	22 008	4 249	7	35 405	1 209	36 614	2 659	39 273
2011	13 016	16 241	5 929	22 170	4 205	-	35 186	1 107	36 293	2 571	38 864
2012	12 917	15 531	5 842	21 373	4 295	-	34 290	1 125	35 415	2 319	37 734
2013	13 100	15 318	5 902	21 220	4 138	-	34 320	1 196	35 516	2 171	37 687
2014	13 276	14 712	5 844	20 556	4 225	-	33 832	1 170	35 002	1 955	36 957

Pozn.: Od r. 1987 - Podle zákona ČNR č. 66/1986 Sb. (o umělém přerušení těhotenství)

cizinky = cizí státní příslušnice s trvalým a dlouhodobým pobytem v ČR

¹⁾ Od roku 2001 souhrnná data za potraty českých občerek a cizinek

1.2 Vývoj počtu potratů podle druhu a způsobu provedení - české občanky a cizinky

Rok	České občanky a cizinky									
	samo- volné	umělá přerušeni těhotenství				ostatní	celkem bez MDT	mimo- dělož. těhot. (MDT)	celkem vč. MDT	z toho cizinky
		miniinter- rupce	jiné legální	celkem	z toho ze zdrav. důvodů					
2001 ²⁾	11 116	26 253	6 275	32 528	6 019	2	43 646	1 411	45 057	2 576
2002	11 256	25 147	5 995	31 142	5 606	24	42 422	1 321	43 743	2 751
2003	11 660	23 325	5 973	29 298	5 385	58	41 016	1 288	42 304	2 660
2004	12 402	21 715	5 859	27 574	4 597	9	39 985	1 339	41 324	2 254
2005	12 245	20 519	5 934	26 453	4 678	1	38 699	1 324	40 023	2 238
2006	13 326	19 537	5 817	25 352	4 779	3	38 681	1 278	39 959	2 285
2007	14 102	19 201	6 213	25 414	4 789	-	39 516	1 401	40 917	2 658
2008	14 273	19 343	6 417	25 760	4 569	-	40 033	1 413	41 446	3 252
2009	14 629	18 211	6 425	24 636	4 567	-	39 265	1 263	40 528	3 020
2010	13 981	17 797	6 201	23 998	4 423	7	37 986	1 287	39 273	2 659
2011	13 637	17 701	6 354	24 055	4 400	-	37 692	1 172	38 864	2 571
2012	13 516	16 768	6 264	23 032	4 488	-	36 548	1 186	37 734	2 319
2013	13 708	16 439	6 275	22 714	4 350	-	36 422	1 265	37 687	2 171
2014	13 857	15 664	6 229	21 893	4 430	-	35 750	1 207	36 957	1 955

Pozn.: Celkový počet potratů bez mimoděložního těhotenství se používá jen pro mezinárodní srovnání.

Od r. 1987 - Podle zákona ČNR č. 66/1986 Sb. (o umělém přerušeni těhotenství) cizinky = cizí státní příslušnice s trvalým a dlouhodobým pobytem v ČR.

²⁾ Od roku 2001 souhrnná data za potraty českých občanek a cizinek

1.3 Vývoj ukazatelů potratovosti bez mimoděložních těhotenství

Rok	Potraty			Ze 100 ukončených těhotenství bylo potratů	Ze 100 potratů bylo UPT
	na 1 000 obyvatel	na 100 narozených	na 1 000 žen fertilního věku ¹⁾		
1960	8,8	65,5	38,1	39,6	79,3
1961	9,1	66,1	39,1	39,8	80,2
1962	8,7	62,0	37,1	38,3	79,0
1963	7,4	47,8	31,6	32,3	71,8
1964	7,3	45,5	31,0	31,3	72,7
1965	7,8	51,4	33,1	33,9	76,7
1966	8,5	58,6	35,5	36,9	79,0
1967	8,8	62,2	36,2	38,4	80,5
1968	9,0	64,4	36,5	39,2	81,4
1969	9,2	63,2	36,8	38,7	81,5
1970	9,1	60,1	36,4	37,5	80,3
1971	8,8	55,7	35,2	35,8	79,4
1972	8,6	51,5	34,5	34,0	76,7
1973	7,8	42,1	31,4	29,6	72,6
1974	7,8	40,0	31,9	28,6	72,9
1975	7,6	39,6	31,3	28,4	72,7
1976	7,7	41,3	32,1	29,2	73,0
1977	8,0	44,7	33,7	30,9	74,8
1978	8,2	46,6	34,6	31,8	76,2
1979	8,1	48,3	34,4	32,6	77,1
1980	8,4	55,9	35,5	35,9	79,7
1981	8,7	61,6	36,8	38,1	80,1
1982	8,9	64,2	37,6	39,1	81,4
1983	8,9	66,6	37,8	40,0	81,5
1984	9,4	70,2	39,5	41,3	82,3
1985	9,6	72,8	40,4	42,1	83,6
1986	9,6	74,3	40,1	42,6	84,0
1987	11,9	93,4	49,1	48,0	87,7
1988	12,1	94,1	49,5	48,1	87,8
1989	11,8	94,7	47,7	48,3	88,0
1990	11,8	92,9	47,0	47,8	88,0
1991	11,4	90,1	44,9	47,1	88,1
1992	10,3	87,4	40,6	46,3	87,5
1993	8,0	67,9	31,1	40,1	84,1
1994	6,3	60,5	24,3	37,4	83,0
1995	5,7	60,9	22,0	37,5	82,3
1996	5,5	62,4	21,3	38,0	82,1

1.3 Vývoj ukazatelů potratovosti bez mimoděložních těhotenství

Rok	Potraty			Ze 100 ukončených těhotenství bylo potratů	Ze 100 potratů bylo UPT
	na 1 000 obyvatel	na 100 narozených	na 1 000 žen fertilního věku ¹⁾		
1997	5,2	58,8	20,2	36,6	80,9
1998	5,0	57,0	19,7	35,9	79,0
1999	4,7	53,5	18,4	34,5	77,4
2000	4,2	47,7	16,8	32,0	74,8
2001 ²⁾	4,3	48,0	17,0	32,1	74,5
2002	4,2	45,6	16,6	31,0	73,4
2003	4,0	43,7	16,2	30,1	71,4
2004	3,9	40,8	15,8	28,7	69,0
2005	3,8	37,8	15,4	27,2	68,4
2006	3,8	36,4	15,4	26,5	65,5
2007	3,8	34,4	15,7	25,4	64,3
2008	3,8	33,4	15,8	24,8	64,3
2009	3,7	33,1	15,4	24,9	62,7
2010	3,6	32,3	15,0	24,5	63,2
2011	3,6	34,6	15,1	25,8	63,9
2012	3,5	33,5	14,7	24,9	63,0
2013	3,6	35,2	15,3	26,0	60,3
2014	3,5	33,5	15,2	25,1	59,2

¹⁾ Fertilní věk: 15–49 let

²⁾ Do roku 2000 pouze za tuzemky, od roku 2001 souhrnná data za potraty českých občanek a cizinek

1.4 Vývoj ukazatelů umělé potratovosti

Rok	UPT			Ze 100 UPT		
	na 1 000 obyvatel	na 100 narozených	na 1 000 žen fertilního věku ¹⁾	zdravotní důvody	mini-interrupce	jiné legální
1987	10,4	81,9	43,1	10,3	72,9	27,1
1988	10,6	82,6	43,5	9,2	77,7	22,3
1989	10,4	83,3	41,9	9,2	79,4	20,7
1990	10,3	81,7	41,3	8,8	80,7	19,3
1991	10,0	79,4	39,6	8,6	81,4	18,6
1992	9,1	76,5	35,5	11,0	82,5	17,5
1993	6,7	57,1	26,2	22,7	82,1	17,9
1994	5,2	50,2	20,2	24,3	85,1	14,9
1995	4,7	50,1	18,1	24,2	84,4	15,6
1996	4,5	51,2	17,5	23,4	84,1	15,9
1997	4,2	47,6	16,4	22,1	84,4	15,6
1998	4,0	45,1	15,6	21,4	83,5	16,5
1999	3,6	41,4	14,2	20,6	83,0	17,0
2000	3,2	35,7	12,5	19,5	82,3	17,7
2001 ²⁾	3,2	35,8	12,7	18,5	80,7	19,3
2002	3,1	33,5	12,2	18,0	80,7	19,3
2003	2,9	31,2	11,6	18,4	79,6	20,4
2004	2,7	28,2	10,9	16,7	78,8	21,2
2005	2,6	25,8	10,5	17,7	77,6	22,4
2006	2,5	23,9	10,1	18,9	77,1	22,9
2007	2,5	22,1	10,1	18,8	75,6	24,4
2008	2,5	21,5	10,2	17,7	75,1	24,9
2009	2,3	20,8	9,7	18,5	73,9	26,1
2010	2,3	20,4	9,5	18,4	74,2	25,8
2011	2,3	22,1	9,6	18,3	73,6	26,4
2012	2,2	21,1	9,3	19,5	72,8	27,2
2013	2,2	21,2	9,2	19,2	72,4	27,6
2014	2,1	19,9	9,0	20,2	71,5	28,5

¹⁾ Fertilní věk: 15–49 let

²⁾ Do roku 2000 pouze za tuzemky, od roku 2001 souhrnná data za potraty českých občerek a cizinek

1.5 Vývoj ukazatelů potratovosti - miniinterrupce a mimoděložní těhotenství

Rok	Miniinterrupce			Mimoděložní těhotenství		
	na 100 ukonč. těhotenství	na 100 potratů	na 1 000 žen fertilního věku ¹⁾	na 100 ukonč. těhotenství	na 100 narozených	na 1 000 žen fertilního věku ¹⁾
1987	30,7	63,0	31,4	0,7	1,4	0,7
1988	32,8	67,2	33,8	0,7	1,4	0,7
1989	33,7	68,7	33,3	0,8	1,5	0,8
1990	33,9	69,9	33,3	0,7	1,4	0,7
1991	33,7	70,6	32,2	0,7	1,3	0,7
1992	33,4	71,0	29,3	0,7	1,4	0,6
1993	27,7	67,8	21,5	0,8	1,3	0,6
1994	26,4	69,1	17,2	0,8	1,4	0,5
1995	26,0	67,8	15,3	0,9	1,5	0,5
1996	26,3	67,2	14,7	1,0	1,7	0,6
1997	25,0	66,4	13,8	1,0	1,7	0,6
1998	23,7	64,2	13,0	1,0	1,7	0,6
1999	22,1	62,3	11,8	1,1	1,6	0,6
2000	19,7	59,7	10,3	1,0	1,5	0,5
2001 ²⁾	19,3	58,3	10,2	1,0	1,6	0,5
2002	18,4	57,5	9,9	1,0	1,4	0,5
2003	17,1	55,1	9,2	0,9	1,4	0,5
2004	15,6	52,5	8,6	1,0	1,4	0,5
2005	14,4	51,3	8,1	0,9	1,3	0,5
2006	13,4	48,9	7,8	0,9	1,2	0,5
2007	12,3	46,9	7,6	0,9	1,2	0,6
2008	12,0	46,7	7,6	0,9	1,2	0,6
2009	11,4	44,9	7,2	0,8	1,1	0,5
2010	11,4	45,3	7,0	0,8	1,1	0,5
2011	12,0	45,5	7,1	0,8	1,1	0,5
2012	11,4	44,4	6,7	0,8	1,1	0,5
2013	11,4	43,6	6,7	0,9	1,2	0,5
2014	10,6	42,4	6,4	0,8	1,1	0,5

¹⁾ Fertilní věk: 15–49 let²⁾ Do roku 2000 pouze za tuzemky, od roku 2001 souhrnná data za potraty českých občerek a cizinek

2. Vývoj užívání antikoncepce absolutně a v relativních číslech
- údaje z Ročního výkazu o činnosti ZZ - obor gynekologie A (MZ) 1-01

Rok	Počet žen s antikoncepcí k 31. 12.							
	absolutně				na 1 000 žen fertil. věku (15–49 let)			
	celkem	nitroděložní	hormonální	jiná	celkem	nitroděložní	hormonální	jiná
1970	101 632	69 880	31 752	.	41,37	28,44	12,92	.
1971	117 571	78 663	38 908	.	47,82	31,99	15,82	.
1972	125 047	74 827	50 220	.	50,90	30,46	20,44	.
1973	285 780	186 173	99 607	.	116,64	75,98	40,65	.
1974	331 244	214 324	113 266	3 654	135,80	87,87	46,44	1,50
1975	391 212	234 964	153 327	2 921	160,98	96,68	63,09	1,20
1976	401 744	237 794	160 550	3 400	165,72	98,09	66,23	1,40
1977	421 132	251 047	165 113	4 972	173,93	103,68	68,19	2,05
1978	443 362	267 332	170 876	5 154	182,79	110,22	70,45	2,12
1979	466 606	282 133	178 598	5 875	191,73	115,93	73,39	2,41
1980	493 125	302 447	185 819	4 859	203,18	124,61	76,56	2,00
1981	517 190	339 632	172 507	5 051	212,86	139,78	71,00	2,08
1982	530 193	364 526	160 860	4 807	217,92	149,83	66,12	1,98
1983	524 951	374 957	145 380	4 614	215,13	153,66	59,58	1,89
1984	529 896	388 390	138 094	3 412	216,14	158,42	56,33	1,39
1985	530 483	395 727	131 232	3 524	214,96	160,35	53,18	1,43
1986	531 860	398 733	129 708	3 419	213,76	160,25	52,13	1,37
1987	512 489	391 765	117 556	3 168	203,91	155,88	46,77	1,26
1988	493 863	373 058	117 217	3 588	194,12	146,63	46,07	1,41
1989	462 719	351 119	107 792	3 808	179,37	136,11	41,78	1,48
1990	454 609	338 850	110 147	5 612	174,30	129,92	42,23	2,15
1991	438 371	305 666	124 760	7 945	167,42	116,74	47,65	3,03
1992	476 132	291 823	176 746	7 563	180,22	110,46	66,90	2,86
1993	604 533	278 369	313 877	12 287	227,74	104,87	118,24	4,63
1994	649 538	217 922	431 616	.	243,82	81,80	162,02	.

2. Vývoj užívání antikoncepce absolutně a v relativních číslech
- údaje z Ročního výkazu o činnosti ZZ - obor gynekologie A (MZ) 1-01

Rok	Počet žen s antikoncepcí k 31. 12.							
	absolutně				na 1 000 žen fertil. věku (15–49 let)			
	celkem	nitroděložní	hormonální	jiná	celkem	nitroděložní	hormonální	jiná
1995	723 031	204 339	518 692	.	271,07	76,61	194,46	.
1996	782 448	200 134	582 314	.	295,07	75,47	219,59	.
1997	841 474	194 307	647 167	.	319,43	73,76	245,67	.
1998	912 844	193 079	719 765	.	348,73	73,76	274,97	.
1999	976 190	191 420	784 770	.	374,89	73,51	301,37	.
2000	1 009 402	183 355	826 047	.	390,08	70,86	319,22	.
2001	1 084 432	176 147	908 285	.	424,20	68,90	355,30	.
2002	1 139 042	168 206	970 836	.	448,30	66,20	382,10	.
2003	1 195 325	168 579	1 026 746	.	471,96	66,56	405,40	.
2004	1 273 397	169 324	1 104 073	.	504,87	67,13	437,73	.
2005	1 284 457	159 016	1 125 441	.	510,04	63,14	446,89	.
2006	1 365 585	170 608	1 194 977	.	542,89	67,83	475,06	.
2007	1 383 196	165 532	1 217 664	.	546,96	65,46	481,51	.
2008	1 370 671	165 813	1 204 858	.	539,36	65,25	474,11	.
2009	1 358 180	170 727	1 187 453	.	534,32	67,17	467,16	.
2010	1 345 195	170 153	1 175 042	.	531,03	67,17	463,86	.
2011	1 316 755	170 774	1 145 981	.	527,99	68,48	459,51	.
2012	1 281 549	171 115	1 110 434	.	517,41	69,09	448,32	.
2013	1 272 938	184 959	1 087 979	.	519,81	75,53	444,28	.

Data za rok 2014 nejsou k dispozici.

Potravy ČR 2014

Tabulková část

3. Potraty podle druhu, kraje a okresu bydliště ženy, absolutně

Území, kraj, okres	Samo- volné potraty	Umělá přerušeni těhotenství				Mimodě- ložní těho- tenství	Ostatní potraty	Potraty celkem
		miniinter- rupce	jiná legální	celkem	z toho ze zdr. důvodů			
Hl. m. Praha	1 376	1 906	714	2 620	462	78	-	4 074
Benešov	169	167	49	216	46	14	-	399
Beroun	121	144	49	193	25	10	-	324
Kladno	251	356	123	479	121	26	-	756
Kolín	137	97	108	205	41	20	-	362
Kutná Hora	130	91	52	143	32	21	-	294
Mělník	151	188	71	259	50	14	-	424
Mladá Boleslav	64	188	157	345	121	8	-	417
Nymburk	110	108	64	172	34	7	-	289
Praha-východ	200	280	98	378	73	14	-	592
Praha-západ	163	198	49	247	58	8	-	418
Příbram	132	150	55	205	37	13	-	350
Rakovník	82	88	35	123	26	9	-	214
Středočeský	1 710	2 055	910	2 965	664	164	-	4 839
České Budějovice	291	302	129	431	110	29	-	751
Český Krumlov	90	128	57	185	36	12	-	287
Jindřichův Hradec	129	124	37	161	26	11	-	301
Písek	87	114	25	139	38	3	-	229
Prachatice	65	81	21	102	19	7	-	174
Strakonice	77	105	34	139	31	-	-	216
Tábor	153	133	52	185	36	17	-	355
Jihočeský	892	987	355	1 342	296	79	-	2 313
Domažlice	132	86	51	137	35	9	-	278
Klatovy	138	145	26	171	31	12	-	321
Plzeň-město	340	264	121	385	91	38	-	763
Plzeň-jih	87	97	41	138	30	11	-	236
Plzeň-sever	137	98	45	143	34	13	-	293
Rokycany	57	78	32	110	20	3	-	170
Tachov	103	94	45	139	25	9	-	251
Plzeňský	994	862	361	1 223	266	95	-	2 312

3. Potraty podle druhu, kraje a okresu bydliště ženy, absolutně

Území, kraj, okres	Samo- volné potraty	Umělá přerušeni těhotenství				Mimodě- ložní těho- tenství	Ostatní potraty	Potraty celkem
		miniinter- rupce	jiná legální	celkem	z toho ze zdr. důvodů			
Cheb	57	120	129	249	36	11	-	317
Karlovy Vary	122	170	62	232	50	13	-	367
Sokolov	42	171	121	292	58	4	-	338
Karlovarský	221	461	312	773	144	28	-	1 022
Děčín	214	213	129	342	67	24	-	580
Chomutov	218	244	105	349	35	28	-	595
Litoměřice	173	200	92	292	61	17	-	482
Louny	141	185	57	242	53	13	-	396
Most	167	255	97	352	61	17	-	536
Teplice	200	301	123	424	81	16	-	640
Ústí n. Labem	186	210	118	328	80	3	-	517
Ústecký	1 299	1 608	721	2 329	438	118	-	3 746
Česká Lípa	144	172	122	294	59	17	-	455
Jablonec n. Nisou	191	175	63	238	73	17	-	446
Liberec	253	372	147	519	109	11	-	783
Semily	124	78	36	114	28	6	-	244
Liberecký	712	797	368	1 165	269	51	-	1 928
Hradec Králové	201	300	99	399	100	22	-	622
Jičín	86	126	43	169	27	10	-	265
Náchod	86	211	67	278	20	7	-	371
Rychnov n. Kněžnou	66	130	50	180	33	14	-	260
Trutnov	140	203	64	267	28	21	-	428
Královéhradecký	579	970	323	1 293	208	74	-	1 946
Chrudim	157	88	30	118	14	20	-	295
Pardubice	239	128	73	201	52	25	-	465
Svitavy	114	135	43	178	34	10	-	302
Ústí n. Orlicí	149	185	53	238	47	11	-	398
Pardubický	659	536	199	735	147	66	-	1 460
Havlíčkův Brod	140	96	36	132	24	9	-	281
Jihlava	144	103	41	144	28	12	-	300
Pelhřimov	92	84	20	104	18	20	-	216

3. Potraty podle druhu, kraje a okresu bydliště ženy, absolutně

Území, kraj, okres	Samo- volné potraty	Umělá přerušeni těhotenství				Mimodě- ložní těho- tenství	Ostatní potraty	Potraty celkem
		miniinter- rupce	jiná legální	celkem	z toho ze zdr. důvodů			
Třebíč	114	128	32	160	37	13	-	287
Žďár n. Sázavou	168	120	37	157	28	12	-	337
Vysočina	658	531	166	697	135	66	-	1 421
Blansko	139	127	63	190	37	11	-	340
Brno-město	502	496	267	763	140	30	-	1 295
Brno-venkov	236	249	97	346	51	19	-	601
Břeclav	185	165	85	250	67	10	-	445
Hodonín	192	194	61	255	51	11	-	458
Vyškov	120	107	45	152	29	9	-	281
Znojmo	160	155	107	262	60	25	-	447
Jihomoravský	1 534	1 493	725	2 218	435	115	-	3 867
Jeseník	65	56	17	73	22	10	-	148
Olomouc	248	412	119	531	101	20	-	799
Prostějov	134	162	39	201	36	15	-	350
Přerov	162	184	56	240	57	21	-	423
Šumperk	174	191	43	234	69	18	-	426
Olomoucký	783	1 005	274	1 279	285	84	-	2 146
Kroměříž	173	148	49	197	34	15	-	385
Uherské Hradiště	195	176	48	224	54	12	-	431
Vsetín	205	172	51	223	38	16	-	444
Zlín	318	227	86	313	63	28	-	659
Zlínský	891	723	234	957	189	71	-	1 919
Bruntál	153	200	34	234	38	17	-	404
Frýdek-Místek	257	271	72	343	64	14	-	614
Karviná	351	359	139	498	87	35	-	884
Nový Jičín	141	198	77	275	130	14	-	430
Opava	208	263	58	321	62	16	-	545
Ostrava-město	439	439	187	626	111	21	-	1 086
Moravskoslezský	1 549	1 730	567	2 297	492	117	-	3 963
ČR ¹⁾	13 857	15 664	6 229	21 893	4 430	1 207	-	36 957

¹⁾ Celkové počty zahrnují případy bezdomovců

4.1 Potraty podle druhu, kraje a okresu bydliště ženy, na 1 000 obyvatel

Území, kraj, okres	Samovolné potraty	Umělá přerušení těhotenství				Mimoděložní těhotenství	Ostatní potraty	Potraty celkem
		miniinterupce	jiná legální	celkem	z toho ze zdr. důvodů			
na 1 000 obyvatel								
Hl. m. Praha	1,10	1,52	0,57	2,09	0,37	0,06	-	3,26
Benešov	1,75	1,73	0,51	2,24	0,48	0,15	-	4,14
Beroun	1,37	1,63	0,55	2,18	0,28	0,11	-	3,66
Kladno	1,56	2,21	0,76	2,97	0,75	0,16	-	4,69
Kolín	1,40	0,99	1,10	2,09	0,42	0,20	-	3,70
Kutná Hora	1,75	1,22	0,70	1,92	0,43	0,28	-	3,96
Mělník	1,44	1,80	0,68	2,48	0,48	0,13	-	4,06
Mladá Boleslav	0,51	1,50	1,25	2,75	0,96	0,06	-	3,32
Nymburk	1,14	1,12	0,66	1,79	0,35	0,07	-	3,00
Praha-východ	1,23	1,73	0,60	2,33	0,45	0,09	-	3,65
Praha-západ	1,23	1,49	0,37	1,86	0,44	0,06	-	3,14
Příbram	1,16	1,31	0,48	1,80	0,32	0,11	-	3,07
Rakovník	1,48	1,59	0,63	2,22	0,47	0,16	-	3,86
Středočeský	1,31	1,57	0,70	2,26	0,51	0,13	-	3,70
České Budějovice	1,54	1,59	0,68	2,28	0,58	0,15	-	3,97
Český Krumlov	1,47	2,09	0,93	3,03	0,59	0,20	-	4,70
Jindřichův Hradec	1,40	1,35	0,40	1,75	0,28	0,12	-	3,28
Písek	1,23	1,61	0,35	1,97	0,54	0,04	-	3,24
Prachatice	1,28	1,59	0,41	2,01	0,37	0,14	-	3,42
Strakonice	1,09	1,49	0,48	1,97	0,44	-	-	3,06
Tábor	1,49	1,30	0,51	1,80	0,35	0,17	-	3,46
Jihočeský	1,40	1,55	0,56	2,11	0,46	0,12	-	3,63

4.1 Potraty podle druhu, kraje a okresu bydliště ženy, na 1 000 obyvatel

Území, kraj, okres	Samovolné potraty	Umělá přerušeni těhotenství				Mimoděložní těhotenství	Ostatní potraty	Potraty celkem
		miniinter-rupce	jiná legální	celkem	z toho ze zdr. důvodů			
na 1 000 obyvatel								
Domažlice	2,16	1,41	0,84	2,25	0,57	0,15	-	4,56
Klatovy	1,59	1,67	0,30	1,97	0,36	0,14	-	3,69
Plzeň-město	1,82	1,42	0,65	2,06	0,49	0,20	-	4,09
Plzeň-jih	1,40	1,56	0,66	2,22	0,48	0,18	-	3,80
Plzeň-sever	1,78	1,28	0,59	1,86	0,44	0,17	-	3,82
Rokycany	1,19	1,63	0,67	2,30	0,42	0,06	-	3,56
Tachov	1,95	1,78	0,85	2,63	0,47	0,17	-	4,75
Plzeňský	1,73	1,50	0,63	2,13	0,46	0,17	-	4,03
Cheb	0,62	1,30	1,40	2,70	0,39	0,12	-	3,44
Karlovy Vary	1,04	1,45	0,53	1,98	0,43	0,11	-	3,13
Sokolov	0,46	1,89	1,34	3,22	0,64	0,04	-	3,73
Karlovarský	0,74	1,54	1,04	2,58	0,48	0,09	-	3,41
Děčín	1,62	1,62	0,98	2,59	0,51	0,18	-	4,40
Chomutov	1,75	1,96	0,84	2,80	0,28	0,22	-	4,77
Litoměřice	1,45	1,68	0,77	2,45	0,51	0,14	-	4,05
Louny	1,63	2,14	0,66	2,80	0,61	0,15	-	4,58
Most	1,46	2,23	0,85	3,08	0,53	0,15	-	4,69
Teplice	1,55	2,33	0,95	3,29	0,63	0,12	-	4,96
Ústí n. Labem	1,56	1,76	0,99	2,74	0,67	0,03	-	4,33
Ústecký	1,57	1,95	0,87	2,82	0,53	0,14	-	4,54
Česká Lípa	1,40	1,67	1,19	2,86	0,57	0,17	-	4,42
Jablonec n. Nisou	2,12	1,94	0,70	2,64	0,81	0,19	-	4,96
Liberec	1,47	2,17	0,86	3,02	0,64	0,06	-	4,56
Semily	1,67	1,05	0,48	1,53	0,38	0,08	-	3,28
Liberecký	1,62	1,82	0,84	2,65	0,61	0,12	-	4,39

4.1 Potraty podle druhu, kraje a okresu bydliště ženy, na 1 000 obyvatel

Území, kraj, okres	Samovolné potraty	Umělá přerušení těhotenství				Mimoděložní těhotenství	Ostatní potraty	Potraty celkem
		miniinterupce	jiná legální	celkem	z toho ze zdr. důvodů			
na 1 000 obyvatel								
Hradec Králové	1,24	1,84	0,61	2,45	0,61	0,14	-	3,82
Jičín	1,09	1,59	0,54	2,13	0,34	0,13	-	3,35
Náchod	0,77	1,89	0,60	2,49	0,18	0,06	-	3,33
Rychnov n. Kněžnou	0,84	1,65	0,63	2,28	0,42	0,18	-	3,30
Trutnov	1,17	1,70	0,54	2,23	0,23	0,18	-	3,58
Královéhradecký	1,05	1,76	0,59	2,34	0,38	0,13	-	3,53
Chrudim	1,51	0,85	0,29	1,13	0,13	0,19	-	2,84
Pardubice	1,42	0,76	0,43	1,19	0,31	0,15	-	2,75
Svitavy	1,09	1,29	0,41	1,70	0,33	0,10	-	2,89
Ústí n. Orlicí	1,07	1,33	0,38	1,72	0,34	0,08	-	2,87
Pardubický	1,28	1,04	0,39	1,42	0,28	0,13	-	2,83
Havlíčkův Brod	1,48	1,01	0,38	1,39	0,25	0,09	-	2,96
Jihlava	1,28	0,92	0,36	1,28	0,25	0,11	-	2,67
Pelhřimov	1,27	1,16	0,28	1,44	0,25	0,28	-	2,99
Třebíč	1,02	1,14	0,29	1,43	0,33	0,12	-	2,56
Žďár n. Sázavou	1,42	1,01	0,31	1,33	0,24	0,10	-	2,84
Vysočina	1,29	1,04	0,33	1,37	0,26	0,13	-	2,79
Blansko	1,29	1,18	0,58	1,76	0,34	0,10	-	3,15
Brno-město	1,33	1,32	0,71	2,02	0,37	0,08	-	3,44
Brno-venkov	1,11	1,17	0,46	1,63	0,24	0,09	-	2,84
Břeclav	1,61	1,44	0,74	2,18	0,58	0,09	-	3,87
Hodonín	1,23	1,25	0,39	1,64	0,33	0,07	-	2,94
Vyškov	1,33	1,18	0,50	1,68	0,32	0,10	-	3,11
Znojmo	1,41	1,37	0,94	2,31	0,53	0,22	-	3,95
Jihomoravský	1,31	1,28	0,62	1,89	0,37	0,10	-	3,30

4.1 Potraty podle druhu, kraje a okresu bydliště ženy, na 1 000 obyvatel

Území, kraj, okres	Samovolné potraty	Umělá přerušeni těhotenství				Mimoděložní těhotenství	Ostatní potraty	Potraty celkem
		miniinter-rupce	jiná legální	celkem	z toho ze zdr. důvodů			
na 1 000 obyvatel								
Jeseník	1,63	1,41	0,43	1,84	0,55	0,25	-	3,72
Olomouc	1,06	1,77	0,51	2,28	0,43	0,09	-	3,43
Prostějov	1,23	1,48	0,36	1,84	0,33	0,14	-	3,21
Přerov	1,23	1,40	0,42	1,82	0,43	0,16	-	3,21
Šumperk	1,42	1,56	0,35	1,91	0,56	0,15	-	3,48
Olomoucký	1,23	1,58	0,43	2,01	0,45	0,13	-	3,37
Kroměříž	1,62	1,39	0,46	1,85	0,32	0,14	-	3,61
Uherské Hradiště	1,36	1,23	0,34	1,57	0,38	0,08	-	3,01
Vsetín	1,42	1,19	0,35	1,55	0,26	0,11	-	3,08
Zlín	1,66	1,18	0,45	1,63	0,33	0,15	-	3,43
Zlínský	1,52	1,23	0,40	1,63	0,32	0,12	-	3,28
Bruntál	1,61	2,11	0,36	2,47	0,40	0,18	-	4,26
Frýdek-Místek	1,21	1,27	0,34	1,61	0,30	0,07	-	2,89
Karviná	1,37	1,40	0,54	1,94	0,34	0,14	-	3,44
Nový Jičín	0,93	1,30	0,51	1,81	0,86	0,09	-	2,83
Opava	1,18	1,49	0,33	1,81	0,35	0,09	-	3,08
Ostrava-město	1,35	1,35	0,57	1,92	0,34	0,06	-	3,33
Moravskoslezský	1,27	1,42	0,46	1,88	0,40	0,10	-	3,25
ČR	1,32	1,49	0,59	2,08	0,42	0,11	-	3,51

**4.2 Potraty podle druhu, kraje a okresu bydliště ženy,
na 1 000 žen fertilního věku *)**

Území, kraj, okres	Samo- volné potraty	Umělá přerušeni těhotenství				Mimodě- ložní těho- tenství	Ostatní potraty	Potraty celkem
		miniinter- rupce	jiná legální	celkem	z toho ze zdr. důvodů			
na 1 000 žen fertilního věku								
Hl. m. Praha	4,56	6,32	2,37	8,69	1,53	0,26	-	13,51
Benešov	7,79	7,70	2,26	9,95	2,12	0,65	-	18,39
Beroun	5,82	6,93	2,36	9,29	1,20	0,48	-	15,59
Kladno	6,64	9,41	3,25	12,67	3,20	0,69	-	19,99
Kolín	6,13	4,34	4,83	9,17	1,83	0,89	-	16,19
Kutná Hora	7,78	5,45	3,11	8,56	1,91	1,26	-	17,59
Mělník	6,12	7,62	2,88	10,50	2,03	0,57	-	17,19
Mladá Boleslav	2,19	6,45	5,38	11,83	4,15	0,27	-	14,30
Nymburk	4,86	4,77	2,83	7,59	1,50	0,31	-	12,76
Praha-východ	5,00	7,00	2,45	9,45	1,83	0,35	-	14,81
Praha-západ	4,96	6,02	1,49	7,51	1,76	0,24	-	12,71
Příbram	5,07	5,76	2,11	7,88	1,42	0,50	-	13,45
Rakovník	6,55	7,03	2,80	9,82	2,08	0,72	-	17,09
Středočeský	5,57	6,69	2,96	9,65	2,16	0,53	-	15,75
České Budějovice	6,51	6,75	2,88	9,64	2,46	0,65	-	16,79
Český Krumlov	6,34	9,02	4,02	13,03	2,54	0,85	-	20,22
Jindřichův Hradec	6,24	6,00	1,79	7,79	1,26	0,53	-	14,56
Písek	5,54	7,26	1,59	8,86	2,42	0,19	-	14,59
Prachatice	5,62	7,00	1,81	8,81	1,64	0,60	-	15,04
Strakonice	4,85	6,62	2,14	8,76	1,95	-	-	13,61
Tábor	6,66	5,79	2,26	8,06	1,57	0,74	-	15,46
Jihočeský	6,12	6,78	2,44	9,21	2,03	0,54	-	15,88

**4.2 Potraty podle druhu, kraje a okresu bydliště ženy,
na 1 000 žen fertilního věku *)**

Území, kraj, okres	Samo- volné potraty	Umělá přerušení těhotenství				Mimodě- ložní těho- tenství	Ostatní potraty	Potraty celkem
		miniinter- rupce	jiná legální	celkem	z toho ze zdr. důvodů			
na 1 000 žen fertilního věku								
Domažlice	9,54	6,21	3,69	9,90	2,53	0,65	-	20,09
Klatovy	7,18	7,54	1,35	8,89	1,61	0,62	-	16,69
Plzeň-město	7,98	6,20	2,84	9,04	2,14	0,89	-	17,91
Plzeň-jih	6,26	6,98	2,95	9,94	2,16	0,79	-	16,99
Plzeň-sever	7,62	5,45	2,50	7,96	1,89	0,72	-	16,30
Rokycany	5,26	7,19	2,95	10,14	1,84	0,28	-	15,68
Tachov	8,28	7,55	3,62	11,17	2,01	0,72	-	20,17
Plzeňský	7,60	6,59	2,76	9,35	2,03	0,73	-	17,67
Cheb	2,67	5,62	6,04	11,67	1,69	0,52	-	14,85
Karlovy Vary	4,63	6,45	2,35	8,80	1,90	0,49	-	13,92
Sokolov	1,98	8,07	5,71	13,77	2,74	0,19	-	15,94
Karlovarský	3,21	6,69	4,53	11,22	2,09	0,41	-	14,83
Děčín	7,19	7,16	4,34	11,50	2,25	0,81	-	19,50
Chomutov	7,48	8,37	3,60	11,97	1,20	0,96	-	20,41
Litoměřice	6,41	7,41	3,41	10,82	2,26	0,63	-	17,87
Louny	7,11	9,33	2,87	12,20	2,67	0,66	-	19,97
Most	6,32	9,65	3,67	13,32	2,31	0,64	-	20,29
Teplice	6,72	10,11	4,13	14,25	2,72	0,54	-	21,50
Ústí n. Labem	6,67	7,53	4,23	11,75	2,87	0,11	-	18,53
Ústecký	6,84	8,47	3,80	12,27	2,31	0,62	-	19,74
Česká Lípa	5,93	7,08	5,02	12,11	2,43	0,70	-	18,74
Jablonec n. Nisou	9,19	8,42	3,03	11,45	3,51	0,82	-	21,46
Liberec	6,32	9,29	3,67	12,96	2,72	0,27	-	19,55
Semily	7,46	4,69	2,17	6,86	1,68	0,36	-	14,68
Liberecký	7,00	7,83	3,62	11,45	2,64	0,50	-	18,95

**4.2 Potraty podle druhu, kraje a okresu bydliště ženy,
na 1 000 žen fertilního věku *)**

Území, kraj, okres	Samo- volné potraty	Umělá přerušení těhotenství				Mimodě- ložní těho- tenství	Ostatní potraty	Potraty celkem
		miniinter- rupce	jiná legální	celkem	z toho ze zdr. důvodů			
na 1 000 žen fertilního věku								
Hradec Králové	5,48	8,18	2,70	10,88	2,73	0,60	-	16,96
Jičín	4,86	7,12	2,43	9,55	1,53	0,57	-	14,97
Náchod	3,43	8,43	2,68	11,10	0,80	0,28	-	14,82
Rychnov n. Kněžnou	3,70	7,28	2,80	10,08	1,85	0,78	-	14,56
Trutnov	5,24	7,59	2,39	9,99	1,05	0,79	-	16,01
Královéhradecký	4,67	7,82	2,60	10,43	1,68	0,60	-	15,69
Chrudim	6,66	3,73	1,27	5,00	0,59	0,85	-	12,51
Pardubice	6,19	3,32	1,89	5,21	1,35	0,65	-	12,05
Svitavy	4,78	5,66	1,80	7,46	1,42	0,42	-	12,66
Ústí n. Orlicí	4,67	5,80	1,66	7,47	1,47	0,35	-	12,49
Pardubický	5,59	4,55	1,69	6,23	1,25	0,56	-	12,38
Havlíčkův Brod	6,60	4,52	1,70	6,22	1,13	0,42	-	13,24
Jihlava	5,60	4,01	1,59	5,60	1,09	0,47	-	11,67
Pelhřimov	5,76	5,26	1,25	6,51	1,13	1,25	-	13,52
Třebíč	4,40	4,94	1,24	6,18	1,43	0,50	-	11,08
Žďár n. Sázavou	6,16	4,40	1,36	5,75	1,03	0,44	-	12,35
Vysočina	5,67	4,57	1,43	6,00	1,16	0,57	-	12,24
Blansko	5,61	5,13	2,54	7,67	1,49	0,44	-	13,73
Brno-město	5,76	5,70	3,07	8,76	1,61	0,34	-	14,87
Brno-venkov	4,73	4,99	1,95	6,94	1,02	0,38	-	12,05
Břeclav	6,89	6,14	3,16	9,31	2,49	0,37	-	16,57
Hodonín	5,38	5,43	1,71	7,14	1,43	0,31	-	12,82
Vyškov	5,71	5,10	2,14	7,24	1,38	0,43	-	13,38
Znojmo	6,03	5,84	4,03	9,88	2,26	0,94	-	16,85
Jihomoravský	5,64	5,49	2,67	8,16	1,60	0,42	-	14,23

4.2 Potraty podle druhu, kraje a okresu bydliště ženy, na 1 000 žen fertilního věku *)

Území, kraj, okres	Samo- volné potraty	Umělá přerušení těhotenství				Mimodě- ložní těho- tenství	Ostatní potraty	Potraty celkem
		miniinter- rupce	jiná legální	celkem	z toho ze zdr. důvodů			
na 1 000 žen fertilního věku								
Jeseník	7,44	6,41	1,95	8,36	2,52	1,14	-	16,94
Olomouc	4,55	7,55	2,18	9,74	1,85	0,37	-	14,65
Prostějov	5,37	6,50	1,56	8,06	1,44	0,60	-	14,04
Přerov	5,38	6,11	1,86	7,96	1,89	0,70	-	14,04
Šumperk	6,26	6,87	1,55	8,42	2,48	0,65	-	15,33
Olomoucký	5,36	6,88	1,87	8,75	1,95	0,57	-	14,68
Kroměříž	7,15	6,12	2,03	8,14	1,41	0,62	-	15,92
Uherské Hradiště	5,94	5,36	1,46	6,82	1,64	0,37	-	13,13
Vsetín	6,21	5,21	1,54	6,75	1,15	0,48	-	13,44
Zlín	7,29	5,20	1,97	7,17	1,44	0,64	-	15,10
Zlínský	6,66	5,41	1,75	7,16	1,41	0,53	-	14,35
Bruntál	7,06	9,23	1,57	10,79	1,75	0,78	-	18,64
Frýdek-Místek	5,21	5,50	1,46	6,96	1,30	0,28	-	12,46
Karviná	5,96	6,09	2,36	8,45	1,48	0,59	-	15,00
Nový Jičín	4,00	5,61	2,18	7,79	3,68	0,40	-	12,18
Opava	5,10	6,45	1,42	7,87	1,52	0,39	-	13,36
Ostrava-město	5,78	5,78	2,46	8,25	1,46	0,28	-	14,31
Moravskoslezský	5,50	6,14	2,01	8,15	1,75	0,42	-	14,06
ČR	5,69	6,43	2,56	8,98	1,82	0,50	-	15,16

*) Fertilní věk: 15–49 let

4.3 Potraty podle druhu, kraje a okresu bydliště ženy, na 100 narozených

Území, kraj, okres	Samo- volné potraty	Umělá přerušeni těhotenství				Mimodě- ložní těho- tenství	Ostatní potraty	Potraty celkem
		miniinter- rupce	jiná legální	celkem	z toho ze zdr. důvodů			
na 100 narozených								
Hl. m. Praha	9,38	13,00	4,87	17,87	3,15	0,53	-	27,78
Benešov	16,82	16,62	4,88	21,49	4,58	1,39	-	39,70
Beroun	12,17	14,49	4,93	19,42	2,52	1,01	-	32,60
Kladno	14,20	20,15	6,96	27,11	6,85	1,47	-	42,78
Kolín	13,47	9,54	10,62	20,16	4,03	1,97	-	35,59
Kutná Hora	17,76	12,43	7,10	19,54	4,37	2,87	-	40,16
Mělník	13,16	16,39	6,19	22,58	4,36	1,22	-	36,97
Mladá Boleslav	4,64	13,64	11,39	25,04	8,78	0,58	-	30,26
Nymburk	9,81	9,63	5,71	15,34	3,03	0,62	-	25,78
Praha-východ	9,76	13,66	4,78	18,44	3,56	0,68	-	28,88
Praha-západ	9,69	11,77	2,91	14,68	3,45	0,48	-	24,85
Příbram	11,29	12,83	4,70	17,54	3,17	1,11	-	29,94
Rakovník	14,41	15,47	6,15	21,62	4,57	1,58	-	37,61
Středočeský	11,69	14,05	6,22	20,27	4,54	1,12	-	33,07
České Budějovice	14,03	14,56	6,22	20,78	5,30	1,40	-	36,21
Český Krumlov	13,49	19,19	8,55	27,74	5,40	1,80	-	43,03
Jindřichův Hradec	14,37	13,81	4,12	17,93	2,90	1,22	-	33,52
Písek	12,63	16,55	3,63	20,17	5,52	0,44	-	33,24
Prachatice	13,51	16,84	4,37	21,21	3,95	1,46	-	36,17
Strakonice	10,68	14,56	4,72	19,28	4,30	-	-	29,96
Tábor	16,45	14,30	5,59	19,89	3,87	1,83	-	38,17
Jihočeský	13,81	15,28	5,50	20,77	4,58	1,22	-	35,80

4.3 Potraty podle druhu, kraje a okresu bydliště ženy, na 100 narozených

Území, kraj, okres	Samo- volné potraty	Umělá přerušeni těhotenství				Mimodě- ložní těho- tenství	Ostatní potraty	Potraty celkem
		miniinter- rupce	jiná legální	celkem	z toho ze zdr. důvodů			
na 100 narozených								
Domažlice	23,20	15,11	8,96	24,08	6,15	1,58	-	48,86
Klatovy	17,14	18,01	3,23	21,24	3,85	1,49	-	39,88
Plzeň-město	17,44	13,54	6,21	19,74	4,67	1,95	-	39,13
Plzeň-jih	13,88	15,47	6,54	22,01	4,78	1,75	-	37,64
Plzeň-sever	17,86	12,78	5,87	18,64	4,43	1,69	-	38,20
Rokycany	12,42	16,99	6,97	23,97	4,36	0,65	-	37,04
Tachov	20,20	18,43	8,82	27,25	4,90	1,76	-	49,22
Plzeňský	17,48	15,16	6,35	21,51	4,68	1,67	-	40,65
Cheb	6,46	13,59	14,61	28,20	4,08	1,25	-	35,90
Karlovy Vary	11,62	16,19	5,90	22,10	4,76	1,24	-	34,95
Sokolov	4,96	20,21	14,30	34,52	6,86	0,47	-	39,95
Karlovarský	7,95	16,59	11,23	27,82	5,18	1,01	-	36,78
Děčín	16,41	16,33	9,89	26,23	5,14	1,84	-	44,48
Chomutov	17,84	19,97	8,59	28,56	2,86	2,29	-	48,69
Litoměřice	13,90	16,06	7,39	23,45	4,90	1,37	-	38,71
Louny	16,15	21,19	6,53	27,72	6,07	1,49	-	45,36
Most	15,45	23,59	8,97	32,56	5,64	1,57	-	49,58
Teplice	15,22	22,91	9,36	32,27	6,16	1,22	-	48,71
Ústí n. Labem	14,50	16,37	9,20	25,57	6,24	0,23	-	40,30
Ústecký	15,61	19,32	8,66	27,99	5,26	1,42	-	45,01
Česká Lípa	13,37	15,97	11,33	27,30	5,48	1,58	-	42,25
Jablonec n. Nisou	21,34	19,55	7,04	26,59	8,16	1,90	-	49,83
Liberec	14,05	20,66	8,16	28,82	6,05	0,61	-	43,48
Semily	17,89	11,26	5,19	16,45	4,04	0,87	-	35,21
Liberecký	15,94	17,85	8,24	26,09	6,02	1,14	-	43,17

4.3 Potraty podle druhu, kraje a okresu bydliště ženy, na 100 narozených

Území, kraj, okres	Samo- volné potraty	Umělá přerušeni těhotenství				Mimodě- ložní těho- tenství	Ostatní potraty	Potraty celkem
		miniinter- rupce	jiná legální	celkem	z toho ze zdr. důvodů			
na 100 narozených								
Hradec Králové	11,71	17,47	5,77	23,24	5,82	1,28	-	36,23
Jičín	11,76	17,24	5,88	23,12	3,69	1,37	-	36,25
Náchod	8,01	19,66	6,24	25,91	1,86	0,65	-	34,58
Rychnov n. Kněžnou	7,81	15,38	5,92	21,30	3,91	1,66	-	30,77
Trutnov	12,00	17,40	5,48	22,88	2,40	1,80	-	36,68
Královéhradecký	10,46	17,53	5,84	23,37	3,76	1,34	-	35,17
Chrudim	14,31	8,02	2,73	10,76	1,28	1,82	-	26,89
Pardubice	13,27	7,11	4,05	11,16	2,89	1,39	-	25,82
Svitavy	10,94	12,96	4,13	17,08	3,26	0,96	-	28,98
Ústí n. Orlicí	9,97	12,37	3,55	15,92	3,14	0,74	-	26,62
Pardubický	12,13	9,86	3,66	13,52	2,70	1,21	-	26,86
Havlíčkův Brod	13,65	9,36	3,51	12,87	2,34	0,88	-	27,39
Jihlava	11,40	8,16	3,25	11,40	2,22	0,95	-	23,75
Pelhřimov	12,96	11,83	2,82	14,65	2,54	2,82	-	30,42
Třebíč	10,50	11,79	2,95	14,73	3,41	1,20	-	26,43
Žďár n. Sázavou	13,33	9,52	2,94	12,46	2,22	0,95	-	26,75
Vysočina	12,31	9,93	3,11	13,04	2,53	1,23	-	26,59
Blansko	12,07	11,02	5,47	16,49	3,21	0,95	-	29,51
Brno-město	11,31	11,17	6,01	17,18	3,15	0,68	-	29,17
Brno-venkov	9,38	9,90	3,86	13,76	2,03	0,76	-	23,90
Břeclav	16,52	14,73	7,59	22,32	5,98	0,89	-	39,73
Hodonín	13,20	13,34	4,20	17,54	3,51	0,76	-	31,50
Vyškov	11,62	10,36	4,36	14,71	2,81	0,87	-	27,20
Znojmo	14,22	13,78	9,51	23,29	5,33	2,22	-	39,73
Jihomoravský	11,95	11,63	5,65	17,28	3,39	0,90	-	30,12

4.3 Potraty podle druhu, kraje a okresu bydliště ženy, na 100 narozených

Území, kraj, okres	Samo- volné potraty	Umělá přerušeni těhotenství				Mimodě- ložní těho- tenství	Ostatní potraty	Potraty celkem
		miniinter- rupce	jiná legální	celkem	z toho ze zdr. důvodů			
na 100 narozených								
Jeseník	19,23	16,57	5,03	21,60	6,51	2,96	-	43,79
Olomouc	9,59	15,93	4,60	20,53	3,91	0,77	-	30,90
Prostějov	12,16	14,70	3,54	18,24	3,27	1,36	-	31,76
Přerov	13,12	14,90	4,53	19,43	4,62	1,70	-	34,25
Šumperk	15,01	16,48	3,71	20,19	5,95	1,55	-	36,76
Olomoucký	12,20	15,65	4,27	19,92	4,44	1,31	-	33,43
Kroměříž	17,32	14,81	4,90	19,72	3,40	1,50	-	38,54
Uherské Hradiště	14,01	12,64	3,45	16,09	3,88	0,86	-	30,96
Vsetín	14,41	12,09	3,58	15,67	2,67	1,12	-	31,20
Zlín	17,57	12,54	4,75	17,29	3,48	1,55	-	36,41
Zlínský	15,84	12,86	4,16	17,02	3,36	1,26	-	34,12
Bruntál	16,14	21,10	3,59	24,68	4,01	1,79	-	42,62
Frýdek-Místek	11,86	12,51	3,32	15,83	2,95	0,65	-	28,33
Karviná	14,87	15,21	5,89	21,09	3,68	1,48	-	37,44
Nový Jičín	9,07	12,73	4,95	17,68	8,36	0,90	-	27,65
Opava	11,85	14,98	3,30	18,28	3,53	0,91	-	31,04
Ostrava-město	13,47	13,47	5,74	19,21	3,41	0,64	-	33,32
Moravskoslezský	12,86	14,36	4,71	19,07	4,08	0,97	-	32,90
ČR	12,57	14,21	5,65	19,86	4,02	1,09	-	33,52

5. Struktura potratů podle kraje bydliště ženy

Území, kraj	Ze 100 potratů		Ze 100 ukonč. těhotenství		Ze 100 UPT	
	samovolné	UPT	UPT	potraty celkem	miniinter- rupce	zdravotní důvody
Hl. m. Praha	33,78	64,31	13,98	21,74	72,75	17,63
Středočeský	35,34	61,27	15,23	24,85	69,31	22,39
Jihočeský	38,56	58,02	15,30	26,36	73,55	22,06
Plzeňský	42,99	52,90	15,29	28,90	70,48	21,75
Karlovarský	21,62	75,64	20,34	26,89	59,64	18,63
Ústecký	34,68	62,17	19,30	31,04	69,04	18,81
Liberecký	36,93	60,43	18,22	30,15	68,41	23,09
Královéhradecký	29,75	66,44	17,29	26,02	75,02	16,09
Pardubický	45,14	50,34	10,66	21,17	72,93	20,00
Vysočina	46,31	49,05	10,30	21,00	76,18	19,37
Jihomoravský	39,67	57,36	13,28	23,15	67,31	19,61
Olomoucký	36,49	59,60	14,93	25,05	78,58	22,28
Zlínský	46,43	49,87	12,69	25,44	75,55	19,75
Moravskoslezský	39,09	57,96	14,35	24,75	75,32	21,42
ČR	37,50	59,24	14,87	25,10	71,55	20,23

**6. Potraty podle druhu, kraje bydliště a věku ženy
na 1 000 žen příslušného věku**

Území, kraj	Věk ženy	Samo- volné potraty	Umělá přerušení těhotenství				Mimodě- ložní těho- tenství	Ostatní potraty	Potraty celkem
			miniinter- rupce	jiná legální	cel- kem	z toho ze zdr. důvodů			
Hl. m. Praha	-14	-	0,14	0,09	0,23	0,09	-	-	0,23
	15-19	1,00	4,94	1,86	6,80	0,32	-	-	7,80
	20-24	2,00	8,52	3,14	11,65	0,39	0,06	-	13,71
	25-29	6,16	8,12	3,20	11,33	0,95	0,38	-	17,87
	30-34	8,39	7,85	3,78	11,63	1,69	0,47	-	20,49
	35-39	6,48	8,31	2,51	10,82	1,59	0,41	-	17,71
	40-44	3,49	4,44	1,39	5,83	4,13	0,17	-	9,49
	45-49	0,20	0,40	0,10	0,50	0,40	0,02	-	0,72
	50+	-	-	-	-	-	-	-	-
	celkem	4,56	6,32	2,37	8,69	1,53	0,26	-	13,51
Středočeský kraj	-14	-	0,03	-	0,03	-	-	-	0,03
	15-19	1,39	3,95	2,24	6,18	0,50	0,14	-	7,71
	20-24	4,86	8,34	4,50	12,85	1,35	0,55	-	18,26
	25-29	10,07	9,08	5,13	14,21	2,46	1,17	-	25,45
	30-34	10,42	9,82	4,36	14,18	2,37	0,95	-	25,55
	35-39	6,90	8,69	3,13	11,82	2,17	0,52	-	19,24
	40-44	2,84	4,99	1,38	6,37	4,68	0,27	-	9,49
	45-49	0,36	0,29	0,10	0,38	0,36	0,02	-	0,77
	50+	0,05	-	-	-	-	-	-	0,05
	celkem	5,57	6,69	2,96	9,65	2,16	0,53	-	15,75
Jihočeský kraj	-14	-	-	0,07	0,07	0,07	-	-	0,07
	15-19	1,89	4,76	1,33	6,09	0,21	0,21	-	8,19
	20-24	5,41	10,39	4,62	15,01	1,57	0,52	-	20,94
	25-29	10,72	8,89	3,72	12,61	1,99	0,94	-	24,28
	30-34	12,01	9,17	3,82	12,98	2,47	1,07	-	26,06
	35-39	7,80	8,56	2,23	10,79	1,51	0,80	-	19,39
	40-44	3,14	4,74	1,09	5,83	4,99	0,08	-	9,06
	45-49	0,34	0,29	0,20	0,49	0,49	0,05	-	0,88
	50+	-	-	0,05	0,05	-	-	-	0,05
	celkem	6,12	6,78	2,44	9,21	2,03	0,54	-	15,88

**6. Potraty podle druhu, kraje bydliště a věku ženy
na 1 000 žen příslušného věku**

Území, kraj	Věk ženy	Samo- volné potraty	Umělá přerušeni těhotenství				Mimodě- ložní těho- tenství	Ostatní potraty	Potraty celkem
			miniinter- rupce	jiná legální	cel- kem	z toho ze zdr. důvodů			
Plzeňský kraj	-14	-	0,33	-	0,33	0,08	-	-	0,33
	15-19	2,33	5,56	2,33	7,89	0,58	0,25	-	10,46
	20-24	6,98	9,92	4,53	14,46	1,35	0,61	-	22,05
	25-29	12,81	8,29	4,68	12,97	2,26	0,97	-	26,75
	30-34	14,74	9,27	3,66	12,93	2,86	1,96	-	29,63
	35-39	9,95	8,47	3,21	11,67	2,18	0,78	-	22,40
	40-44	3,14	3,75	0,94	4,69	3,75	0,28	-	8,12
	45-49	0,55	0,22	0,05	0,27	0,22	-	-	0,82
	50+	0,06	-	-	-	-	-	-	0,06
	celkem	7,60	6,59	2,76	9,35	2,03	0,73	-	17,67
Karlovarský kraj	-14	-	0,30	0,30	0,61	0,61	-	-	0,61
	15-19	1,03	4,71	3,39	8,10	0,44	0,15	-	9,28
	20-24	3,59	10,08	8,40	18,49	1,68	0,34	-	22,41
	25-29	3,73	9,32	7,35	16,67	2,17	0,83	-	21,22
	30-34	6,43	10,16	5,91	16,08	1,87	0,93	-	23,44
	35-39	5,01	7,91	4,84	12,76	2,02	0,48	-	18,24
	40-44	1,93	4,03	1,84	5,86	4,55	0,09	-	7,88
	45-49	-	0,50	0,30	0,79	0,60	-	-	0,79
	50+	-	-	-	-	-	-	-	-
	celkem	3,21	6,69	4,53	11,22	2,09	0,41	-	14,83
Ústecký kraj	-14	-	0,10	0,10	0,21	0,16	-	-	0,21
	15-19	3,94	6,18	3,43	9,60	0,67	0,26	-	13,81
	20-24	6,83	12,68	6,01	18,69	1,83	0,61	-	26,13
	25-29	12,32	12,39	6,47	18,86	2,31	1,31	-	32,49
	30-34	11,64	12,81	5,42	18,23	2,53	1,46	-	31,34
	35-39	8,58	10,66	4,22	14,88	2,40	0,44	-	23,90
	40-44	3,66	4,29	1,29	5,59	5,05	0,28	-	9,54
	45-49	0,26	0,11	0,15	0,26	0,22	-	-	0,52
	50+	0,04	-	-	-	-	-	-	0,04
	celkem	6,84	8,47	3,80	12,27	2,31	0,62	-	19,74

**6. Potraty podle druhu, kraje bydliště a věku ženy
na 1 000 žen příslušného věku**

Území, kraj	Věk ženy	Samo- volné potraty	Umělá přerušeni těhotenství				Mimodě- ložní těho- tenství	Ostatní potraty	Potraty celkem
			miniinter- rupce	jiná legální	cel- kem	z toho ze zdr. důvodů			
Liberecký kraj	-14	-	0,10	0,20	0,30	0,30	-	-	0,30
	15-19	2,38	6,76	2,58	9,34	0,70	0,10	-	11,82
	20-24	6,86	10,44	5,26	15,70	1,52	0,38	-	22,95
	25-29	10,05	12,19	6,13	18,32	2,71	0,71	-	29,08
	30-34	13,06	9,66	5,33	14,99	3,53	1,53	-	29,58
	35-39	9,47	9,53	4,01	13,54	2,25	0,54	-	23,55
	40-44	4,39	5,46	1,66	7,12	5,94	0,12	-	11,63
	45-49	0,72	0,36	0,14	0,50	0,43	-	-	1,22
	50+	-	-	-	-	-	-	-	-
	celkem	7,00	7,83	3,62	11,45	2,64	0,50	-	18,95
Královéhradecký kraj	-14	-	0,08	-	0,08	-	-	-	0,08
	15-19	1,79	4,87	2,27	7,15	0,32	0,08	-	9,02
	20-24	3,90	8,59	4,02	12,61	1,22	0,55	-	17,06
	25-29	8,39	11,31	3,91	15,21	1,17	1,46	-	25,06
	30-34	9,88	13,72	4,41	18,13	2,37	0,96	-	28,97
	35-39	5,47	9,87	2,22	12,09	1,64	0,71	-	18,27
	40-44	2,29	4,54	1,51	6,05	3,61	0,29	-	8,64
	45-49	0,23	0,92	0,11	1,03	0,57	-	-	1,26
	50+	-	-	0,06	0,06	0,06	-	-	0,06
	celkem	4,67	7,82	2,60	10,43	1,68	0,60	-	15,69
Pardubický kraj	-14	0,18	-	-	-	-	-	-	0,18
	15-19	1,59	2,85	1,51	4,35	0,08	0,08	-	6,03
	20-24	4,49	6,03	1,86	7,88	0,83	0,58	-	12,95
	25-29	11,00	5,71	2,71	8,42	1,50	0,78	-	20,20
	30-34	10,66	7,56	2,52	10,07	1,29	1,05	-	21,79
	35-39	6,32	5,80	2,15	7,95	1,31	0,94	-	15,21
	40-44	3,15	2,78	0,84	3,62	2,57	0,26	-	7,04
	45-49	0,43	0,43	0,12	0,55	0,55	-	-	0,98
	50+	0,06	-	-	-	-	-	-	0,06
	celkem	5,59	4,55	1,69	6,23	1,25	0,56	-	12,38

**6. Potraty podle druhu, kraje bydliště a věku ženy
na 1 000 žen příslušného věku**

Území, kraj	Věk ženy	Samo- volné potraty	Umělá přerušeni těhotenství				Mimodě- ložní těho- tenství	Ostatní potraty	Potraty celkem
			miniinter- rupce	jiná legální	cel- kem	z toho ze zdr. důvodů			
Kraj Vysočina	-14	0,09	0,09	-	0,09	0,09	-	-	0,18
	15-19	1,48	3,37	1,23	4,61	-	-	-	6,09
	20-24	5,23	5,48	1,80	7,28	0,50	0,25	-	12,76
	25-29	10,42	5,21	2,02	7,23	0,92	1,04	-	18,70
	30-34	10,75	6,40	2,48	8,88	1,27	1,87	-	21,50
	35-39	6,31	6,26	1,79	8,05	0,80	0,55	-	14,92
	40-44	3,89	4,22	0,49	4,70	3,62	0,16	-	8,75
	45-49	0,49	0,31	0,18	0,49	0,37	-	-	0,98
	50+	-	0,06	-	0,06	0,06	-	-	0,06
	celkem		5,67	4,57	1,43	6,00	1,16	0,57	-
Jihomoravský kraj	-14	-	0,08	0,04	0,12	0,08	-	-	0,12
	15-19	1,12	3,59	1,88	5,47	0,32	0,12	-	6,71
	20-24	3,89	6,97	2,88	9,85	0,67	0,23	-	13,97
	25-29	8,76	8,03	3,78	11,82	1,79	0,86	-	21,43
	30-34	11,28	7,39	4,28	11,67	2,15	0,86	-	23,80
	35-39	7,82	7,15	3,18	10,33	1,61	0,56	-	18,71
	40-44	3,22	3,85	1,88	5,73	3,41	0,14	-	9,09
	45-49	0,40	0,19	0,16	0,35	0,32	-	-	0,75
	50+	-	-	-	-	-	-	-	-
	celkem		5,64	5,49	2,67	8,16	1,60	0,42	-

**6. Potraty podle druhu, kraje bydliště a věku ženy
na 1 000 žen příslušného věku**

Území, kraj	Věk ženy	Samo- volné potraty	Umělá přerušeni těhotenství				Mimodě- ložní těho- tenství	Ostatní potraty	Potraty celkem
			miniinter- rupce	jiná legální	cel- kem	z toho ze zdr. důvodů			
Olomoucký kraj	-14	-	0,29	-	0,29	0,14	-	-	0,29
	15-19	1,75	3,51	1,19	4,70	0,21	0,07	-	6,53
	20-24	4,62	9,35	2,98	12,33	1,28	0,51	-	17,47
	25-29	9,14	9,38	2,96	12,34	1,80	1,07	-	22,55
	30-34	9,42	9,88	2,88	12,76	2,09	1,44	-	23,61
	35-39	7,40	8,65	2,08	10,72	2,19	0,64	-	18,76
	40-44	3,06	5,32	0,81	6,13	4,60	0,09	-	9,28
	45-49	0,44	0,44	0,10	0,54	0,34	0,05	-	1,03
	50+	-	-	-	-	-	-	-	-
	celkem	5,36	6,88	1,87	8,75	1,95	0,57	-	14,68
Zlínský kraj	-14	-	-	-	-	-	-	-	-
	15-19	0,83	3,18	0,98	4,17	-	0,08	-	5,07
	20-24	4,56	5,40	2,89	8,29	0,61	0,44	-	13,29
	25-29	11,83	8,37	2,88	11,25	1,23	0,91	-	23,98
	30-34	14,69	8,38	2,48	10,87	1,45	1,09	-	26,65
	35-39	8,95	7,27	1,98	9,25	1,43	0,84	-	19,04
	40-44	3,49	3,77	0,84	4,61	3,77	0,19	-	8,29
	45-49	0,21	0,57	0,10	0,68	0,63	-	-	0,89
	50+	-	-	-	-	-	-	-	-
	celkem	6,66	5,41	1,75	7,16	1,41	0,53	-	14,35
Moravskoslezský kraj	-14	-	0,07	0,04	0,11	0,07	-	-	0,11
	15-19	1,94	4,55	1,69	6,24	0,63	0,11	-	8,28
	20-24	5,68	8,72	3,45	12,17	1,48	0,31	-	18,16
	25-29	9,32	9,12	3,42	12,54	1,59	1,04	-	22,90
	30-34	11,49	9,22	2,83	12,05	2,50	0,78	-	24,32
	35-39	6,52	7,27	1,89	9,16	1,41	0,48	-	16,16
	40-44	2,74	3,68	0,88	4,57	3,71	0,11	-	7,41
	45-49	0,12	0,31	0,10	0,41	0,39	0,02	-	0,55
	50+	0,02	-	-	-	-	-	-	0,02
	celkem	5,50	6,14	2,01	8,15	1,75	0,42	-	14,06

6. Potraty podle druhu, kraje bydliště a věku ženy na 1 000 žen příslušného věku

Území, kraj	Věk ženy	Samo- volné potraty	Umělá přerušeni těhotenství				Mimodě- ložní těho- tenství	Ostatní potraty	Potraty celkem
			miniinter- rupce	jiná legální	cel- kem	z toho ze zdr. důvodů			
ČR	-14	0,01	0,10	0,05	0,15	0,09	-	-	0,16
	15-19	1,74	4,44	1,97	6,40	0,38	0,12	-	8,26
	20-24	4,81	8,59	3,83	12,42	1,13	0,40	-	17,63
	25-29	9,52	8,92	4,04	12,96	1,74	0,94	-	23,42
	30-34	10,92	9,20	3,84	13,04	2,17	1,06	-	25,03
	35-39	7,32	8,19	2,76	10,96	1,76	0,58	-	18,86
	40-44	3,17	4,29	1,23	5,52	4,15	0,18	-	8,88
	45-49	0,32	0,35	0,13	0,48	0,40	0,01	-	0,81
	50+	0,02	0,00	0,01	0,01	0,01	-	-	0,03
	celkem	5,69	6,43	2,56	8,98	1,82	0,50	-	15,16

Poznámka: Věková skupina "-14" přepočtena na 1 000 žen 10-14 letých.
 Věková skupina "50+" přepočtena na 1 000 žen 50-54 letých.
 "celkem" = celkový počet potratů ve všech věkových skupinách
 přepočtený na 1 000 žen fertilního věku (15-49 let)

7. Potraty podle druhu a věku ženy

Věk ženy	Samo- volné potraty	Umělá přerušeni těhotenství				Mimodě- ložní těho- tenství	Ostatní potraty	Potraty celkem
		miniinter- rupce	jiná legální	celkem	z toho ze zdr. důvodů			
12	-	-	-	-	-	-	-	-
13	1	4	4	8	6	-	-	9
14	2	19	7	26	15	-	-	28
-14	3	23	11	34	21	-	-	37
15	15	78	34	112	8	1	-	128
16	41	151	53	204	10	2	-	247
17	65	205	70	275	14	4	-	344
18	112	230	131	361	23	7	-	480
19	168	356	164	520	33	13	-	701
15-19	401	1 020	452	1 472	88	27	-	1 900
20	235	454	210	664	55	14	-	913
21	271	503	218	721	64	19	-	1 011
22	266	553	213	766	72	29	-	1 061
23	347	575	270	845	74	28	-	1 220
24	374	579	277	856	86	35	-	1 265
20-24	1 493	2 664	1 188	3 852	351	125	-	5 470
25	497	606	257	863	89	43	-	1 403
26	592	594	271	865	104	49	-	1 506
27	667	610	275	885	117	62	-	1 614
28	694	631	281	912	128	75	-	1 681
29	801	603	296	899	157	93	-	1 793
25-29	3 251	3 044	1 380	4 424	595	322	-	7 997
30	810	622	308	930	170	90	-	1 830
31	798	711	279	990	147	72	-	1 860
32	852	653	274	927	172	78	-	1 857
33	802	704	279	983	154	71	-	1 856
34	780	714	281	995	161	81	-	1 856
30-34	4 042	3 404	1 421	4 825	804	392	-	9 259

7. Potraty podle druhu a věku ženy

Věk ženy	Samo- volné potraty	Umělá přerušení těhotenství				Mimodě- ložní těho- tenství	Ostatní potraty	Potraty celkem
		miniinter- rupce	jiná legální	celkem	z toho ze zdr. důvodů			
35	790	760	291	1 051	173	70	-	1 911
36	699	798	272	1 070	165	55	-	1 824
37	654	730	252	982	155	55	-	1 691
38	620	721	239	960	156	44	-	1 624
39	534	683	191	874	144	39	-	1 447
35–39	3 297	3 692	1 245	4 937	793	263	-	8 497
40	434	631	197	828	610	35	-	1 297
41	321	453	129	582	436	17	-	920
42	230	287	78	365	297	10	-	605
43	172	218	55	273	193	8	-	453
44	98	108	28	136	105	3	-	237
40–44	1 255	1 697	487	2 184	1 641	73	-	3 512
45	50	70	25	95	78	3	-	148
46	27	27	7	34	28	1	-	62
47	13	17	5	22	18	1	-	36
48	13	3	4	7	7	-	-	20
49	6	2	2	4	4	-	-	10
45–49	109	119	43	162	135	5	-	276
50	2	-	-	-	-	-	-	2
51	-	-	2	2	1	-	-	2
52	3	-	-	-	-	-	-	3
55	1	1	-	1	1	-	-	2
50+	6	1	2	3	2	-	-	9
Celkem	13 857	15 664	6 229	21 893	4 430	1 207	-	36 957

8. Potraty podle druhu, počtu živě narozených dětí před potratem a věkových skupin

Počet živě narozených dětí	Věková skupina	Samo- volné potraty	Umělá přerušeni těhotenství				Mimodě- ložní těho- tenství	Ostatní potraty	Potraty celkem
			miniinter- rupce	jiná legální	celkem	z toho ze zdr. důvodů			
žádné <i>none</i>	-14	3	23	11	34	21	-	-	37
	15-19	349	888	386	1 274	72	23	-	1 646
	20-24	1 021	1 537	650	2 187	193	82	-	3 290
	25-29	1 890	973	518	1 491	272	170	-	3 551
	30-34	1 495	456	326	782	243	144	-	2 421
	35-39	717	177	162	339	106	61	-	1 117
	40-44	161	54	27	81	52	15	-	257
	45-49	11	3	7	10	8	-	-	21
	50+	1	-	1	1	-	-	-	2
	celkem	5 648	4 111	2 088	6 199	967	495	-	12 342
15-49	5 644	4 088	2 076	6 164	946	495	-	12 303	
jedno <i>one</i>	-14	-	-	-	-	-	-	-	-
	15-19	44	117	58	175	13	3	-	222
	20-24	333	747	337	1 084	92	38	-	1 455
	25-29	1 021	996	416	1 412	158	123	-	2 556
	30-34	1 765	938	454	1 392	254	172	-	3 329
	35-39	1 254	782	342	1 124	239	94	-	2 472
	40-44	299	322	98	420	308	19	-	738
	45-49	18	23	3	26	21	1	-	45
	50+	3	-	-	-	-	-	-	3
	celkem	4 737	3 925	1 708	5 633	1 085	450	-	10 820
15-49	4 734	3 925	1 708	5 633	1 085	450	-	10 817	

8. Potraty podle druhu, počtu živě narozených dětí před potratem a věkových skupin

Počet živě narozených dětí	Věková skupina	Samo- volné potraty	Umělá přerušeni těhotenství				Mimodě- ložní těho- tenství	Ostatní potraty	Potraty celkem
			miniinter- rupce	jiná legální	celkem	z toho ze zdr. důvodů			
dvě	-14	-	-	-	-	-	-	-	-
two	15-19	8	15	7	22	2	-	-	30
	20-24	102	297	139	436	49	4	-	542
	25-29	229	817	287	1 104	112	21	-	1 354
	30-34	581	1 523	425	1 948	222	64	-	2 593
	35-39	967	1 998	458	2 456	298	81	-	3 504
	40-44	468	897	227	1 124	835	26	-	1 618
	45-49	47	53	24	77	67	4	-	128
	50+	2	1	1	2	2	-	-	4
	celkem	2 404	5 601	1 568	7 169	1 587	200	-	9 773
	15-49	2 402	5 600	1 567	7 167	1 585	200	-	9 769
tři	-14	-	-	-	-	-	-	-	-
three	15-19	-	-	1	1	1	-	-	1
	20-24	31	68	44	112	12	1	-	144
	25-29	70	196	95	291	34	4	-	365
	30-34	115	366	135	501	62	5	-	621
	35-39	236	567	177	744	108	21	-	1 001
	40-44	225	319	92	411	323	7	-	643
	45-49	23	29	5	34	28	-	-	57
	50+	-	-	-	-	-	-	-	-
	celkem	700	1 545	549	2 094	568	38	-	2 832
	15-49	700	1 545	549	2 094	568	38	-	2 832

8. Potraty podle druhu, počtu živě narozených dětí před potratem a věkových skupin

Počet živě narozených dětí	Věková skupina	Samo- volné potraty	Umělá přerušeni těhotenství				Mimodě- ložní těho- tenství	Ostatní potraty	Potraty celkem
			miniinter- rupce	jiná legální	celkem	z toho ze zdr. důvodů			
čtyři <i>four</i>	-14	-	-	-	-	-	-	-	-
	15-19	-	-	-	-	-	1	-	1
	20-24	3	11	13	24	4	-	-	27
	25-29	23	42	42	84	9	4	-	111
	30-34	44	84	52	136	14	4	-	184
	35-39	73	116	58	174	28	4	-	251
	40-44	61	68	25	93	76	4	-	158
	45-49	6	11	3	14	10	-	-	20
	50+	-	-	-	-	-	-	-	-
	celkem	210	332	193	525	141	17	-	752
15-49	210	332	193	525	141	17	-	752	
pět a více <i>five and more</i>	-14	-	-	-	-	-	-	-	-
	15-19	-	-	-	-	-	-	-	-
	20-24	3	4	5	9	1	-	-	12
	25-29	18	20	22	42	10	-	-	60
	30-34	42	37	29	66	9	3	-	111
	35-39	50	52	48	100	14	2	-	152
	40-44	41	37	18	55	47	2	-	98
	45-49	4	-	1	1	1	-	-	5
	50+	-	-	-	-	-	-	-	-
	celkem	158	150	123	273	82	7	-	438
15-49	158	150	123	273	82	7	-	438	

8. Potraty podle druhu, počtu živě narozených dětí před potratem a věkových skupin

Počet živě narozených dětí	Věková skupina	Samo- volné potraty	Umělá přerušeni těhotenství				Mimodě- ložní těho- tenství	Ostatní potraty	Potraty celkem
			miniinter- rupce	jiná legální	celkem	z toho ze zdr. důvodů			
celkem	-14	3	23	11	34	21	-	-	37
total	15-19	401	1 020	452	1 472	88	27	-	1 900
	20-24	1 493	2 664	1 188	3 852	351	125	-	5 470
	25-29	3 251	3 044	1 380	4 424	595	322	-	7 997
	30-34	4 042	3 404	1 421	4 825	804	392	-	9 259
	35-39	3 297	3 692	1 245	4 937	793	263	-	8 497
	40-44	1 255	1 697	487	2 184	1 641	73	-	3 512
	45-49	109	119	43	162	135	5	-	276
	50+	6	1	2	3	2	-	-	9
	celkem	13 857	15 664	6 229	21 893	4 430	1 207	-	36 957
	15-49	13 848	15 640	6 216	21 856	4 407	1 207	-	36 911

9. Potraty podle druhu, kraje bydliště a počtu živě narozených dětí před potratem

Území, kraj	Samo- volné potraty	Umělá přerušeni těhotenství				Mimodě- ložní těho- tenství	Ostatní potraty	Potraty celkem
		miniinter- rupce	jiná legální	celkem	z toho ze zdr. důvodů			
Počet živě narozených dětí - žádné								
Hl. m. Praha	605	653	306	959	124	35	-	1 599
Středočeský	715	443	297	740	150	62	-	1 517
Jihočeský	378	284	119	403	53	31	-	812
Plzeňský	416	217	113	330	52	43	-	789
Karlovarský	99	114	99	213	31	11	-	323
Ústecký	493	357	207	564	71	43	-	1 100
Liberecký	249	214	120	334	64	17	-	600
Královéhradecký	235	240	96	336	43	27	-	598
Pardubický	285	125	65	190	26	25	-	500
Vysočina	286	145	65	210	25	25	-	521
Jihomoravský	605	434	252	686	135	44	-	1 335
Olomoucký	310	262	91	353	51	34	-	697
Zlínský	376	192	81	273	33	43	-	692
Moravskoslezský	596	431	177	608	109	54	-	1 258
ČR ¹⁾	5 648	4 111	2 088	6 199	967	495	-	12 341

9. Potraty podle druhu, kraje bydliště a počtu živě narozených dětí před potratem

Území, kraj	Samo- volné potraty	Umělá přerušeni těhotenství				Mimodě- ložní těho- tenství	Ostatní potraty	Potraty celkem
		miniinter- rupce	jiná legální	celkem	z toho ze zdr. důvodů			
Počet živě narozených dětí - jedno								
Hl. m. Praha	519	520	200	720	134	30	-	1 269
Středočeský	611	526	282	808	174	68	-	1 487
Jihočeský	309	236	87	323	66	28	-	660
Plzeňský	328	241	117	358	76	33	-	719
Karlovarský	66	132	83	215	30	7	-	288
Ústecký	417	448	183	631	103	50	-	1 098
Liberecký	238	200	89	289	73	21	-	548
Královéhradecký	198	240	95	335	50	32	-	565
Pardubický	209	119	51	170	33	24	-	403
Vysočina	213	82	36	118	17	26	-	357
Jihomoravský	559	367	189	556	105	44	-	1 159
Olomoucký	252	238	67	305	58	28	-	585
Zlínský	305	157	75	232	48	20	-	557
Moravskoslezský	513	419	154	573	118	39	-	1 125
ČR	4 737	3 925	1 708	5 633	1 085	450	-	10 820

9. Potraty podle druhu, kraje bydliště a počtu živě narozených dětí před potratem

Území, kraj	Samo- volné potraty	Umělá přerušeni těhotenství				Mimodě- ložní těho- tenství	Ostatní potraty	Potraty celkem
		miniinter- rupce	jiná legální	celkem	z toho ze zdr. důvodů			
Počet živě narozených dětí - dvě								
Hl. m. Praha	191	581	158	739	146	9	-	939
Středočeský	289	819	220	1 039	237	32	-	1 360
Jihočeský	135	320	101	421	110	17	-	573
Plzeňský	175	308	94	402	100	15	-	592
Karlovarský	41	163	69	232	58	7	-	280
Ústecký	240	586	192	778	172	16	-	1 034
Liberecký	148	277	89	366	83	9	-	523
Královéhradecký	107	351	78	429	70	11	-	547
Pardubický	110	209	57	266	60	12	-	388
Vysočina	107	210	41	251	55	11	-	369
Jihomoravský	252	516	198	714	129	21	-	987
Olomoucký	155	368	76	444	127	18	-	617
Zlínský	155	267	53	320	64	5	-	480
Moravskoslezský	299	626	142	768	176	17	-	1 084
ČR	2 404	5 601	1 568	7 169	1 587	200	-	9 773

9. Potraty podle druhu, kraje bydliště a počtu živě narozených dětí před potratem

Území, kraj	Samo- volné potraty	Umělá přerušeni těhotenství				Mimodě- ložní těho- tenství	Ostatní potraty	Potraty celkem
		miniinter- rupce	jiná legální	celkem	z toho ze zdr. důvodů			
Počet živě narozených dětí - tři								
Hl. m. Praha	45	123	35	158	43	2	-	205
Středočeský	69	218	71	289	69	2	-	360
Jihočeský	41	110	34	144	47	2	-	187
Plzeňský	44	78	23	101	28	2	-	147
Karlovarský	11	39	40	79	19	1	-	91
Ústecký	92	163	76	239	60	3	-	334
Liberecký	48	76	42	118	33	2	-	168
Královéhradecký	27	101	36	137	34	2	-	166
Pardubický	35	58	18	76	16	4	-	115
Vysočina	34	76	16	92	26	3	-	129
Jihomoravský	82	135	67	202	54	4	-	288
Olomoucký	40	102	23	125	36	4	-	169
Zlínský	43	84	18	102	32	3	-	148
Moravskoslezský	89	182	50	232	71	4	-	325
ČR	700	1 545	549	2 094	568	38	-	2 832

9. Potraty podle druhu, kraje bydliště a počtu živě narozených dětí před potratem

Území, kraj	Samo- volné potraty	Umělá přerušeni těhotenství				Mimodě- ložní těho- tenství	Ostatní potraty	Potraty celkem
		miniinter- rupce	jiná legální	celkem	z toho ze zdr. důvodů			
Počet živě narozených dětí - čtyři								
Hl. m. Praha	12	26	10	36	10	1	-	49
Středočeský	18	27	28	55	20	-	-	73
Jihočeský	10	25	11	36	16	1	-	47
Plzeňský	12	15	9	24	6	2	-	38
Karlovarský	1	8	13	21	5	-	-	22
Ústecký	31	36	29	65	17	5	-	101
Liberecký	18	17	15	32	8	1	-	51
Královéhradecký	9	27	9	36	6	2	-	47
Pardubický	11	17	4	21	10	1	-	33
Vysočina	11	12	6	18	6	1	-	30
Jihomoravský	25	33	11	44	9	1	-	70
Olomoucký	15	20	11	31	5	-	-	46
Zlínský	6	17	4	21	8	-	-	27
Moravskoslezský	31	52	33	85	15	2	-	118
ČR	210	332	193	525	141	17	-	752

9. Potraty podle druhu, kraje bydliště a počtu živě narozených dětí před potratem

Území, kraj	Samo- volné potraty	Umělá přerušení těhotenství				Mimodě- ložní těho- tenství	Ostatní potraty	Potraty celkem
		miniinter- rupce	jiná legální	celkem	z toho ze zdr. důvodů			
Počet živě narozených dětí - pět a více								
Hl. m. Praha	4	3	5	8	5	1	-	13
Středočeský	8	22	12	34	14	-	-	42
Jihočeský	19	12	3	15	4	-	-	34
Plzeňský	19	3	5	8	4	-	-	27
Karlovarský	3	5	8	13	1	2	-	18
Ústecký	26	18	34	52	15	1	-	79
Liberecký	11	13	13	26	8	1	-	38
Královéhradecký	3	11	9	20	5	-	-	23
Pardubický	9	8	4	12	2	-	-	21
Vysočina	7	6	2	8	6	-	-	15
Jihomoravský	11	8	8	16	3	1	-	28
Olomoucký	11	15	6	21	8	-	-	32
Zlínský	6	6	3	9	4	-	-	15
Moravskoslezský	21	20	11	31	3	1	-	53
ČR	158	150	123	273	82	7	-	438

9. Potraty podle druhu, kraje bydliště a počtu živě narozených dětí před potratem

Území, kraj	Samo- volné potraty	Umělá přerušeni těhotenství				Mimodě- ložní těho- tenství	Ostatní potraty	Potraty celkem
		miniinter- rupce	jiná legální	celkem	z toho ze zdr. důvodů			
Počet živě narozených dětí - celkem								
Hl. m. Praha	1 376	1 906	714	2 620	462	78	-	4 074
Středočeský	1 710	2 055	910	2 965	664	164	-	4 839
Jihočeský	892	987	355	1 342	296	79	-	2 313
Plzeňský	994	862	361	1 223	266	95	-	2 312
Karlovarský	221	461	312	773	144	28	-	1 022
Ústecký	1 299	1 608	721	2 329	438	118	-	3 746
Liberecký	712	797	368	1 165	269	51	-	1 928
Královéhradecký	579	970	323	1 293	208	74	-	1 946
Pardubický	659	536	199	735	147	66	-	1 460
Vysočina	658	531	166	697	135	66	-	1 421
Jihomoravský	1 534	1 493	725	2 218	435	115	-	3 867
Olomoucký	783	1 005	274	1 279	285	84	-	2 146
Zlínský	891	723	234	957	189	71	-	1 919
Moravskoslezský	1 549	1 730	567	2 297	492	117	-	3 963
ČR ¹⁾	13 857	15 664	6 229	21 893	4 430	1 207	-	36 957

¹⁾ Celkové počty zahrnují případy bezdomovců

10. Potraty podle druhu a rodinného stavu ženy

Rodinný stav	Samo- volné potraty	Umělá přerušeni těhotenství				Mimodě- ložní těho- tenství	Ostatní potraty	Potraty celkem
		mini- interrupce	jiná legální	celkem	z toho ze zdr. důvodů			
svobodná	5 879	8 061	3 543	11 604	1 443	516	-	17 999
vdaná	6 241	5 536	1 923	7 459	2 119	515	-	14 215
rozvedená	1 215	1 795	638	2 433	764	118	-	3 766
vdova	62	85	29	114	34	7	-	183
družka	37	47	16	63	11	6	-	106
nezjištěn	423	140	80	220	59	45	-	688
celkem	13 857	15 664	6 229	21 893	4 430	1 207	-	36 957

11. Potraty podle druhu a zaměstnání ženy

Zaměstnání	Samo- volné potraty	Umělá přerušeni těhotenství				Mimodě- ložní těho- tenství	Ostatní potraty	Potraty celkem
		mini- interrupce	jiná legální	cel- kem	z toho ze zdr. důvodů			
osoby bez pracovního zařazení	5 122	7 671	3 172	10 843	1 602	392	-	16 357
vedoucí a řídící pracovnice	267	206	90	296	83	19	-	582
vědecké a odborné duševní pracovnice	440	219	93	312	98	39	-	791
technické, zdravotnické a pedagog. prac.	1 738	1 074	465	1 539	495	143	-	3 420
nižší admin. pracovnice	2 156	1 576	566	2 142	634	188	-	4 486
provozní pracovnice ve službách	2 833	3 377	1 269	4 646	1 027	282	-	7 761
kvalif. zemědělské a lesní dělnice	157	174	58	232	47	20	-	409
řemeslnice a kvalif. dělnice	770	841	322	1 163	300	82	-	2 015
obsluha strojů a zařízení	176	240	88	328	63	20	-	524
pomocné a nekvalif. pracovnice	198	286	106	392	81	22	-	612
celkem / total	13 857	15 664	6 229	21 893	4 430	1 207	-	36 957

12. Potraty podle druhu, rodinného stavu a věku ženy

Rodinný stav	Věková skupina	Samo- volné potraty	Umělá přerušeni těhotenství				Mimodě- ložní těho- tenství	Ostatní potraty	Potraty celkem
			miniinter- rupce	jiná legální	celkem	z toho ze zdr. důvodů			
svobodná	-14	3	23	11	34	21	-	-	37
	15-19	377	994	440	1 434	84	26	-	1 837
	20-24	1 193	2 423	1 058	3 481	301	92	-	4 766
	25-29	1 633	2 070	944	3 014	322	168	-	4 815
	30-34	1 489	1 492	671	2 163	322	147	-	3 799
	35-39	955	844	354	1 198	201	74	-	2 227
	40-44	216	208	58	266	182	9	-	491
	45-49	13	7	6	13	10	-	-	26
	50+	-	-	1	1	-	-	-	1
	celkem	5 879	8 061	3 543	11 604	1 443	516	-	17 999
vdaná	-14	-	-	-	-	-	-	-	-
	15-19	7	11	7	18	2	1	-	26
	20-24	249	190	104	294	36	27	-	570
	25-29	1 424	785	352	1 137	246	124	-	2 685
	30-34	2 147	1 489	569	2 058	398	187	-	4 392
	35-39	1 728	2 026	606	2 632	439	139	-	4 499
	40-44	629	955	265	1 220	915	37	-	1 886
	45-49	56	79	19	98	81	-	-	154
	50+	1	1	1	2	2	-	-	3
	celkem	6 241	5 536	1 923	7 459	2 119	515	-	14 215
rozvedená	-14	-	-	-	-	-	-	-	-
	15-19	-	1	-	1	-	-	-	1
	20-24	11	18	7	25	2	1	-	37
	25-29	82	143	61	204	15	14	-	300
	30-34	264	373	160	533	72	41	-	838
	35-39	478	743	244	987	135	35	-	1 500
	40-44	345	488	151	639	502	23	-	1 007
	45-49	31	29	15	44	38	4	-	79
	50+	4	-	-	-	-	-	-	4
	celkem	1 215	1 795	638	2 433	764	118	-	3 766

12. Potraty podle druhu, rodinného stavu a věku ženy

Rodinný stav	Věková skupina	Samo- volné potraty	Umělá přerušení těhotenství				Mimodě- ložní těho- tenství	Ostatní potraty	Potraty celkem
			miniinter- rupce	jiná legální	celkem	z toho ze zdr. důvodů			
vdova	-14	-	-	-	-	-	-	-	-
	15-19	-	-	-	-	-	-	-	-
	20-24	-	1	1	2	-	-	-	2
	25-29	3	3	4	7	2	-	-	10
	30-34	7	22	2	24	-	3	-	34
	35-39	23	31	12	43	4	2	-	68
	40-44	25	25	7	32	23	2	-	59
	45-49	4	3	3	6	5	-	-	10
	50+	-	-	-	-	-	-	-	-
	celkem	62	85	29	114	34	7	-	183
družka	-14	-	-	-	-	-	-	-	-
	15-19	2	1	-	1	-	-	-	3
	20-24	2	12	3	15	3	1	-	18
	25-29	11	8	2	10	2	1	-	22
	30-34	8	7	2	9	3	2	-	19
	35-39	10	17	8	25	1	2	-	37
	40-44	3	2	1	3	2	-	-	6
	45-49	1	-	-	-	-	-	-	1
	50+	-	-	-	-	-	-	-	-
	celkem	37	47	16	63	11	6	-	106
nezjištěn	-14	-	-	-	-	-	-	-	-
	15-19	15	13	5	18	2	-	-	33
	20-24	38	20	15	35	9	4	-	77
	25-29	98	35	17	52	8	15	-	165
	30-34	127	21	17	38	9	12	-	177
	35-39	103	31	21	52	13	11	-	166
	40-44	37	19	5	24	17	2	-	63
	45-49	4	1	-	1	1	1	-	6
	50+	1	-	-	-	-	-	-	1
	celkem	423	140	80	220	59	45	-	688

12. Potraty podle druhu, rodinného stavu a věku ženy

Rodinný stav	Věková skupina	Samo- volné potraty	Umělá přerušeni těhotenství				Mimodě- ložní těho- tenství	Ostatní potraty	Potraty celkem
			miniinter- rupce	jiná legální	celkem	z toho ze zdr. důvodů			
celkem	-14	3	23	11	34	21	-	-	37
	15-19	401	1 020	452	1 472	88	27	-	1 900
	20-24	1 493	2 664	1 188	3 852	351	125	-	5 470
	25-29	3 251	3 044	1 380	4 424	595	322	-	7 997
	30-34	4 042	3 404	1 421	4 825	804	392	-	9 259
	35-39	3 297	3 692	1 245	4 937	793	263	-	8 497
	40-44	1 255	1 697	487	2 184	1 641	73	-	3 512
	45-49	109	119	43	162	135	5	-	276
	50+	6	1	2	3	2	-	-	9
	celkem	13 857	15 664	6 229	21 893	4 430	1 207	-	36 957

13. Potraty podle druhu a vzdělání ženy

Vzdělání	Samo- volné potraty	Umělá přerušení těhotenství				Mimodě- ložní těho- tenství	Ostatní potraty	Potraty celkem
		miniinter- rupce	jiná legální	celkem	z toho ze zdr. důvodů			
zákl. neukonč.	174	282	148	430	84	13	-	617
zákl. ukončené	971	2 523	1 277	3 800	493	86	-	4 857
stř. odborné	2 725	4 302	1 563	5 865	1 123	258	-	8 848
úplné stř. odb.	2 901	4 030	1 314	5 344	1 093	261	-	8 506
úplné stř. všeob.	1 477	1 836	540	2 376	459	113	-	3 966
bakalářské	362	429	122	551	93	19	-	932
vysokoškolské	2 189	1 320	530	1 850	565	140	-	4 179
nezjištěno	3 058	942	735	1 677	520	317	-	5 052
celkem	13 857	15 664	6 229	21 893	4 430	1 207	-	36 957

14. Potraty podle druhu a stáří plodu v týdnech

Stáří plodu v týdnech	Samo- volné potraty	Umělá přerušeni těhotenství				Mimodě- ložní těho- tenství	Ostatní potraty	Potraty celkem
		miniinter- rupce	jiná legální	celkem	z toho ze zdr. důvodů			
3	11	5	2	7	2	52	-	70
4	165	121	9	130	26	92	-	387
5	779	1 315	52	1 367	199	307	-	2 453
6	2 476	5 047	167	5 214	793	394	-	8 084
7	3 028	6 158	209	6 367	914	205	-	9 600
8	2 538	3 018	506	3 524	619	91	-	6 153
9	1 775	x	1 680	1 680	350	26	-	3 481
10	1 288	x	1 159	1 159	223	11	-	2 458
11	596	x	886	886	156	2	-	1 484
12	387	x	576	576	165	11	-	974
13	198	x	158	158	158	-	-	356
14	111	x	148	148	148	3	-	262
15	77	x	85	85	85	1	-	163
16	90	x	88	88	88	11	-	189
17	54	x	64	64	64	-	-	118
18	60	x	62	62	62	-	-	122
19	56	x	75	75	75	-	-	131
20	60	x	65	65	65	-	-	125
21	45	x	82	82	82	-	-	127
22	63	x	80	80	80	1	-	144
23	-	x	49	49	49	-	-	49
24	-	x	27	27	27	-	-	27
celkem	13 857	15 664	6 229	21 893	4 430	1 207	-	36 957

15. Potraty podle druhu, kraje zařízení a stáří plodu v týdnech

Území, kraj	Stáří plodu v týdnech	Samo- volné potraty	Umělá přerušeni těhotenství				Mimodě- ložní tě- hotenství	Ostatní potraty	Potraty celkem
			miniinter- rupce	jiná legální	celkem	z toho ze zdr. důvodů			
Hl. m. Praha	-8	1 062	2 653	198	2 851	381	99	-	4 012
	9-12	650	x	620	620	108	-	-	1 270
	13+	115	x	204	204	204	-	-	319
	celkem	1 827	2 653	1 022	3 675	693	99	-	5 601
Středočeský	-8	902	1 624	175	1 799	313	140	-	2 841
	9-12	427	x	495	495	115	10	-	932
	13+	74	x	68	68	68	-	-	142
	total	1 403	1 624	738	2 362	496	150	-	3 915
Jihočeský	-8	537	993	50	1 043	179	73	-	1 653
	9-12	300	x	236	236	53	8	-	544
	13+	53	x	68	68	68	-	-	121
	celkem	890	993	354	1 347	300	81	-	2 318
Plzeňský	-8	613	851	23	874	139	103	-	1 590
	9-12	320	x	276	276	65	3	-	599
	13+	68	x	72	72	72	1	-	141
	celkem	1 001	851	371	1 222	276	107	-	2 330
Karlovarský	-8	86	419	62	481	76	16	-	583
	9-12	78	x	206	206	35	4	-	288
	13+	12	x	19	19	19	-	-	31
	celkem	176	419	287	706	130	20	-	902
Ústecký	-8	909	1 449	67	1 516	216	103	-	2 528
	9-12	252	x	522	522	98	2	-	776
	13+	63	x	86	86	86	-	-	149
	celkem	1 224	1 449	675	2 124	400	105	-	3 453

15. Potraty podle druhu, kraje zařízení a stáří plodu v týdnech

Území, kraj	Stáří plodu v týdnech	Samo- volné potraty	Umělá přerušeni těhotenství				Mimodě- ložní tě- hotenství	Ostatní potraty	Potraty celkem
			miniinter- rupce	jiná legální	celkem	z toho ze zdr. důvodů			
Liberecký	-8	517	814	14	828	147	49	-	1 394
	9-12	193	x	288	288	64	2	-	483
	13+	46	x	56	56	56	1	-	103
	celkem	756	814	358	1 172	267	52	-	1 980
Králové- hradecký	-8	388	994	26	1 020	120	54	-	1 462
	9-12	152	x	239	239	37	5	-	396
	13+	36	x	75	75	75	13	-	124
	celkem	576	994	340	1 334	232	72	-	1 982
Pardubický	-8	375	430	32	462	69	67	-	904
	9-12	184	x	98	98	20	-	-	282
	13+	37	x	32	32	32	-	-	69
	celkem	596	430	162	592	121	67	-	1 255
Vysočina	-8	419	499	21	520	88	70	-	1 009
	9-12	180	x	107	107	18	1	-	288
	13+	48	x	19	19	19	-	-	67
	celkem	647	499	147	646	125	71	-	1 364
Jiho- moravský	-8	962	1 523	195	1 718	217	115	-	2 795
	9-12	515	x	436	436	93	10	-	961
	13+	103	x	129	129	129	-	-	232
	celkem	1 580	1 523	760	2 283	439	125	-	3 988
Olomoucký	-8	570	998	31	1 029	192	79	-	1 678
	9-12	200	x	184	184	44	1	-	385
	13+	33	x	47	47	47	1	-	81
	celkem	803	998	262	1 260	283	81	-	2 144
Zlínský	-8	599	733	34	767	117	62	-	1 428
	9-12	233	x	137	137	23	3	-	373
	13+	48	x	39	39	39	-	-	87
	celkem	880	733	210	943	179	65	-	1 888

15. Potraty podle druhu, kraje zařízení a stáří plodu v týdnech

Území, kraj	Stáří plodu v týdnech	Samovolné potraty	Umělá přerušeni těhotenství				Mimoděložní těhotenství	Ostatní potraty	Potraty celkem
			miniinter-rupce	jiná legální	celkem	z toho ze zdr. důvodů			
Moravsko-slezský	-8	1 058	1 684	17	1 701	299	111	-	2 870
	9-12	362	x	457	457	121	1	-	820
	13+	78	x	69	69	69	-	-	147
	celkem	1 498	1 684	543	2 227	489	112	-	3 837
ČR	-8	8 997	15 664	945	16 609	2 553	1 141	-	26 747
	9-12	4 046	x	4 301	4 301	894	50	-	8 397
	13+	814	x	983	983	983	16	-	1 813
	celkem	13 857	15 664	6 229	21 893	4 430	1 207	-	36 957

16. Potraty podle druhu, stáří plodu v týdnech a hmotnosti plodu

Pouze plody nad 16 týdnů

Stáří plodu v týdnech	Hmotnost plodu v gramech	Samovolné potraty	Umělá přerušení těhotenství	Mimoděložní těhotenství	Ostatní potraty	Potraty celkem
17	-499	54	63	-	-	117
	500-749	-	1	-	-	1
	750-999	-	-	-	-	-
	celkem	54	64	-	-	118
18	-499	60	61	-	-	121
	500-749	-	1	-	-	1
	750-999	-	-	-	-	-
	celkem	60	62	-	-	122
19	-499	56	75	-	-	131
	500-749	-	-	-	-	-
	750-999	-	-	-	-	-
	celkem	56	75	-	-	131
20	-499	60	63	-	-	123
	500-749	-	2	-	-	2
	750-999	-	-	-	-	-
	celkem	60	65	-	-	125
21	-499	45	80	-	-	125
	500-749	-	2	-	-	2
	750-999	-	-	-	-	-
	celkem	45	82	-	-	127
22	-499	63	72	1	-	136
	500-749	-	7	-	-	7
	750-999	-	1	-	-	1
	celkem	63	80	1	-	144
23	-499	-	32	-	-	32
	500-749	-	16	-	-	16
	750-999	-	1	-	-	1
	celkem	-	49	-	-	49

16. Potraty podle druhu, stáří plodu v týdnech a hmotnosti plodu

Pouze plody nad 16 týdnů

Stáří plodu v týdnech	Hmotnost plodu v gramech	Samovolné potraty	Umělá přerušeni těhotenství	Mimoděložní těhotenství	Ostatní potraty	Potraty celkem
24	-499	-	17	-	-	17
	500-749	-	7	-	-	7
	750-999	-	3	-	-	3
	celkem	-	27	-	-	27
celkem	-499	338	463	1	-	802
	500-749	-	36	-	-	36
	750-999	-	5	-	-	5
	celkem	338	504	1	-	843

17. Zdravotní důvody pro umělé přerušení těhotenství podle kapitol diagnóz a věku ženy

Kapitola MKN-10		Věková skupina							Celkem
		-19	20-24	25-29	30-34	35-39	40-44	45+	
I.	Některé infekční a parazitární nemoci	-	2	1	3	1	-	-	7
II.	Novotvary	-	-	4	6	7	3	1	21
III.	Nemoci krve, krevtovorných orgánů a některé poruchy týkající se mechanismu imunity	1	3	-	1	2	2	-	9
IV.	Nemoci endokrinní, výživy a přem. látek	-	2	4	6	3	1	1	17
V.	Poruchy duševní a poruchy chování	12	28	25	33	29	7	-	134
VI.	Nemoci nervové soustavy	-	7	4	5	9	4	-	29
VII.	Nemoci oka a očních adnex	-	-	-	1	-	-	-	1
VIII.	Nemoci ucha a bradavkového výběžku	-	-	-	1	-	-	-	1
IX.	Nemoci oběhové soustavy	-	-	1	2	8	12	2	25
X.	Nemoci dýchací soustavy	-	-	-	2	2	1	-	5
XI.	Nemoci trávicí soustavy	1	1	-	4	3	1	-	10
XII.	Nemoci kůže a podkožního vaziva	-	1	1	-	-	-	-	2
XIII.	Nemoci svalové a kosterní soustavy a pojivové tkáně	-	-	5	2	2	-	-	9
XIV.	Nem.močové a pohlavní soustavy	1	3	5	3	5	15	4	36
XV.	Těhotenství, porod a šestinedělí	78	244	452	611	611	1 471	123	3 590
XVI.	Některé stavy vzniklé v perinatál. období	-	2	2	2	-	-	-	6
XVII.	Vrozené vady, deformace a chromosomální abnormality	5	23	44	57	46	45	2	222
XVIII.	Příznaky, znaky a abnormální klinické a laboratorní nálezy nezařazené jinde	-	-	1	2	1	-	-	4
XIX.	Poranění, otravy a některé jiné následky vnějších příčin	-	1	-	1	1	3	-	6
XX.	Vnější příčiny nemocnosti a úmrtnosti	3	4	7	7	7	1	-	29
XXI.	Faktory ovlivňující zdravotní stav a kontakt se zdravotnickými službami	8	30	39	55	56	75	4	267
Kapitoly celkem		109	351	595	804	793	1 641	137	4 430

**18. Potraty podle druhu potratu a počtu předchozích porodů,
UPT a samovolných potratů**

Předchozí	Počet	Samo- volné potraty	Umělá přerušeni těhotenství				Mimodě- ložní těho- tenství	Ostatní potraty	Potraty celkem
			miniinter- rupce	jiná legální	celkem	z toho ze zdr. důvodů			
porody	žádný	5 542	4 048	2 061	6 109	937	490	-	12 141
	jeden	4 835	4 062	1 751	5 813	1 116	459	-	11 107
	dva	2 406	5 550	1 556	7 106	1 592	200	-	9 712
	tři a více	1 074	2 004	861	2 865	785	58	-	3 997
	celkem	13 857	15 664	6 229	21 893	4 430	1 207	-	36 957
UPT	žádný	11 385	10 144	4 046	14 190	2 766	985	-	26 560
	jeden	1 836	3 571	1 415	4 986	1 025	167	-	6 989
	dva	439	1 263	492	1 755	408	44	-	2 238
	tři a více	197	686	276	962	231	11	-	1 170
	celkem	13 857	15 664	6 229	21 893	4 430	1 207	-	36 957
samovolné potraty	žádný	10 386	13 209	5 171	18 380	3 438	883	-	29 649
	jeden	2 482	1 956	831	2 787	753	248	-	5 517
	dva	674	396	171	567	184	53	-	1 294
	tři a více	315	103	56	159	55	23	-	497
	celkem	13 857	15 664	6 229	21 893	4 430	1 207	-	36 957

19. Potraty cizích státních příslušnic s trvalým nebo dlouhodobým pobytem v ČR podle druhu potratu a kraje zařízení

Území, kraj	Samo- volné potraty	Umělá přerušení těhotenství				Mimodě- ložní těho- tenství	Ostatní potraty	Potraty celkem
		miniinter- rupce	jiná legální	celkem	z toho ze zdr. důvodů			
Hl. m. Praha	245	424	168	592	82	14	-	851
Středočeský	48	74	41	115	20	4	-	167
Jihočeský	29	72	25	97	17	2	-	128
Plzeňský	60	70	27	97	13	6	-	163
Karlovarský	13	28	19	47	2	1	-	61
Ústecký	36	52	18	70	14	1	-	107
Liberecký	37	51	22	73	14	1	-	111
Královéhradecký	20	32	5	37	5	-	-	57
Pardubický	20	12	12	24	6	4	-	48
Vysočina	36	70	32	102	15	3	-	141
Jihomoravský	5	13	4	17	7	1	-	23
Olomoucký	10	19	4	23	5	-	-	33
Zlínský	10	21	4	25	5	-	-	35
Moravskoslezský	12	14	4	18	0	-	-	30
ČR	581	952	385	1 337	205	37	-	1 955

20. Potraty podle druhu, kraje bydliště a druhu užívané antikoncepce

Území, kraj	Antikoncepce					% žen, které neužívají žádnou antikoncepci
	hormonální	nitroděložní	jiná	žádná	celkem	
	Samovolné potraty					
Hl. m. Praha	12	3	-	1 361	1 376	98,91
Středočeský	15	-	4	1 691	1 710	98,89
Jihočeský	2	-	1	889	892	99,66
Plzeňský	6	2	1	985	994	99,09
Karlovarský	-	1	1	219	221	99,10
Ústecký	5	1	4	1 289	1 299	99,23
Liberecký	6	1	1	704	712	98,88
Královéhradecký	8	1	1	569	579	98,27
Pardubický	4	3	2	650	659	98,63
Vysočina	5	3	1	649	658	98,63
Jihomoravský	18	6	1	1 509	1 534	98,37
Olomoucký	5	3	1	774	783	98,85
Zlínský	13	4	1	873	891	97,98
Moravskoslezský	5	6	9	1 529	1 549	98,71
ČR ¹⁾	104	34	28	13 691	13 857	98,80

20. Potraty podle druhu, kraje bydliště a druhu užívané antikoncepce

Území, kraj	Antikoncepce					% žen, které neužívají žádnou antikoncepci
	hormonální	nitroděložní	jiná	žádná	celkem	
	Umělá přerušení těhotenství					
Hl. m. Praha	45	17	18	2 540	2 620	96,95
Středočeský	83	23	12	2 847	2 965	96,02
Jihočeský	34	6	5	1 297	1 342	96,65
Plzeňský	24	11	4	1 184	1 223	96,81
Karlovarský	13	3	1	756	773	97,80
Ústecký	45	23	12	2 249	2 329	96,57
Liberecký	32	8	2	1 123	1 165	96,39
Královéhradecký	43	6	6	1 238	1 293	95,75
Pardubický	29	12	9	685	735	93,20
Vysočina	20	7	4	666	697	95,55
Jihomoravský	57	13	15	2 133	2 218	96,17
Olomoucký	39	18	10	1 212	1 279	94,76
Zlínský	24	13	6	914	957	95,51
Moravskoslezský	37	23	16	2 221	2 297	96,69
ČR ¹⁾	525	183	120	21 065	21 893	96,22

20. Potraty podle druhu, kraje bydliště a druhu užívané antikoncepce

Území, kraj	Antikoncepce					% žen, které neužívají žádnou antikoncepci
	hormonální	nitroděložní	jiná	žádná	celkem	
	Miniinterrupce ze zdravotních důvodů					
Hl. m. Praha	7	11	5	209	232	90,09
Středočeský	10	14	5	287	316	90,82
Jihočeský	4	6	-	159	169	94,08
Plzeňský	3	7	-	121	131	92,37
Karlovarský	1	3	1	60	65	92,31
Ústecký	6	13	2	200	221	90,50
Liberecký	9	7	-	123	139	88,49
Královéhradecký	3	4	1	100	108	92,59
Pardubický	6	9	2	65	82	79,27
Vysočina	4	2	1	77	84	91,67
Jihomoravský	9	8	-	160	177	90,40
Olomoucký	11	13	2	156	182	85,71
Zlínský	6	11	-	94	111	84,68
Moravskoslezský	2	20	2	275	299	91,97
ČR ¹⁾	81	128	21	2 086	2 316	90,07

¹⁾ Celkové počty zahrnují případy bezdomovců

21. Užívaná antikoncepce absolutně a v relativních číslech podle kraje zařízení - údaje z Ročního výkazu o činnosti ZZ - obor gynekologie A (MZ) 1-01, data 2013

Území, kraj	K 31. 12. užívalo antikoncepci			Ze 100 žen fertilního věku užívalo k 31. 12. antikoncepci ¹⁾		
	celkem žen	v tom		celkem	v tom	
		nitroděložní	hormonální		nitroděložní	hormonální
Hl. m. Praha	180 000	27 169	152 831	59,96	9,05	50,91
Středočeský	125 695	15 964	109 731	40,90	5,19	35,70
Jihočeský	69 290	9 578	59 712	47,28	6,54	40,75
Plzeňský	63 794	11 418	52 376	48,50	8,68	39,82
Karlovarský	31 178	3 975	27 203	44,86	5,72	39,14
Ústecký	103 267	12 030	91 237	53,99	6,29	47,70
Liberecký	56 196	6 370	49 826	54,92	6,23	48,70
Královéhradecký	73 232	13 860	59 372	58,68	11,11	47,57
Pardubický	60 200	7 879	52 321	50,76	6,64	44,12
Vysočina	58 974	9 976	48 998	50,40	8,53	41,88
Jihomoravský	139 688	18 991	120 697	51,10	6,95	44,15
Olomoucký	93 686	13 648	80 038	63,70	9,28	54,42
Zlínský	70 694	10 893	59 801	52,46	8,08	44,38
Moravskoslezský	147 044	23 208	123 836	51,67	8,15	43,51
ČR	1 272 938	184 959	1 087 979	51,98	7,55	44,43

¹⁾ Počet žen užívajících antikoncepci sledovaných dle kraje sídla zdravotnického zařízení je vztažen k počtu žen ve fertilním věku (15–49 let) dle kraje bydliště

Údaje odpovídají hodnotám za rok 2013 (k 31.12.2013), data za rok 2014 nejsou k dispozici

22. Potraty podle druhu, kraje a okresu zařízení

Území, kraj, okres	Samo- volné potraty	Umělá přerušení těhotenství				Mimodě- ložní těho- tenství	Ostatní potraty	Potraty celkem
		miniinter- rupce	jiná legální	celkem	z toho ze zdr. důvodů			
Hl. m. Praha	1 827	2 653	1 022	3 675	693	99	-	5 601
Benešov	189	171	40	211	35	15	-	415
Beroun	136	144	47	191	19	11	-	338
Kladno	276	453	146	599	143	25	-	900
Kolín	216	121	168	289	46	33	-	538
Kutná Hora	80	62	10	72	18	14	-	166
Mělník	182	227	71	298	38	21	-	501
Mladá Boleslav	50	173	162	335	126	9	-	394
Nymburk	84	88	33	121	20	2	-	207
Praha-východ	6	13	-	13	3	-	-	19
Praha-západ	-	-	-	-	-	-	-	-
Příbram	126	105	41	146	31	14	-	286
Rakovník	58	67	20	87	17	6	-	151
Středočeský	1 403	1 624	738	2 362	496	150	-	3 915
České Budějovice	331	348	163	511	140	39	-	881
Český Krumlov	67	121	43	164	27	7	-	238
Jindřichův Hradec	114	91	24	115	15	9	-	238
Písek	96	141	29	170	42	-	-	266
Prachatice	46	76	11	87	12	5	-	138
Strakonice	75	81	34	115	26	-	-	190
Tábor	161	135	50	185	38	21	-	367
Jihočeský	890	993	354	1 347	300	81	-	2 318
Domažlice	103	67	32	99	21	7	-	209
Klatovy	144	190	27	217	33	14	-	375
Plzeň-město	622	372	222	594	185	74	-	1 290
Plzeň-jih	97	125	48	173	20	9	-	279
Plzeň-sever	-	-	-	-	-	-	-	-
Rokycany	35	97	42	139	17	3	-	177
Tachov	-	-	-	-	-	-	-	-
Plzeňský	1 001	851	371	1 222	276	107	-	2 330

22. Potraty podle druhu, kraje a okresu zařízení

Území, kraj, okres	Samo- volné potraty	Umělá přerušení těhotenství				Mimodě- ložní těho- tenství	Ostatní potraty	Potraty celkem
		miniinter- rupce	jiná legální	celkem	z toho ze zdr. důvodů			
Cheb	28	124	109	233	26	8	-	269
Karlovy Vary	129	201	100	301	63	9	-	439
Sokolov	19	94	78	172	41	3	-	194
Karlovarský	176	419	287	706	130	20	-	902
Děčín	204	179	105	284	47	23	-	511
Chomutov	216	226	100	326	43	30	-	572
Litoměřice	145	172	68	240	35	13	-	398
Louny	133	223	63	286	26	10	-	429
Most	150	149	53	202	47	12	-	364
Teplice	146	240	89	329	51	13	-	488
Ústí n. Labem	230	260	197	457	151	4	-	691
Ústecký	1 224	1 449	675	2 124	400	105	-	3 453
Česká Lípa	145	130	111	241	47	15	-	401
Jablonec n. Nisou	235	191	67	258	76	19	-	512
Liberec	230	359	139	498	110	9	-	737
Semily	146	134	41	175	34	9	-	330
Liberecký	756	814	358	1 172	267	52	-	1 980
Hradec Králové	278	474	155	629	155	27	-	934
Jičín	90	131	43	174	29	11	-	275
Náchod	63	180	54	234	12	5	-	302
Rychnov n. Kněžnou	38	89	43	132	26	12	-	182
Trutnov	107	120	45	165	10	17	-	289
Královéhradecký	576	994	340	1 334	232	72	-	1 982
Chrudim	149	69	24	93	7	16	-	258
Pardubice	208	77	59	136	41	31	-	375
Svitavy	118	154	41	195	45	13	-	326
Ústí n. Orlicí	121	130	38	168	28	7	-	296
Pardubický	596	430	162	592	121	67	-	1 255
Havlíčkův Brod	160	124	37	161	35	11	-	332
Jihlava	138	58	31	89	20	12	-	239
Pelhřimov	79	84	18	102	14	20	-	201

22. Potraty podle druhu, kraje a okresu zařízení

Území, kraj, okres	Samo- volné potraty	Umělá přerušení těhotenství				Mimodě- ložní těho- tenství	Ostatní potraty	Potraty celkem
		miniinter- rupce	jiná legální	celkem	z toho ze zdr. důvodů			
Třebíč	147	148	32	180	42	20	-	347
Žďár n. Sázavou	123	85	29	114	14	8	-	245
Vysočina	647	499	147	646	125	71	-	1 364
Blansko	123	93	38	131	19	8	-	262
Brno-město	842	833	455	1 288	232	55	-	2 185
Brno-venkov	81	90	37	127	18	4	-	212
Břeclav	161	146	64	210	58	9	-	380
Hodonín	166	164	52	216	38	10	-	392
Vyškov	77	83	28	111	22	11	-	199
Znojmo	130	114	86	200	52	28	-	358
Jihomoravský	1 580	1 523	760	2 283	439	125	-	3 988
Jeseník	75	70	19	89	26	9	-	173
Olomouc	272	579	144	723	134	19	-	1 014
Prostějov	127	43	20	63	17	16	-	206
Přerov	157	143	43	186	45	20	-	363
Šumperk	172	163	36	199	61	17	-	388
Olomoucký	803	998	262	1 260	283	81	-	2 144
Kroměříž	119	104	29	133	21	12	-	264
Uherské Hradiště	141	113	30	143	34	8	-	292
Vsetín	216	174	46	220	33	14	-	450
Zlín	404	342	105	447	91	31	-	882
Zlínský	880	733	210	943	179	65	-	1 888
Bruntál	122	155	25	180	31	15	-	317
Frýdek-Místek	266	314	69	383	73	14	-	663
Karviná	324	283	104	387	63	32	-	743
Nový Jičín	117	261	97	358	136	11	-	486
Opava	148	198	32	230	39	13	-	391
Ostrava-město	521	473	216	689	147	27	-	1 237
Moravskoslezský	1 498	1 684	543	2 227	489	112	-	3 837
ČR	13 857	15 664	6 229	21 893	4 430	1 207	-	36 957

23. Počet mimoděložních těhotenství podle kraje bydliště a věku ženy

Území, kraj	Věk ženy	Počet případů	Území, kraj	Věk ženy	Počet případů
Hl. m. Praha	-14	-	Plzeňský kraj	-14	-
	15-19	-		15-19	3
	20-24	2		20-24	10
	25-29	17		25-29	18
	30-34	25		30-34	39
	35-39	25		35-39	19
	40-44	8		40-44	6
	45-49	1		45-49	-
	50+	-		50+	-
	celkem	78		celkem	95
Středočeský kraj	-14	-	Karlovarský kraj	-14	-
	15-19	4		15-19	1
	20-24	20		20-24	3
	25-29	47		25-29	8
	30-34	46		30-34	9
	35-39	32		35-39	6
	40-44	14		40-44	1
	45-49	1		45-49	-
	50+	-		50+	-
	celkem	164		celkem	28
Jihočeský kraj	-14	-	Ústecký kraj	-14	-
	15-19	3		15-19	5
	20-24	10		20-24	15
	25-29	19		25-29	34
	30-34	23		30-34	40
	35-39	21		35-39	15
	40-44	2		40-44	9
	45-49	1		45-49	-
	50+	-		50+	-
	celkem	79		celkem	118

23. Počet mimoděložních těhotenství podle kraje bydliště a věku ženy

Území, kraj	Věk ženy	Počet případů	Území, kraj	Věk ženy	Počet případů
Liberecký kraj	-14	-	Kraj Vysočina	-14	-
	15-19	1		15-19	-
	20-24	5		20-24	4
	25-29	10		25-29	17
	30-34	23		30-34	31
	35-39	10		35-39	11
	40-44	2		40-44	3
	45-49	-		45-49	-
	50+	-		50+	-
	celkem	51		celkem	66
Královéhradecký kraj	-14	-	Jihomoravský kraj	-14	-
	15-19	1		15-19	3
	20-24	9		20-24	8
	25-29	25		25-29	33
	30-34	17		30-34	37
	35-39	16		35-39	28
	40-44	6		40-44	6
	45-49	-		45-49	-
	50+	-		50+	-
	celkem	74		celkem	115
Pardubický kraj	-14	-	Olomoucký kraj	-14	-
	15-19	1		15-19	1
	20-24	9		20-24	10
	25-29	13		25-29	22
	30-34	18		30-34	31
	35-39	20		35-39	17
	40-44	5		40-44	2
	45-49	-		45-49	1
	50+	-		50+	-
	celkem	66		celkem	84

23. Počet mimoděložních těhotenství podle kraje bydliště a věku ženy

Území, kraj	Věk ženy	Počet případů	Území, kraj	Věk ženy	Počet případů
Zlínský kraj	-14	-	Moravskoslezský kraj	-14	-
	15-19	1		15-19	3
	20-24	8		20-24	12
	25-29	17		25-29	42
	30-34	21		30-34	31
	35-39	20		35-39	23
	40-44	4		40-44	5
	45-49	-		45-49	1
	50+	-		50+	-
	celkem	71		celkem	117
ČR ¹⁾	-14	-			
	15-19	27			
	20-24	125			
	25-29	322			
	30-34	392			
	35-39	263			
	40-44	73			
	45-49	5			
	50+	-			
	celkem	1 207			

¹⁾ Celkové počty zahrnují případy bezdomovců

24. Počty UPT bez zdravotních důvodů a počty stanovených poplatků podle kraje bydliště ženy

Území, kraj	UPT bez zdravotních důvodů	Poplatek stanoven	
		absolutně	v % z UPT bez zdr. důvodů
Hl. m. Praha	2 158	2 084	96,57
Středočeský kraj	2 301	2 186	95,00
Jihočeský kraj	1 046	1 038	99,24
Plzeňský kraj	957	939	98,12
Karlovarský kraj	629	563	89,51
Ústecký kraj	1 891	1 857	98,20
Liberecký kraj	896	886	98,88
Královéhradecký kraj	1 085	964	88,85
Pardubický kraj	588	559	95,07
Kraj Vysočina	562	510	90,75
Jihomoravský kraj	1 783	1 686	94,56
Olomoucký kraj	994	988	99,40
Zlínský kraj	768	747	97,27
Moravskoslezský kraj	1 805	1 787	99,00
ČR	17 463	16 794	96,17

Potravy ČR 2015

Grafická část

I. Potraty podle druhu a věku ženy na 100 narozených

Věk ženy	Samovolné potraty	Umělá přerušeni těhotenství				Mimoděložní těhotenství	Ostatní potraty	Potraty celkem vč. mimoděložního těhotenství
		mini-interrupce	jiná legální	celkem	z toho ze zdr. důvodů			
-14	23,08	123,08	76,92	200,00	146,15	-	-	223,08
15-19	15,16	35,23	16,39	51,61	3,42	0,61	-	67,38
20-24	11,65	17,84	8,85	26,68	2,05	0,99	-	39,32
25-29	10,17	8,43	4,11	12,54	1,65	1,03	-	23,73
30-34	10,46	8,26	3,39	11,64	1,78	1,10	-	23,21
35-39	16,51	16,74	5,82	22,56	3,50	1,42	-	40,48
40-44	38,94	47,35	15,01	62,36	47,55	2,38	-	103,68
45-49	79,86	104,32	21,58	125,90	93,53	1,44	-	207,19
50+	38,46	23,08	-	23,08	15,38	-	-	61,54
celkem	12,71	13,01	5,41	18,42	3,71	1,15	-	32,29

II. Vývoj počtu ukončených těhotenství

Údaje ÚZIS ČR - sledují do roku 2000 potraty pouze za české státní příslušnice (tuzemky)

Rok	Ukončená těhotenství	Ze 100 ukončených těhotenství				Potraty		Narození	
		potraty		narozených		celkem ¹⁾	z toho UPT	celkem	z toho živě
		celkem ¹⁾	z toho UPT	celkem	z toho živě				
1960	215 374	39,57	31,36	60,43	59,84	85 213	67 550	130 161	128 879
1965	224 886	33,95	26,04	66,05	65,56	76 341	58 554	148 545	147 438
1970	238 402	37,55	30,16	62,45	62,02	89 509	71 893	148 893	147 865
1975	269 211	28,36	20,62	71,64	71,24	76 342	55 511	192 869	191 776
1980	241 168	35,87	28,58	64,13	63,77	86 503	68 930	154 665	153 801
1981	234 559	38,10	30,51	61,90	61,58	89 373	71 574	145 186	144 438
1982	234 049	39,11	31,84	60,89	60,56	91 531	74 531	142 518	141 738
1983	230 165	39,99	32,60	60,01	59,71	92 033	75 037	138 132	137 431
1984	234 225	41,26	33,96	58,74	58,47	96 638	79 534	137 587	136 941
1985	235 845	42,13	35,21	57,87	57,61	99 357	83 042	136 488	135 881
1986	233 394	42,61	35,80	57,39	57,14	99 452	83 564	133 942	133 356
1987	256 073	48,66	42,06	51,34	51,13	124 604	107 717	131 469	130 921
1988	260 368	48,83	42,26	51,17	50,95	127 130	110 031	133 238	132 667
1989	252 931	49,04	42,46	50,96	50,75	124 050	107 403	128 881	128 356
1990	254 789	48,55	42,05	51,45	51,24	123 695	107 131	131 094	130 564
1991	248 638	47,78	41,48	52,22	52,03	118 788	103 124	129 850	129 354
1992	230 586	47,03	40,52	52,97	52,78	108 444	93 435	122 142	121 705
1993	205 507	40,89	33,77	59,11	58,89	84 037	69 398	121 470	121 025
1994	173 015	38,20	31,02	61,80	61,60	66 100	53 674	106 915	106 579
1995	156 540	38,42	30,85	61,58	61,39	60 143	48 286	96 397	96 097
1996	148 947	39,06	31,22	60,94	60,72	58 184	46 506	90 763	90 446
1997	145 901	37,68	29,65	62,32	62,14	54 971	43 261	90 930	90 657
1998	144 127	36,98	28,40	63,02	62,82	53 298	40 935	90 829	90 535
1999	139 243	35,53	26,69	64,47	64,26	49 469	37 157	89 774	89 471

II. Vývoj počtu ukončených těhotenství

Údaje ÚZIS ČR - sledují do roku 2000 potraty pouze za české státní příslušnice (tuzemky)

Rok	Ukončená těhotenství	Ze 100 ukončených těhotenství				Potraty		Narození	
		potraty		narozených		celkem ¹⁾	z toho UPT	celkem	z toho živě
		celkem ¹⁾	z toho UPT	celkem	z toho živě				
2000	136 063	33,00	23,91	67,00	66,81	44 894	32 530	91 169	90 910
2001 ²⁾	136 035	33,12	23,91	66,88	66,69	45 057	32 528	90 978	90 715
2002	136 790	31,98	22,77	68,02	67,83	43 743	31 142	93 047	92 786
2003	136 261	31,05	21,50	68,95	68,75	42 304	29 298	93 957	93 685
2004	139 253	29,68	19,80	70,32	70,13	41 324	27 574	97 929	97 664
2005	142 521	28,08	18,56	71,92	71,72	40 023	26 453	102 498	102 211
2006	146 089	27,35	17,35	72,65	72,44	39 959	25 352	106 130	105 831
2007	155 864	26,25	16,31	73,75	73,55	40 917	25 414	114 947	114 632
2008	161 288	25,70	15,97	74,30	74,13	41 446	25 760	119 842	119 570
2009	159 195	25,46	15,48	74,54	74,34	40 528	24 636	118 667	118 348
2010	156 719	25,06	15,31	74,94	74,75	39 273	23 998	117 446	117 153
2011	147 854	26,29	16,27	73,71	73,50	38 864	24 055	108 990	108 673
2012	146 689	25,72	15,70	74,28	74,02	37 734	23 032	108 955	108 576
2013	144 804	26,03	15,69	73,97	73,72	37 687	22 714	107 117	106 751
2014	147 209	25,11	14,87	74,89	74,63	36 957	21 893	110 252	109 860
2015	146 886	24,32	13,87	75,68	75,41	35 724	20 374	111 162	110 764

Pozn.: UPT = umělá přerušeni těhotenství

¹⁾ Včetně mimoděložních těhotenství od roku 1987

²⁾ Od roku 2001 souhrnná data za potraty českých občanek a cizinek

1. Vývoj obecných měr potratovosti

na 1 000 žen ve věku 15–49

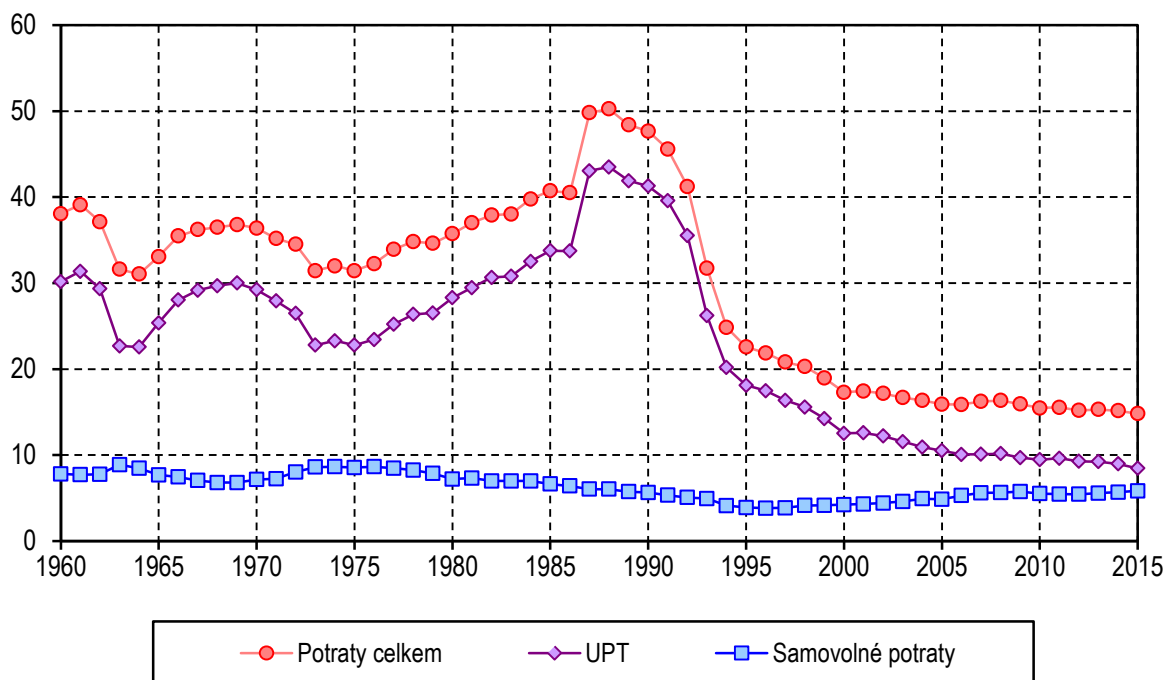

2. Věkově specifické míry potratovosti

na 1 000 žen

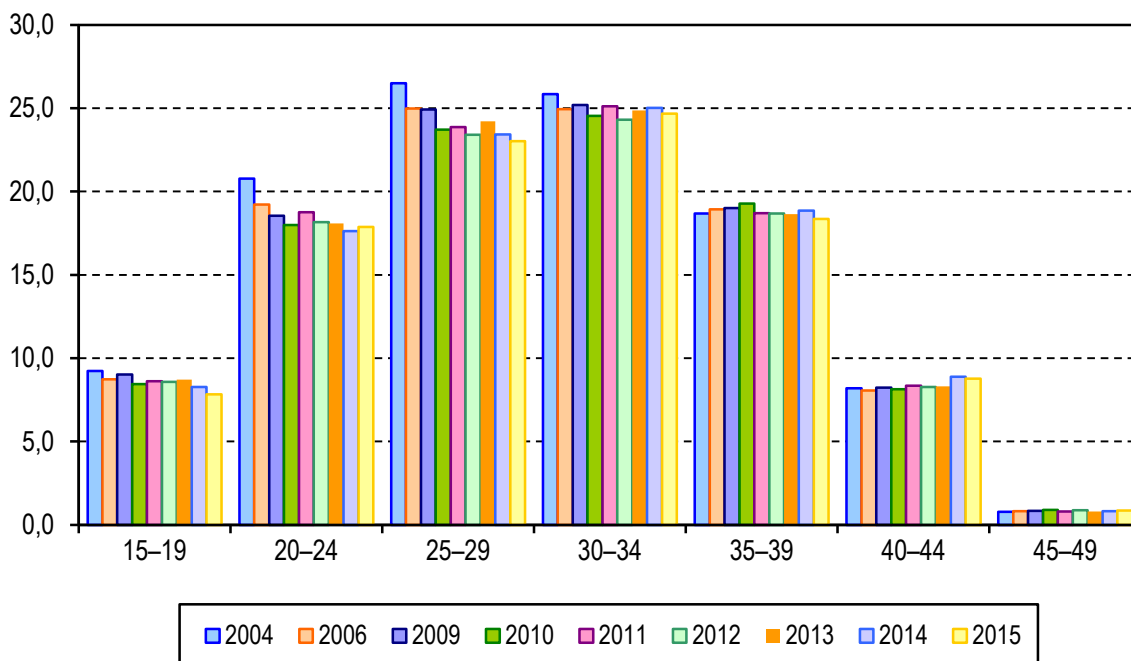

Pozn.: Od roku 2001 souhrnná data za potraty českých občerek a cizinek

3. Vývoj počtu narozených dětí, UPT a samovolných potratů

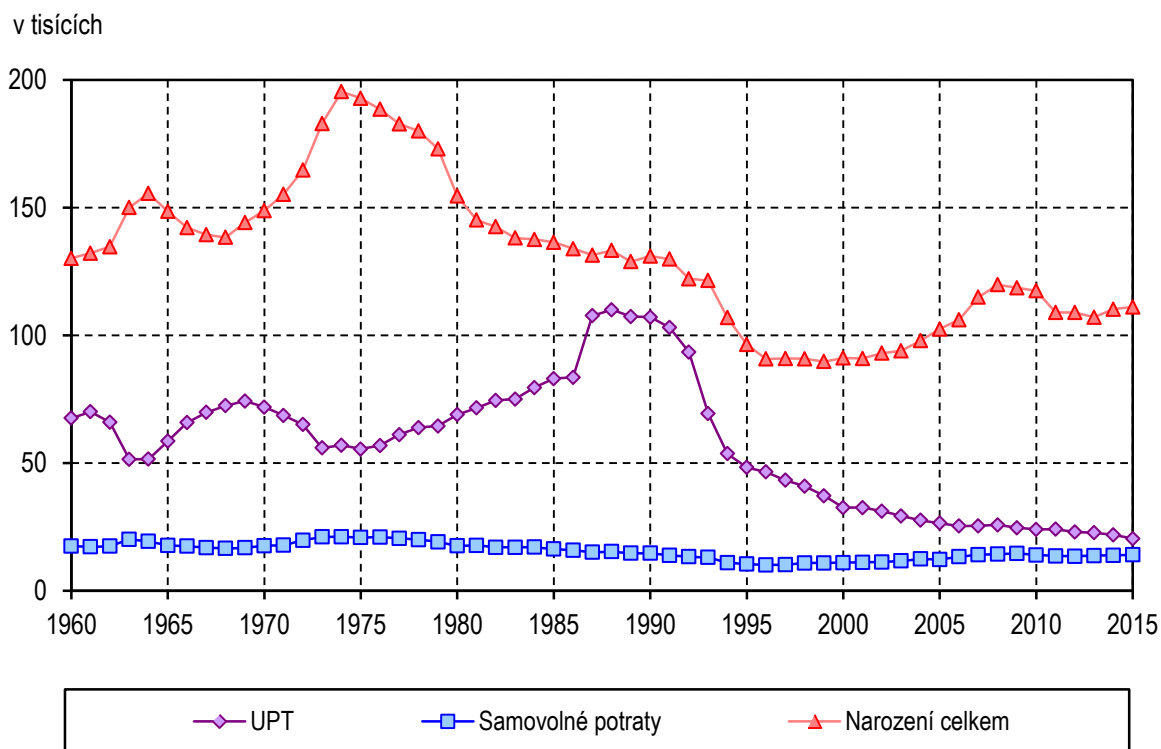

4. Vývoj samovolných potratů na 100 narozených

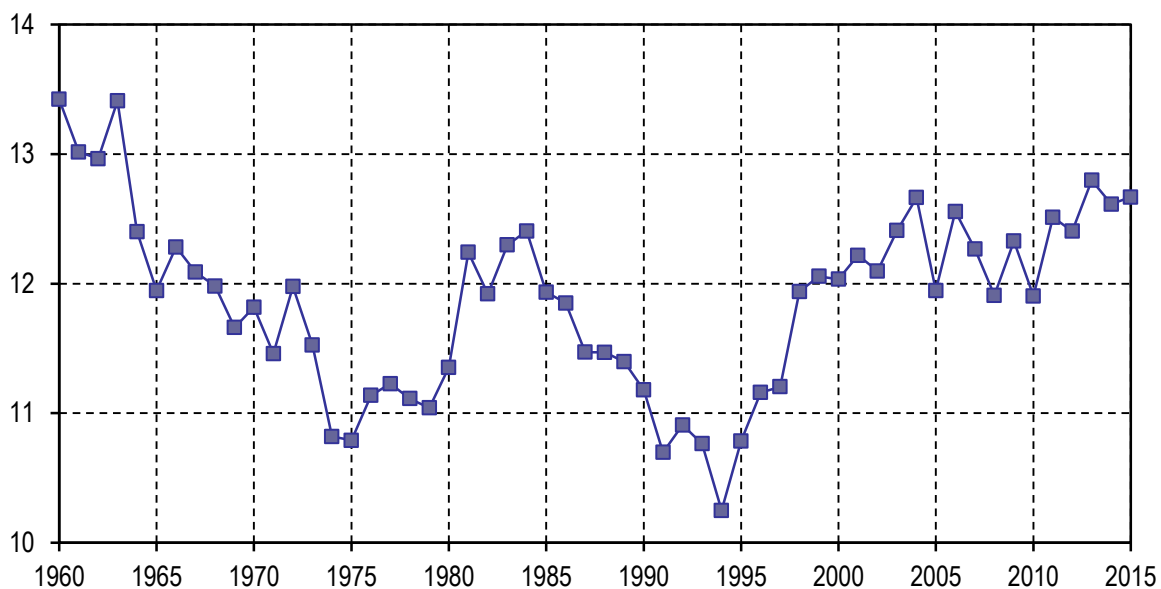

Pozn.: Od roku 2001 souhrnná data za potraty českých občanek a cizinek

5. Umělá přerušení těhotenství podle věku ženy

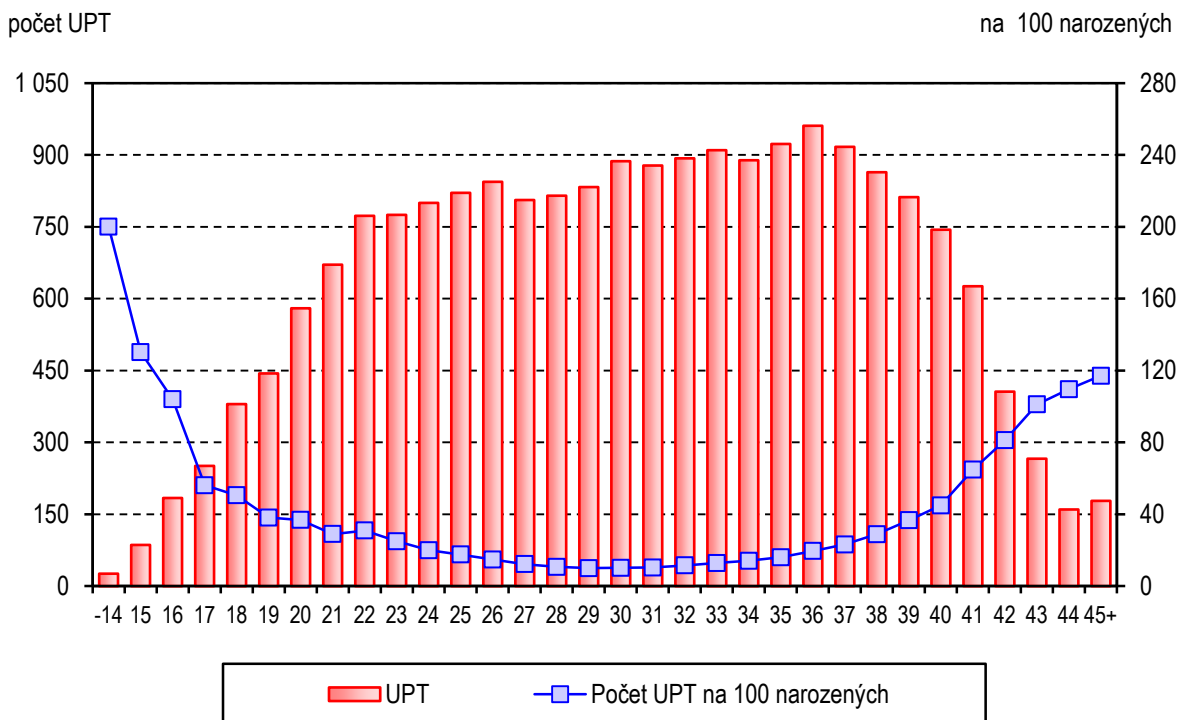

6. Obecná míra potratovosti podle kraje bydliště

na 1 000 žen ve věku 15–49 let

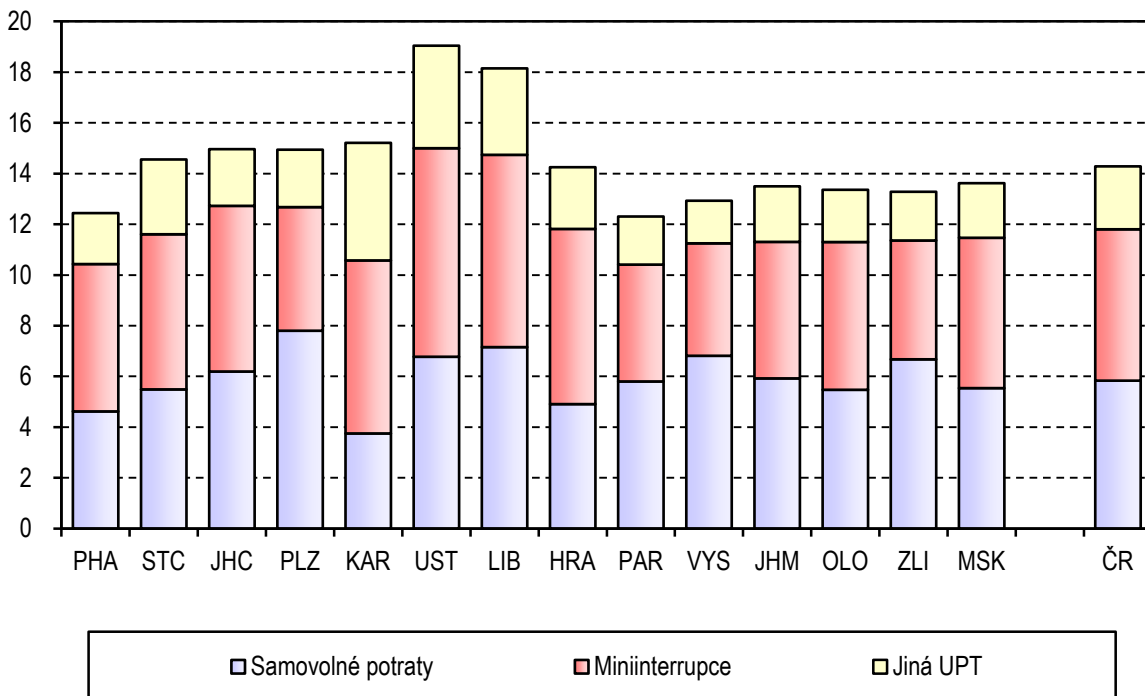

7. Struktura potratů podle druhu

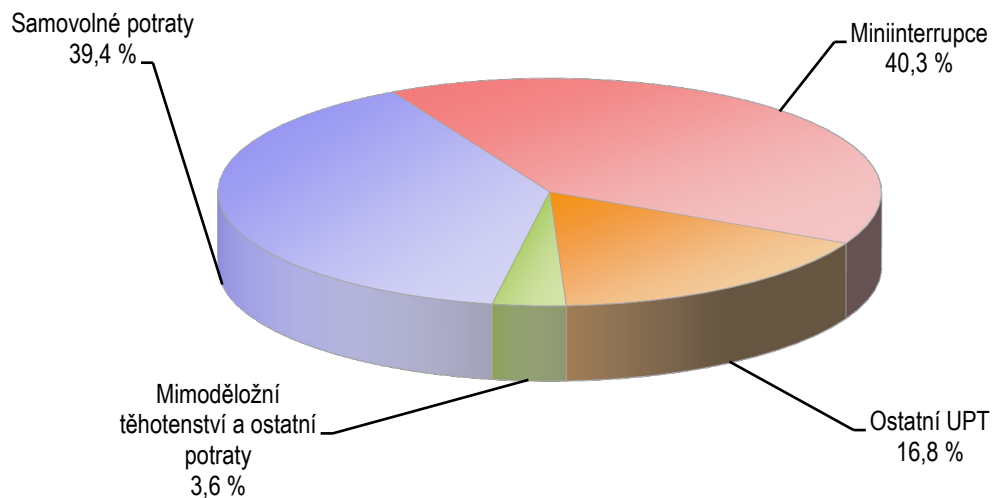

8. Vývoj užívání antikoncepce

na 1 000 žen ve věku 15–49 let

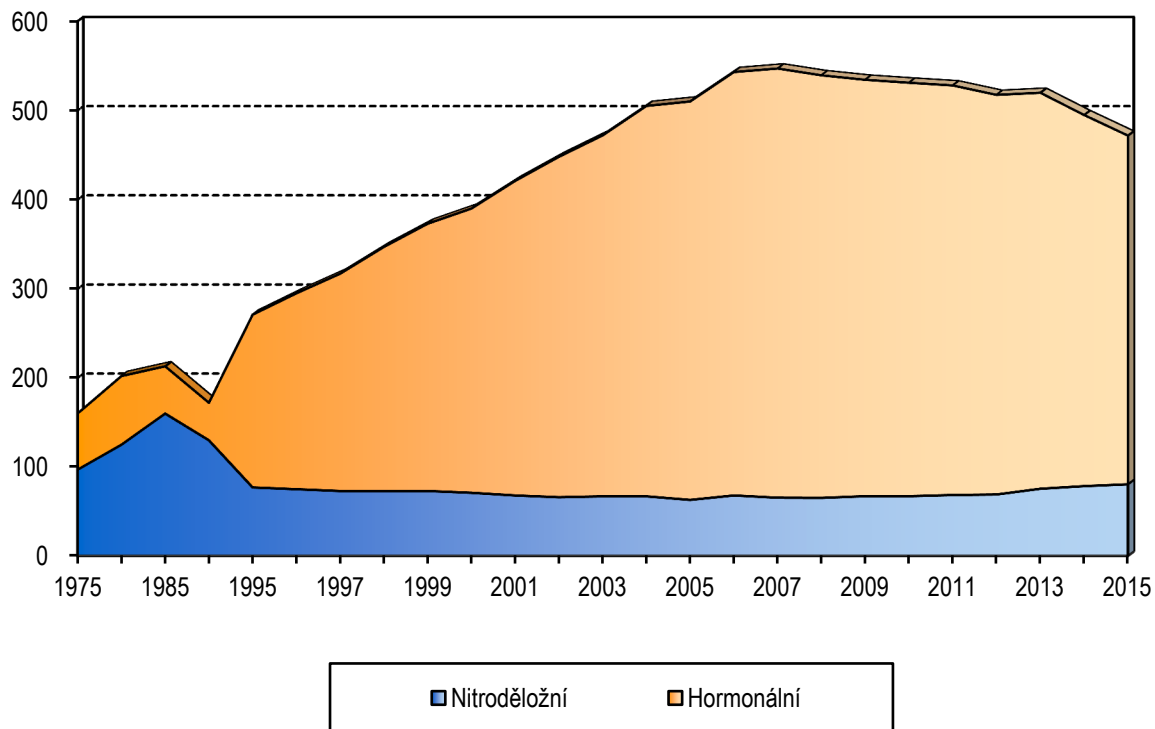

Pozn. Hodnoty za roky 2014 a 2015 byly korigovány na nižší úspěšnost sběru dat.

9. Potraty na 1 000 žen fertilního věku

na tisíc žen fertilního věku

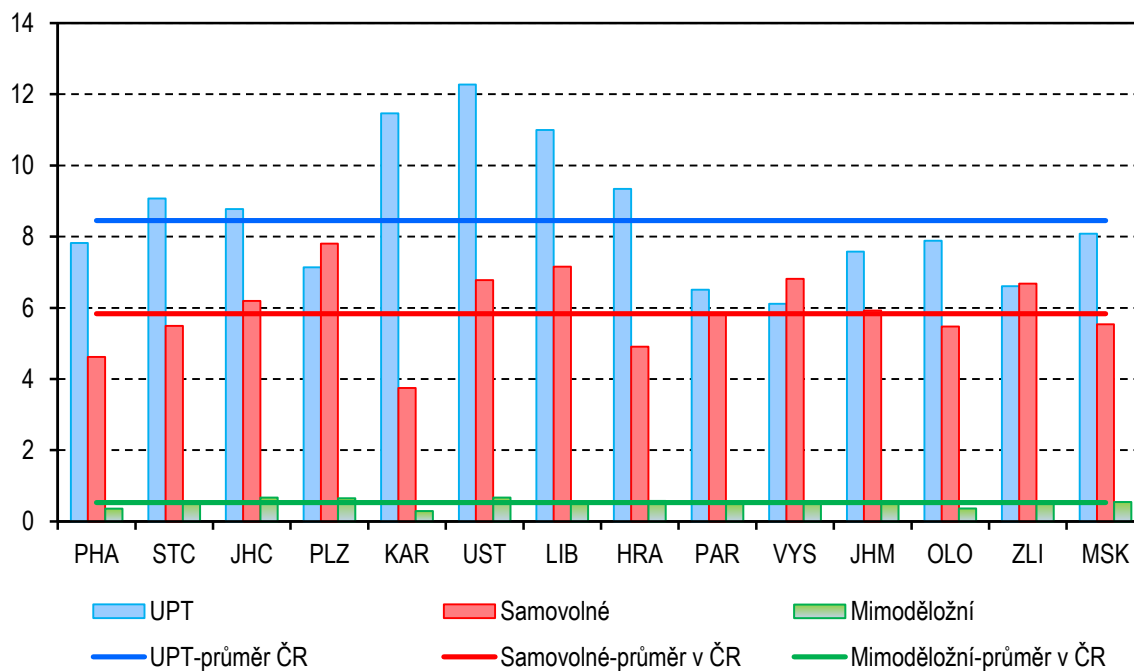

1.1 Vývoj počtu potratů podle druhu a způsobu provedení

Rok	České občanky									Cizinky	Úhrnem vč. cizinek
	samo- volné	umělá přerušeni těhotenství				ostat- ní	celkem bez MDT	mimo- dělož. těhot. (MDT)	celkem vč. MDT		
		miniinter- rupce	jiné legální	celkem	z toho ze zdrav. důvodů						
1960	17 471	.	.	67 550	8 582	192	85 213
1965	17 747	.	.	58 554	10 590	40	76 341
1970	17 597	.	.	71 893	12 793	19	89 509
1975	20 812	.	.	55 511	10 105	19	76 342
1980	17 561	.	.	68 930	13 274	12	86 503
1985	16 281	.	.	83 042	15 626	34	99 357
1986	15 873	.	.	83 564	15 029	15	99 452
1987	15 081	78 536	29 181	107 717	11 095	24	122 822	1 782	124 604	2 134	126 738
1988	15 282	85 493	24 538	110 031	10 087	18	125 331	1 799	127 130	2 216	129 346
1989	14 689	85 216	22 187	107 403	9 871	18	122 110	1 940	124 050	2 577	126 627
1990	14 656	86 444	20 687	107 131	9 428	15	121 802	1 893	123 695	2 361	126 056
1991	13 892	83 915	19 209	103 124	8 836	23	117 039	1 749	118 788	1 266	120 054
1992	13 324	77 040	16 395	93 435	10 270	4	106 763	1 681	108 444	880	109 324
1993	13 076	56 982	12 416	69 398	15 738	3	82 477	1 560	84 037	1 409	85 446
1994	10 958	45 694	7 980	53 674	13 046	8	64 640	1 460	66 100	1 334	67 434
1995	10 397	40 755	7 531	48 286	11 679	12	58 695	1 448	60 143	1 447	61 590
1996	10 129	39 125	7 381	46 506	10 884	19	56 654	1 530	58 184	1 778	59 962
1997	10 188	36 497	6 764	43 261	9 578	6	53 455	1 516	54 971	2 002	56 973
1998	10 844	34 193	6 742	40 935	8 742	12	51 791	1 507	53 298	2 356	55 654
1999	10 824	30 834	6 323	37 157	7 634	11	47 992	1 477	49 469	2 634	52 103
2000	10 972	26 785	5 745	32 530	6 338	15	43 517	1 377	44 894	2 476	47 370
2001 ¹⁾	10 769	24 483	5 875	30 358	5 877	2	41 129	1 352	42 481	2 576	45 057
2002	10 853	23 322	5 528	28 850	5 429	23	39 726	1 266	40 992	2 751	43 743
2003	11 235	21 575	5 547	27 122	5 214	54	38 411	1 233	39 644	2 660	42 304
2004	11 988	20 255	5 530	25 785	4 479	9	37 782	1 288	39 070	2 254	41 324
2005	11 820	19 092	5 614	24 706	4 551	1	36 527	1 258	37 785	2 238	40 023

1.1 Vývoj počtu potratů podle druhu a způsobu provedení

Rok	České občanky									Cizinky	Úhrnem vč. cizinek
	samo- volné	umělá přerušeni těhotenství				ostat- ní	celkem bez MDT	mimo- dělož. těhot. (MDT)	celkem vč. MDT		
		miniinter- rupce	jiné legální	celkem	z toho ze zdrav. důvodů						
2006	12 837	18 159	5 451	23 608	4 623	3	36 448	1 226	37 674	2 285	39 959
2007	13 533	17 623	5 756	23 379	4 615	-	36 912	1 347	38 259	2 658	40 917
2008	13 619	17 385	5 849	23 234	4 360	-	36 853	1 341	38 194	3 252	41 446
2009	13 931	16 479	5 889	22 368	4 381	-	36 299	1 209	37 508	3 020	40 528
2010	13 390	16 293	5 715	22 008	4 249	7	35 405	1 209	36 614	2 659	39 273
2011	13 016	16 241	5 929	22 170	4 205	-	35 186	1 107	36 293	2 571	38 864
2012	12 917	15 531	5 842	21 373	4 295	-	34 290	1 125	35 415	2 319	37 734
2013	13 100	15 318	5 902	21 220	4 138	-	34 320	1 196	35 516	2 171	37 687
2014	13 276	14 712	5 844	20 556	4 225	-	33 832	1 170	35 002	1 955	36 957
2015	13 437	13 519	5 689	19 208	3 962	-	32 645	1 207	33 852	1 909	35 761

Pozn.: Od r. 1987 - Podle zákona ČNR č. 66/1986 Sb. (o umělém přerušeni těhotenství)
cizinky = cizí státní příslušnice s trvalým a dlouhodobým pobytem v ČR

¹⁾ Od roku 2001 souhrnná data za potraty českých občanek a cizinek

1.2 Vývoj počtu potratů podle druhu a způsobu provedení - české občanky a cizinky

Rok	České občanky a cizinky									
	samo- volné	umělá přerušeni těhotenství				ostatní	celkem bez MDT	mimo- dělož. těhot. (MDT)	celkem vč. MDT	z toho cizinky
		miniinter- rupce	jiné legální	celkem	z toho ze zdrav. důvodů					
2001 ¹⁾	11 116	26 253	6 275	32 528	6 019	2	43 646	1 411	45 057	2 576
2002	11 256	25 147	5 995	31 142	5 606	24	42 422	1 321	43 743	2 751
2003	11 660	23 325	5 973	29 298	5 385	58	41 016	1 288	42 304	2 660
2004	12 402	21 715	5 859	27 574	4 597	9	39 985	1 339	41 324	2 254
2005	12 245	20 519	5 934	26 453	4 678	1	38 699	1 324	40 023	2 238
2006	13 326	19 537	5 817	25 352	4 779	3	38 681	1 278	39 959	2 285
2007	14 102	19 201	6 213	25 414	4 789	-	39 516	1 401	40 917	2 658
2008	14 273	19 343	6 417	25 760	4 569	-	40 033	1 413	41 446	3 252
2009	14 629	18 211	6 425	24 636	4 567	-	39 265	1 263	40 528	3 020
2010	13 981	17 797	6 201	23 998	4 423	7	37 986	1 287	39 273	2 659
2011	13 637	17 701	6 354	24 055	4 400	-	37 692	1 172	38 864	2 571
2012	13 516	16 768	6 264	23 032	4 488	-	36 548	1 186	37 734	2 319
2013	13 708	16 439	6 275	22 714	4 350	-	36 422	1 265	37 687	2 171
2014	13 857	15 664	6 229	21 893	4 430	-	35 750	1 207	36 957	1 955
2015	14 082	14 413	5 990	20 403	4 114	-	34 485	1 276	35 761	1 909

Pozn.: Celkový počet potratů bez mimoděložního těhotenství se používá jen pro mezinárodní srovnání.

Od r. 1987 - Podle zákona ČNR č. 66/1986 Sb. (o umělém přerušeni těhotenství) cizinky = cizí státní příslušnice s trvalým a dlouhodobým pobytem v ČR.

¹⁾ Od roku 2001 souhrnná data za potraty českých občanek a cizinek

1.3 Vývoj ukazatelů potratovosti bez mimoděložních těhotenství

Rok	Potraty			Ze 100 ukončených těhotenství bylo potratů	Ze 100 potratů bylo UPT
	na 1 000 obyvatel	na 100 narozených	na 1 000 žen fertilního věku ¹⁾		
1960	8,8	65,5	38,1	39,6	79,3
1961	9,1	66,1	39,1	39,8	80,2
1962	8,7	62,0	37,1	38,3	79,0
1963	7,4	47,8	31,6	32,3	71,8
1964	7,3	45,5	31,0	31,3	72,7
1965	7,8	51,4	33,1	33,9	76,7
1966	8,5	58,6	35,5	36,9	79,0
1967	8,8	62,2	36,2	38,4	80,5
1968	9,0	64,4	36,5	39,2	81,4
1969	9,2	63,2	36,8	38,7	81,5
1970	9,1	60,1	36,4	37,5	80,3
1971	8,8	55,7	35,2	35,8	79,4
1972	8,6	51,5	34,5	34,0	76,7
1973	7,8	42,1	31,4	29,6	72,6
1974	7,8	40,0	31,9	28,6	72,9
1975	7,6	39,6	31,3	28,4	72,7
1976	7,7	41,3	32,1	29,2	73,0
1977	8,0	44,7	33,7	30,9	74,8
1978	8,2	46,6	34,6	31,8	76,2
1979	8,1	48,3	34,4	32,6	77,1
1980	8,4	55,9	35,5	35,9	79,7
1981	8,7	61,6	36,8	38,1	80,1
1982	8,9	64,2	37,6	39,1	81,4
1983	8,9	66,6	37,8	40,0	81,5
1984	9,4	70,2	39,5	41,3	82,3
1985	9,6	72,8	40,4	42,1	83,6
1986	9,6	74,3	40,1	42,6	84,0
1987	11,9	93,4	49,1	48,0	87,7
1988	12,1	94,1	49,5	48,1	87,8
1989	11,8	94,7	47,7	48,3	88,0
1990	11,8	92,9	47,0	47,8	88,0
1991	11,4	90,1	44,9	47,1	88,1
1992	10,3	87,4	40,6	46,3	87,5
1993	8,0	67,9	31,1	40,1	84,1
1994	6,3	60,5	24,3	37,4	83,0
1995	5,7	60,9	22,0	37,5	82,3

1.3 Vývoj ukazatelů potratovosti bez mimoděložních těhotenství

Rok	Potraty			Ze 100 ukončených těhotenství bylo potratů	Ze 100 potratů bylo UPT
	na 1 000 obyvatel	na 100 narozených	na 1 000 žen fertilního věku ¹⁾		
1996	5,5	62,4	21,3	38,0	82,1
1997	5,2	58,8	20,2	36,6	80,9
1998	5,0	57,0	19,7	35,9	79,0
1999	4,7	53,5	18,4	34,5	77,4
2000	4,2	47,7	16,8	32,0	74,8
2001 ²⁾	4,3	48,0	17,0	32,1	74,5
2002	4,2	45,6	16,6	31,0	73,4
2003	4,0	43,7	16,2	30,1	71,4
2004	3,9	40,8	15,8	28,7	69,0
2005	3,8	37,8	15,4	27,2	68,4
2006	3,8	36,4	15,4	26,5	65,5
2007	3,8	34,4	15,7	25,4	64,3
2008	3,8	33,4	15,8	24,8	64,3
2009	3,7	33,1	15,4	24,9	62,7
2010	3,6	32,3	15,0	24,5	63,2
2011	3,6	34,6	15,1	25,8	63,9
2012	3,5	33,5	14,7	24,9	63,0
2013	3,6	35,2	15,3	26,0	60,3
2014	3,5	33,5	15,2	25,1	59,2
2015	3,4	32,2	14,8	24,3	57,1

¹⁾ Fertilní věk: 15–49 let

²⁾ Do roku 2000 pouze za tuzemky, od roku 2001 souhrnná data za potraty českých občerek a cizinek

1.4 Vývoj ukazatelů umělé potratovosti

Rok	UPT			Ze 100 UPT		
	na 1 000 obyvatel	na 100 narozených	na 1 000 žen fertilního věku ¹⁾	zdravotní důvody	mini-interrupce	jiné legální
1987	10,4	81,9	43,1	10,3	72,9	27,1
1988	10,6	82,6	43,5	9,2	77,7	22,3
1989	10,4	83,3	41,9	9,2	79,4	20,7
1990	10,3	81,7	41,3	8,8	80,7	19,3
1991	10,0	79,4	39,6	8,6	81,4	18,6
1992	9,1	76,5	35,5	11,0	82,5	17,5
1993	6,7	57,1	26,2	22,7	82,1	17,9
1994	5,2	50,2	20,2	24,3	85,1	14,9
1995	4,7	50,1	18,1	24,2	84,4	15,6
1996	4,5	51,2	17,5	23,4	84,1	15,9
1997	4,2	47,6	16,4	22,1	84,4	15,6
1998	4,0	45,1	15,6	21,4	83,5	16,5
1999	3,6	41,4	14,2	20,6	83,0	17,0
2000	3,2	35,7	12,5	19,5	82,3	17,7
2001 ²⁾	3,2	35,8	12,7	18,5	80,7	19,3
2002	3,1	33,5	12,2	18,0	80,7	19,3
2003	2,9	31,2	11,6	18,4	79,6	20,4
2004	2,7	28,2	10,9	16,7	78,8	21,2
2005	2,6	25,8	10,5	17,7	77,6	22,4
2006	2,5	23,9	10,1	18,9	77,1	22,9
2007	2,5	22,1	10,1	18,8	75,6	24,4
2008	2,5	21,5	10,2	17,7	75,1	24,9
2009	2,3	20,8	9,7	18,5	73,9	26,1
2010	2,3	20,4	9,5	18,4	74,2	25,8
2011	2,3	22,1	9,6	18,3	73,6	26,4
2012	2,2	21,1	9,3	19,5	72,8	27,2
2013	2,2	21,2	9,2	19,2	72,4	27,6
2014	2,1	19,9	9,0	20,2	71,5	28,5
2015	1,9	18,4	8,5	20,2	70,6	29,4

¹⁾ Fertilní věk: 15–49 let

²⁾ Do roku 2000 pouze za tuzemky, od roku 2001 souhrnná data za potraty českých občerek a cizinek

1.5 Vývoj ukazatelů potratovosti - miniinterrupce a mimoděložní těhotenství

Rok	Miniinterrupce			Mimoděložní těhotenství		
	na 100 ukonč. těhotenství	na 100 potratů	na 1 000 žen fertilního věku ¹⁾	na 100 ukonč. těhotenství	na 100 narozených	na 1 000 žen fertilního věku ¹⁾
1987	30,7	63,0	31,4	0,7	1,4	0,7
1988	32,8	67,2	33,8	0,7	1,4	0,7
1989	33,7	68,7	33,3	0,8	1,5	0,8
1990	33,9	69,9	33,3	0,7	1,4	0,7
1991	33,7	70,6	32,2	0,7	1,3	0,7
1992	33,4	71,0	29,3	0,7	1,4	0,6
1993	27,7	67,8	21,5	0,8	1,3	0,6
1994	26,4	69,1	17,2	0,8	1,4	0,5
1995	26,0	67,8	15,3	0,9	1,5	0,5
1996	26,3	67,2	14,7	1,0	1,7	0,6
1997	25,0	66,4	13,8	1,0	1,7	0,6
1998	23,7	64,2	13,0	1,0	1,7	0,6
1999	22,1	62,3	11,8	1,1	1,6	0,6
2000	19,7	59,7	10,3	1,0	1,5	0,5
2001 ²⁾	19,3	58,3	10,2	1,0	1,6	0,5
2002	18,4	57,5	9,9	1,0	1,4	0,5
2003	17,1	55,1	9,2	0,9	1,4	0,5
2004	15,6	52,5	8,6	1,0	1,4	0,5
2005	14,4	51,3	8,1	0,9	1,3	0,5
2006	13,4	48,9	7,8	0,9	1,2	0,5
2007	12,3	46,9	7,6	0,9	1,2	0,6
2008	12,0	46,7	7,6	0,9	1,2	0,6
2009	11,4	44,9	7,2	0,8	1,1	0,5
2010	11,4	45,3	7,0	0,8	1,1	0,5
2011	12,0	45,5	7,1	0,8	1,1	0,5
2012	11,4	44,4	6,7	0,8	1,1	0,5
2013	11,4	43,6	6,7	0,9	1,2	0,5
2014	10,6	42,4	6,4	0,8	1,1	0,5
2015	9,8	40,3	6,0	0,9	1,1	0,5

¹⁾ Fertilní věk: 15–49 let²⁾ Do roku 2000 pouze za tuzemky, od roku 2001 souhrnná data za potraty českých občerek a cizinek

2. Vývoj užívání antikoncepce absolutně a v relativních číslech
- údaje z Ročního výkazu o činnosti ZZ - obor gynekologie A (MZ) 1-01

Rok	Počet žen s antikoncepcí k 31. 12.							
	absolutně				na 1 000 žen fertil. věku (15–49 let)			
	celkem	nitroděložní	hormonální	jiná	celkem	nitroděložní	hormonální	jiná
1970	101 632	69 880	31 752	.	41,37	28,44	12,92	.
1971	117 571	78 663	38 908	.	47,82	31,99	15,82	.
1972	125 047	74 827	50 220	.	50,90	30,46	20,44	.
1973	285 780	186 173	99 607	.	116,64	75,98	40,65	.
1974	331 244	214 324	113 266	3 654	135,80	87,87	46,44	1,50
1975	391 212	234 964	153 327	2 921	160,98	96,68	63,09	1,20
1976	401 744	237 794	160 550	3 400	165,72	98,09	66,23	1,40
1977	421 132	251 047	165 113	4 972	173,93	103,68	68,19	2,05
1978	443 362	267 332	170 876	5 154	182,79	110,22	70,45	2,12
1979	466 606	282 133	178 598	5 875	191,73	115,93	73,39	2,41
1980	493 125	302 447	185 819	4 859	203,18	124,61	76,56	2,00
1981	517 190	339 632	172 507	5 051	212,86	139,78	71,00	2,08
1982	530 193	364 526	160 860	4 807	217,92	149,83	66,12	1,98
1983	524 951	374 957	145 380	4 614	215,13	153,66	59,58	1,89
1984	529 896	388 390	138 094	3 412	216,14	158,42	56,33	1,39
1985	530 483	395 727	131 232	3 524	214,96	160,35	53,18	1,43
1986	531 860	398 733	129 708	3 419	213,76	160,25	52,13	1,37
1987	512 489	391 765	117 556	3 168	203,91	155,88	46,77	1,26
1988	493 863	373 058	117 217	3 588	194,12	146,63	46,07	1,41
1989	462 719	351 119	107 792	3 808	179,37	136,11	41,78	1,48
1990	454 609	338 850	110 147	5 612	174,30	129,92	42,23	2,15
1991	438 371	305 666	124 760	7 945	167,42	116,74	47,65	3,03
1992	476 132	291 823	176 746	7 563	180,22	110,46	66,90	2,86
1993	604 533	278 369	313 877	12 287	227,74	104,87	118,24	4,63
1994	649 538	217 922	431 616	.	243,82	81,80	162,02	.
1995	723 031	204 339	518 692	.	271,07	76,61	194,46	.
1996	782 448	200 134	582 314	.	295,07	75,47	219,59	.
1997	841 474	194 307	647 167	.	319,43	73,76	245,67	.
1998	912 844	193 079	719 765	.	348,73	73,76	274,97	.
1999	976 190	191 420	784 770	.	374,89	73,51	301,37	.
2000	1 009 402	183 355	826 047	.	390,08	70,86	319,22	.

2. Vývoj užívání antikoncepce absolutně a v relativních číslech
- údaje z Ročního výkazu o činnosti ZZ - obor gynekologie A (MZ) 1-01

Rok	Počet žen s antikoncepcí k 31. 12.							
	absolutně				na 1 000 žen fertíl. věku (15–49 let)			
	celkem	nitroděložní	hormonální	jiná	celkem	nitroděložní	hormonální	jiná
2001	1 084 432	176 147	908 285	.	424,20	68,90	355,30	.
2002	1 139 042	168 206	970 836	.	448,30	66,20	382,10	.
2003	1 195 325	168 579	1 026 746	.	471,96	66,56	405,40	.
2004	1 273 397	169 324	1 104 073	.	504,87	67,13	437,73	.
2005	1 284 457	159 016	1 125 441	.	510,04	63,14	446,89	.
2006	1 365 585	170 608	1 194 977	.	542,89	67,83	475,06	.
2007	1 383 196	165 532	1 217 664	.	546,96	65,46	481,51	.
2008	1 370 671	165 813	1 204 858	.	539,36	65,25	474,11	.
2009	1 358 180	170 727	1 187 453	.	534,32	67,17	467,16	.
2010	1 345 195	170 153	1 175 042	.	531,03	67,17	463,86	.
2011	1 316 755	170 774	1 145 981	.	527,99	68,48	459,51	.
2012	1 281 549	171 115	1 110 434	.	517,41	69,09	448,32	.
2013	1 272 938	184 959	1 087 979	.	519,81	75,53	444,28	.
2014	1 206 044	191 262	1 014 782	.	494,83	78,47	416,35	.
2015 ¹⁾	1 138 941	194 405	944 536	.	471,78	80,53	391,25	.

Pozn. Hodnoty za roky 2014 a 2015 byly korigovány na nižší úspěšnost sběru dat.

¹⁾ Za rok 2015 roční výkaz o činnosti ZZ - obor gynekologie a porodnictví A (MU) 1-01 odevzdalo 1414 z celkového počtu 1625 zpravodajských jednotek. Úspěšnost sběru tak činila 87,02 %.

Potravy ČR 2015

Tabulková část

3. Potraty podle druhu, kraje a okresu bydliště ženy, absolutně

Území, kraj, okres	Samo- volné potraty	Umělá přerušení těhotenství				Mimodě- ložní těho- tenství	Ostatní potraty	Potraty celkem
		miniinter- rupce	jiná legální	celkem	z toho ze zdr. důvodů			
Hl. m. Praha	1 400	1 761	609	2 370	430	110	-	3 880
Benešov	153	142	38	180	47	13	-	346
Beroun	139	104	48	152	21	17	-	308
Kladno	264	311	128	439	90	16	-	719
Kolín	144	93	94	187	37	15	-	346
Kutná Hora	79	86	50	136	25	15	-	230
Mělník	157	178	93	271	59	12	-	440
Mladá Boleslav	87	187	144	331	129	7	-	425
Nymburk	100	118	66	184	40	7	-	291
Praha-východ	195	234	101	335	61	11	-	541
Praha-západ	138	189	59	248	46	19	-	405
Příbram	149	154	59	213	42	26	-	388
Rakovník	79	81	25	106	24	17	-	202
Středočeský	1 684	1 877	905	2 782	621	175	-	4 641
České Budějovice	271	312	109	421	105	46	-	738
Český Krumlov	112	116	39	155	24	10	-	277
Jindřichův Hradec	108	130	52	182	28	11	-	301
Písek	118	70	31	101	30	5	-	224
Prachatice	63	66	15	81	16	6	-	150
Strakonice	62	88	26	114	25	3	-	179
Tábor	158	159	50	209	43	16	-	383
Jihočeský	892	941	322	1 263	271	97	-	2 252
Domažlice	139	69	33	102	28	11	-	252
Klatovy	154	121	31	152	34	13	-	319
Plzeň-město	320	148	103	251	69	25	-	596
Plzeň-jih	106	62	30	92	23	9	-	207
Plzeň-sever	129	70	42	112	34	18	-	259
Rokycany	74	75	23	98	22	3	-	175
Tachov	91	88	32	120	23	6	-	217
Plzeňský	1 013	633	294	927	233	85	-	2 025

3. Potraty podle druhu, kraje a okresu bydliště ženy, absolutně

Území, kraj, okres	Samo- volné potraty	Umělá přerušeni těhotenství				Mimodě- ložní těho- tenství	Ostatní potraty	Potraty celkem
		miniinter- rupce	jiná legální	celkem	z toho ze zdr. důvodů			
Cheb	117	166	109	275	59	12	-	404
Karlovy Vary	81	168	88	256	43	5	-	342
Sokolov	56	128	117	245	48	3	-	304
Karlovarský	254	462	314	776	150	20	-	1 050
Děčín	170	225	112	337	59	32	-	539
Chomutov	196	255	110	365	46	24	-	585
Litoměřice	179	194	84	278	62	22	-	479
Louny	146	180	66	246	61	10	-	402
Most	170	270	103	373	63	9	-	552
Teplice	213	241	123	364	66	22	-	599
Ústí n. Labem	193	173	158	331	68	7	-	531
Ústecký	1 267	1 538	756	2 294	425	126	-	3 687
Česká Lípa	164	167	134	301	61	17	-	482
Jablonec n. Nisou	194	175	59	234	57	12	-	440
Liberec	274	334	117	451	83	11	-	736
Semily	88	87	33	120	25	14	-	222
Liberecký	720	763	343	1 106	226	54	-	1 880
Hradec Králové	196	231	65	296	80	20	-	512
Jičín	90	108	38	146	25	14	-	250
Náchod	90	188	81	269	29	9	-	368
Rychnov n. Kněžnou	54	130	57	187	20	9	-	250
Trutnov	171	189	57	246	15	19	-	436
Královéhradecký	601	846	298	1 144	169	71	-	1 816
Chrudim	157	100	38	138	24	15	-	310
Pardubice	200	120	75	195	37	25	-	420
Svitavy	132	146	54	200	34	5	-	337
Ústí n. Orlicí	187	171	54	225	30	13	-	425
Pardubický	676	537	221	758	125	58	-	1 492
Havlíčkův Brod	143	96	34	130	22	17	-	290
Jihlava	224	57	47	104	27	19	-	347
Pelhřimov	101	91	33	124	28	12	-	237

3. Potraty podle druhu, kraje a okresu bydliště ženy, absolutně

Území, kraj, okres	Samo- volné potraty	Umělá přerušeni těhotenství				Mimodě- ložní těho- tenství	Ostatní potraty	Potraty celkem
		miniinter- rupce	jiná legální	celkem	z toho ze zdr. důvodů			
Třebíč	137	136	34	170	34	9	-	316
Žďár n. Sázavou	174	127	44	171	37	9	-	354
Vysočina	779	507	192	699	148	66	-	1 544
Blansko	172	123	45	168	28	16	-	356
Brno-město	487	473	257	730	91	35	-	1 252
Brno-venkov	279	245	88	333	69	18	-	630
Břeclav	187	120	55	175	45	11	-	373
Hodonín	210	177	54	231	44	19	-	460
Vyškov	113	123	40	163	29	16	-	292
Znojmo	147	189	51	240	51	21	-	408
Jihomoravský	1 595	1 450	590	2 040	357	136	-	3 771
Jeseník	54	55	18	73	23	2	-	129
Olomouc	255	386	99	485	96	10	-	750
Prostějov	147	140	48	188	36	12	-	347
Přerov	164	114	61	175	49	15	-	354
Šumperk	169	145	71	216	58	14	-	399
Olomoucký	789	840	297	1 137	262	53	-	1 979
Kroměříž	161	140	47	187	41	16	-	364
Uherské Hradiště	228	136	53	189	45	26	-	443
Vsetín	227	129	65	194	26	9	-	430
Zlín	263	212	88	300	69	22	-	585
Zlínský	879	617	253	870	181	73	-	1 822
Bruntál	146	183	55	238	54	15	-	399
Frýdek-Místek	263	289	68	357	67	22	-	642
Karviná	336	367	162	529	94	45	-	910
Nový Jičín	109	174	88	262	137	21	-	392
Opava	238	216	62	278	45	12	-	528
Ostrava-město	441	412	161	573	119	37	-	1 051
Moravskoslezský	1 533	1 641	596	2 237	516	152	-	3 922
ČR ¹⁾	14 082	14 413	5 990	20 403	4 114	1 276	-	35 761

¹⁾ Celkové počty zahrnují případy bezdomovců

4.1 Potraty podle druhu, kraje a okresu bydliště ženy, na 1 000 obyvatel

Území, kraj, okres	Samo- volné potraty	Umělá přerušeni těhotenství				Mimodě- ložní těho- tenství	Ostatní potraty	Potraty celkem
		miniinter- rupce	jiná legální	celkem	z toho ze zdr. důvodů			
	na 1 000 obyvatel							
Hl. m. Praha	1,11	1,39	0,48	1,88	0,34	0,09	-	3,07
Benešov	1,58	1,47	0,39	1,86	0,49	0,13	-	3,57
Beroun	1,55	1,16	0,54	1,70	0,23	0,19	-	3,44
Kladno	1,63	1,92	0,79	2,71	0,56	0,10	-	4,44
Kolín	1,46	0,94	0,96	1,90	0,38	0,15	-	3,52
Kutná Hora	1,06	1,16	0,67	1,83	0,34	0,20	-	3,09
Mělník	1,49	1,69	0,88	2,58	0,56	0,11	-	4,18
Mladá Boleslav	0,69	1,48	1,14	2,63	1,02	0,06	-	3,37
Nymburk	1,03	1,22	0,68	1,90	0,41	0,07	-	3,00
Praha-východ	1,17	1,41	0,61	2,02	0,37	0,07	-	3,26
Praha-západ	1,01	1,39	0,43	1,82	0,34	0,14	-	2,98
Příbram	1,31	1,35	0,52	1,87	0,37	0,23	-	3,40
Rakovník	1,43	1,47	0,45	1,92	0,43	0,31	-	3,66
Středočeský	1,28	1,42	0,69	2,11	0,47	0,13	-	3,51
České Budějovice	1,42	1,64	0,57	2,21	0,55	0,24	-	3,88
Český Krumlov	1,83	1,90	0,64	2,54	0,39	0,16	-	4,54
Jindřichův Hradec	1,18	1,42	0,57	1,99	0,31	0,12	-	3,29
Písek	1,67	0,99	0,44	1,43	0,42	0,07	-	3,17
Prachatice	1,24	1,30	0,30	1,60	0,32	0,12	-	2,96
Strakonice	0,88	1,24	0,37	1,61	0,35	0,04	-	2,53
Tábor	1,54	1,55	0,49	2,04	0,42	0,16	-	3,74
Jihočeský	1,40	1,48	0,51	1,98	0,43	0,15	-	3,53

4.1 Potraty podle druhu, kraje a okresu bydliště ženy, na 1 000 obyvatel

Území, kraj, okres	Samo- volné potraty	Umělá přerušeni těhotenství				Mimodě- ložní těho- tenství	Ostatní potraty	Potraty celkem
		miniinter- rupce	jiná legální	celkem	z toho ze zdr. důvodů			
	na 1 000 obyvatel							
Domažlice	2,27	1,13	0,54	1,67	0,46	0,18	-	4,12
Klatovy	1,78	1,40	0,36	1,75	0,39	0,15	-	3,68
Plzeň-město	1,70	0,79	0,55	1,34	0,37	0,13	-	3,17
Plzeň-jih	1,71	1,00	0,48	1,48	0,37	0,14	-	3,33
Plzeň-sever	1,67	0,91	0,54	1,45	0,44	0,23	-	3,36
Rokycany	1,54	1,57	0,48	2,05	0,46	0,06	-	3,65
Tachov	1,72	1,67	0,61	2,27	0,44	0,11	-	4,11
Plzeňský	1,76	1,10	0,51	1,61	0,40	0,15	-	3,52
Cheb	1,27	1,81	1,19	2,99	0,64	0,13	-	4,40
Karlovy Vary	0,69	1,44	0,75	2,19	0,37	0,04	-	2,93
Sokolov	0,62	1,42	1,30	2,72	0,53	0,03	-	3,38
Karlovarský	0,85	1,55	1,05	2,60	0,50	0,07	-	3,52
Děčín	1,29	1,71	0,85	2,56	0,45	0,24	-	4,10
Chomutov	1,57	2,05	0,88	2,93	0,37	0,19	-	4,70
Litoměřice	1,50	1,63	0,71	2,34	0,52	0,18	-	4,02
Louny	1,69	2,09	0,76	2,85	0,71	0,12	-	4,66
Most	1,50	2,38	0,91	3,28	0,55	0,08	-	4,86
Teplice	1,65	1,87	0,95	2,82	0,51	0,17	-	4,65
Ústí n. Labem	1,61	1,45	1,32	2,77	0,57	0,06	-	4,44
Ústecký	1,54	1,87	0,92	2,79	0,52	0,15	-	4,48
Česká Lípa	1,59	1,62	1,30	2,93	0,59	0,17	-	4,68
Jablonec n. Nisou	2,16	1,94	0,66	2,60	0,63	0,13	-	4,89
Liberec	1,59	1,94	0,68	2,62	0,48	0,06	-	4,28
Semily	1,19	1,17	0,45	1,62	0,34	0,19	-	2,99
Liberecký	1,64	1,74	0,78	2,52	0,51	0,12	-	4,28

4.1 Potraty podle druhu, kraje a okresu bydliště ženy, na 1 000 obyvatel

Území, kraj, okres	Samo- volné potraty	Umělá přerušeni těhotenství				Mimodě- ložní těho- tenství	Ostatní potraty	Potraty celkem
		miniinter- rupce	jiná legální	celkem	z toho ze zdr. důvodů			
	na 1 000 obyvatel							
Hradec Králové	1,20	1,42	0,40	1,82	0,49	0,12	-	3,14
Jičín	1,13	1,36	0,48	1,84	0,31	0,18	-	3,15
Náchod	0,81	1,69	0,73	2,42	0,26	0,08	-	3,32
Rychnov n. Kněžnou	0,68	1,65	0,72	2,37	0,25	0,11	-	3,17
Trutnov	1,43	1,59	0,48	2,06	0,13	0,16	-	3,66
Královéhradecký	1,09	1,53	0,54	2,08	0,31	0,13	-	3,29
Chrudim	1,51	0,96	0,37	1,33	0,23	0,14	-	2,98
Pardubice	1,18	0,71	0,44	1,15	0,22	0,15	-	2,48
Svitavy	1,27	1,40	0,52	1,92	0,33	0,05	-	3,23
Ústí n. Orlicí	1,35	1,24	0,39	1,63	0,22	0,09	-	3,07
Pardubický	1,31	1,04	0,43	1,47	0,24	0,11	-	2,89
Havlíčkův Brod	1,51	1,01	0,36	1,37	0,23	0,18	-	3,06
Jihlava	1,99	0,51	0,42	0,92	0,24	0,17	-	3,09
Pelhřimov	1,40	1,26	0,46	1,72	0,39	0,17	-	3,29
Třebíč	1,22	1,21	0,30	1,52	0,30	0,08	-	2,82
Žďár n. Sázavou	1,47	1,07	0,37	1,44	0,31	0,08	-	2,99
Vysočina	1,53	1,00	0,38	1,37	0,29	0,13	-	3,03
Blansko	1,59	1,14	0,42	1,56	0,26	0,15	-	3,30
Brno-město	1,29	1,25	0,68	1,94	0,24	0,09	-	3,32
Brno-venkov	1,30	1,14	0,41	1,56	0,32	0,08	-	2,94
Břeclav	1,62	1,04	0,48	1,52	0,39	0,10	-	3,24
Hodonín	1,35	1,14	0,35	1,49	0,28	0,12	-	2,97
Vyškov	1,25	1,36	0,44	1,80	0,32	0,18	-	3,22
Znojmo	1,30	1,67	0,45	2,12	0,45	0,19	-	3,60
Jihomoravský	1,36	1,24	0,50	1,74	0,30	0,12	-	3,21

4.1 Potraty podle druhu, kraje a okresu bydliště ženy, na 1 000 obyvatel

Území, kraj, okres	Samo- volné potraty	Umělá přerušeni těhotenství				Mimodě- ložní těho- tenství	Ostatní potraty	Potraty celkem
		miniinter- rupce	jiná legální	celkem	z toho ze zdr. důvodů			
	na 1 000 obyvatel							
Jeseník	1,37	1,40	0,46	1,85	0,58	0,05	-	3,28
Olomouc	1,09	1,65	0,42	2,08	0,41	0,04	-	3,21
Prostějov	1,35	1,29	0,44	1,73	0,33	0,11	-	3,19
Přerov	1,25	0,87	0,46	1,33	0,37	0,11	-	2,69
Šumperk	1,39	1,19	0,58	1,77	0,48	0,11	-	3,27
Olomoucký	1,24	1,32	0,47	1,79	0,41	0,08	-	3,12
Kroměříž	1,51	1,32	0,44	1,76	0,39	0,15	-	3,42
Uherské Hradiště	1,59	0,95	0,37	1,32	0,31	0,18	-	3,10
Vsetín	1,58	0,90	0,45	1,35	0,18	0,06	-	2,99
Zlín	1,37	1,11	0,46	1,57	0,36	0,11	-	3,05
Zlínský	1,50	1,06	0,43	1,49	0,31	0,12	-	3,12
Bruntál	1,55	1,94	0,58	2,53	0,57	0,16	-	4,24
Frydek-Místek	1,23	1,36	0,32	1,68	0,31	0,10	-	3,01
Karviná	1,32	1,44	0,64	2,08	0,37	0,18	-	3,57
Nový Jičín	0,72	1,15	0,58	1,73	0,90	0,14	-	2,58
Opava	1,35	1,22	0,35	1,57	0,25	0,07	-	2,99
Ostrava-město	1,36	1,27	0,50	1,76	0,37	0,11	-	3,23
Moravskoslezský	1,26	1,35	0,49	1,84	0,42	0,13	-	3,23
ČR	1,34	1,37	0,57	1,94	0,39	0,12	-	3,39

**4.2 Potraty podle druhu, kraje a okresu bydliště ženy,
na 1 000 žen fertilního věku *)**

Území, kraj, okres	Samo- volné potraty	Umělá přerušeni těhotenství				Mimodě- ložní těho- tenství	Ostatní potraty	Potraty celkem
		miniinter- rupce	jiná legální	celkem	z toho ze zdr. důvodů			
na 1 000 žen fertilního věku								
Hl. m. Praha	4,62	5,81	2,01	7,82	1,42	0,36	-	12,80
Benešov	7,13	6,62	1,77	8,39	2,19	0,61	-	16,12
Beroun	6,66	4,98	2,30	7,28	1,01	0,81	-	14,75
Kladno	7,04	8,29	3,41	11,70	2,40	0,43	-	19,16
Kolín	6,46	4,17	4,22	8,39	1,66	0,67	-	15,52
Kutná Hora	4,79	5,21	3,03	8,25	1,52	0,91	-	13,94
Mělník	6,40	7,25	3,79	11,04	2,40	0,49	-	17,92
Mladá Boleslav	3,00	6,45	4,97	11,42	4,45	0,24	-	14,66
Nymburk	4,42	5,22	2,92	8,14	1,77	0,31	-	12,88
Praha-východ	4,80	5,76	2,48	8,24	1,50	0,27	-	13,31
Praha-západ	4,13	5,65	1,77	7,42	1,38	0,57	-	12,12
Příbram	5,81	6,00	2,30	8,30	1,64	1,01	-	15,12
Rakovník	6,43	6,59	2,04	8,63	1,95	1,38	-	16,45
Středočeský	5,49	6,12	2,95	9,07	2,02	0,57	-	15,13
České Budějovice	6,09	7,02	2,45	9,47	2,36	1,03	-	16,60
Český Krumlov	8,01	8,29	2,79	11,08	1,72	0,71	-	19,80
Jindřichův Hradec	5,31	6,40	2,56	8,96	1,38	0,54	-	14,81
Písek	7,61	4,51	2,00	6,51	1,93	0,32	-	14,44
Prachatice	5,53	5,79	1,32	7,11	1,40	0,53	-	13,17
Strakonice	3,96	5,61	1,66	7,27	1,59	0,19	-	11,42
Tábor	6,97	7,02	2,21	9,22	1,90	0,71	-	16,90
Jihočeský	6,19	6,53	2,24	8,77	1,88	0,67	-	15,64

4.2 Potraty podle druhu, kraje a okresu bydliště ženy, na 1 000 žen fertilního věku *)

Území, kraj, okres	Samo- volné potraty	Umělá přerušeni těhotenství				Mimodě- ložní těho- tenství	Ostatní potraty	Potraty celkem
		miniinter- rupce	jiná legální	celkem	z toho ze zdr. důvodů			
na 1 000 žen fertilního věku								
Domažlice	10,09	5,01	2,40	7,41	2,03	0,80	-	18,30
Klatovy	8,12	6,38	1,63	8,01	1,79	0,69	-	16,82
Plzeň-město	7,53	3,48	2,42	5,91	1,62	0,59	-	14,02
Plzeň-jih	7,72	4,51	2,18	6,70	1,67	0,66	-	15,07
Plzeň-sever	7,23	3,92	2,35	6,27	1,90	1,01	-	14,51
Rokycany	6,87	6,96	2,13	9,09	2,04	0,28	-	16,24
Tachov	7,44	7,20	2,62	9,82	1,88	0,49	-	17,75
Plzeňský	7,80	4,88	2,26	7,14	1,79	0,65	-	15,60
Cheb	5,56	7,89	5,18	13,07	2,80	0,57	-	19,20
Karlovy Vary	3,12	6,48	3,39	9,87	1,66	0,19	-	13,18
Sokolov	2,70	6,17	5,64	11,82	2,32	0,14	-	14,66
Karlovarský	3,75	6,82	4,64	11,46	2,22	0,30	-	15,51
Děčín	5,80	7,68	3,82	11,50	2,01	1,09	-	18,40
Chomutov	6,83	8,88	3,83	12,71	1,60	0,84	-	20,37
Litoměřice	6,71	7,27	3,15	10,42	2,32	0,82	-	17,95
Louny	7,48	9,22	3,38	12,61	3,13	0,51	-	20,60
Most	6,58	10,45	3,99	14,44	2,44	0,35	-	21,37
Teplice	7,26	8,21	4,19	12,40	2,25	0,75	-	20,41
Ústí n. Labem	6,99	6,27	5,73	11,99	2,46	0,25	-	19,24
Ústecký	6,78	8,23	4,04	12,27	2,27	0,67	-	19,72
Česká Lípa	6,85	6,97	5,60	12,57	2,55	0,71	-	20,13
Jablonec n. Nisou	9,45	8,52	2,87	11,40	2,78	0,58	-	21,43
Liberec	6,88	8,39	2,94	11,33	2,09	0,28	-	18,49
Semily	5,39	5,33	2,02	7,35	1,53	0,86	-	13,59
Liberecký	7,16	7,58	3,41	10,99	2,25	0,54	-	18,69

4.2 Potraty podle druhu, kraje a okresu bydliště ženy, na 1 000 žen fertilního věku *)

Území, kraj, okres	Samo- volné potraty	Umělá přerušeni těhotenství				Mimodě- ložní těho- tenství	Ostatní potraty	Potraty celkem
		miniinter- rupce	jiná legální	celkem	z toho ze zdr. důvodů			
na 1 000 žen fertilního věku								
Hradec Králové	5,40	6,37	1,79	8,16	2,20	0,55	-	14,11
Jičín	5,14	6,16	2,17	8,33	1,43	0,80	-	14,27
Náchod	3,65	7,63	3,29	10,92	1,18	0,37	-	14,93
Rychnov n. Kněžnou	3,06	7,37	3,23	10,59	1,13	0,51	-	14,16
Trutnov	6,49	7,17	2,16	9,34	0,57	0,72	-	16,55
Královéhradecký	4,91	6,91	2,43	9,34	1,38	0,58	-	14,83
Chrudim	6,74	4,29	1,63	5,93	1,03	0,64	-	13,31
Pardubice	5,21	3,13	1,95	5,08	0,96	0,65	-	10,94
Svitavy	5,61	6,21	2,30	8,51	1,45	0,21	-	14,33
Ústí n. Orlicí	5,97	5,46	1,72	7,18	0,96	0,41	-	13,56
Pardubický	5,80	4,61	1,90	6,51	1,07	0,50	-	12,80
Havlíčkův Brod	6,86	4,60	1,63	6,23	1,05	0,82	-	13,90
Jihlava	8,81	2,24	1,85	4,09	1,06	0,75	-	13,65
Pelhřimov	6,42	5,78	2,10	7,88	1,78	0,76	-	15,06
Třebíč	5,38	5,34	1,34	6,68	1,34	0,35	-	12,42
Žďár n. Sázavou	6,48	4,73	1,64	6,37	1,38	0,34	-	13,18
Vysočina	6,81	4,44	1,68	6,11	1,29	0,58	-	13,51
Blansko	7,03	5,03	1,84	6,86	1,14	0,65	-	14,54
Brno-město	5,65	5,48	2,98	8,46	1,06	0,41	-	14,52
Brno-venkov	5,59	4,91	1,76	6,68	1,38	0,36	-	12,63
Břeclav	7,03	4,51	2,07	6,58	1,69	0,41	-	14,02
Hodonín	5,99	5,05	1,54	6,59	1,26	0,54	-	13,12
Vyškov	5,42	5,89	1,92	7,81	1,39	0,77	-	13,99
Znojmo	5,61	7,22	1,95	9,16	1,95	0,80	-	15,58
Jihomoravský	5,92	5,38	2,19	7,58	1,33	0,51	-	14,00

**4.2 Potraty podle druhu, kraje a okresu bydliště ženy,
na 1 000 žen fertilního věku *)**

Území, kraj, okres	Samo- volné potraty	Umělá přerušení těhotenství				Mimodě- ložní těho- tenství	Ostatní potraty	Potraty celkem
		miniinter- rupce	jiná legální	celkem	z toho ze zdr. důvodů			
na 1 000 žen fertilního věku								
Jeseník	6,33	6,45	2,11	8,56	2,70	0,23	-	15,12
Olomouc	4,72	7,15	1,83	8,98	1,78	0,19	-	13,88
Prostějov	5,98	5,69	1,95	7,64	1,46	0,49	-	14,11
Přerov	5,52	3,84	2,05	5,89	1,65	0,51	-	11,92
Šumperk	6,19	5,31	2,60	7,91	2,12	0,51	-	14,61
Olomoucký	5,47	5,83	2,06	7,89	1,82	0,37	-	13,73
Kroměříž	6,76	5,88	1,97	7,86	1,72	0,67	-	15,29
Uherské Hradiště	7,04	4,20	1,64	5,84	1,39	0,80	-	13,69
Vsetín	7,00	3,98	2,00	5,98	0,80	0,28	-	13,26
Zlín	6,10	4,92	2,04	6,96	1,60	0,51	-	13,58
Zlínský	6,68	4,69	1,92	6,61	1,37	0,55	-	13,84
Bruntál	6,89	8,64	2,60	11,23	2,55	0,71	-	18,83
Frýdek-Místek	5,41	5,94	1,40	7,34	1,38	0,45	-	13,20
Karviná	5,86	6,40	2,82	9,22	1,64	0,78	-	15,87
Nový Jičín	3,13	5,00	2,53	7,53	3,94	0,60	-	11,26
Opava	5,92	5,37	1,54	6,91	1,12	0,30	-	13,12
Ostrava-město	5,92	5,53	2,16	7,69	1,60	0,50	-	14,10
Moravskoslezský	5,54	5,93	2,15	8,08	1,86	0,55	-	14,17
ČR	5,83	5,97	2,48	8,45	1,70	0,53	-	14,81

*) Fertilní věk: 15–49 let

4.3 Potraty podle druhu, kraje a okresu bydliště ženy, na 100 narozených

Území, kraj, okres	Samovolné potraty	Umělá přerušení těhotenství				Mimoděložní těhotenství	Ostatní potraty	Potraty celkem
		miniinter-rupce	jiná legální	celkem	z toho ze zdr. důvodů			
	na 100 narozených							
Hl. m. Praha	9,45	11,89	4,11	16,00	2,90	0,74	-	26,20
Benešov	14,01	13,00	3,48	16,48	4,30	1,19	-	31,68
Beroun	13,23	9,90	4,57	14,46	2,00	1,62	-	29,31
Kladno	15,56	18,33	7,54	25,87	5,30	0,94	-	42,37
Kolín	13,70	8,85	8,94	17,79	3,52	1,43	-	32,92
Kutná Hora	9,63	10,49	6,10	16,59	3,05	1,83	-	28,05
Mělník	13,65	15,48	8,09	23,57	5,13	1,04	-	38,26
Mladá Boleslav	6,59	14,16	10,90	25,06	9,77	0,53	-	32,17
Nymburk	9,70	11,45	6,40	17,85	3,88	0,68	-	28,23
Praha-východ	9,65	11,58	5,00	16,58	3,02	0,54	-	26,77
Praha-západ	8,34	11,43	3,57	14,99	2,78	1,15	-	24,49
Příbram	12,79	13,22	5,06	18,28	3,61	2,23	-	33,30
Rakovník	13,37	13,71	4,23	17,94	4,06	2,88	-	34,18
Středočeský	11,50	12,82	6,18	19,00	4,24	1,20	-	31,69
České Budějovice	12,66	14,58	5,09	19,67	4,91	2,15	-	34,49
Český Krumlov	16,64	17,24	5,79	23,03	3,57	1,49	-	41,16
Jindřichův Hradec	12,18	14,66	5,86	20,52	3,16	1,24	-	33,93
Písek	16,83	9,99	4,42	14,41	4,28	0,71	-	31,95
Prachatice	11,95	12,52	2,85	15,37	3,04	1,14	-	28,46
Strakonice	8,67	12,31	3,64	15,94	3,50	0,42	-	25,03
Tábor	16,06	16,16	5,08	21,24	4,37	1,63	-	38,92
Jihočeský	13,46	14,20	4,86	19,06	4,09	1,46	-	33,98

4.3 Potraty podle druhu, kraje a okresu bydliště ženy, na 100 narozených

Území, kraj, okres	Samovolné potraty	Umělá přerušení těhotenství				Mimoděložní těhotenství	Ostatní potraty	Potraty celkem
		miniinter-rupce	jiná legální	celkem	z toho ze zdr. důvodů			
na 100 narozených								
Domažlice	21,32	10,58	5,06	15,64	4,29	1,69	-	38,65
Klatovy	19,40	15,24	3,90	19,14	4,28	1,64	-	40,18
Plzeň-město	15,79	7,30	5,08	12,38	3,40	1,23	-	29,40
Plzeň-jih	18,69	10,93	5,29	16,23	4,06	1,59	-	36,51
Plzeň-sever	15,56	8,44	5,07	13,51	4,10	2,17	-	31,24
Rokycany	15,61	15,82	4,85	20,68	4,64	0,63	-	36,92
Tachov	17,01	16,45	5,98	22,43	4,30	1,12	-	40,56
Plzeňský	17,23	10,77	5,00	15,77	3,96	1,45	-	34,45
Cheb	13,64	19,35	12,70	32,05	6,88	1,40	-	47,09
Karlovy Vary	7,93	16,45	8,62	25,07	4,21	0,49	-	33,50
Sokolov	6,52	14,90	13,62	28,52	5,59	0,35	-	35,39
Karlovarský	9,28	16,87	11,47	28,34	5,48	0,73	-	38,35
Děčín	12,91	17,08	8,50	25,59	4,48	2,43	-	40,93
Chomutov	15,86	20,63	8,90	29,53	3,72	1,94	-	47,33
Litoměřice	14,21	15,40	6,67	22,06	4,92	1,75	-	38,02
Louny	16,13	19,89	7,29	27,18	6,74	1,10	-	44,42
Most	15,21	24,15	9,21	33,36	5,64	0,81	-	49,37
Teplice	17,39	19,67	10,04	29,71	5,39	1,80	-	48,90
Ústí n. Labem	14,95	13,40	12,24	25,64	5,27	0,54	-	41,13
Ústecký	15,17	18,41	9,05	27,47	5,09	1,51	-	44,15
Česká Lípa	15,46	15,74	12,63	28,37	5,75	1,60	-	45,43
Jablonec n. Nisou	20,36	18,36	6,19	24,55	5,98	1,26	-	46,17
Liberec	14,07	17,15	6,01	23,16	4,26	0,56	-	37,80
Semily	11,84	11,71	4,44	16,15	3,36	1,88	-	29,88
Liberecký	15,31	16,22	7,29	23,51	4,80	1,15	-	39,97

4.3 Potraty podle druhu, kraje a okresu bydliště ženy, na 100 narozených

Území, kraj, okres	Samovolné potraty	Umělá přerušení těhotenství				Mimoděložní těhotenství	Ostatní potraty	Potraty celkem
		miniinter-rupce	jiná legální	celkem	z toho ze zdr. důvodů			
na 100 narozených								
Hradec Králové	11,48	13,53	3,81	17,34	4,69	1,17	-	29,99
Jičín	10,42	12,50	4,40	16,90	2,89	1,62	-	28,94
Náchod	7,98	16,67	7,18	23,85	2,57	0,80	-	32,62
Rychnov n. Kněžnou	6,65	16,01	7,02	23,03	2,46	1,11	-	30,79
Trutnov	15,48	17,10	5,16	22,26	1,36	1,72	-	39,46
Královéhradecký	10,70	15,06	5,31	20,37	3,01	1,26	-	32,34
Chrudim	14,80	9,43	3,58	13,01	2,26	1,41	-	29,22
Pardubice	11,14	6,68	4,18	10,86	2,06	1,39	-	23,39
Svitavy	12,75	14,11	5,22	19,32	3,29	0,48	-	32,56
Ústí n. Orlicí	13,15	12,03	3,80	15,82	2,11	0,91	-	29,89
Pardubický	12,72	10,11	4,16	14,26	2,35	1,09	-	28,08
Havlíčkův Brod	15,07	10,12	3,58	13,70	2,32	1,79	-	30,56
Jihlava	16,42	4,18	3,45	7,62	1,98	1,39	-	25,44
Pelhřimov	14,15	12,75	4,62	17,37	3,92	1,68	-	33,19
Třebíč	11,93	11,85	2,96	14,81	2,96	0,78	-	27,53
Žďár n. Sázavou	14,61	10,66	3,69	14,36	3,11	0,76	-	29,72
Vysočina	14,52	9,45	3,58	13,03	2,76	1,23	-	28,77
Blansko	15,25	10,90	3,99	14,89	2,48	1,42	-	31,56
Brno-město	11,02	10,70	5,81	16,51	2,06	0,79	-	28,32
Brno-venkov	10,99	9,65	3,47	13,12	2,72	0,71	-	24,81
Břeclav	16,76	10,75	4,93	15,68	4,03	0,99	-	33,42
Hodonín	14,49	12,22	3,73	15,94	3,04	1,31	-	31,75
Vyškov	11,75	12,79	4,16	16,94	3,01	1,66	-	30,35
Znojmo	12,23	15,72	4,24	19,97	4,24	1,75	-	33,94
Jihomoravský	12,44	11,31	4,60	15,92	2,79	1,06	-	29,42

4.3 Potraty podle druhu, kraje a okresu bydliště ženy, na 100 narozených

Území, kraj, okres	Samovolné potraty	Umělá přerušeni těhotenství				Mimoděložní těhotenství	Ostatní potraty	Potraty celkem
		miniinter-rupce	jiná legální	celkem	z toho ze zdr. důvodů			
	na 100 narozených							
Jeseník	15,43	15,71	5,14	20,86	6,57	0,57	-	36,86
Olomouc	9,83	14,88	3,82	18,70	3,70	0,39	-	28,91
Prostějov	13,17	12,54	4,30	16,85	3,23	1,08	-	31,09
Přerov	13,61	9,46	5,06	14,52	4,07	1,24	-	29,38
Šumperk	13,46	11,54	5,65	17,20	4,62	1,11	-	31,77
Olomoucký	12,10	12,88	4,55	17,44	4,02	0,81	-	30,35
Kroměříž	15,56	13,53	4,54	18,07	3,96	1,55	-	35,17
Uherské Hradiště	16,31	9,73	3,79	13,52	3,22	1,86	-	31,69
Vsetín	15,23	8,66	4,36	13,02	1,74	0,60	-	28,86
Zlín	13,55	10,92	4,53	15,46	3,55	1,13	-	30,14
Zlínský	14,99	10,52	4,31	14,84	3,09	1,24	-	31,07
Bruntál	17,28	21,66	6,51	28,17	6,39	1,78	-	47,22
Frýdek-Místek	12,60	13,85	3,26	17,11	3,21	1,05	-	30,76
Karviná	14,55	15,89	7,01	22,90	4,07	1,95	-	39,39
Nový Jičín	6,86	10,94	5,53	16,48	8,62	1,32	-	24,65
Opava	13,24	12,02	3,45	15,47	2,50	0,67	-	29,38
Ostrava-město	13,43	12,55	4,90	17,45	3,62	1,13	-	32,00
Moravskoslezský	12,87	13,77	5,00	18,78	4,33	1,28	-	32,92
ČR	12,67	12,97	5,39	18,35	3,70	1,15	-	32,17

5. Struktura potratů podle kraje bydliště ženy

Území, kraj	Ze 100 potratů		Ze 100 ukonč. těhotenství		Ze 100 UPT	
	samovolné	UPT	UPT	potraty celkem	miniinter- rupce	zdravotní důvody
Hl. m. Praha	36,08	61,08	12,68	20,76	74,30	18,14
Středočeský	36,29	59,94	14,43	24,07	67,47	22,32
Jihočeský	39,61	56,08	14,22	25,36	74,51	21,46
Plzeňský	50,02	45,78	11,73	25,62	68,28	25,13
Karlovarský	24,19	73,90	20,49	27,72	59,54	19,33
Ústecký	34,36	62,22	19,05	30,63	67,04	18,53
Liberecký	38,30	58,83	16,80	28,55	68,99	20,43
Královéhradecký	33,09	63,00	15,39	24,43	73,95	14,77
Pardubický	45,31	50,80	11,14	21,92	70,84	16,49
Vysočina	50,45	45,27	10,12	22,34	72,53	21,17
Jihomoravský	42,30	54,10	12,30	22,73	71,08	17,50
Olomoucký	39,87	57,45	13,38	23,28	73,88	23,04
Zlínský	48,24	47,75	11,32	23,71	70,92	20,80
Moravskoslezský	39,09	57,04	14,13	24,77	73,36	23,07
ČR	39,38	57,05	13,89	24,34	70,64	20,16

6. Potraty podle druhu, kraje bydliště a věku ženy na 1 000 žen příslušného věku

Území, kraj	Věk ženy	Samo- volné potraty	Umělá přerušeni těhotenství				Mimodě- ložní těho- tenství	Ostatní potraty	Potraty celkem
			miniinter- rupce	jiná legální	cel- kem	z toho ze zdr. důvodů			
Hl. m. Praha	-14	-	-	-	-	-	-	-	-
	15-19	0,73	3,74	1,14	4,88	0,36	0,05	-	5,65
	20-24	2,54	8,35	3,12	11,48	0,59	0,15	-	14,17
	25-29	6,33	7,51	3,14	10,65	1,18	0,54	-	17,52
	30-34	8,33	8,04	2,86	10,90	1,31	0,82	-	20,04
	35-39	6,56	7,28	2,28	9,56	1,40	0,53	-	16,65
	40-44	3,41	3,88	1,02	4,90	3,62	0,10	-	8,40
	45-49	0,25	0,35	0,07	0,42	0,30	-	-	0,67
	50+	0,05	-	-	-	-	-	-	0,05
	celkem	4,62	5,81	2,01	7,82	1,42	0,36	-	12,80
Středočeský kraj	-14	-	0,10	-	0,10	0,03	-	-	0,10
	15-19	2,05	3,74	1,87	5,61	0,54	-	-	7,67
	20-24	4,86	8,74	4,94	13,68	1,31	0,77	-	19,31
	25-29	9,55	8,05	5,07	13,12	1,98	0,90	-	23,57
	30-34	9,81	9,25	4,31	13,57	2,60	1,31	-	24,69
	35-39	7,22	7,81	3,12	10,93	1,81	0,61	-	18,76
	40-44	3,12	3,92	1,54	5,46	4,17	0,25	-	8,83
	45-49	0,26	0,57	0,09	0,66	0,45	-	-	0,93
	50+	0,03	0,03	-	0,03	0,03	-	-	0,05
	celkem	5,49	6,12	2,95	9,07	2,02	0,57	-	15,13
Jihočeský kraj	-14	-	0,07	0,07	0,14	0,14	-	-	0,14
	15-19	1,44	4,89	2,16	7,04	0,79	0,07	-	8,55
	20-24	5,83	9,30	3,69	12,99	0,77	0,50	-	19,31
	25-29	10,42	9,77	3,69	13,46	1,84	1,35	-	25,23
	30-34	12,51	9,38	3,18	12,56	2,07	1,44	-	26,51
	35-39	8,29	7,98	2,46	10,44	2,19	0,90	-	19,63
	40-44	3,00	4,00	0,76	4,76	4,00	0,28	-	8,03
	45-49	0,49	0,39	0,10	0,49	0,39	-	-	0,98
	50+	-	-	-	-	-	-	-	-
	celkem	6,19	6,53	2,24	8,77	1,88	0,67	-	15,64

**6. Potraty podle druhu, kraje bydliště a věku ženy
na 1 000 žen příslušného věku**

Území, kraj	Věk ženy	Samo- volné potraty	Umělá přerušeni těhotenství				Mimodě- ložní těho- tenství	Ostatní potraty	Potraty celkem
			miniinter- rupce	jiná legální	cel- kem	z toho ze zdr. důvodů			
Plzeňský kraj	-14	-	-	0,16	0,16	0,16	-	-	0,16
	15-19	2,79	2,45	2,62	5,08	0,17	0,25	-	8,13
	20-24	8,35	6,04	4,05	10,08	1,03	0,26	-	18,68
	25-29	13,54	6,26	3,54	9,79	1,96	1,25	-	24,59
	30-34	14,61	6,87	2,87	9,74	1,38	1,54	-	25,88
	35-39	9,60	6,88	1,95	8,83	1,44	0,85	-	19,28
	40-44	3,74	4,09	1,27	5,36	4,79	0,22	-	9,32
	45-49	0,27	0,33	0,11	0,44	0,38	-	-	0,71
	50+	-	-	-	-	-	-	-	-
	celkem	7,80	4,88	2,26	7,14	1,79	0,65	-	15,60
Karlovarský kraj	-14	-	-	0,15	0,15	-	-	-	0,15
	15-19	1,06	5,29	5,14	10,42	0,76	0,15	-	11,63
	20-24	4,13	10,98	8,03	19,01	1,54	0,24	-	23,38
	25-29	6,51	9,44	6,40	15,84	2,20	0,31	-	22,66
	30-34	7,04	10,35	7,04	17,40	2,45	1,39	-	25,83
	35-39	4,60	7,15	4,77	11,92	1,62	-	-	16,51
	40-44	2,34	4,76	2,26	7,02	5,52	0,08	-	9,44
	45-49	0,20	0,60	0,10	0,70	0,30	-	-	0,90
	50+	-	-	-	-	-	-	-	-
	celkem	3,75	6,82	4,64	11,46	2,22	0,30	-	15,51
Ústecký kraj	-14	0,10	0,05	0,10	0,15	0,15	-	-	0,25
	15-19	3,47	6,67	4,37	11,04	0,59	0,05	-	14,56
	20-24	8,27	10,81	7,42	18,23	1,48	0,81	-	27,30
	25-29	11,89	11,89	6,70	18,59	1,87	1,25	-	31,72
	30-34	11,86	12,43	4,94	17,37	1,63	1,25	-	30,49
	35-39	7,93	10,60	3,80	14,40	1,84	0,98	-	23,31
	40-44	3,51	5,12	1,98	7,10	6,47	0,27	-	10,88
	45-49	0,45	0,30	0,19	0,49	0,34	-	-	0,94
	50+	-	-	-	-	-	-	-	-
	celkem	6,78	8,23	4,04	12,27	2,27	0,67	-	19,72

6. Potraty podle druhu, kraje bydliště a věku ženy na 1 000 žen příslušného věku

Území, kraj	Věk ženy	Samo- volné potraty	Umělá přerušeni těhotenství				Mimodě- ložní těho- tenství	Ostatní potraty	Potraty celkem
			miniinter- rupce	jiná legální	cel- kem	z toho ze zdr. důvodů			
Liberecký kraj	-14	-	0,50	0,30	0,80	0,80	-	-	0,80
	15-19	2,42	4,84	2,62	7,46	0,10	-	-	9,88
	20-24	7,07	11,09	7,71	18,80	1,45	0,56	-	26,43
	25-29	11,87	10,66	5,01	15,67	2,36	1,36	-	28,90
	30-34	13,14	11,90	4,40	16,30	2,34	1,17	-	30,61
	35-39	10,02	9,18	2,95	12,13	1,89	0,50	-	22,66
	40-44	3,59	4,26	1,57	5,83	4,99	0,11	-	9,53
	45-49	0,50	0,65	0,22	0,86	0,65	-	-	1,36
	50+	-	-	-	-	-	-	-	-
	celkem	7,16	7,58	3,41	10,99	2,25	0,54	-	18,69
Královéhradecký kraj	-14	-	0,16	-	0,16	-	-	-	0,16
	15-19	1,16	4,88	2,23	7,11	0,41	0,08	-	8,35
	20-24	3,70	9,50	3,38	12,89	0,64	0,57	-	17,16
	25-29	8,71	9,59	3,49	13,09	1,30	1,01	-	22,80
	30-34	10,79	9,92	3,77	13,69	1,62	1,28	-	25,76
	35-39	5,65	8,94	3,10	12,04	1,48	0,79	-	18,48
	40-44	3,17	4,66	1,26	5,92	3,17	0,23	-	9,33
	45-49	0,34	0,51	-	0,51	0,23	-	-	0,86
	50+	-	0,06	-	0,06	-	-	-	0,06
	celkem	4,91	6,91	2,43	9,34	1,38	0,58	-	14,83
Pardubický kraj	-14	-	0,09	0,09	0,17	0,09	-	-	0,17
	15-19	2,06	3,60	1,20	4,80	0,34	0,09	-	6,94
	20-24	5,76	6,43	2,95	9,37	0,54	0,27	-	15,40
	25-29	10,07	6,34	2,32	8,66	0,67	1,10	-	19,83
	30-34	11,40	6,58	2,78	9,35	1,27	1,39	-	22,14
	35-39	6,68	5,96	2,52	8,47	1,36	0,48	-	15,64
	40-44	3,29	2,79	1,25	4,04	2,39	0,10	-	7,42
	45-49	0,49	0,37	0,06	0,43	0,25	-	-	0,92
	50+	-	-	-	-	-	-	-	-
	celkem	5,80	4,61	1,90	6,51	1,07	0,50	-	12,80

**6. Potraty podle druhu, kraje bydliště a věku ženy
na 1 000 žen příslušného věku**

Území, kraj	Věk ženy	Samo- volné potraty	Umělá přerušeni těhotenství				Mimodě- ložní těho- tenství	Ostatní potraty	Potraty celkem
			miniinter- rupce	jiná legální	cel- kem	z toho ze zdr. důvodů			
Kraj Vysočina	-14	-	-	-	-	-	-	-	-
	15-19	2,13	2,98	0,51	3,49	0,17	0,09	-	5,70
	20-24	5,52	4,67	2,92	7,59	0,71	0,45	-	13,56
	25-29	12,52	6,23	2,93	9,16	1,50	1,31	-	22,99
	30-34	13,49	7,67	2,78	10,45	1,79	1,30	-	25,24
	35-39	9,06	5,69	1,81	7,50	0,93	0,47	-	17,03
	40-44	3,51	2,99	0,67	3,66	2,84	0,36	-	7,53
	45-49	0,43	0,49	0,06	0,55	0,55	-	-	0,99
	50+	-	-	-	-	-	-	-	-
celkem	6,81	4,44	1,68	6,11	1,29	0,58	-	13,51	
Jihomoravský kraj	-14	-	0,04	-	0,04	0,04	-	-	0,04
	15-19	1,20	3,27	1,28	4,55	0,33	0,08	-	5,83
	20-24	4,13	6,86	2,55	9,41	0,64	0,49	-	14,02
	25-29	9,70	6,87	3,85	10,72	1,21	1,07	-	21,49
	30-34	11,32	7,81	3,58	11,39	1,64	1,02	-	23,73
	35-39	8,04	7,49	2,38	9,88	1,30	0,53	-	18,45
	40-44	3,81	3,77	1,21	4,98	2,96	0,18	-	8,96
	45-49	0,35	0,35	0,13	0,48	0,35	-	-	0,83
	50+	0,03	-	-	-	-	-	-	0,03
celkem	5,92	5,38	2,19	7,58	1,33	0,51	-	14,00	

**6. Potraty podle druhu, kraje bydliště a věku ženy
na 1 000 žen příslušného věku**

Území, kraj	Věk ženy	Samo- volné potraty	Umělá přerušeni těhotenství				Mimodě- ložní těho- tenství	Ostatní potraty	Potraty celkem
			miniinter- rupce	jiná legální	cel- kem	z toho ze zdr. důvodů			
Olomoucký kraj	-14	-	0,07	-	0,07	-	-	-	0,07
	15-19	1,31	4,14	1,09	5,22	0,22	0,15	-	6,68
	20-24	5,02	7,56	2,97	10,53	0,97	0,16	-	15,72
	25-29	9,07	7,46	3,17	10,63	1,41	0,68	-	20,39
	30-34	11,44	8,22	2,79	11,01	2,26	0,91	-	23,36
	35-39	7,03	7,93	2,71	10,64	2,12	0,43	-	18,10
	40-44	2,75	4,36	1,37	5,74	4,20	0,12	-	8,61
	45-49	0,34	0,34	0,05	0,39	0,30	0,05	-	0,79
	50+	-	0,05	-	0,05	0,05	-	-	0,05
	celkem	5,47	5,83	2,06	7,89	1,82	0,37	-	13,73
Zlínský kraj	-14	-	-	-	-	-	-	-	-
	15-19	0,62	2,34	0,94	3,27	0,16	-	-	3,90
	20-24	5,25	5,60	2,33	7,94	0,47	0,41	-	13,60
	25-29	11,70	7,06	3,13	10,19	1,19	1,24	-	23,12
	30-34	14,16	6,92	3,41	10,33	1,70	1,12	-	25,61
	35-39	8,93	6,23	2,18	8,40	0,91	0,70	-	18,03
	40-44	3,87	3,47	1,20	4,67	3,78	0,27	-	8,80
	45-49	0,26	0,48	0,11	0,58	0,58	-	-	0,85
	50+	0,05	-	-	-	-	-	-	0,05
	celkem	6,68	4,69	1,92	6,61	1,37	0,55	-	13,84
Moravskoslezský kraj	-14	0,04	0,04	-	0,04	0,04	-	-	0,07
	15-19	2,00	4,55	1,53	6,08	0,44	0,07	-	8,16
	20-24	5,96	8,30	3,54	11,84	1,10	0,38	-	18,19
	25-29	9,96	8,70	3,78	12,47	2,04	0,97	-	23,41
	30-34	10,94	8,97	3,45	12,42	2,49	1,22	-	24,58
	35-39	6,48	6,69	2,09	8,79	1,73	0,84	-	16,11
	40-44	2,75	4,02	0,92	4,94	4,02	0,21	-	7,90
	45-49	0,20	0,44	-	0,44	0,39	0,02	-	0,66
	50+	-	-	-	-	-	-	-	-
	celkem	5,54	5,93	2,15	8,08	1,86	0,55	-	14,17

6. Potraty podle druhu, kraje bydliště a věku ženy na 1 000 žen příslušného věku

Území, kraj	Věk ženy	Samo- volné potraty	Umělá přerušeni těhotenství				Mimodě- ložní těho- tenství	Ostatní potraty	Potraty celkem
			miniinter- rupce	jiná legální	cel- kem	z toho ze zdr. důvodů			
ČR	-14	0,01	0,07	0,04	0,11	0,08	-	-	0,13
	15-19	1,76	4,09	1,90	5,99	0,40	0,07	-	7,82
	20-24	5,30	8,11	4,02	12,13	0,93	0,45	-	17,88
	25-29	9,86	8,18	3,99	12,17	1,60	1,00	-	23,03
	30-34	11,12	8,78	3,60	12,38	1,89	1,17	-	24,68
	35-39	7,49	7,59	2,64	10,23	1,59	0,64	-	18,36
	40-44	3,29	4,00	1,27	5,27	4,02	0,20	-	8,76
	45-49	0,33	0,43	0,09	0,52	0,38	0,01	-	0,85
	50+	0,01	0,01	-	0,01	0,01	-	-	0,02
	celkem	5,83	5,97	2,48	8,45	1,70	0,53	-	14,81

Poznámka: Věková skupina "-14" přepočtena na 1 000 žen 10-14 letých.
 Věková skupina "50+" přepočtena na 1 000 žen 50-54 letých.
 "celkem" = celkový počet potratů ve všech věkových skupinách
 přepočtený na 1 000 žen fertilního věku (15-49 let)

7. Potraty podle druhu a věku ženy

Věk ženy	Samo- volné potraty	Umělá přerušeni těhotenství				Mimodě- ložní těho- tenství	Ostatní potraty	Potraty celkem
		miniinter- rupce	jiná legální	celkem	z toho ze zdr. důvodů			
12	-	-	-	-	-	-	-	-
13	1	3	2	5	4	-	-	6
14	2	13	8	21	15	-	-	23
-14	3	16	10	26	19	-	-	29
15	24	60	26	86	6	1	-	111
16	30	128	56	184	15	2	-	216
17	78	167	84	251	13	3	-	332
18	118	271	109	380	22	4	-	502
19	145	292	152	444	33	6	-	595
15-19	395	918	427	1 345	89	16	-	1 756
20	229	374	206	580	31	19	-	828
21	260	451	220	671	49	22	-	953
22	307	525	248	773	55	31	-	1 111
23	360	529	246	775	72	26	-	1 161
24	415	527	273	800	70	35	-	1 250
20-24	1 571	2 406	1 193	3 599	277	133	-	5 303
25	521	555	266	821	91	57	-	1 399
26	577	566	278	844	86	75	-	1 496
27	661	527	279	806	107	58	-	1 525
28	753	546	269	815	124	75	-	1 643
29	827	576	257	833	134	72	-	1 732
25-29	3 339	2 770	1 349	4 119	542	337	-	7 795
30	864	617	270	887	139	89	-	1 840
31	860	619	259	878	113	87	-	1 825
32	822	618	275	893	146	77	-	1 792
33	772	644	266	910	155	84	-	1 766
34	688	663	226	889	129	86	-	1 663
30-34	4 006	3 161	1 296	4 457	682	423	-	8 886

7. Potraty podle druhu a věku ženy

Věk ženy	Samo- volné potraty	Umělá přerušeni těhotenství				Mimodě- ložní těho- tenství	Ostatní potraty	Potraty celkem
		miniinter- rupce	jiná legální	celkem	z toho ze zdr. důvodů			
35	751	675	248	923	155	68	-	1 742
36	688	699	262	961	151	56	-	1 705
37	703	658	259	917	138	60	-	1 680
38	590	656	208	864	126	52	-	1 506
39	545	634	178	812	124	45	-	1 402
35-39	3 277	3 322	1 155	4 477	694	281	-	8 035
40	503	555	189	744	536	37	-	1 284
41	337	480	146	626	487	26	-	989
42	257	305	101	406	316	10	-	673
43	162	203	63	266	213	7	-	435
44	116	129	31	160	127	4	-	280
40-44	1 375	1 672	530	2 202	1 679	84	-	3 661
45	63	83	16	99	74	1	-	163
46	30	34	7	41	30	-	-	71
47	11	17	2	19	12	1	-	31
48	6	10	3	13	11	-	-	19
49	1	1	2	3	3	-	-	4
45-49	111	145	30	175	130	2	-	288
50	4	-	-	-	-	-	-	4
51	1	1	-	1	1	-	-	2
52	-	1	-	1	1	-	-	1
55	-	1	-	1	-	-	-	1
50+	5	3	-	3	2	-	-	8
Celkem	14 082	14 413	5 990	20 403	4 114	1 276	-	35 761

8. Potraty podle druhu, počtu živě narozených dětí před potratem a věkových skupin

Počet živě narozených dětí	Věková skupina	Samo- volné potraty	Umělá přerušeni těhotenství				Mimodě- ložní těho- tenství	Ostatní potraty	Potraty celkem
			miniinter- rupce	jiná legální	celkem	z toho ze zdr. důvodů			
žádné <i>none</i>	-14	3	16	10	26	19	-	-	29
	15-19	344	789	350	1 139	67	14	-	1 497
	20-24	1 104	1 448	588	2 036	157	95	-	3 235
	25-29	1 902	905	502	1 407	255	202	-	3 511
	30-34	1 533	425	288	713	183	165	-	2 411
	35-39	777	164	147	311	103	73	-	1 161
	40-44	221	38	30	68	53	14	-	303
	45-49	15	-	1	1	1	-	-	16
	50+	1	-	-	-	-	-	-	1
	celkem	5 900	3 785	1 916	5 701	838	563	-	12 164
15-49	5 896	3 769	1 906	5 675	819	563	-	12 134	
jedno <i>one</i>	-14	-	-	-	-	-	-	-	-
	15-19	44	117	65	182	19	2	-	228
	20-24	338	648	351	999	56	30	-	1 367
	25-29	1 055	855	386	1 241	127	88	-	2 384
	30-34	1 728	887	416	1 303	241	177	-	3 208
	35-39	1 242	735	328	1 063	212	95	-	2 400
	40-44	371	300	108	408	301	26	-	805
	45-49	16	18	6	24	16	-	-	40
	50+	1	-	-	-	-	-	-	1
	celkem	4 795	3 560	1 660	5 220	972	418	-	10 433
15-49	4 794	3 560	1 660	5 220	972	418	-	10 432	

8. Potraty podle druhu, počtu živě narozených dětí před potratem a věkových skupin

Počet živě narozených dětí	Věková skupina	Samo- volné potraty	Umělá přerušení těhotenství				Mimodě- ložní těho- tenství	Ostatní potraty	Potraty celkem
			miniinter- rupce	jiná legální	celkem	z toho ze zdr. důvodů			
dvě <i>two</i>	-14	-	-	-	-	-	-	-	-
	15-19	5	11	11	22	3	-	-	27
	20-24	96	244	178	422	51	6	-	524
	25-29	262	773	298	1 071	116	37	-	1 370
	30-34	559	1 389	383	1 772	182	62	-	2 393
	35-39	876	1 785	447	2 232	268	83	-	3 191
	40-44	499	921	245	1 166	876	26	-	1 691
	45-49	42	81	15	96	75	-	-	138
	50+	3	2	-	2	2	-	-	5
	celkem	2 342	5 206	1 577	6 783	1 573	214	-	9 339
	15-49	2 339	5 204	1 577	6 781	1 571	214	-	9 334
tři <i>three</i>	-14	-	-	-	-	-	-	-	-
	15-19	1	1	1	2	-	-	-	3
	20-24	25	48	55	103	7	2	-	130
	25-29	75	171	94	265	27	4	-	344
	30-34	127	364	115	479	48	11	-	617
	35-39	259	488	151	639	78	23	-	921
	40-44	172	310	106	416	329	13	-	601
	45-49	26	33	4	37	25	2	-	65
	50+	-	1	-	1	-	-	-	1
	celkem	685	1 416	526	1 942	514	55	-	2 682
	15-49	685	1 415	526	1 941	514	55	-	2 681

8. Potraty podle druhu, počtu živě narozených dětí před potratem a věkových skupin

Počet živě narozených dětí	Věková skupina	Samo- volné potraty	Umělá přerušeni těhotenství				Mimodě- ložní těho- tenství	Ostatní potraty	Potraty celkem
			miniinter- rupce	jiná legální	celkem	z toho ze zdr. důvodů			
čtyři <i>four</i>	-14	-	-	-	-	-	-	-	-
	15-19	1	-	-	-	-	-	-	1
	20-24	6	12	14	26	4	-	-	32
	25-29	27	41	40	81	9	5	-	113
	30-34	30	68	45	113	17	5	-	148
	35-39	64	103	45	148	19	2	-	214
	40-44	76	67	20	87	72	4	-	167
	45-49	5	10	2	12	10	-	-	17
	50+	-	-	-	-	-	-	-	-
	celkem	209	301	166	467	131	16	-	692
15-49	209	301	166	467	131	16	-	692	
pět a více <i>five and more</i>	-14	-	-	-	-	-	-	-	-
	15-19	-	-	-	-	-	-	-	-
	20-24	2	6	7	13	2	-	-	15
	25-29	18	25	29	54	8	1	-	73
	30-34	29	28	49	77	11	3	-	109
	35-39	59	47	37	84	14	5	-	148
	40-44	36	36	21	57	48	1	-	94
	45-49	7	3	2	5	3	-	-	12
	50+	-	-	-	-	-	-	-	-
	celkem	151	145	145	290	86	10	-	451
15-49	151	145	145	290	86	10	-	451	

8. Potraty podle druhu, počtu živě narozených dětí před potratem a věkových skupin

Počet živě narozených dětí	Věková skupina	Samo- volné potraty	Umělá přerušeni těhotenství				Mimodě- ložní těho- tenství	Ostatní potraty	Potraty celkem
			miniinter- rupce	jiná legální	celkem	z toho ze zdr. důvodů			
celkem	-14	3	16	10	26	19	-	-	29
total	15-19	395	918	427	1 345	89	16	-	1 756
	20-24	1 571	2 406	1 193	3 599	277	133	-	5 303
	25-29	3 339	2 770	1 349	4 119	542	337	-	7 795
	30-34	4 006	3 161	1 296	4 457	682	423	-	8 886
	35-39	3 277	3 322	1 155	4 477	694	281	-	8 035
	40-44	1 375	1 672	530	2 202	1 679	84	-	3 661
	45-49	111	145	30	175	130	2	-	288
	50+	5	3	-	3	2	-	-	8
celkem		14 082	14 413	5 990	20 403	4 114	1 276	-	35 761
	15-49	14 074	14 394	5 980	20 374	4 093	1 276	-	35 724

9. Potraty podle druhu, kraje bydliště a počtu živě narozených dětí před potratem

Území, kraj	Samo- volné potraty	Umělá přerušeni těhotenství				Mimodě- ložní těho- tenství	Ostatní potraty	Potraty celkem
		miniinter- rupce	jiná legální	celkem	z toho ze zdr. důvodů			
Počet živě narozených dětí - žádné								
Hl. m. Praha	665	577	222	799	103	59	-	1 523
Středočeský	692	451	293	744	162	83	-	1 519
Jihočeský	356	245	103	348	45	44	-	748
Plzeňský	429	136	96	232	36	32	-	693
Karlovarský	104	103	101	204	32	8	-	316
Ústecký	531	352	203	555	56	50	-	1 136
Liberecký	294	186	109	295	42	24	-	613
Královéhradecký	249	191	100	291	25	30	-	570
Pardubický	291	158	81	239	28	27	-	557
Vysočina	304	144	74	218	34	31	-	553
Jihomoravský	686	421	194	615	87	54	-	1 355
Olomoucký	311	233	83	316	55	21	-	648
Zlínský	398	166	89	255	37	35	-	688
Moravskoslezský	590	422	168	590	96	65	-	1 245
ČR	5 900	3 785	1 916	5 701	838	563	-	12 164

9. Potraty podle druhu, kraje bydliště a počtu živě narozených dětí před potratem

Území, kraj	Samo- volné potraty	Umělá přerušeni těhotenství				Mimodě- ložní těho- tenství	Ostatní potraty	Potraty celkem
		miniinter- rupce	jiná legální	celkem	z toho ze zdr. důvodů			
Počet živě narozených dětí - jedno								
Hl. m. Praha	489	442	198	640	128	34	-	1 163
Středočeský	575	453	261	714	159	53	-	1 342
Jihočeský	309	222	88	310	49	35	-	654
Plzeňský	368	163	90	253	61	30	-	651
Karlovarský	82	137	95	232	41	7	-	321
Ústecký	379	429	199	628	89	37	-	1 044
Liberecký	237	222	104	326	60	17	-	580
Královéhradecký	205	213	75	288	43	26	-	519
Pardubický	222	93	56	149	24	19	-	390
Vysočina	259	103	49	152	28	17	-	428
Jihomoravský	572	331	159	490	76	54	-	1 116
Olomoucký	273	203	72	275	57	16	-	564
Zlínský	280	130	69	199	44	23	-	502
Moravskoslezský	545	419	145	564	113	50	-	1 159
ČR	4 795	3 560	1 660	5 220	972	418	-	10 433

9. Potraty podle druhu, kraje bydliště a počtu živě narozených dětí před potratem

Území, kraj	Samo- volné potraty	Umělá přerušeni těhotenství				Mimodě- ložní těho- tenství	Ostatní potraty	Potraty celkem
		miniinter- rupce	jiná legální	celkem	z toho ze zdr. důvodů			
Počet živě narozených dětí - dvě								
Hl. m. Praha	185	585	138	723	144	15	-	923
Středočeský	309	725	236	961	210	30	-	1 300
Jihočeský	155	334	89	423	117	11	-	589
Plzeňský	154	249	70	319	93	15	-	488
Karlovarský	47	171	81	252	48	5	-	304
Ústecký	216	548	215	763	188	30	-	1 009
Liberecký	129	254	74	328	82	8	-	465
Královéhradecký	93	327	84	411	68	15	-	519
Pardubický	100	207	54	261	47	9	-	370
Vysočina	156	191	48	239	57	15	-	410
Jihomoravský	242	527	157	684	134	19	-	945
Olomoucký	139	287	97	384	104	13	-	536
Zlínský	139	244	66	310	71	13	-	462
Moravskoslezský	278	557	168	725	210	16	-	1 019
ČR ¹⁾	2 342	5 206	1 577	6 783	1 573	214	-	9 339

9. Potraty podle druhu, kraje bydliště a počtu živě narozených dětí před potratem

Území, kraj	Samo- volné potraty	Umělá přerušeni těhotenství				Mimodě- ložní těho- tenství	Ostatní potraty	Potraty celkem
		miniinter- rupce	jiná legální	celkem	z toho ze zdr. důvodů			
Počet živě narozených dětí - tři								
Hl. m. Praha	39	136	33	169	42	1	-	209
Středočeský	77	197	72	269	64	6	-	352
Jihočeský	51	108	27	135	44	5	-	191
Plzeňský	45	69	20	89	32	6	-	140
Karlovarský	16	39	21	60	18	-	-	76
Ústecký	71	148	81	229	64	6	-	306
Liberecký	40	72	29	101	30	2	-	143
Královéhradecký	31	80	25	105	25	-	-	136
Pardubický	40	59	22	81	17	3	-	124
Vysočina	39	54	14	68	21	2	-	109
Jihomoravský	63	131	59	190	37	6	-	259
Olomoucký	46	89	32	121	32	3	-	170
Zlínský	48	60	21	81	26	2	-	131
Moravskoslezský	79	174	70	244	62	13	-	336
ČR	685	1 416	526	1 942	514	55	-	2 682

9. Potraty podle druhu, kraje bydliště a počtu živě narozených dětí před potratem

Území, kraj	Samo- volné potraty	Umělá přerušeni těhotenství				Mimodě- ložní těho- tenství	Ostatní potraty	Potraty celkem
		miniinter- rupce	jiná legální	celkem	z toho ze zdr. důvodů			
Počet živě narozených dětí - čtyři								
Hl. m. Praha	18	15	12	27	11	1	-	46
Středočeský	19	37	29	66	18	2	-	87
Jihočeský	10	19	8	27	9	2	-	39
Plzeňský	10	11	11	22	8	2	-	34
Karlovarský	3	9	8	17	5	-	-	20
Ústecký	35	41	19	60	11	1	-	96
Liberecký	11	19	14	33	2	2	-	46
Královéhradecký	15	23	9	32	4	-	-	47
Pardubický	15	12	3	15	6	-	-	30
Vysočina	11	12	5	17	7	1	-	29
Jihomoravský	20	27	16	43	16	1	-	64
Olomoucký	13	19	6	25	10	-	-	38
Zlínský	5	11	6	17	3	-	-	22
Moravskoslezský	24	46	20	66	21	4	-	94
ČR	209	301	166	467	131	16	-	692

9. Potraty podle druhu, kraje bydliště a počtu živě narozených dětí před potratem

Území, kraj	Samo- volné potraty	Umělá přerušeni těhotenství				Mimodě- ložní těho- tenství	Ostatní potraty	Potraty celkem
		miniinter- rupce	jiná legální	celkem	z toho ze zdr. důvodů			
Počet živě narozených dětí - pět a více								
Hl. m. Praha	4	6	6	12	2	-	-	16
Středočeský	12	14	14	28	8	1	-	41
Jihočeský	11	13	7	20	7	-	-	31
Plzeňský	7	5	7	12	3	-	-	19
Karlovarský	2	3	8	11	6	-	-	13
Ústecký	35	20	39	59	17	2	-	96
Liberecký	9	10	13	23	10	1	-	33
Královéhradecký	8	12	5	17	4	-	-	25
Pardubický	8	8	5	13	3	-	-	21
Vysočina	10	3	2	5	1	-	-	15
Jihomoravský	12	13	5	18	7	2	-	32
Olomoucký	7	9	7	16	4	-	-	23
Zlínský	9	6	2	8	-	-	-	17
Moravskoslezský	17	23	25	48	14	4	-	69
ČR	151	145	145	290	86	10	-	451

9. Potraty podle druhu, kraje bydliště a počtu živě narozených dětí před potratem

Území, kraj	Samo- volné potraty	Umělá přerušeni těhotenství				Mimodě- ložní těho- tenství	Ostatní potraty	Potraty celkem
		miniinter- rupce	jiná legální	celkem	z toho ze zdr. důvodů			
Počet živě narozených dětí - celkem								
Hl. m. Praha	1 400	1 761	609	2 370	430	110	-	3 880
Středočeský	1 684	1 877	905	2 782	621	175	-	4 641
Jihočeský	892	941	322	1 263	271	97	-	2 252
Plzeňský	1 013	633	294	927	233	85	-	2 025
Karlovarský	254	462	314	776	150	20	-	1 050
Ústecký	1 267	1 538	756	2 294	425	126	-	3 687
Liberecký	720	763	343	1 106	226	54	-	1 880
Královéhradecký	601	846	298	1 144	169	71	-	1 816
Pardubický	676	537	221	758	125	58	-	1 492
Vysočina	779	507	192	699	148	66	-	1 544
Jihomoravský	1 595	1 450	590	2 040	357	136	-	3 771
Olomoucký	789	840	297	1 137	262	53	-	1 979
Zlínský	879	617	253	870	181	73	-	1 822
Moravskoslezský	1 533	1 641	596	2 237	516	152	-	3 922
ČR ¹⁾	14 082	14 413	5 990	20 403	4 114	1 276	-	35 761

¹⁾ Celkové počty zahrnují případy bezdomovců

10. Potraty podle druhu a rodinného stavu ženy

Rodinný stav	Samo- volné potraty	Umělá přerušeni těhotenství				Mimodě- ložní těho- tenství	Ostatní potraty	Potraty celkem
		mini- interrupce	jiná legální	celkem	z toho ze zdr. důvodů			
svobodná	6 188	7 543	3 524	11 067	1 373	597	-	17 852
vdaná	6 149	4 939	1 748	6 687	1 906	532	-	13 368
rozvedená	1 204	1 631	572	2 203	721	98	-	3 505
vdova	48	82	38	120	49	1	-	169
družka	40	37	20	57	14	7	-	104
nezjištěn	453	181	88	269	51	41	-	763
celkem	14 082	14 413	5 990	20 403	4 114	1 276	-	35 761

11. Potraty podle druhu a zaměstnání ženy

Zaměstnání	Samo- volné potraty	Umělá přerušeni těhotenství				Mimodě- ložní těho- tenství	Ostatn í potraty	Potraty celkem
		miniinter- rupce	jiná legální	cel- kem	z toho ze zdr. důvodů			
osoby bez pracovního zařazení	4 866	6 751	3 089	9 840	1 500	407	-	15 113
vedoucí a řídící pracovnice	227	193	61	254	61	17	-	498
vědecké a odborné duševní pracovnice	449	174	102	276	101	24	-	749
technické, zdravotnické a pedagog. prac.	1 717	988	344	1 332	432	147	-	3 196
nižší admin. pracovnice	2 209	1 314	499	1 813	489	187	-	4 209
provozní pracovnice ve službách	3 340	3 540	1 316	4 856	1 058	353	-	8 549
kvalif. zemědělské a lesní dělnice	168	184	74	258	56	18	-	444
řemeslnice a kvalif. dělnice	710	748	320	1 068	252	71	-	1 849
obsluha strojů a zařízení	186	216	74	290	68	28	-	504
pomocné a nekvalif. pracovnice	210	305	111	416	97	24	-	650
celkem	14 082	14 413	5 990	20 403	4 114	1 276	-	35 761

12. Potraty podle druhu, rodinného stavu a věku ženy

Rodinný stav	Věková skupina	Samovolné potraty	Umělá přerušeni těhotenství				Mimoděložní těhotenství	Ostatní potraty	Potraty celkem
			miniinter-rupce	jiná legální	celkem	z toho ze zdr. důvodů			
svobodná	-14	3	16	10	26	19	-	-	29
	15-19	374	894	420	1 314	87	15	-	1 703
	20-24	1 270	2 186	1 093	3 279	239	109	-	4 658
	25-29	1 739	1 971	948	2 919	316	197	-	4 855
	30-34	1 555	1 399	614	2 013	256	177	-	3 745
	35-39	986	841	342	1 183	198	84	-	2 253
	40-44	249	230	93	323	251	15	-	587
	45-49	11	6	4	10	7	-	-	21
	50+	1	-	-	-	-	-	-	1
	celkem	6 188	7 543	3 524	11 067	1 373	597	-	17 852
vdaná	-14	-	-	-	-	-	-	-	-
	15-19	14	13	3	16	2	-	-	30
	20-24	237	167	73	240	32	15	-	492
	25-29	1 409	628	319	947	196	118	-	2 474
	30-34	2 066	1 359	540	1 899	363	205	-	4 170
	35-39	1 678	1 739	561	2 300	344	143	-	4 121
	40-44	685	940	237	1 177	887	50	-	1 912
	45-49	57	90	15	105	80	1	-	163
	50+	3	3	-	3	2	-	-	6
	celkem	6 149	4 939	1 748	6 687	1 906	532	-	13 368
rozvedená	-14	-	-	-	-	-	-	-	-
	15-19	1	-	1	1	-	-	-	2
	20-24	6	14	8	22	2	1	-	29
	25-29	86	116	45	161	16	14	-	261
	30-34	229	339	110	449	52	24	-	702
	35-39	478	670	222	892	131	44	-	1 414
	40-44	370	447	176	623	480	14	-	1 007
	45-49	33	45	10	55	40	1	-	89
	50+	1	-	-	-	-	-	-	1
	celkem	1 204	1 631	572	2 203	721	98	-	3 505

12. Potraty podle druhu, rodinného stavu a věku ženy

Rodinný stav	Věková skupina	Samo- volné potraty	Umělá přerušeni těhotenství				Mimodě- ložní těho- tenství	Ostatní potraty	Potraty celkem
			miniinter- rupce	jiná legální	celkem	z toho ze zdr. důvodů			
vdova	-14	-	-	-	-	-	-	-	-
	15-19	-	1	-	1	-	-	-	1
	20-24	2	5	1	6	-	-	-	8
	25-29	1	6	4	10	-	-	-	11
	30-34	7	7	7	14	3	1	-	22
	35-39	17	28	12	40	7	-	-	57
	40-44	19	32	14	46	36	-	-	65
	45-49	2	3	-	3	3	-	-	5
	50+	48	82	38	120	49	1	-	169
	celkem		-	-	-	-	-	-	-
družka	-14	-	-	-	-	-	-	-	-
	15-19	-	-	-	-	-	-	-	-
	20-24	3	2	3	5	1	1	-	9
	25-29	12	11	2	13	2	-	-	25
	30-34	12	13	5	18	-	1	-	31
	35-39	8	8	4	12	2	3	-	23
	40-44	5	3	6	9	9	2	-	16
	45-49	-	-	-	-	-	-	-	-
	50+	-	-	-	-	-	-	-	-
	celkem	40	37	20	57	14	7	-	104
nezjištěn	-14	-	-	-	-	-	-	-	-
	15-19	6	10	3	13	-	1	-	20
	20-24	53	32	15	47	3	7	-	107
	25-29	92	38	31	69	12	8	-	169
	30-34	137	44	20	64	8	15	-	216
	35-39	110	36	14	50	12	7	-	167
	40-44	47	20	4	24	16	3	-	74
	45-49	8	1	1	2	-	-	-	10
	50+	-	-	-	-	-	-	-	-
	celkem	453	181	88	269	51	41	-	763

12. Potraty podle druhu, rodinného stavu a věku ženy

Rodinný stav	Věková skupina	Samo- volné potraty	Umělá přerušeni těhotenství				Mimodě- ložní těho- tenství	Ostatní potraty	Potraty celkem
			miniinter- rupce	jiná legální	celkem	z toho ze zdr. důvodů			
celkem	-14	3	16	10	26	19	-	-	29
	15-19	395	918	427	1 345	89	16	-	1 756
	20-24	1 571	2 406	1 193	3 599	277	133	-	5 303
	25-29	3 339	2 770	1 349	4 119	542	337	-	7 795
	30-34	4 006	3 161	1 296	4 457	682	423	-	8 886
	35-39	3 277	3 322	1 155	4 477	694	281	-	8 035
	40-44	1 375	1 672	530	2 202	1 679	84	-	3 661
	45-49	111	145	30	175	130	2	-	288
	50+	5	3	-	3	2	-	-	8
	celkem	14 082	14 413	5 990	20 403	4 114	1 276	-	35 761

13. Potraty podle druhu a vzdělání ženy

Vzdělání	Samo- volné potraty	Umělá přerušení těhotenství				Mimodě- ložní těho- tenství	Ostatní potraty	Potraty celkem
		miniinter- rupce	jiná legální	celkem	z toho ze zdr. důvodů			
zákl. neukonč.	188	233	147	380	94	9	-	577
zákl. ukončené	1 091	2 386	1 286	3 672	482	97	-	4 860
stř. odborné	2 393	3 874	1 608	5 482	1 103	204	-	8 079
úplné stř. odb.	2 774	3 545	1 191	4 736	987	231	-	7 741
úplné stř. všeob.	1 396	1 858	565	2 423	449	110	-	3 929
bakalářské	474	404	137	541	104	41	-	1 056
vysokoškolské	2 507	1 345	500	1 845	516	163	-	4 515
nezjištěno	3 259	768	556	1 324	379	421	-	5 004
celkem	14 082	14 413	5 990	20 403	4 114	1 276	-	35 761

14. Potraty podle druhu a stáří plodu v týdnech

Stáří plodu v týdnech	Samo- volné potraty	Umělá přerušeni těhotenství				Mimodě- ložní těho- tenství	Ostatní potraty	Potraty celkem
		miniinter- rupce	jiná legální	celkem	z toho ze zdr. důvodů			
3	15	11	3	14	3	37	-	66
4	135	115	4	119	21	121	-	375
5	788	1 485	77	1 562	218	322	-	2 672
6	2 540	4 930	252	5 182	795	389	-	8 111
7	3 066	5 358	207	5 565	846	220	-	8 851
8	2 685	2 514	514	3 028	579	114	-	5 827
9	1 806	x	1 637	1 637	303	40	-	3 483
10	1 265	x	1 065	1 065	204	17	-	2 347
11	578	x	865	865	166	4	-	1 447
12	374	x	528	528	141	1	-	903
13	188	x	139	139	139	3	-	330
14	90	x	121	121	121	5	-	216
15	80	x	69	69	69	2	-	151
16	107	x	63	63	63	1	-	171
17	65	x	59	59	59	-	-	124
18	53	x	60	60	60	-	-	113
19	51	x	60	60	60	-	-	111
20	62	x	50	50	50	-	-	112
21	57	x	72	72	72	-	-	129
22	77	x	77	77	77	-	-	154
23	-	x	51	51	51	-	-	51
24	-	x	17	17	17	-	-	17
celkem	14 082	14 413	5 990	20 403	4 114	1 276	-	35 761

15. Potraty podle druhu, kraje zařízení a stáří plodu v týdnech

Území, kraj	Stáří plodu v týdnech	Samo- volné potraty	Umělá přerušeni těhotenství				Mimodě- ložní tě- hotenství	Ostatní potraty	Potraty celkem
			miniinter- rupce	jiná legální	celkem	z toho ze zdr. důvodů			
Hl. m. Praha	-8	1 147	2 428	139	2 567	311	162	-	3 876
	9-12	613	x	526	526	93	4	-	1 143
	13+	91	x	192	192	192	-	-	283
	celkem	1 851	2 428	857	3 285	596	166	-	5 302
Středočeský	-8	885	1 497	189	1 686	314	129	-	2 700
	9-12	411	x	532	532	146	5	-	948
	13+	92	x	54	54	54	1	-	147
	total	1 388	1 497	775	2 272	514	135	-	3 795
Jihočeský	-8	524	945	57	1 002	176	91	-	1 617
	9-12	322	x	196	196	37	10	-	528
	13+	41	x	54	54	54	-	-	95
	celkem	887	945	307	1 252	267	101	-	2 240
Plzeňský	-8	634	620	29	649	152	77	-	1 360
	9-12	341	x	248	248	55	13	-	602
	13+	66	x	44	44	44	-	-	110
	celkem	1 041	620	321	941	251	90	-	2 072
Karlovarský	-8	113	423	90	513	83	15	-	641
	9-12	76	x	187	187	32	3	-	266
	13+	18	x	17	17	17	-	-	35
	celkem	207	423	294	717	132	18	-	942
Ústecký	-8	891	1 408	114	1 522	234	114	-	2 527
	9-12	238	x	551	551	97	2	-	791
	13+	67	x	57	57	57	-	-	124
	celkem	1 196	1 408	722	2 130	388	116	-	3 442

15. Potraty podle druhu, kraje zařízení a stáří plodu v týdnech

Území, kraj	Stáří plodu v týdnech	Samovolné potraty	Umělá přerušení těhotenství				Mimoděložní těhotenství	Ostatní potraty	Potraty celkem
			miniinterupce	jiná legální	celkem	z toho ze zdr. důvodů			
Liberecký	-8	548	770	30	800	129	53	-	1 401
	9-12	167	x	256	256	56	2	-	425
	13+	46	x	37	37	37	2	-	85
	celkem	761	770	323	1 093	222	57	-	1 911
Královéhradecký	-8	378	864	45	909	113	54	-	1 341
	9-12	161	x	229	229	24	9	-	399
	13+	41	x	41	41	41	8	-	90
	celkem	580	864	315	1 179	178	71	-	1 830
Pardubický	-8	406	449	39	488	62	45	-	939
	9-12	158	x	120	120	26	3	-	281
	13+	34	x	23	23	23	-	-	57
	celkem	598	449	182	631	111	48	-	1 277
Vysočina	-8	499	466	36	502	90	61	-	1 062
	9-12	222	x	98	98	16	2	-	322
	13+	46	x	36	36	36	-	-	82
	celkem	767	466	170	636	142	63	-	1 466
Jihomoravský	-8	1 040	1 511	102	1 613	195	136	-	2 789
	9-12	501	x	414	414	71	1	-	916
	13+	120	x	108	108	108	-	-	228
	celkem	1 661	1 511	624	2 135	374	137	-	3 933
Olomoucký	-8	561	860	61	921	170	55	-	1 537
	9-12	190	x	179	179	47	1	-	370
	13+	41	x	57	57	57	-	-	98
	celkem	792	860	297	1 157	274	56	-	2 005
Zlínský	-8	561	595	77	672	107	67	-	1 300
	9-12	267	x	125	125	22	3	-	395
	13+	47	x	40	40	40	-	-	87
	celkem	875	595	242	837	169	70	-	1 782

15. Potraty podle druhu, kraje zařízení a stáří plodu v týdnech

Území, kraj	Stáří plodu v týdnech	Samovolné potraty	Umělá přerušeni těhotenství				Mimoděložní těhotenství	Ostatní potraty	Potraty celkem
			miniinterupce	jiná legální	celkem	z toho ze zdr. důvodů			
Moravsko-slezský	-8	1 042	1 577	49	1 626	326	144	-	2 812
	9-12	356	x	434	434	92	4	-	794
	13+	80	x	78	78	78	-	-	158
	celkem	1 478	1 577	561	2 138	496	148	-	3 764
ČR	-8	9 229	14 413	1 057	15 470	2 462	1 203	-	25 902
	9-12	4 023	x	4 095	4 095	814	62	-	8 180
	13+	830	x	838	838	838	11	-	1 679
	celkem	14 082	14 413	5 990	20 403	4 114	1 276	-	35 761

16. Potraty podle druhu, stáří plodu v týdnech a hmotnosti plodu

Pouze plody nad 16 týdnů

Stáří plodu v týdnech	Hmotnost plodu v gramech	Samovolné potraty	Umělá přerušeni těhotenství	Mimoděložní těhotenství	Ostatní potraty	Potraty celkem
17	-499	65	58	-	-	123
	500-749	-	1	-	-	1
	750-999	-	-	-	-	-
	celkem	65	59	-	-	124
18	-499	53	60	-	-	113
	500-749	-	-	-	-	-
	750-999	-	-	-	-	-
	celkem	53	60	-	-	113
19	-499	51	59	-	-	110
	500-749	-	-	-	-	-
	750-999	-	1	-	-	1
	celkem	51	60	-	-	111
20	-499	62	50	-	-	112
	500-749	-	-	-	-	-
	750-999	-	-	-	-	-
	celkem	62	50	-	-	112
21	-499	57	70	-	-	127
	500-749	-	1	-	-	1
	750-999	-	1	-	-	1
	celkem	57	72	-	-	129
22	-499	77	70	-	-	147
	500-749	-	7	-	-	7
	750-999	-	-	-	-	-
	celkem	77	77	-	-	154
23	-499	-	38	-	-	38
	500-749	-	11	-	-	11
	750-999	-	2	-	-	2
	celkem	-	51	-	-	51

16. Potraty podle druhu, stáří plodu v týdnech a hmotnosti plodu

Pouze plody nad 16 týdnů

Stáří plodu v týdnech	Hmotnost plodu v gramech	Samovolné potraty	Umělá přerušeni těhotenství	Mimoděložní těhotenství	Ostatní potraty	Potraty celkem
24	-499	-	12	-	-	12
	500-749	-	3	-	-	3
	750-999	-	2	-	-	2
	celkem	-	17	-	-	17
celkem	-499	365	417	-	-	782
	500-749	-	23	-	-	23
	750-999	-	6	-	-	6
	celkem	365	446	-	-	811

17. Zdravotní důvody pro umělé přerušování těhotenství podle kapitol diagnóz a věku ženy

Kapitola MKN-10	Věková skupina							Celkem
	-19	20-24	25-29	30-34	35-39	40-44	45+	
I. Některé infekční a parazitární nemoci	-	-	1	1	-	-	-	2
II. Novotvary	-	-	2	5	8	4	1	20
III. Nemoci krve, krevetvorných orgánů a některé poruchy týkající se mechanismu imunity	-	2	4	-	3	1	-	10
IV. Nemoci endokrinní, výživy a přem. látek	1	3	3	4	4	1	-	16
V. Poruchy duševní a poruchy chování	9	19	25	17	25	10	-	105
VI. Nemoci nervové soustavy	1	6	5	6	5	1	-	24
VII. Nemoci oka a očních adnex	-	-	-	-	-	-	-	-
VIII. Nemoci ucha a bradavkového výběžku	-	-	-	-	-	-	-	-
IX. Nemoci oběhové soustavy	-	1	2	3	6	5	1	18
X. Nemoci dýchací soustavy	-	-	1	-	-	-	-	1
XI. Nemoci trávicí soustavy	1	2	1	4	1	-	1	10
XII. Nemoci kůže a podkožního vaziva	-	-	-	-	-	-	-	-
XIII. Nemoci svalové a kosterní soustavy a pojivové tkáně	1	-	1	-	3	1	-	6
XIV. Nem.močové a pohlavní soustavy	1	3	5	7	3	12	-	31
XV. Těhotenství, porod a šestinedělí	77	205	392	538	544	1 495	119	3 370
XVI. Některé stavy vzniklé v perinatál. období	-	2	-	1	1	-	-	4
XVII. Vrozené vady, deformace a chromosomální abnormality	3	16	48	51	38	53	3	212
XVIII. Příznaky, znaky a abnormální klinické a laboratorní nálezy nezařazené jinde	-	-	-	-	-	-	-	-
XIX. Poranění, otravy a některé jiné následky vnějších příčin	1	1	-	-	1	-	-	3
XX. Vnější příčiny nemocnosti a úmrtnosti	3	1	7	8	11	5	-	35
XXI. Faktory ovlivňující zdravotní stav a kontakt se zdravotnickými službami	10	16	45	37	41	91	7	247
Kapitoly celkem	108	277	542	682	694	1 679	132	4 114

**18. Potraty podle druhu potratu a počtu předchozích porodů,
UPT a samovolných potratů**

Předchozí	Počet	Samo- volné potraty	Umělá přerušení těhotenství				Mimodě- ložní těho- tenství	Ostatní potraty	Potraty celkem
			miniinter- rupce	jiná legální	celkem	z toho ze zdr. důvodů			
porody	žádný	5 781	3 742	1 883	5 625	821	553	-	11 959
	jeden	4 891	3 656	1 698	5 354	993	433	-	10 678
	dva	2 360	5 184	1 580	6 764	1 568	209	-	9 333
	tři a více	1 050	1 831	829	2 660	732	81	-	3 791
	celkem	14 082	14 413	5 990	20 403	4 114	1 276	-	35 761
UPT	žádný	11 778	9 543	3 902	13 445	2 564	1 052	-	26 275
	jeden	1 670	3 218	1 308	4 526	933	172	-	6 368
	dva	434	1 052	485	1 537	375	37	-	2 008
	tři a více	200	600	295	895	242	15	-	1 110
	celkem	14 082	14 413	5 990	20 403	4 114	1 276	-	35 761
samovolné potraty	žádný	10 483	12 153	4 839	16 992	3 102	958	-	28 433
	jeden	2 604	1 800	903	2 703	761	239	-	5 546
	dva	669	346	187	533	183	56	-	1 258
	tři a více	326	114	61	175	68	23	-	524
	celkem	14 082	14 413	5 990	20 403	4 114	1 276	-	35 761

19. Potraty cizích státních příslušnic s trvalým nebo dlouhodobým pobytem v ČR podle druhu potratu a kraje zařízení

Území, kraj	Samo- volné potraty	Umělá přerušeni těhotenství				Mimodě- ložní těho- tenství	Ostatní potraty	Potraty celkem
		miniinter- rupce	jiná legální	celkem	z toho ze zdr. důvodů			
Hl. m. Praha	276	414	103	517	55	33	-	826
Středočeský	66	70	45	115	16	7	-	188
Jihočeský	41	67	25	92	10	7	-	140
Plzeňský	47	39	15	54	5	5	-	106
Karlovarský	18	34	12	46	7	-	-	64
Ústecký	31	47	18	65	13	2	-	98
Liberecký	37	49	21	70	8	5	-	112
Královéhradecký	12	21	10	31	4	-	-	43
Pardubický	23	21	9	30	0	2	-	55
Vysočina	14	10	8	18	6	-	-	32
Jihomoravský	39	67	23	90	11	4	-	133
Olomoucký	9	18	2	20	4	-	-	29
Zlínský	17	9	4	13	2	1	-	31
Moravskoslezský	15	28	6	34	11	3	-	52
ČR	645	894	301	1 195	152	69	-	1 909

20. Potraty podle druhu, kraje bydliště a druhu užívané antikoncepce

Území, kraj	Antikoncepce					% žen, které neužívají žádnou antikoncepci
	hormonální	nitroděložní	jiná	žádná	celkem	
	Samovolné potraty					
Hl. m. Praha	8	1	4	1 387	1 400	99,07
Středočeský	11	6	3	1 664	1 684	98,81
Jihočeský	1	1	-	890	892	99,78
Plzeňský	6	2	5	1 000	1 013	98,72
Karlovarský	-	-	-	254	254	100,00
Ústecký	3	1	1	1 262	1 267	99,61
Liberecký	5	1	1	713	720	99,03
Královéhradecký	12	1	1	587	601	97,67
Pardubický	6	1	-	669	676	98,96
Vysočina	12	-	1	766	779	98,33
Jihomoravský	12	8	3	1 572	1 595	98,56
Olomoucký	4	2	1	782	789	99,11
Zlínský	4	4	6	865	879	98,41
Moravskoslezský	7	5	8	1 513	1 533	98,70
ČR ¹⁾	91	33	34	13 924	14 082	98,88

20. Potraty podle druhu, kraje bydliště a druhu užívané antikoncepce

Území, kraj	Antikoncepce					% žen, které neužívají žádnou antikoncepci
	hormonální	nitroděložní	jiná	žádná	celkem	
	Umělá přerušení těhotenství					
Hl. m. Praha	42	12	25	2 291	2 370	96,67
Středočeský	87	17	14	2 664	2 782	95,76
Jihočeský	39	7	5	1 212	1 263	95,96
Plzeňský	23	6	4	894	927	96,44
Karlovarský	10	-	1	765	776	98,58
Ústecký	31	13	4	2 246	2 294	97,91
Liberecký	28	7	2	1 069	1 106	96,65
Královéhradecký	30	15	6	1 093	1 144	95,54
Pardubický	18	5	7	728	758	96,04
Vysočina	10	8	1	680	699	97,28
Jihomoravský	55	15	14	1 956	2 040	95,88
Olomoucký	17	9	11	1 100	1 137	96,75
Zlínský	19	11	7	833	870	95,75
Moravskoslezský	47	19	23	2 148	2 237	96,02
ČR ¹⁾	456	144	124	19 679	20 403	96,45

20. Potraty podle druhu, kraje bydliště a druhu užívané antikoncepce

Území, kraj	Antikoncepce					% žen, které neužívají žádnou antikoncepci
	hormonální	nitroděložní	jiná	žádná	celkem	
	Miniinterrupce ze zdravotních důvodů					
Hl. m. Praha	4	9	1	208	222	93,69
Středočeský	9	10	2	255	276	92,39
Jihočeský	4	4	1	152	161	94,41
Plzeňský	5	6	1	122	134	91,04
Karlovarský	1	-	-	65	66	98,48
Ústecký	7	9	-	226	242	93,39
Liberecký	3	6	-	115	124	92,74
Královéhradecký	4	8	1	97	110	88,18
Pardubický	2	2	1	55	60	91,67
Vysočina	-	6	-	73	79	92,41
Jihomoravský	13	8	1	166	188	88,30
Olomoucký	2	7	2	139	150	92,67
Zlínský	2	9	1	90	102	88,24
Moravskoslezský	7	12	3	299	321	93,15
ČR ¹⁾	63	96	14	2 062	2 235	92,26

¹⁾ Celkové počty zahrnují případy bezdomovců

21. Užívaná antikoncepce absolutně a v relativních číslech podle kraje zařízení - údaje z Ročního výkazu o činnosti ZZ - obor gynekologie A (MZ) 1-01

Území, kraj	K 31. 12. užívalo antikoncepci				Ze 100 žen fertilního věku užívalo k 31. 12. antikoncepci ¹⁾			
	celkem žen	v tom			celkem žen	v tom		
		nitroděložní		hormonální		nitroděložní		hormonální
		hormonální	nehormonální			hormonální	nehormonální	
Hl. m. Praha	158 018	20 156	8 412	129 450	521,49	66,52	27,76	427,21
Středočeský	110 241	9 959	5 798	94 484	359,32	32,46	18,90	307,97
Jihočeský	77 133	7 677	5 017	64 439	535,58	53,31	34,84	447,44
Plzeňský	57 772	5 524	5 394	46 854	444,98	42,55	41,55	360,88
Karlovarský	23 537	1 411	1 428	20 698	347,62	20,84	21,09	305,69
Ústecký	91 240	5 469	5 762	80 009	487,95	29,25	30,81	427,88
Liberecký	48 108	4 045	2 640	41 423	478,16	40,20	26,24	411,71
Královéhradecký	64 664	8 690	4 840	51 134	528,11	70,97	39,53	417,61
Pardubický	53 782	6 709	2 965	44 108	461,57	57,58	25,45	378,54
Vysočina	59 130	6 661	4 096	48 373	517,27	58,27	35,83	423,17
Jihomoravský	115 621	12 871	8 160	94 590	429,33	47,79	30,30	351,24
Olomoucký	92 955	7 373	6 892	78 690	644,84	51,15	47,81	545,89
Zlínský	62 425	6 826	5 230	50 369	474,08	51,84	39,72	382,52
Moravskoslezský	124 315	15 055	9 345	99 915	449,17	54,40	33,76	361,01
ČR	1 138 941	118 426	75 979	944 536	471,78	49,05	31,47	391,25

¹⁾ Počet žen užívajících antikoncepci sledovaných dle kraje sídla zdravotnického zařízení je vztažen k počtu žen ve fertilním věku (15–49 let) dle kraje bydliště

Za rok 2015 roční výkaz o činnosti ZZ - obor gynekologie a porodnictví A (MU) 1-01 odevzdalo 1 414 z celkového počtu 1 625 zpravodajských jednotek. Úspěšnost sběru tak činila 87,02 %. Hodnoty byly korigovány na nižší úspěšnost sběru dat.

22. Potraty podle druhu, kraje a okresu zařízení

Území, kraj, okres	Samo- volné potraty	Umělá přerušení těhotenství				Mimodě- ložní těho- tenství	Ostatní potraty	Potraty celkem
		miniinter- rupce	jiná legální	celkem	z toho ze zdr. důvodů			
Hl. m. Praha	1 851	2 428	857	3 285	596	166	-	5 302
Benešov	180	142	43	185	40	9	-	374
Beroun	146	116	49	165	24	12	-	323
Kladno	309	390	151	541	112	25	-	875
Kolín	187	139	149	288	38	24	-	499
Kutná Hora	45	51	12	63	8	7	-	115
Mělník	172	204	111	315	78	15	-	502
Mladá Boleslav	64	185	161	346	138	7	-	417
Nymburk	80	89	37	126	28	1	-	207
Praha-východ	2	3	1	4	2	-	-	6
Praha-západ								
Příbram	137	115	43	158	26	27	-	322
Rakovník	66	63	18	81	20	8	-	155
Středočeský	1 388	1 497	775	2 272	514	135	-	3 795
České Budějovice	326	355	128	483	118	64	-	873
Český Krumlov	79	106	25	131	22	5	-	215
Jindřichův Hradec	67	94	40	134	16	5	-	206
Písek	148	77	28	105	34	-	-	253
Prachatice	44	62	14	76	13	4	-	124
Strakonice	60	86	22	108	19	1	-	169
Tábor	163	165	50	215	45	22	-	400
Jihočeský	887	945	307	1 252	267	101	-	2 240
Domažlice	101	42	22	64	20	10	-	175
Klatovy	158	138	29	167	35	13	-	338
Plzeň-město	635	256	197	453	141	56	-	1 144
Plzeň-jih	101	105	48	153	30	7	-	261
Plzeň-sever								
Rokycany	46	79	25	104	25	4	-	154
Tachov								
Plzeňský	1 041	620	321	941	251	90	-	2 072

22. Potraty podle druhu, kraje a okresu zařízení

Území, kraj, okres	Samo- volné potraty	Umělá přerušení těhotenství				Mimodě- ložní těho- tenství	Ostatní potraty	Potraty celkem
		miniinter- rupce	jiná legální	celkem	z toho ze zdr. důvodů			
Cheb	91	132	85	217	41	11	-	319
Karlovy Vary	111	214	131	345	53	4	-	460
Sokolov	5	77	78	155	38	3	-	163
Karlovarský	207	423	294	717	132	18	-	942
Děčín	157	207	105	312	58	31	-	500
Chomutov	193	232	100	332	48	25	-	550
Litoměřice	145	173	62	235	42	17	-	397
Louny	153	272	96	368	44	5	-	526
Most	138	129	47	176	40	8	-	322
Teplice	173	192	109	301	52	24	-	498
Ústí n. Labem	237	203	203	406	104	6	-	649
Ústecký	1 196	1 408	722	2 130	388	116	-	3 442
Česká Lípa	152	134	117	251	43	18	-	421
Jablonec n. Nisou	244	188	69	257	64	13	-	514
Liberec	257	332	103	435	80	9	-	701
Semily	108	116	34	150	35	17	-	275
Liberecký	761	770	323	1 093	222	57	-	1 911
Hradec Králové	280	346	108	454	126	28	-	762
Jičín	94	117	44	161	21	11	-	266
Náchod	70	169	74	243	12	9	-	322
Rychnov n. Kněžnou	19	105	46	151	15	12	-	182
Trutnov	117	127	43	170	4	11	-	298
Královéhradecký	580	864	315	1 179	178	71	-	1 830
Chrudim	135	91	23	114	20	16	-	265
Pardubice	185	77	71	148	32	21	-	354
Svitavy	134	153	50	203	39	5	-	342
Ústí n. Orlicí	144	128	38	166	20	6	-	316
Pardubický	598	449	182	631	111	48	-	1 277
Havlíčkův Brod	163	99	33	132	20	21	-	316
Jihlava	227	48	42	90	25	14	-	331
Pelhřimov	90	89	28	117	35	8	-	215

22. Potraty podle druhu, kraje a okresu zařízení

Území, kraj, okres	Samo- volné potraty	Umělá přerušení těhotenství				Mimodě- ložní těho- tenství	Ostatní potraty	Potraty celkem
		miniinter- rupce	jiná legální	celkem	z toho ze zdr. důvodů			
Třebíč	156	134	36	170	41	13	-	339
Žďár n. Sázavou	131	96	31	127	21	7	-	265
Vysočina	767	466	170	636	142	63	-	1 466
Blansko	149	77	24	101	16	17	-	267
Brno-město	896	817	410	1 227	185	63	-	2 186
Brno-venkov	79	93	36	129	23	5	-	213
Břeclav	152	112	44	156	45	6	-	314
Hodonín	188	164	41	205	35	13	-	406
Vyškov	85	101	29	130	21	12	-	227
Znojmo	112	147	40	187	49	21	-	320
Jihomoravský	1 661	1 511	624	2 135	374	137	-	3 933
Jeseník	59	49	16	65	22	3	-	127
Olomouc	295	489	140	629	139	16	-	940
Prostějov	140	80	29	109	18	12	-	261
Přerov	140	93	45	138	39	12	-	290
Šumperk	158	149	67	216	56	13	-	387
Olomoucký	792	860	297	1 157	274	56	-	2 005
Kroměříž	118	89	27	116	21	10	-	244
Uherské Hradiště	171	83	25	108	22	22	-	301
Vsetín	232	128	72	200	23	8	-	440
Zlín	354	295	118	413	103	30	-	797
Zlínský	875	595	242	837	169	70	-	1 782
Bruntál	107	147	39	186	42	12	-	305
Frydek-Místek	284	331	62	393	68	24	-	701
Karviná	293	315	115	430	66	48	-	771
Nový Jičín	83	193	96	289	122	17	-	389
Opava	165	185	45	230	35	8	-	403
Ostrava-město	546	406	204	610	163	39	-	1 195
Moravskoslezský	1 478	1 577	561	2 138	496	148	-	3 764
ČR	14 082	14 413	5 990	20 403	4 114	1 276	-	35 761

23. Počet mimoděložních těhotenství podle kraje bydliště a věku ženy

Území, kraj	Věk ženy	Počet případů	Území, kraj	Věk ženy	Počet případů
Hl. m. Praha	-14	-	Plzeňský kraj	-14	-
	15-19	1		15-19	3
	20-24	5		20-24	4
	25-29	24		25-29	23
	30-34	43		30-34	30
	35-39	32		35-39	20
	40-44	5		40-44	5
	45-49	-		45-49	-
	50+	-		50+	-
	celkem	110		celkem	85
Středočeský kraj	-14	-	Karlovarský kraj	-14	-
	15-19	-		15-19	1
	20-24	27		20-24	2
	25-29	36		25-29	3
	30-34	61		30-34	13
	35-39	37		35-39	-
	40-44	14		40-44	1
	45-49	-		45-49	-
	50+	-		50+	-
celkem	175	celkem	20		
Jihočeský kraj	-14	-	Ústecký kraj	-14	-
	15-19	1		15-19	1
	20-24	9		20-24	19
	25-29	27		25-29	32
	30-34	30		30-34	33
	35-39	23		35-39	32
	40-44	7		40-44	9
	45-49	-		45-49	-
	50+	-		50+	-
	celkem	97		celkem	126

23. Počet mimoděložních těhotenství podle kraje bydliště a věku ženy

Území, kraj	Věk ženy	Počet případů	Území, kraj	Věk ženy	Počet případů
Liberecký kraj	-14	-	Kraj Vysočina	-14	-
	15-19	-		15-19	1
	20-24	7		20-24	7
	25-29	19		25-29	21
	30-34	17		30-34	21
	35-39	9		35-39	9
	40-44	2		40-44	7
	45-49	-		45-49	-
	50+	-		50+	-
	celkem	54		celkem	66
Královéhradecký kraj	-14	-	Jihomoravský kraj	-14	-
	15-19	1		15-19	2
	20-24	9		20-24	16
	25-29	17		25-29	41
	30-34	22		30-34	43
	35-39	17		35-39	26
	40-44	5		40-44	8
	45-49	-		45-49	-
	50+	-		50+	-
	celkem	71		celkem	136
Pardubický kraj	-14	-	Olomoucký kraj	-14	-
	15-19	1		15-19	2
	20-24	4		20-24	3
	25-29	18		25-29	14
	30-34	23		30-34	19
	35-39	10		35-39	11
	40-44	2		40-44	3
	45-49	-		45-49	1
	50+	-		50+	-
	celkem	58		celkem	53

23. Počet mimoděložních těhotenství podle kraje bydliště a věku ženy

Území, kraj	Věk ženy	Počet případů	Území, kraj	Věk ženy	Počet případů
Zlínský kraj	-14	-	Moravskoslezský kraj	-14	-
	15-19	-		15-19	2
	20-24	7		20-24	14
	25-29	23		25-29	39
	30-34	21		30-34	47
	35-39	16		35-39	39
	40-44	6		40-44	10
	45-49	-		45-49	1
	50+	-		50+	-
	celkem	73		celkem	152
ČR	-14	-			
	15-19	16			
	20-24	133			
	25-29	337			
	30-34	423			
	35-39	281			
	40-44	84			
	45-49	2			
	50+	-			
	celkem	1 276			

24. Počty UPT bez zdravotních důvodů a počty stanovených poplatků podle kraje bydliště ženy

Území, kraj	UPT bez zdravotních důvodů	Poplatek stanoven	
		absolutně	v % z UPT bez zdr. důvodů
Hl. m. Praha	1 940	1 911	98,51
Středočeský kraj	2 161	2 090	96,71
Jihočeský kraj	992	983	99,09
Plzeňský kraj	694	684	98,56
Karlovarský kraj	626	570	91,05
Ústecký kraj	1 869	1 831	97,97
Liberecký kraj	880	862	97,95
Královéhradecký kraj	975	822	84,31
Pardubický kraj	633	595	94,00
Kraj Vysočina	551	483	87,66
Jihomoravský kraj	1 683	1 622	96,38
Olomoucký kraj	875	867	99,09
Zlínský kraj	689	663	96,23
Moravskoslezský kraj	1 721	1 694	98,43
ČR	16 289	15 677	96,24