



ZDRAVOTNICKÁ STATISTIKA REPUBLIKY ČESKOSLOVENSKÉ 1959

Část I.

*Statistická zpráva o rozvoji zdravotnictví
Základní ukazatelé rozvoje zdravotnictví
Lékaři a dentisté v ČSR podle stavu 31. 12. 1959*

Část II.

*Sít a pracovníci zdravotnických zařízení
Zdravotnické školství*

Část III.

*Zdravotní stav obyvatelstva
Činnost zdravotnických zařízení
Ekonomické údaje*



ZDRAVOTNICKÁ STATISTIKA REPUBLIKY ČESKOSLOVENSKÉ 1959

Část I.

Statistická zpráva o rozvoji zdravotnictví

Základní ukazatele rozvoje zdravotnictví

Lékaři a dentisté v ČSR podle stavu 31. 12. 1959

PRAHA — KVĚTEN 1960

Ministerstvo zdravotnictví vydává souborné zpracování statistických dat o zdravotním stavu obyvatelstva a rozvoji zdravotnictví Republiky československé v roce 1959 ve třech částech. Část první obsahuje textovou zprávu, základní ukazatele a data ze soupisu lékařů a dentistů, který byl proveden ke dni 31. 12. 1959. V části druhé je uvedeno zpracování dat o síti a pracovnících zdrav. zařízení a o zdrav. školství; v části třetí pak údaje o zdravotním stavu obyvatelstva, činnosti zdrav. zařízení a údaje ekonomické. Zpracování statistických dat za rok 1959 navazuje jednak na předchozí publikace za rok 1958 a jednak na obdobná krajská zpracování provedená též k roku 1959. Údaje za předchozích 10 let a srovnání s rokem 1937 je možno čerpat ze Zdravotnických aktualit čís. 135 — Československé zdravotnictví ve statistických údajích 1948—1958.

Publikace vznikla z práce krajských a okresních zdravotnických statistiků a lékařů—statistiků. Sestavení tabulek provedla Střediska pro zdravotnickou statistiku v Praze a Bratislavě.

STATISTICKÉ ODDĚLENÍ
MINISTERSTVA ZDRAVOTNICTVÍ

STATISTICKÉ ODDĚLENÍ
POVĚŘENECTVA ZDRAVOTNICTVÍ

O B S A H

Č á s t I.

Věcný rejstřík (ke všem třem částem publikace)	11
Statistická zpráva o rozvoji zdravotnictví	15
1. Základní ukazatelé rozvoje zdravotnictví	35
2. Lékaři a dentisté v ČSR (podle stavu 31. 12. 1959)	39
2— 1. Lékaři podle hlavního oboru činnosti:	
a) ČSR	41
b) České kraje	42
c) Slovensko	43
2— 2. Lékaři podle hlavního oboru činnosti a věkových skupin:	
a) ČSR	44
b) České kraje	45
c) Slovensko	46
2— 3. Lékaři podle krajů a věkových skupin	47
2— 4. Lékaři podle krajů a jednotek věku	49
2— 5. Počet lékařů — fyzických osob — pracujících v jednotlivých oborech činnosti v ÚNZ:	
a) ČSR	55
b) České kraje	56
c) Slovensko	57
2— 6. Lékaři podle specializačního oboru:	
a) ČSR	58
b) České kraje	60
c) Slovensko	62
2— 7. Lékaři podle specializačního oboru a věkových skupin:	
a) ČSR	64
b) České kraje	66
c) Slovensko	68
2— 8. Počet atestací podle oboru	70
2— 9. Dentisté podle krajů a věkových skupin	72
Vysvětlivky	74

S E Z N A M G R A F Ů

1. Přirozený pohyb obyvatelstva v letech 1919—1959	31
2. Kojenecká a novorozenecká úmrtnost v letech 1919—1959	32
3. Úmrtnost v českých krajích podle hlavních tříd příčin smrti na 100 000 obyvatel	33
4. Úmrtnost na Slovensku podle hlavních tříd příčin smrti na 100 000 obyvatel	34

3. Síť zdravotnických zařízení

3— 1. Celkový přehled sítě zdravotnických zařízení:	
a) ČSR	9
b) České kraje	10
c) Slovensko	11
3— 2. Počet lékařských míst ve specializovaných druzích preventivní a léčebné péče	12
3— 3. Zdravotní obvody	13
3— 4. Věkové rozvrstvení obvodních lékařů a počet obvodních zdrav. sester	14
3— 5. Velikost obvodů a délka působení obvodních lékařů v obvodu	15
3— 6. Velikost úvazků obvodních lékařů a počet jejich dalších úvazků	16
3— 7. Počet zařízení ambulantní prev. a léčebné péče	17
3— 8. Počet lékařských míst v ambulantní preventivní a léčebné péči podle oborů	19
3— 9. Počet lékařských míst v ambulantní preventivní a léčebné péči podle oborů na 10 000 obyvatel	23
3—10. Lékařská místa ve zdravotní péči o tělesnou výchovu a sport, v onkologickém oboru a protialkoholních poradnách, protialkoholní záchytné stanice	23
3—11. Lékařská místa v závodních ambulantních zařízeních preventivní a léčebné péče podle resortů	24
3—12. Počet oddělení nemocnic podle kategorie a podle oborů	25
3—13. Počet oddělení nemocnic podle oborů	27
3—14. Počet lůžek v nemocnicích a porodnicích podle odd.	29
3—15. Počet lůžek v nemocnicích a porodnicích podle oddělení na 10 000 obyvatel	31
3—16. Relativní rozložení počtu lůžek v nemocnicích a porodnicích podle oddělení	31
3—17. Počet lékařských míst v nemocnicích a porodnicích podle oddělení	32
3—18. Odborné ústavy léčebné, zařízení péče o ženu a dítě, výzkumné ústavy	35
3—19. Odborné ústavy lázeňské péče ústředně spravované podle oborů	36
3—20. Jesle	37
3—21. Síť jednotek lékárenské služby	38
3—22. Počet aut záchranné a dopravní zdravotnické služby	39
3—23. Přehled jednotlivých ústavů	41
1. Nemocnice	43
2. Porodnice	54
3. Léčebny nemocí vnitřních	55
4. Léčebny tuberkulózy	56
5. Psychiatrické léčebny	58
6. Onkologické ústavy	59
7. Rehabilitační ústavy	59
8. Ozdravovny	60
9. Dětské odborné léčebny	61
10. Noční sanatoria	61
11. Odborné ústavy (ústředně spravované)	61
12. Ústavy lázeňské péče	62
13. Kojenecké ústavy	64
14. Dětské domovy	65
15. Ústavy nápravné a výchovné péče o mládež	66
16. Výzkumné ústavy, ústavy technického rozvoje a ÚDL	67

4. Pracovníci zdravotnických zařízení

4— 1. Celkový přehled o počtu pracovníků	71
4— 2. Počet pracovníků (přepočtený) ve výzkumných ústavech podle skupin	71
4— 3. Počet pracovníků (přepočtený) podle kategorií	72
4— 4. Počet pracovníků (přepočtený) podle kategorií a krajů	73
4— 5. Počet pracovníků (fyzické osoby), procento neodpracovaných dnů	75
4— 6. Změny ve stavech lékařů	76
4— 7. Průměrné měsíční mzdy pracovníků celkem a v hlavních skupinách	76
4— 8. Evidenční počet pracovníků (přepočtený) podle kategorií:	
a) nemocnice (porodnice), transfúzní stanice, stanice záchranné služby (dopravní zdrav. služba)	77
b) zařízení ambulantní péče	78
c) léčebny tuberkulózy a psychiatrické	79
d) ústavy onkologické, rehabilitační, léčebny nemocí vnitřních, ústavy nápravné a výchovné péče o mládež	80
e) ozdravovny, dětské odborné léčebny	81
f) noční sanatoria, kojenecké ústavy, dětské domovy	82
g) jesle	83
h) protialkoholní záchytné stanice, hygienicko-epidemiologické stanice	84
ch) zařízení zdravotnické osvěty, zdravotnické školy	85
4— 9. Složení mzdových fondů	86
4—10. Počet pracovníků (přepočtený) v lékařské službě	87
4—11. Počet pracovníků (fyzické osoby), procento neodpracovaných dnů a mzdové fondy v lékařské službě	88

5. Zdravotnické školství

5— 1. Lékařské fakulty a jejich absolventi ve škol. roce 1959/60	91
5— 2. Zdravotnické školy ve škol. roce 1959/60 — 4leté studium	91
5— 3. Zdravotnické školy podle krajů ve škol. roce 1959/60 — 4leté studium	92
5— 4. Zdravotnické školy ve škol. roce 1959/60 — studium 2leté a 1leté pro abiturienty	93
5— 5. Zdravotnické školy podle krajů ve škol. roce 1959/60 — studium 2leté a 1leté pro abiturienty	94
5— 6. Žáci zdravot. škol podle oborů ve škol. roce 1959/60 — 4leté studium	95
5— 7. Žáci zdravotnických škol podle oborů ve škol. roce 1959/60 — studium 2 leté a 1leté pro abiturienty	96
5— 8. Sociální a třídní složení žactva ve škol. roce 1959/60 — 4leté studium	97
5— 9. Sociální a třídní složení žactva ve škol. roce 1959/60 — studium 2leté a 1leté pro abiturienty	98

Vysvětlivky	99
-----------------------	----

Č á s t III

6. Obyvatelstvo a jeho pohyb

6— 1. Počet obyvatelstva podle krajů	8
6— 2. Přirozený pohyb obyvatelstva (absolutní a relativní čísla — předběžné výsledky)	9
6— 3. Vývoj porodnosti v letech 1949—1959	11
6— 4. Vývoj úmrtnosti v letech 1949—1959	12
6— 5. Vývoj kojenecké úmrtnosti v letech 1949—1959	13

6— 6.	Vývoj novorozenecké úmrtnosti v letech 1949—59	14
6— 7.	Přirozený pohyb a střední stav obyvatelstva podle okresů v roce 1959 (předběžné výsledky)	15
6— 8.	Hlášené potraty	25
6— 9.	Perinatální úmrtnost	26
7. Zdravotní stav obyvatelstva (nemocnost, invalidita, příčiny smrti)		
7— 1.	Vybrané přenosné nemoci povinně hlášené (onemocněli a zemřeli — absolutní čísla)	28
7— 2.	Přenosné nemoci povinně hlášené (onemocněli — relativní čísla)	30
7— 3.	Přenosné nemoci povinně hlášené podle měsíce onemocnění, pohlaví, věku onemocnělých a podle velikosti obce bydliště onemocnělých	
a)	ČSR	32
b)	České kraje	34
c)	Slovensko	36
7— 4.	Povinně hlášené neepidemické nemoci (absolutní a relativní čísla — předběžné výsledky)	38
7— 5.	Nemocnost tuberkulózou v roce 1957 a 1958	40
7— 6.	Počet hlášených případů onemocnění pohlavními chorobami v roce 1957 a 1958 na 100 000 obyvatelů	41
7— 7.	Počet hlášených nových onemocnění na zhoubné nádory na 100 000 obyvatelů v roce 1958	42
7— 8.	Ukončené případy pracovní neschopnosti podle skupin sledovaných nemocí:	
a)	ČSR	44
b)	České kraje	46
c)	Slovensko	48
7— 9.	Rozložení nově přiznaných invalidních důchodů podle skupin invalidity a pohlaví na 100 000 pojištěnců v letech 1955—1958	50
7—10.	Zemřelí podle příčin smrti v roce 1958 a 1959 (absolutní a relativní čísla)	51
7—11.	Zemřelí do 1 roku věku podle příčin smrti v roce 1958 a 1959 (absolutní a relativní čísla)	53
7—12.	Úmrtnost podle příčin smrti v roce 1959	55
7—13.	Kojenecká úmrtnost podle příčin smrti v roce 1959	58
8. Činnost zdravotnických zařízení		
8— 1.	Přehled o počtu ošetření (vyšetření) a odpracovaných hodinách v ambulantní prev. a léč. péči	63
8— 2.	Počet ošetření (vyšetření) za 1 hodinu odpracovanou lékařem v zařízení územním	65
8— 3.	Počet ošetření (vyšetření) za 1 hodinu odpracovanou lékařem v zařízení závodním	67
8— 4.	Ukazatelé činnosti obvodních lékařů	69
8— 5.	Ukazatelé činnosti dílenských lékařů	70
8— 6.	Činnost ženských oddělení zdrav. středisek a ženských poraden	71
8— 7.	Ukazatelé činnosti ženských oddělení zdravotnických středisek a ženských poraden	72
8— 8.	Činnost dětských oddělení zdravotnických středisek a dětských poraden	73
8— 9.	Ukazatelé činnosti dětských oddělení zdravotnických středisek a dětských poraden	74
8—10.	Činnost školní zdravotní služby ve škol. roce 1958/1959	75
8—11.	Ukazatelé činnosti školní zdravotní služby ve školním roce 1958/1959	76
8—12.	Péče o chrup:	
a)	činnost zubních lékařů	77
b)	činnost dentistů	78

8—13. Ukazatelé péče o chrup (dospělí i děti)	79
8—14. Ukazatelé péče o chrup dospělých:	
a) zařízení územní	80
b) zařízení závodní	81
8—15. Ukazatelé péče o chrup dětí	82
8—16. Ukazatelé činnosti zubních laboratoří	84
8—17. Činnost tělovýchovně-lékařských poraden	85
8—18. Činnost tuberkulózních oddělení — pohyb evidovaných	85
8—19. Lůžkový fond v nemocnicích (porodnicích), pohyb ošetřovanců, počet ošetřovacích dnů a využití lůžek podle oddělení:	
a) ČSR	86
b) České kraje	87
c) Slovensko	88
8—20. Počet lůžek v nemocnicích připadající na 1 lékařské místo	89
8—21. Využití lůžek (v procentech) podle oddělení	91
8—22. Využití lůžek (ve dnech) podle oddělení	94
8—23. Průměrná ošetřovací doba podle oddělení	97
8—24. Přehled o propuštěných a zemřelých v nemocnicích (bez psychiatrického, dětského a porodnického odd.):	
a) ČSR	100
b) České kraje	102
c) Slovensko	104
8—25. Přehled o propuštěných a zemřelých na dětském oddělení nemocnic	106
8—26. Kvalitativní ukazatelé při léčení hospitalizovaných chorob v českých krajích	107
8—27. Porodnická činnost	109
8—28. Neodkladná chirurgická pomoc	109
8—29. Činnost patologicko-anatomických oddělení	113
8—30. Činnost odborných léčebných ústavů a výzkumných ústavů:	
a) ČSR	114
b) České kraje	115
c) Slovensko	116
8—31. Činnost ústavů lázeňské péče	117
8—32. Převozy a převezení nemocní záchrannou a dopravní zdrav. službou; ujeté kilometry	119
9. Ekonomické údaje	
9— 1. Průmyslová výroba	123
9— 2. Výroba nejdůležitějších průmyslových výrobků	123
9— 3. Pracovníci a mzdové fondy v průmyslové výrobě	124
9— 4. Tržby lékáren a krajských oblastních skladů v letech 1958 a 1959	125
9— 5. Tržby v prodejnách Oční optiky v letech 1958 a 1959	126
9— 6. Počet receptů a předepsaných léků (v tisících) v letech 1958 a 1959	127
9— 7. Náklady na léky a spec. zdrav. materiál ve zdravotnických zařízeních spravovaných národními výbory	128
9— 8. Prodej mléčných konzerv v letech 1957 a 1958	129
Vysvětlivky	131

VĚCNÝ REJSTŘÍK

Abecední věcný rejstřík byl sestaven k hrubé orientaci v publikovaných údajích a k jejich snadnějšímu používání. Podřazená hesla byla většinou slučována do hesel nadřazených, aby rozsah rejstříku příliš nevzrostl.

Čísla za hesla značí část a označení tabulky, v níž jsou příslušné údaje otisknuty.

- Ambulantní prev. a léč. péče
— lékařská místa na 10 000 obyvatel II, 3—9
— lékařská místa podle oborů II, 3—8
— lékařská místa v závodních zařízeních II, 3—11
— odpracované hodiny III, 8—1
— počet ošetření (vyšetření) III, 8—1
— počet zařízení II, 3—1
— počet zařízení podle krajů II, 3—7
— pracovníci podle kategorií II, 4—8
- Dentisté — podle krajů a věkových skupin I, 2—9
- Dětská oddělení zdrav. středisek — činnost III, 8—8
— ukazatelé III, 8—9
- Dětské domovy — počet II, 3—18
— pracovníci podle kategorií II, 4—8
— přehled ústavů II, 3—23/14
- Dětské odborné léčebny — počet ústavů II, 3—18
— pracovníci podle kategorií II, 4—8
— přehled ústavů II, 3—23/9
- Dětské poradny — činnost III, 8—8
— ukazatelé III, 8—9
- Díleční lékaři — ukazatelé činnosti III, 8—5
- Endokrinologický ústav v Lubochni II, 3—23/11
- Hygienicko-epidemiologické stanice — počet II, 3—1
— pracovníci podle kategorií II, 4—8
- Invalidní důchody — podle skupin invalidity a pohlaví III, 7—9
- Jesle II, 3—20
— pracovníci podle kategorií II, 4—8
- Kilometry — ujeté III, 8—32
- Kojenecké ústavy — počet II, 3—18
— pracovníci podle kategorií II, 4—8
— přehled ústavů II, 3—23/13
- Kvalitativní ukazatelé — při léčení hospitalizovaných chorob III, 8—26
- Léčebny nemocí vnitřních — počet ústavů II, 3—18
— pracovníci podle kategorií II, 4—8
— přehled ústavů II, 3—23/3
- Léčebny tuberkulózy — počet ústavů II, 3—18
— pracovníci podle kategorií II, 4—8
— přehled ústavů II, 3—23/4
- Lékařská služba — pracovníci II, 4—10, 4—11—sif II, 3—21
- Lékaři — počet atestací podle oboru I, 2—8
— podle hlavního oboru činnosti I, 2—1; I, 2—2
— podle jednotek věku I, 2—4
— podle krajů I, 2—3
— podle specializačního oboru I, 2—6
— podle specializačního oboru a věkových skupin I, 2—7
— podle věkových skupin I, 2—2; I, 2—3
— pracující v jednotlivých oborech činnosti ÚNZ I, 2—5
— změny ve stavech v roce 1959 II, 4—6
- Lékařská místa — ambul. prev. a léč. péče II, 3—8
— ambul. prev. a léč. péče na 10 000 obyvatel II, 3—9
— nemocnice a porodnice podle oddělení II, 3—17
— specializované druhy prev. a léč. péče II, 3—2
— závodní zařízení ambul. prev. a léč. péče II, 3—11
- Lékařské fakulty II, 5—1
- Léky — náklady III, 9—7
— počet předpisů III, 9—6
- Letalita — podle základní klinické diagnózy III, 8—24
- Lůžka v nemocnicích a porodnicích — podle oddělení II, 3—14
— podle odděl. na 10 000 obyv. II, 3—15
— relativní rozložení podle odděl. II, 3—16
- Lůžkový fond — podle oddělení III, 8—19
- Mléčné konzervy — prodej III, 9—8
- Mrtvorozenost III, 6—2
- Mzdové fondy — složení II, 4—9
— v lékařské službě II, 4—11

- Narození — živě III, 6—2
 Neepidemické nemoci — povinně hlášené III, 7—4
 Nemocnice — lůžka podle oddělení II, 3—14
 — počet II, 3—1
 — počet oddělení II, 3—12; II, 3—13
 — pracovníci podle kategorií II, 4—8
 — přehled ústavů II, 3—23/1
 Nemocnice a porodnice — lékařská místa podle oddělení II, 3—17
 Neodkladná chirurgická pomoc III, 8—28
 Neodpracované dny — procento II, 4—5
 — v lékárenské službě, procento II, 4—11
 Noční sanatoria — počet ústavů II, 3—18
 — pracovníci podle kategorií II, 4—8
 — přehled ústavů II, 3—23/10
 Obvodní lékaři — počet dalších úvazků II, 3—6
 — podle délky působení v obvodě II, 3—5
 — podle věkových skupin II, 3—4
 — podle velikosti úvazku II, 3—6
 — ukazatelé činnosti III, 8—4
 Obyvatelstvo — počet podle krajů III, 6—1
 — přirozený pohyb III, 6—2
 — střední stav podle okresů III, 6—7
 Odborné léčebné ústavy — činnost III, 8—30
 — počet ústavů II, 3—18
 Onkologická oddělení — lékařská místa II, 3—10
 Onkologické poradny — lékařská místa II, 3—10
 Onkologické ústavy — počet ústavů II, 3—18
 — pracovníci podle kategorií II, 4—8
 — přehled ústavů II, 3—23/6
 Ošetření (vyšetření) — počet III, 8—1
 — za 1 hodinu odpracovanou lékařem — zařízením územní III, 8—2
 — za 1 hodinu odpracovanou lékařem — zařízením závodní III, 8—3
 Ošetrovací dny — počet podle oddělení III, 8—19
 Ozdravovny — počet ústavů II, 3—18
 — pracovníci podle kategorií II, 4—8
 — přehled ústavů II, 3—23/8
 Patologicko-anatomická odd. — činnost III, 8—29
 Péče o chrup — činnost dentistů III, 8—12
 — činnost zubních lékařů III, 8—12
 — ukazatelé III, 8—13
 — ukazatelé u dětí III, 8—15
 — ukazatelé u dospělých III, 8—14
 Počet lůžek na 1 lékařské místo III, 8—20
 Pohlavní nemoci — počet onemocnění III, 7—4
 — počet onemocnění na 100 000 obyvatel v letech 1957 a 1958 III, 7—6
 Pohyb ošetrovanců — podle oddělení III, 8—19
 Porodnice — počet ústavů II, 3—18
 — přehled ústavů II, 3—23/2
 Porodnická činnost III, 8—27
 Porodnost — vývoj v letech 1949—1959 III, 6—3
 Potraty III, 6—8
 Pracovní neschopnost — ukončené případy III, 7—8
 Pracovníci — celkový přehled II, 4—1
 — fyzické osoby II, 4—5
 — podle kategorií II, 4—3
 — podle kategorií a krajů II, 4—4
 — podle složek ÚNZ II, 4—8
 — průměrné měsíční mzdy II, 4—7
 — v lékárenské službě II, 4—10; II, 4—11
 — ve výzkumných ústavech II, 4—2
 Produktivita práce na 1 pracovníka III, 9—1
 Propuštění a zemřelí v nemocnicích — podle základní klinické diagnózy III, 8—24
 Propuštění a zemřelí na dět. odd. nemocnic — podle základní klinické diagnózy III, 8—25
 Protialkoholní poradny — lékařská místa II, 3—10
 Protialkoholní záchytné stanice — počet II, 3—10
 — počet lůžek II, 3—10
 — pracovníci podle kategorií II, 4—8
 Průměrná ošetrovací doba — podle oddělení III, 8—23
 — podle základní klinické diagnózy III, 8—24
 Průmyslová výroba III, 9—1
 Přenosné nemoci — onemocnění (absolutní údaje) III, 7—1
 — onemocnění na 100 000 obyvatelů III, 7—2
 — podle měsíce onemocnění III, 7—3
 — podle pohlaví III, 7—3
 — podle věku nemocných III, 7—3
 — podle velikosti obce bydlisté nemocných III, 7—3
 — zemřelí (absolutní údaje) III, 7—1
 Převezení nemocní III, 8—32
 Převozy nemocných III, 8—32
 Přirozený přírůstek III, 6—2
 Přirozený pohyb — podle okresů III, 6—7
 Psychiatrické léčebny — počet ústavů II, 3—18
 — pracovníci podle kategorií II, 4—8
 — přehled ústavů II, 3—23/5
 Recepty III, 9—6
 Rehabilitační ústavy — počet ústavů II, 3—18
 — pracovníci podle kategorií II, 4—8
 — přehled ústavů II, 3—23/7
 Rozvody III, 6—2
 Síť zdravotnických zařízení II, 3—1
 Sňatky III, 6—2
 Specializované druhy prev. a léč. péče — lékařská místa II, 3—2
 Stanice záchranné služby (dopravní zdravotní služba) — pracovníci II, 4—8
 Školní zdravotní služba — činnost III, 8—10
 — ukazatelé III, 8—11

- Tělovýchovně-lékařské poradny — činnost III, 8—17
 — lékařská místa II, 3—10
- Transfúzní stanice — pracovníci podle kategorií II, 4—8
- Tržby lékáren III, 9—4
- Tržby prodejen oční optiky III, 9—5
- Tuberkulóza — nemocnost v roce 1957 a 1958 III, 7—5
 — počet onemocnění III, 7—4
- Tuberkulózní oddělení — pohyb evidovaných III, 8—18
- Ukazatelé rozvoje zdravotnictví I, 1—1
- Ukončené případy pracovní neschopnosti III, 7—8
- Úmrtnost — kojenecká III, 6—2
 — kojenecká podle příčin smrti III, 7—13
 — kojenecká, vývoj v letech 1949—1959 III, 6—5
 — novorozenecká III, 6—2
 — novorozenecká, vývoj v letech 1949—1959 III, 6—6
 — podle příčin smrti III, 7—12
 — vývoj v letech 1949—1959 III, 6—4
- Ústavy lázeňské péče — činnost III, 8—31
 — počet ústavů II, 3—18
 — podle oborů II, 3—19
 — přehled ústavů II, 3—23/12
- Ústavy nápravné a výchovné péče o mládež — pracovníci podle kategorií II, 4—8
 — přehled ústavů II, 3—23/15
- Výroba — hrubá III, 9—1
 — mzdové fondy III, 9—3
 — nejdůležitějších průmyslových výrobků III, 9—2
- Výroba — pracovníci III, 9—3
 — zboží III, 9—1
- Využití lůžek — podle oddělení III, 8—19
 — ve dnech III, 8—22
 — v procentech III, 8—21
- Výzkumné ústavy — činnost III, 8—30
 — počet pracovníků II, 4—2
 — počet ústavů II, 3—18
 — přehled ústavů II, 3—23/16
- Záchranná a dopravní zdrav. služba III, 8—32
 — počet aut II, 3—22
- Zdravotní obvody — počet II, 3—3
 — počet obvodních lékařů II, 3—4
 — počet obvodních zdrav. sester II, 3—4
 — podle počtu obyvatel II, 3—5
- Zdravotnické školy II, 5—2 až 5—9
- Zemřelí — počet III, 6—2
 — podle příčin smrti v roce 1958 a 1959 III, 7—10
 — do 1 roku věku — podle příčin smrti v roce 1958 a 1959 III, 7—11
- Zhoubné nádory — počet onemocnění III, 7—4
 — počet onemocnění na 100 000 obyv. v roce 1958 III, 7—7
- Zubní laboratoře — ukazatelé činnosti III, 8—16
- Žáci zdravotnických škol II, 5—6 až 5—9
 — sociální a třídní složení II, 5—8; II, 5—9
- Železniční zdravotní péče — počet zařízení II, 3—1
- Ženská oddělení zdrav. středisek — činnost III 8—6
 — ukazatelé III, 8—7
- Ženské poradny — činnost III, 8—6
 — ukazatelé III, 8—7



STATISTICKÁ ZPRÁVA O ROZVOJI ZDRAVOTNICTVÍ

OBYVATELSTVO A JEHO POHYB

Československá republika měla koncem roku 1959 13 602 613 obyvatel (tab. 6—1), z nichž bylo 51,2% žen.

Věkové složení obyvatelstva koncem roku 1957 (podle Statistické ročenky ČSR 1959, str. 58) bylo takovéto:

Věková skupina	% z celku	Věková skupina	% z celku
0 — 4	9,45	50 — 54	6,59
5 — 9	9,62	55 — 59	5,88
10 — 14	8,70	60 — 64	4,51
15 — 19	6,95	65 — 69	3,28
20 — 24	6,28	70 — 74	2,43
25 — 29	7,28	75 — 79	1,58
30 — 34	7,50	80 — 84	0,74
35 — 39	6,47	85 a více	0,37
40 — 44	5,19		
45 — 49	7,18		
		Celkem	100,00

Údaje o přirozeném pohybu obyvatelstva (tab. 6—2 až 6—7) doplňujeme ještě přehledem demografického vývoje v ČSR za období 1913—1959, z něhož jsme vybrali jednak několik charakteristických roků starších, jednak pět posledních (tab. I).

Nejvýraznějším rysem tohoto demografického vývoje je stálý a rychlý pokles kojenecké a novorozenecké úmrtnosti a mrtvorozenosti, který úzce souvisí s růstem procenta ústavních porodů. Proti době před druhou světovou válkou značně poklesla i celková úmrtnost. Její pokles se ovšem v posledních letech zvolňuje v důsledku tzv. stárnutí populace (tj. rostoucího podílu starších věkových ročníků na celkovém počtu obyvatelstva). Výkyvy vzhůru v letech 1957 a 1959 souvisí s epidémiemi chřipky; nejde ovšem o úmrtí na chřipku, nýbrž na její komplikace a ještě více na chronické nemoci, jejichž průběh chřipka zhoršila.

Méně příznivým zjevem je pokles porodnosti v posledním desetiletí. Je způsoben zčásti tím, že ve věku největší plodnosti jsou právě slabé ročníky žen, narozené v letech kapitalistické krize, z větší části však šířícím se sklonem k omezování počtu dětí v rodině. Přes klesající porodnost zůstává však i v roce 1959 přirozený přírůstek dvakrát vyšší než v době těsně před druhou světovou válkou — díky nižší úmrtnosti.

Sňatečnost se ustaluje na úrovni přibližně stejné jako před 2. světovou válkou, ovšem s tím rozdílem, že po vlně vysoké sňatečnosti v poválečných letech je podíl svobodných osob mezi obyvatelstvem mnohem nižší než před válkou. Významný je též stálý pokles procenta dětí narozených mimo manželství.

Nápadný rozdíl je v úrovni demografických ukazatelů v českých krajích a na Slovensku. Hlavně to platí o porodnosti. Ačkoliv obyvatelstvo Slovenska (střední stav v roce 1959) tvoří jen 29,1% obyvatelstva celého státu, narodilo se z dětí, živě narozených v roce 1959, 40,1% na Slovensku a z přirozeného přírůstku za tento rok připadá na Slovensko dokonce 62,9%. K tomu přispívá i nižší úmrtnost, která je důsledkem příznivějšího věkového složení obyvatelstva (tj. většího podílu mladších ročníků). Rozdíl v kojenecké úmrtnosti připadá z největší části na vrub úmrtnosti ponovorozenecké, jak ukazuje toto srovnání:

úmrtnost	v českých krajích	na Slovensku	na Slovensku větší o %
kojenecká	21,1	32,7	55
novorozenecká	12,4	13,9	12
ponovorozenecká	8,7	18,8	116

Pro srovnání uvádíme v tabulce II hlavní demografické údaje za některé cizí státy (rok 1958).

Počet hlášených potratů (tab. 6—8) stoupl proti roku 1958 o 18,5%, při čemž počet potratů samovolných klesl o 3,9%, kdežto počet umělých přerušení těhotenství stoupl o 28,8%. Při hodnocení tohoto čísla je ovšem nutno si uvědomit, že účinnost zákona o umělém přerušení těhotenství se v první polovině roku 1958 neprojevila ještě v plném rozsahu.

I v potratovosti je značný rozdíl mezi českými kraji a Slovenskem. Ze 100 těhotenství bylo v českých krajích uměle přerušeno 29,6%, kdežto na Slovensku jen 14,9%; podíl samovolných potratů je prakticky stejný.

ZDRAVOTNÍ STAV OBYVATELSTVA

Výskyt většiny povinně hlášených přenosných nemocí (tab. 7—1 až 7—3) proti roku 1958 poklesl. Významné výjimky představují spála a hlavně infekční zánět jater. Pokles je značný zejména u dávičeho kašle. Při srovnání s rokem 1937 je nápadný zejména pokles výskytu břišního tyfu na sedminu a záškrtu na sedmadvacetinu tehdejší úrovně. Vyšší počet hlášených případů u úplavice nesvědčí o vyšším výskytu, nýbrž o zlepšeném hlášení.

Tabulka I
Demografický vývoj v ČSR v letech 1913 — 1959

Rok	Počet							přirozený přírůstek	Úmrtnost	
	sňatků	rozvodů	živě narozených	narozených			zemřelých		kojenecká	novorozenecká
				mrtvé	v ústavech	mimo manželství				
na 1000 obyvatel			na 1000 všech narozených			na 1000 obyv.	na 1000 živě naroz.			
1913 ¹⁾	7,5	.	28,5	25,9	.	.	19,2	9,3	181,9	.
1921	12,2	0,42	28,6	23,6	.	104	17,3	11,3	171,7	.
1930	9,3	0,40	21,8	22,7	87	110	13,9	7,9	134,5	54,9
1937	8,3	0,56	16,3	23,8	185	94	13,1	3,2	117,4	48,3
1946	10,1	0,96	22,7	16,5	310	87	14,1	8,6	108,8	44,1
1950	10,8	1,06	23,3	17,7	441	61	11,5	11,8	77,7	33,1
1955	7,9	1,05	20,3	11,9	794	53	9,6	10,7	34,1	17,4
1956	8,8	1,10	19,8	11,1	833	54	9,6	10,2	31,4	15,4
1957	6,8	1,07	18,9	11,6	863	54	10,1	8,8	33,5	15,1
1958	7,4	1,18	17,4	10,9	889	52	9,3	8,1	29,5	14,1
1959	7,6	1,15	16,0	10,6	918	.	9,7	6,3	25,8	13,0

¹⁾ rekonstrukce; zachycené území se přesně nekryje s územím ČSR

Tabulka II
Hlavní demografické údaje za některé cizí státy (rok 1958)

Stát	Porodnost	Úmrtnost	Kojenecká úmrtnost
Anglie a Wales	16,4	11,7	22,6
Francie	18,2	11,2	31,7
Holandsko	21,1	7,5	17,2
Chile	35,5	12,1	122,7
Itálie	17,9	9,4	48,2
Jugoslávie	23,8	9,2	87,4
Maďarsko	16,1	9,9	58,1
Německá demokratická republika	16,0	13,0	44,2
Německá spolková republika	16,9	10,8	35,9
Polsko	26,3	8,4	72,8
Portugalsko	23,7	10,2	84,0
Rakousko	17,1	12,2	40,7
Spojené státy	24,3	9,5	26,9
Švédsko	14,2	9,6	15,5
ČSR	17,4	9,3	29,5
České kraje	14,8	9,8	24,4
Slovensko	23,9	8,2	37,2

Počet hlášených onemocnění na 100 000 obyvatel

Nemoc	1937	1958	1959
Tyf břišní	39,5	10,9	7,7
Paratyf	1,4	1,6	1,7
Ostatní salmonelózy	.	24,3	21,6
Úplavice bacilární	1,3	74,8	61,1
Spála	159,7	235,7	286,8
Záškrt	213,7	7,4	8,0
Dávivý kašel	.	348,0	205,7
Dětská obrna paralytická	1,4	2,3	2,1
Infekční zánět jater	.	189,9	252,0

Počet hlášených onemocnění tuberkulózou (tab. 7—4, 7—5) mírně poklesl proti roku 1958, zůstává však nad úroveň roku 1957.

Počet hlášených onemocnění aktivní formou tbc vč. recidiv na 100 000 obyvatel

Rok	celkem	z toho mimoplicní
1957	201,2	25,6
1958	217,5	28,7
1959	211,6	28,1

Zde i u dalších povinně hlášených neepidemických nemocí není ovšem počet hlášených onemocnění dán jen skutečným výskytem, nýbrž vydatně ovlivněn i úplností hlášení, jež se stále zlepšuje.

Nemocnost pohlavními nemocemi (tab. 7—4, 7—6) neustále klesá. Proti roku 1953 klesl počet hlášených onemocnění příjící o 68% a kapavkou o 58%. Čerstvých onemocnění příjící bylo hlášeno celkem 25.

Počet hlášených onemocnění zhoubnými nádory (tab. 7—4, 7—7) neustále stoupá, především však zlepšováním ohlašovací morálky. Proti roku 1958 stoupl o 6,5%.

Nemocnost spojená s pracovní neschopností (tab. 7—8) se v roce 1959 uvýjela celkem příznivě. I přes poměrně silnou chřipkovou epidemii totiž jen nepatrně převýšila úroveň z roku 1958, která díky provedeným opatřením byla mnohem nižší než v předchozích letech.

Rok	Průměrné procento pracovní neschopnosti	Průměrné trvání 1 případu
1956	5,35	19,7
1957	5,19	16,8
1958	4,13	16,4
1959	4,17	15,4

(Údaje SÚS)

Podíl jednotlivých skupin nemocí na celkové pracovní neschopnosti je uveden v tabulce III.

Na Slovensku je pracovní neschopnost nižší než v českých krajích, rozdíl se však zmenšuje. V roce 1956 bylo průměrné procento pracovní neschopnosti na Slovensku o 16,2% nižší než v českých krajích, v roce 1959 jen o 10,8%. Při tom průměrné trvání jednoho onemocnění je na Slovensku delší, a to v roce 1959 o 11,3% právě tak jako v roce 1956.

Příčiny smrti (tab. 7—10 až 7—13). Největší podíl na celkové úmrtnosti obyvatelstva mají nemoci ústrojí cévního (322,6 úmrtí na 100 000 obyv., t. j. 33,4% všech úmrtí), následují novotvary (179,4 resp. 18,6%), nemoci ústrojí nervového a čidel (vč. mozkových krvácení) (114,4 resp. 11,8%), nemoci ústrojí dýchacího (99,1 resp. 10,2%), úrazy a otravy (70,4 resp. 7,3%).

Proti roku 1958 stoupla nejvíce úmrtnost na nemoci ústrojí dýchacího (v souvislosti s chřipkovou epidemií) o 19,3 na 100 000 obyv. neboli o 24,2%, další pozoruhodný vzestup je u nemocí cévních (o 14,0 resp. 4,5%) a u úrazů a otrav (o 4,8 resp. 7,3%). Poklesly hlavně nemoci infekční a parazitární (o 2,8 resp. 6,5%), nemoci ústrojí trávicího (o 2,6 resp. 6,8%) a chorobné příznaky vč. stařecké sešlosti (o 4,6 resp. 12,0%) — zde jde o zlepšování diagnostiky.

Srovnání úmrtnosti podle příčin v letech 1937 a 1959 obsahuje tab. IV.

Nejzávažnější skupiny nemocí. Jestliže seřadíme skupiny nemocí podle toho, jakou úlohu hrají mezi příčinami smrti, v trvalé invaliditě i dočasné pracovní neschopnosti, dostaneme toto pořadí podle závažnosti:

1. Nemoci cévní a srdeční jsou nejčastějšími příčinami smrti a invalidity. Z úmrtí na ně připadá skoro třetina a z priznaných invalidních důchodů 30%. Na počtu onemocnění spojených s pracovní neschopností se podílejí jen 3%, ale na prostonaných dnech skoro 8%.

Z úmrtí na tyto nemoci připadá největší část na arteriosklerotické a degenerativní nemoci srdce (57%), ostatní nerekvmatické nemoci srdce vč. cor pulmonale (13,7%) a hypertenzní nemoc (5,4%). Z priznaných invalidních důchodů připadá 28% na hypertenzní nemoc, 8,1% na vleklá revmatická onemocnění srdce, 5,9% na akutní infarkt myokardu.

2. Nеспецифická onemocnění dýchacího ústrojí vč. chřipky a angin jsou nejčastější příčinou pracovní neschopnosti: v roce 1959 způsobila 45% všech případů a 26% všech prostonaných dnů. Na úmrtnosti se podílejí 10,2% a na priznaných invalidních důchodech 11,5%.

Tabulka III

Podíl jednotlivých skupin nemocí na nemocnosti spojené s pracovní neschopností (v %)

(Předběžná čísla)

Skupina nemocí	Počet onemocnění	Počet prostonaných dnů
Tuberkulóza	0,42	4,77
Pohlavní nemoci	0,02	0,06
Nemoci infekční a parazitární (bez virusové chřipky)	1,21	1,87
Novotvary	0,51	1,66
Nemoci alergické, endokrinní, krevní a z poruch metabolismu	0,73	1,59
Psychózy a neurózy	1,21	2,41
Nemoci centrálního nervstva	0,39	0,93
Ostatní nervové nemoci	3,37	4,36
Nemoci oční	1,81	1,59
Nemoci ušní	0,95	0,95
Cévní a srdeční nemoci vč. febris rheum.	2,99	7,90
Akutní nemoci horních cest dých., akutní bronchitis, virusová chřipka a tonzilitidy vč. streptokokové anginy	42,50	22,32
Ostatní nemoci dýchacích cest	2,60	4,13
Zánět žaludku a dvanáctníku, gastroenteritis a colitis	4,92	2,69
Ostatní nemoci trávicího ústrojí	4,37	6,98
Nemoci močového a pohl. ústrojí	3,65	4,43
Komplikace těhotenství, porodu a šestinedělí	1,01	1,24
Pyodermie	4,28	3,20
Ostatní nemoci kožní	1,48	1,84
Revmatismus kromě febris rheum.	4,01	4,79
Ostatní nemoci pohybového ústrojí a vrozené vady vývojové	2,16	2,64
Neurčité diagnózy	0,57	0,78
Úrazy a otravy	14,84	16,87
Celkem	100,00	100,00

V rámci této skupiny nemocí připadá největší podíl na případech pracovní neschopnosti akutním nemocem horních cest dýchacích a akutní bronchitidě (40%), plná třetina chřipce a přes pětinu tonsilitidám vč. streptokokové anginy.

3. Nemoci duševní a nervové vystupují stále více do popředí. V pořadí příčin smrti stojí dnes na třetím místě (12,0% zemřelých), jako příčina invalidity jsou rovněž na třetím místě (12,3% všech případů) a v pracovní neschopnosti zaviňují 5,0% všech případů a 7,7% prostonaných dnů.

Choroby duševní samy o sobě nezaujímají v příčinách smrti významné místo. V pracovní neschopnosti působí psychózy a neurózy 1,2% případů a 2,4% prostonaných dnů a mají málo výraznou vzestupnou tendenci. V příčinách invalidity jsou však na 8. místě pořadí s podílem 4,7% všech důchodů a jejich stoupající tendence si zaslouží pozornosti.

4. Úrazy a otravy mají vzestupnou tendenci, která vyžaduje značné pozornosti. Jako druhá nejčastější příčina pracovní neschopnosti zaviňují skoro 15% případů a 17% prostonaných dnů. Z celkového počtu úmrtí působí 7,3% a z případů invalidity 5,4%.

5. Novotvary jako druhá nejčastější příčina smrti se podílejí na celkové úmrtnosti 18,6%, na invaliditě 5,4% a na pracovní neschopnosti 0,5% případů a 1,7% dnů. Jsou charakterizovány pomalou, ale vytrvalou vzestupnou tendencí.

6. Tuberkulóza stále neztrácí na své závažnosti. Úmrtnost má sice stále klesající tendenci a klesla v roce 1959 na 3,0% všech úmrtí, ale nemocnost zůstává vysoká, při čemž tuberkulóza vyššího věku se stává nejdůležitější složkou. V příčinách invalidity stojí tuberkulóza hned na 2. místě pořadí (13,9% případů) se stoupající tendencí. Její podíl na pracovní neschopnosti není sice významný, pokud jde o počet případů (0,4%), ale tím závažnější v prostonaných dnech (4,8%).

7. Nemoci zaživacího ústrojí působí 3,7% úmrtí a 4,1% případů invalidity, ale 9,3% případů a 9,7% dnů pracovní neschopnosti.

8. Revmatismus a ostatní nemoci pohybového ústrojí se projevují velmi intenzivně jako příčina invalidity, kde je na ně přiznáváno 13,8% všech důchodů a stojí na čtvrtém místě pořadí. V pracovní neschopnosti po značném poklesu působí ještě 6,2% případů a 7,4% prostonaných dnů. Smrt zaviňují v 3,7% případů.

T a b u l k a I V
Srovnání úmrtnosti podle příčin v letech 1937 a 1959

Příčiny smrti	Počet zemřelých na 100 000 žijících		Rok 1959 v % roku 1937
	1937	1959	
Nemoci infekční a parazitární	179,5	40,3	22,5
z toho tbc	121,0	30,3	25,0
Novotvary	135,2	179,4	132,7
Nemoci ústrojí nervového a čidel	116,9	114,4	97,9
Nemoci ústrojí cévního	247,5	322,6	130,3
Nemoci ústrojí dýchacího	170,8	99,1	58,0
Nemoci ústrojí trávicího	85,8	35,6	41,5
Zvláštní nemoci raného věku	66,5	16,7	25,1
Chorobné příznaky, stařecká sešlost	157,2	33,7	21,4
Úrazy a otravy	63,7	70,4	110,5
Ostatní příčiny	87,3	54,7	62,7
C e l k e m	1 310,4	966,9	73,8

SÍŤ ZDRAVOTNICKÝCH ZAŘÍZENÍ

Rozvoj sítě zdravotnických zařízení je obvykle charakterizován třemi hlavními ukazateli. Jsou to počet zařízení, počet lůžek a počet lékařských míst. K nim se úzce pojí údaje o počtu a obsazení územních zdravotních obvodů.

Územních zdravotních obvodů (tab. 3—3 až 3—6) v roce 1959 přibýlo 96, takže jejich počet dosáhl 3 442 a na jeden obvod připadlo průměrně 3 952 obyvatel.

Ve způsobu statistického sledování obvodů byla provedena změna potud, že obvody obsazené provizorně (kde zastupuje obvodní lékař ze sousedství nebo se střídají lékaři z nemocnice) byly do roku 1958 vykazovány jako obvody obsazené, kdežto v roce 1959 jako neobsazené. Tím se zvýšil počet obvodů neobsazených z 51 na 77. Přesto však stoupl i počet obvodů obsazených o 70 a klesl i počet obyvatelstva připadající na 1 obsazený obvod (ze 4 103 na 4 042).

V počtu zařízení ambulantní léčebně-preventivní péče (tab. 3—1 a 3—7) nastaly v roce 1959 tyto změny: přibýlo 96 zdravotnických středisek (z toho 9 závodních) a 46 dětských poraden. Ubylo 52 lékařských stanic (vč. stanic dentistů), 18 ženských poraden a 6 ošetrovatelských stanic. Tyto úbytky jsou důsledkem přechodu na zařízení vyššího typu; tak lékařských stanic a ženských poraden ubývá proto, že jsou začleněny do nově zřizovaných zdravotnických středisek, a ošetrovatelské stanice jsou nahrazovány lékařskými stanicemi, popříp. zdravotnickými středisky. Nutno též podotknout, že některá zařízení dnes patřící mezi lékařské stanice byla dříve vykazována jako „soukromé ordinace pracující pro ústavy národního zdraví“, jichž koncem roku 1958 bylo ještě 69.

Lékařských míst (vč. míst dentistů) v ambulantních zařízeních (tab. 3—8 až 3—11) přibýlo za rok 1959 701, t. j. 5,3%, z toho 92 v zařízeních závodních. Je to 81,1% celého přírůstku lékařských míst ve státní zdravotní službě vůbec. Na 10 000 obyvatel připadalo koncem roku 1959 10,29 lékařských míst v ambulantních zařízeních proti 9,83 koncem roku 1958. Z toho připadalo 8,73 resp. 8,33 na zařízení územní. V českých krajích připadalo na 10 000 obyvatel 11,01 lékařských míst v ambulantních zařízeních, kdežto na Slovensku 8,54.

Pokud jde o lůžková zařízení léčebně-preventivní péče (mimo jesle) (tab. 3—1 a 3—12 až 3—19), jsou změny v počtu zařízení a lůžek, nastalé v roce 1959, přehledně uvedeny v tab. V.

V úhrnu všech zařízení přibýlo lůžek za rok 1959 o 2,07%, zatím co přirozený přírůstek obyvatelstva činil jen 0,63%, takže tempo přírůstku lůžek převyšovalo více než trojnásobně tempo přírůstku obyvatelstva. V českých krajích přibýlo lůžek 1,45%, kdežto na Slovensku 4,25%. Přírůstek lůžek v nemocnicích činí v ČSR 2,39%, v českých krajích 1,71%, na Slovensku 4,76%.

Dále uvádíme přírůstek počtu lůžek v některých skupinách lůžkových zařízení od roku 1948:

	absolutně	v % stavu z roku 1948
nemocnice	30 362	42,8
léčebny tuberkulózy	3 922	51,9
léčebny psychiatrické	4 739	42,3
odb. ústavy lázeňské péče	7 054	40,7
kojenecké ústavy	2 010	432,3
dětské domovy	2 157	269,6

Přírůstek obyvatelstva za tutéž dobu činil jen 10,2%. Za uvedené období vzrostl počet lůžek v nemocnicích a porodnicích v českých krajích o 34,3%, kdežto na Slovensku o 84,7%. I mezi jednotlivými kraji jsou velké rozdíly v tempu růstu počtu lůžek, vyplývající z cílevědomé snahy vyrovnat vybavení krajů dříve zanedbávaných s kraji ostatními. Proto od roku 1948 přibýlo lůžek v nemocnicích a porodnicích v městě Praze jen 12,4%, v kraji Gottwaldovském však 65,4%, Prešovském 136,4% a Banskobystrickém 137,5%. Přesto zůstává ještě značný rozdíl mezi českými kraji, kde na 10 000 obyvatel připadá 8,05 lůžek v nemocnicích a porodnicích, a Slovenskem, kde je jich jen 5,67.

T a b u l k a V

Změny v síti lůžkových zařízení v roce 1959

Skupina zařízení	Přírůstek (+) nebo úbytek (—) počtu	
	zařízení	lůžek
Nemocnice	+ 5	+ 2 363
Porodnice	— 1	+ 45
Léčebny nemocí vnitřních	+ 1	— 52
Léčebny tuberkulózy	—	+ 103
Psychiatrické léčebny	—	+ 407
Onkologické ústavy	—	—
Rehabilitační ústavy	—	+ 20
Ústavy nápravné a výchovné péče o mládež	— 3	— 205
Ozdravovny	+ 2	+ 111
Dětské odborné léčebny	+ 1	+ 122
Noční sanatoria	— 1	— 12
Endokrinologický ústav	+ 1	+ 160
Ústavy lázeňské péče	— 7	+ 233
Kojenecké ústavy	—	+ 15
Dětské domovy	— 1	+ 90
Výzkumné ústavy s lůžkovou složkou	—	—

Počet jeslí a míst v nich (tab. 3—20) se vyvíjel během roku 1959 takto:

	Jesle	Místa v jeslích
Stav koncem roku 1958	1 178	37 864
V roce 1959 přibylo celkem	32	2 063
z toho otevřením nových jeslí	32	1 273
rozšířením stávajících jeslí	—	790
V roce 1959 ubylo celkem	25	762
z toho uzavřením	25	641
snížením kapacity	—	121
Čistý přírůstek v roce 1959	7	1 301
Stav koncem roku 1959	1 185	39 165

Od roku 1948 přibylo 33 105 míst v jeslích, čímž jejich počet vzrostl 6 1/2 násobně.

Počet lékařských míst v lůžkových zařízeních stoupl poměrně málo, ježto novými lékaři byla přednostně vybavována zařízení ambulantní (viz výše). V absolutních číslech přibýlo nejvíce lékařských míst v nemocnicích (86, t. j. 1,5%) a v psychiatrických léčebnách (22, t. j. 9,6%).

Poněvadž přírůstek počtu lůžek je vyšší (viz výše), stoupl tím poněkud počet lůžek připadajících na 1 lékařské místo. Pokud jde o nemocnice (tab. 8—20), týká se tento vzestup Slovenska (z 15,4 na 16,0 lůžek na 1 lék. místo). Tím se zmenšil rozdíl mezi Slovenskem a českými kraji, kde ukazatel 17,7 zůstal nezměněn.

V ostatních lůžkových zařízeních připadá na 1 lékařské místo tento počet lůžek (v závorce rok 1958):

porodnice	20,9 (21,9)
léčebny nemocí vnitřních	102,2 (122,2)
léčebny tuberkulózy	34,8 (33,8)
psychiatrické léčebny	63,2 (67,5)
onkologické ústavy	7,8 (7,8)
rehabilitační ústavy	29,6 (30,7)
ozdravovny	287,8 (281,1)
dětské odborné léčebny	96,7 (80,9)
noční sanatoria	66,8 (66,8)
endokrinologický ústav	26,7
ústavy lázeňské péče	63,7 (62,4)
kojenecké ústavy	25,5 (24,1)
dětské domovy	143,5 (146,1)
jesle (počet míst v jeslích na 1 lék. místo)	297,0 (290,3)

Rozvoj počtu lékařských míst ve specializovaných druzích léčebně-preventivní péče (tab. 3—2) ukazuje tab. VI.

Na přírůstku lékařských míst se nejvíce podílejí tyto obory:

- všeobecný — 153 lék. míst, t. j. 18,0% — z toho 144 míst připadá na obvodní a dílenské lékaře;
 zubní — 102 lék. míst, vč. míst dentistů, t. j. 12,0% — na tom se podílí přírůstek míst lékařů o 149 a úbytek míst dentistů o 47;
 organizace zdravotnictví — 97 lék. míst, t. j. 11,5% — přírůstek se objevuje hlavně proto, že ve mnoha okresech byli teprve počátkem roku 1959 převedeni bývalí vedoucí odborů zdravotnictví do státní zdravotní správy;
 vnitřní — 86 lék. míst, t. j. 10,2%;
 dětský — 73 lék. míst, t. j. 8,6%;

Pokud se objevily větší úbytky (v oboru rehabilitace a onkologickém), jsou organizační povahy a neznamenají zmenšení rozsahu poskytovanych služeb.

Relativně nejvyšší přírůstek vykazují obory: dorostový o 25,6%, organizace zdravotnictví o 22,2%, ústřední laboratoř o 19,6%, zdravotní péče o tělesnou výchovu a sport o 12,5% (při malých absolutních číslech málo významné), psychiatrický o 11,6%, školní zdravotní služba o 10,3%.

Na ostatních úsecích státní zdravotní péče přibýlo lékařských míst:

v hygienické a protiepidemické péči	34
ve zdravotnické osvětě	3
ve školení zdravotnických pracovníků	21

Ve zdravotní péči na železničních stoupl počet lékařských míst z 236 na 334, t. j. o 98 neboli o 41,5%. (Počet zdravotnických zařízení na železničních stoupl o 8 železničních ambulatorií, 7 lékařských stanic a 1 ošetřovatelskou stanicí).

Tabulka VI

Vývoj počtu lékařských míst ve specializovaných druzích léčebně-preventivní péče v roce 1959

Obor činnosti	Přírůstek (+), úbytek (-) počtu lékařských míst	
	v léčebně-preventivní péči celkem	z toho v ambulantních zařízeních
Celkem	+ 846	+ 701
vnitřní	+ 86	+ 35
infekční	+ 12	+ 3
tuberkulózní	+ 31	+ 30
nervový	+ 25	+ 10
psychiatrický	+ 44	+ 18
chorob z povolání	+ 2	—
dětský	+ 73	+ 78
školní zdravotní služba	+ 29	+ 29
ženský a porodnický	+ 16	+ 24
chirurgický	+ 40	+ 27
ortopedický	+ 16	+ 10
urologický	+ 1	+ 4
traumatologický	— 1	+ 1
ušní, nosní, krční	+ 18	+ 16
oční	+ 14	+ 24
zubní	+ 102	+ 82
kožní a pohlavní	+ 6	+ 11
onkologický	— 7	— 5
dorostový	+ 32	+ 32
všeobecný	+ 153	+ 144
rehabilitace	— 9	— 3
posudková služba	+ 3	+ 3
ústřední rentgen	+ 31	+ 17
ústřední laboratoř	+ 20	+ 8
zdrav. péče o tělesnou výchovu a sport	+ 3	+ 3
patologicko-anatomický	+ 7	+ 5
organizace zdravotnictví	+ 97	+ 95
transfúzní služba	+ 3	—
záchranná služba	— 1	—

PRACOVNÍCI ZDRAVOTNICKÝCH ZAŘÍZENÍ

V resortu zdravotnictví pracovalo koncem roku 1959 (tab. 4—1) 179 435 pracovníků, t. j. 1,32% obyvatelstva ČSR. Během roku se počet pracovníků v resortu zvýšil o 4 937, t. j. o 2,83%. Na zdravotnická zařízení, přesněji řečeno rozpočtové organizace spravované ústředně i národními výbory (včetně aparátu ministerstva a pověřenectva zdravotnictví) a hospodářské organizace státních lázní, připadalo z uvedeného počtu 155 650, t. j. 86,7% a z ročního přírůstku 3 413 t. j. 69,1%.

Z počtu pracovníků zdravotnických zařízení, který představuje 1,14% obyvatelstva, připadá (tab. 4—3) 88,9% na zařízení, spravovaná národními výbory. Podle hlavních kategorií pracovníků je tento soubor složen takto (v %):

lékaři	12,7
ostatní pracovníci s vysokoškolským vzděláním	0,6
dentisté	1,5
střední zdravotničtí pracovníci	40,7
nižší zdravotničtí pracovníci	10,6
učitelé	0,5
ostatní odborní pracovníci	0,4
administrativní pracovníci	6,3
pomocní pracovníci	26,7
	100,0

Ze středních zdravotnických pracovníků připadá (v %) na

zdravotní sestry	48,5
dětské sestry	22,6
dietní sestry	1,1
porodní asistentky	7,5
rehabilitační pracovníky	2,6
sanitární pracovníky	1,6
zdravotní laboranty	7,7
rentgenové laboranty	2,8
zubní laboranty	5,6
	100,0

Počet lékařů pracujících ve zdravotnických zařízeních se za rok 1959 zvýšil o 1 022, t. j. o 5,4%. Z lékařů pracujících v zařízeních spravovaných národními výbory (tab. 4—5), mělo koncem roku 1959 zkrácenou pracovní dobu 5,8%, kdežto 17,8% mělo nadúvazky, a to v průměrném rozsahu 7,7 pracovních hodin týdně.

Z pracovníků lékárenské služby (tab. 4—10), kteří představují 5,8% všech pracovníků resortu, je (v %):

lékárníků	36,4
kvalifikovaných laborantů	18,5
nekvalifikovaných laborantů	14,3
ostatních odborných pracovníků	15,8
administrativních pracovníků	8,2
dělníků	6,8
	100,0

Lékaři ve všech resortech

Počet lékařů v ČSR se vyvíjel v minulých letech takto:

Rok	Počet lékařů	Počet obyvatel na 1 lékaře
1937	11 851	1 219
1946	9 008	1 340
1948	10 659	1 158
1952	15 510	822
1956	19 347	687
1957	20 607	651
1958	21 943	616
1959	23 117	588

Za poslední rok tedy vzrostl počet lékařů o 1 174, t. j. o 5,4%. Od roku 1946 vzrostl počet lékařů o 156,6% a počet obyvatel připadajících na 1 lékaře klesl o 56,1%.

O tom, jak vypadá zajištění našeho obyvatelstva lékařskou péčí v mezinárodním srovnání, dává představu tab. VII. Již v roce 1956 byla ČSR na třetím místě mezi všemi významnějšími státy světa. Jen v SSSR a Rakousku připadalo na 1 lékaře méně obyvatel než u nás.

Z uvedeného počtu 23 117 lékařů ke konci roku 1959 pracovalo 20 525, t. j. 88,8%, ve státní zdravotní správě. Žen-lékařek bylo 6 639, t. j. 28,7% z celkového počtu lékařů.

Z jednotlivých oborů činnosti (tab. 2—1) mají na celkovém počtu lékařů největší podíl tyto:

Obor	%	Obor	%
obvodní lékaři	14,3	posudková služba	2,9
vnitřní lékařství	12,1	organizace zdravotnictví	2,7
dětské lékařství	9,7	teoretické obory	2,5
zubní lékařství	8,1	lékařství ušní, nosní, krční	2,3
chirurgie	7,0	oční lékařství	2,2
ženské lékařství a porodnictví	5,8	psychiatrie	2,0
dílenská lékařská	5,4	neurologie	1,9
ftizeologie	4,4	dermato-venerologie	1,8
hygienická a protiepidemická péče	3,3	rentgenologie	1,7
		ostatní obory	9,9

T a b u l k a V I I

Počet obyvatel připadajících na 1 lékaře v některých cizích státech (rok 1956)

Brazílie	2 500
Francie	960
Holandsko	930
Indie	5 000
Itálie	690

Pokračování tab. VII.

Počet obyvatel připadajících na 1 lékaře v některých cizích státech (rok 1956)

Jugoslávie	1 700
Maďarsko	720
Německá spolková republika	730
Polsko	1 400
Rakousko	610
Spojené státy	790
SSSR	610
Švédsko	1 200
<hr/>	
ČSR	687
České kraje	649
Slovensko	805

Poznámka: Údaje Světové zdravotnické organizace (Statistiques épidémiologiques et démographiques annuelles, 1956)

16 192 lékařů, t. j. 70,0% celkového počtu má specializaci v oboru odpovídajícím jejich hlavnímu oboru činnosti a 3 833 dalších (16,6%) je přiděleno do takového specializačního oboru (byl jim vydán specializační index).

V tab. VIII. je uvedeno věkové složení lékařů v procentech podle stavu k 31. XII. 1959 podle pětiletých věkových skupin, a to odděleně pro české kraje a Slovensko vzhledem k značným rozdílům mezi oběma částmi státu. Průměrné stáří lékařů je v českých krajích 38,7 roku, kdežto na Slovensku 36,0 let (v městě Praze 42,4, v kraji Prešovském 34,0). Podrobné údaje o věkovém složení lékařů obsahují tab. 2—2, 2—3 a 2—4.

Ze zmíněných 16 192 lékařů se specializací ve svém oboru má 13 766 (t. j. 85,0%) jen základní specializaci, 1 216 (7,5%) specializací II. stupně, 856 (5,3%) nástavbovou specializací a 310 (1,9%) je vysokoškolských učitelů (tab. 2—6).

Lékařům zahrnutým do soupisu byly do konce roku 1959 uděleny 16 603 atestace (na 100 lékařů 71,8 atestace). Z toho bylo 14 505 (87,4%) atestací základních, 1 216 (7,3%) atestací II. stupně a 882 (5,3%) nástavbových. Ze základních atestací bylo 5 484 (37,8%) z oboru vnitřního.

Počet dentistů (tab. 2—9) poklesl proti roku 1958 z 2 392 na 2 328, t. j. o 2,7%. Proti stavu z roku 1950 (3 331) je nyní dentistů o 30,1% méně.

Věkové složení dentistů je toto:

Věková skupina	%	Věková skupina	%
— 24	0,0	50 — 54	2,8
25 — 29	0,2	55 — 59	13,5
30 — 34	0,9	60 — 64	4,6
35 — 39	2,8	65 — 69	1,3
40 — 44	18,9	70 — 74	0,3
45 — 49	34,7	75 —	0,0
		<hr/>	
		Celkem	100,0

Průměrný věk dentistů činí 49,1 roku.

Tabulka VIII
Věkové složení lékařů k 31. XII. 1959 (v % celku)

Věková skupina	ČSR	České kraje	Slovensko
— 24	2,4	2,2	2,9
25 — 29	22,1	19,7	29,3
30 — 34	21,3	20,2	24,6
35 — 39	17,4	17,7	16,5
40 — 44	9,6	10,5	7,1
45 — 49	11,4	12,6	7,8
50 — 54	7,1	8,0	4,4
55 — 59	4,1	4,3	3,6
60 — 64	3,2	3,4	2,5
65 — 69	1,0	1,1	0,9
70 — 74	0,2	0,2	0,3
75 — 79	0,1	0,0	0,1
80 —	0,0	0,0	—
věk neudán	0,1	0,1	—
Celkem	100,0	100,0	100,0

ČINNOST ZDRAVOTNICKÝCH ZAŘÍZENÍ

V ambulantní léčebně-preventivní péči (tab. 8—1 až 8—18) odpracovali lékaři za rok 1959 celkem 26,8 mil. hodin (tab. 8—1), z toho 18,9 mil. (70,3%) v zařízení, 2,4 mil. (9,0%) v návštěvní službě, 3,1 mil. (11,6%) v jiné zdravotnické činnosti a 2,4 mil. (9,1%) v lékařské pohotovostní službě. Dentisté odpracovali 4,5 mil. hodin. Z hodin odpracovaných obvodními lékaři (mimo lékařskou pohotovostní službu) připadá 64,1% na službu v zařízení, 25,6% na návštěvní službu a 10,3% na jinou zdravotnickou činnost. Obdobná čísla pro dílenské lékaře jsou 83,8% na službu v zařízení, 1,7% na návštěvní službu a 14,5% na jinou zdravotnickou činnost.

Ošetření (vyšetření) (dále jen „ošetření“) bylo poskytnuto celkem 153,8 mil., což je o 9,2 mil. neboli o 6,4% více než v roce 1958. Na 1 obyvatele ČSR připadlo za rok 1959 11,3 ošetření proti 10,7 v roce 1958 (v českých krajích 12,0 ošetření na osobu, na Slovensku 9,7).

Z uvedeného počtu ošetření poskytla 15,4% závodní ambulantní zařízení, 4,5% bylo poskytnuto na návštěvách v bytech nemocných. Rozdělení poskytnutých ošetření podle oborů je uvedeno v tab. IX.

Hodinová frekvence (počet ošetření připadající na 1 hodinu odpracovanou lékařem nebo dentistou v zařízení — tab. 8—2 až 8—5, 8—12) činila v průměru všech oborů v zařízeních územních 6,3, v zařízeních závodních 6,4, což je mírný vzestup proti roku 1958, kdy činila 6,1 resp. 6,3. Pokud jde o jednotlivé obory, je pozoruhodný vzestup hodinové frekvence v posudkové službě, trvající již druhý rok; frekvence zde totiž činila:

v roce:	1957	1958	1959
v zařízeních územních	3,6	4,5	5,1
závodních	4,2	5,7	6,3

Tabulka IX

Počet ošetření (vyšetření) v ambulantních zařízeních za rok 1959 podle oborů

Obor	Počet ošetření (vyšetření)					
	celkem		z toho			
	v tisících	v % celku	v závodních zařízeních		na návštěvách	
			v tisících	v % celku	v tisících	v % celku
Celkem	153 840	100,0	23 649	100,0	6 991	100,0
vnitřní	4 199	2,7	314	1,3	15	0,2
těl. výchov. lék. poradny v OÚNZ	251	0,2	6	0,0	—	—
infekční	69	0,0	—	—	—	—
tuberkulózní	4 024	2,6	81	0,3	24	0,4
nervový	1 017	0,7	70	0,3	1	0,0
psychiatrický	357	0,2	4	0,0	0	0,0
chorob z povolání	85	0,1	3	0,0	1	0,0
dětský	13 225	8,6	71	0,3	484	6,9
školní zdravotní služba	3 640	2,4	—	—	—	—
ženský a porodnický	5 078	3,3	355	1,5	5	0,1
chirurgický	4 845	3,2	423	1,8	1	0,0
ortopedický	1 210	0,8	46	0,2	0	0,0
urologický	344	0,2	1	0,0	1	0,0
traumatologický	151	0,1	24	0,1	—	—
ušní, nosní, krční	3 577	2,3	227	1,0	3	0,1
oční	3 474	2,3	212	0,9	1	0,0
zubní: lékaři	9 915	6,4	983	4,2	—	—
dentisté	15 423	10,0	2 257	9,6	—	—
kožní a pohlavní	2 855	1,9	192	0,8	2	0,0
onkologický	252	0,2	—	—	0	0,0
dorostový	1 291	0,8	433	1,8	8	0,1
obvodní a díleňští lékaři	67 681	44,0	17 170	72,6	4 710	67,4
posudková služba	4 282	2,8	443	1,9	29	0,4
lékařská pohotovost. služba	3 612	2,3	150	0,6	1 706	24,4
pohotovostní služba zubních lékařů	86	0,1	—	—	—	—
dentistů	34	0,0	—	—	—	—
ústřední rentgen	2 794	1,8	184	0,8	—	—
zdravot. péče o tělesnou vý- chovu a sport (v KÚNZ)	69	0,0	—	—	—	—

U obvodních lékařů činila hodinová frekvence 9,0 proti 8,8 v roce 1959, u dílenských 7,8 proti 7,7. Vzestup, v celostátním měřítku poměrně malý, je hlavně důsledkem značného vzestupu na Slovensku (z 8,2 na 8,8 resp. ze 7,1 na 7,7), jímž se, zejména u dílenských lékařů, téměř vyrovnal rozdíl mezi českými kraji a Slovenskem. Jinak je na Slovensku ve většině oborů hodinová frekvence nižší než v českých krajích.

Do lůžkových zařízení léčebné preventivní péče (tab. 8—19 až 8—31) — mimo ústavy lázeňské péče a jesle — bylo za rok 1959 přijato 2 259 118 osob, které v nich strávily 45 152 663 ošetřovacích dnů; z toho na nemocnice a porodnice připadá 2 120 369, t. j. 93,9% přijatých ošetřovanců a 30 926 201, t. j. 68,5% ošetřovacích dnů. Na každých 6,00 obyvatelů ČSR připadlo jedno přijetí do těchto zařízení a na každého obyvatele průměrně 3,33 ošetřovacího dne (z toho 2,28 v nemocnici nebo porodnici). Proti roku 1958 vzrostl počet přijatých o 5,0% a počet ošetřovacích dnů o 3,5%. V zařízeních zemřely 46 602 osoby, t. j. 2,07% z úhrnu propuštěných a zemřelých.

Využití lůžek v nemocnicích (tab. 8—21, 8—22) se proti roku 1958 v úhrnu mírně zvýšilo (z 86,9% na 87,3%). Je to v podstatě důsledek značného vzestupu využití lůžek na odděleních infekčních (z 62,8% na 68,4%). Ostatní neveliké vzestupy a poklesy v jednotlivých oborech se vzájemně vyrovnávají. Za zmínku ještě stojí poměrně značný pokles využití lůžek na odděleních psychiatrických, jež poprvé v celostátním měřítku kleslo pod 100% (ze 102,2 na 97,2%) díky velkému poklesu na Slovensku (ze 107,6 na 97,8%).

Využití lůžek v ostatních lůžkových zařízeních dosáhlo v roce 1959 těchto hodnot (v %, v závorce rok 1958):

porodnice	68,2	(70,5)
léčebny nemocí vnitřních	96,6	(98,6)
léčebny tuberkulózy	96,7	(97,4)
psychiatrické léčebny	98,8	(99,6)
onkologické ústavy	92,5	(93,5)
rehabilitační ústavy	94,0	(95,7)
ozdravovny	93,9	(94,0)
noční sanatoria	95,2	(88,4)
ústavy lázeňské péče	94,4	(99,0)
kojenecké ústavy	87,1	(90,0)
dětské domovy	85,2	(87,2)
výzkumné ústavy	87,1	(88,0)

S jedinou výjimkou nočních sanatorií se tedy využití lůžek vesměs snížilo. Při vzájemném srovnávání skupin zařízení nutno ovšem přihlížet k tomu, že optimální využití je tím větší, čím delší je průměrná ošetřovací doba. To platí ovšem i pro oddělení nemocnic.

Průměrná ošetřovací doba v nemocnicích (tab. 8—23) zůstala v úhrnu nezměněna proti roku 1958 (14,7 dne). Ani v jednotlivých odděleních není významných změn kromě infekčního, kde došlo ke zkrácení z 12,9 na 12,1 dne.

Z ostatních zařízení (tab. 8—30) vykazují významné zkrácení průměrné ošetřovací doby léčebny nemocí vnitřních (z 555,5 dne na 450,6), rehabilitační ústavy (z 95,5 na 84,3), ústředně spravované léčebny tuberkulózy (ze 154,8 na 143,3) a kojenecké ústavy (ze 112,3 na 105,0); prodlouženou vykazují dětské odborné léčebny (ze 73,8 na 88,3),

Pokud jde o strukturu hospitalizované nemocnosti podle vybraných nemocí (skupin nemocí) (tab. 8—24), je nejvýznamnější vzestup podílu onemocnění infekční hepatitidou (z 16,8 na 20,8⁰/₀₀ z celku) a virovou chřipkou (ze 4,9 na 10,2⁰/₀₀); s tím souvisí výše uvedený vzestup využití lůžek na infekčních odděleních; rovněž stoupl podíl bronchopneumonií z 15,7 na 18,4⁰/₀₀. Ostatní přesuny ve struktuře jsou celkem nepatrné. V průměrné ošetřovací době vykazuje jen jediná z vybraných nemocí větší změnu, a to poliomyelitida acuta — zkrácení z 39,4 na 33,4 dne.

U letality je nejvýznamnější značný vzestup u virové chřipky: z 5,7 na 23,5⁰/₀₀, t. j. více než dvojnásobek hodnoty z roku 1957; rovněž stoupla letalita u pneumonií.

GRAF Č.1. PŘIROZENÝ POHYB OBYVATELSTVA V LETECH 1919-1959

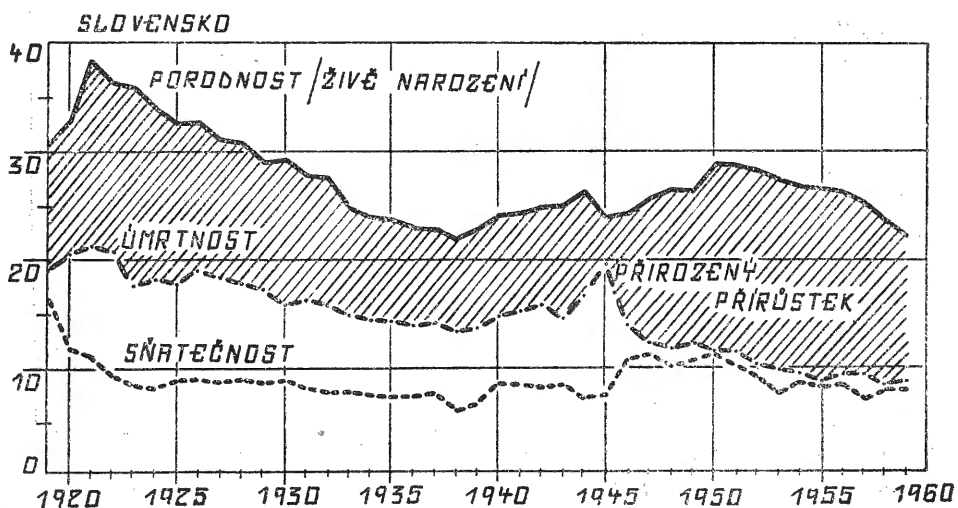
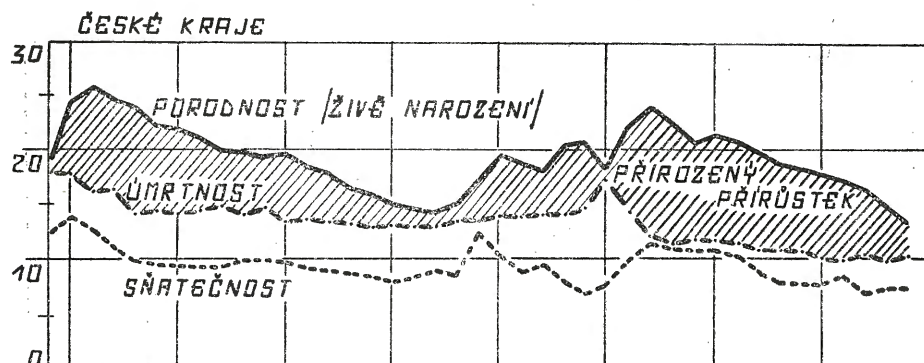
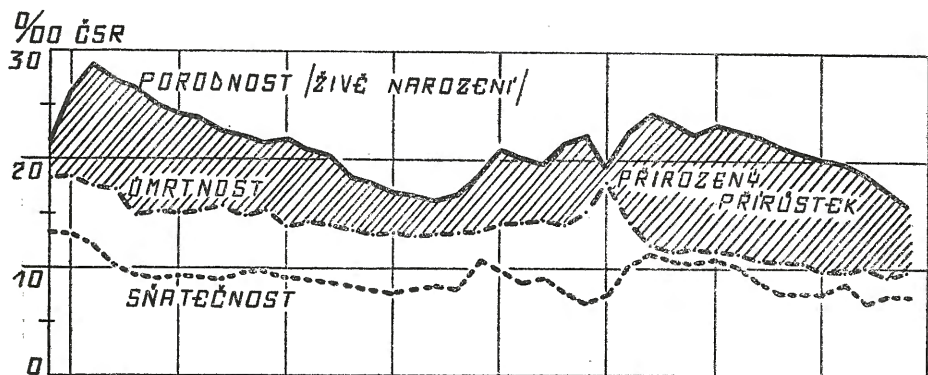

GRAF Č2. KOJENECKÁ A NOVOROZENECKÁ ÚMRTNOST V LETECH
1919 - 1959

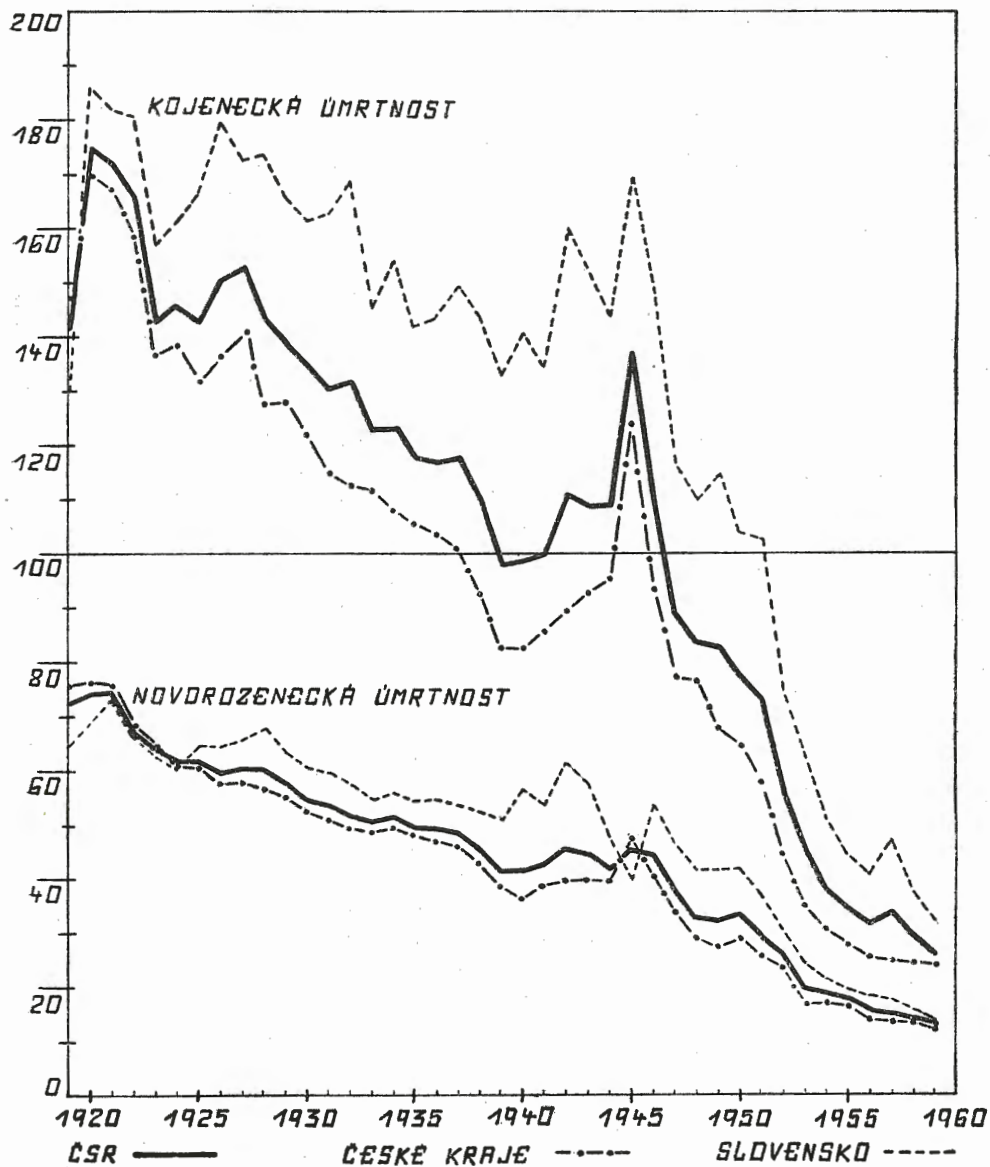

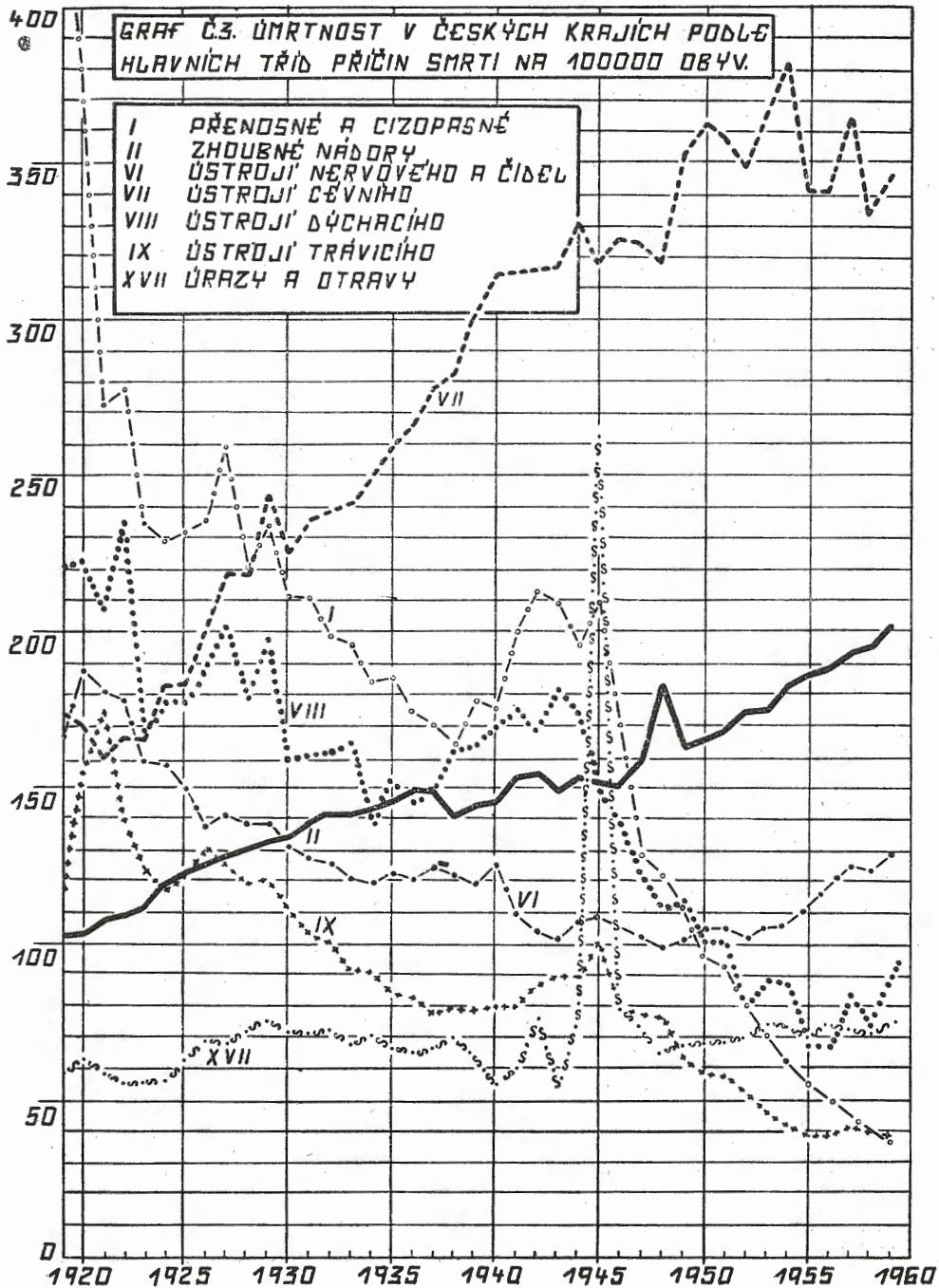

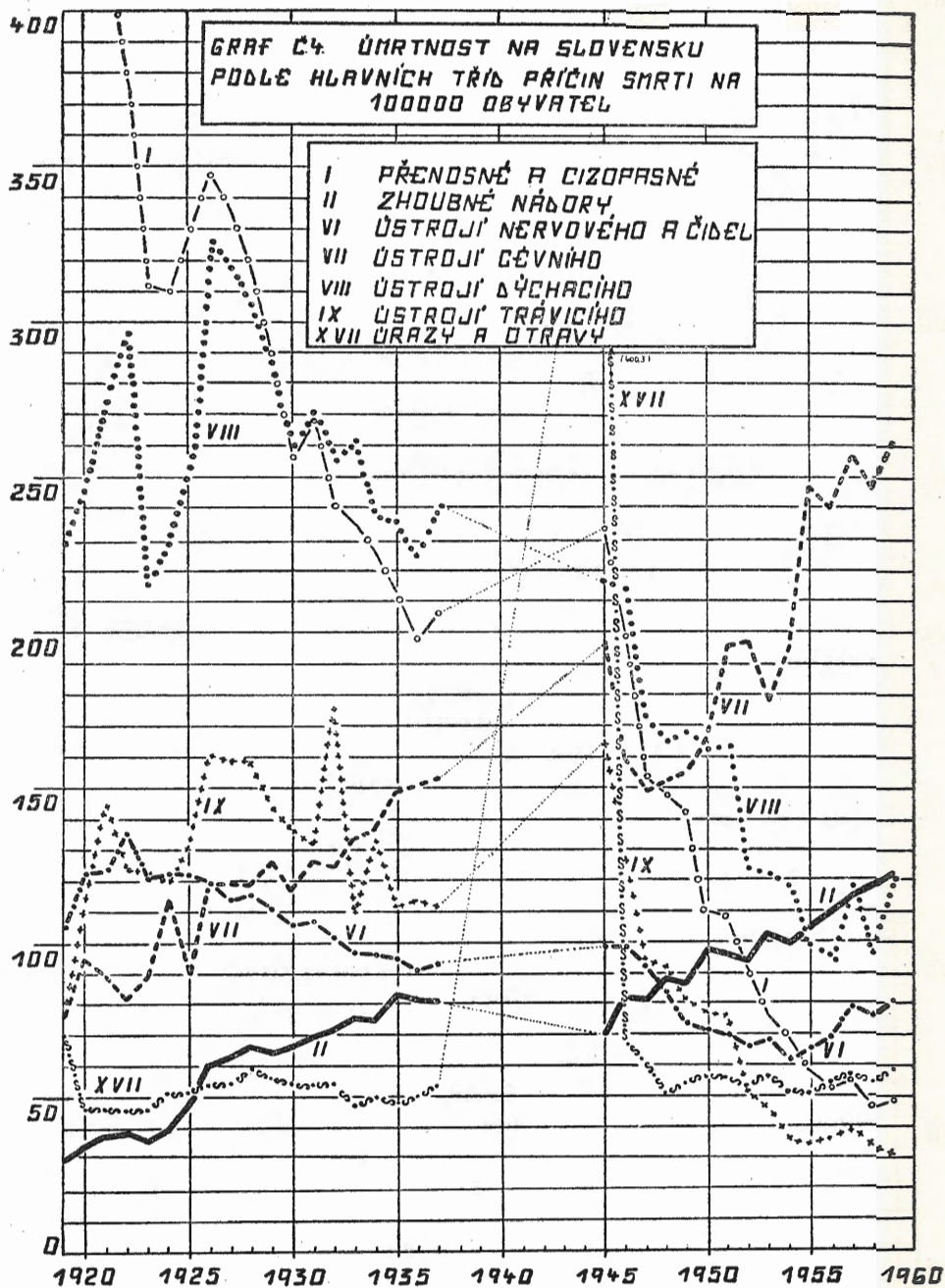

1. ZÁKLADNÍ UKAZATELE ROZVOJE ZDRAVOTNICTVÍ

1—1. Základní ukazatelé rozvoje zdravotnictví

Ú z e m í	Počet		Přirozený přírůstek	Kojenecká úmrtnost	Počet lékařů (celkem)	Počet lékařů na 10 000 obyvatel	Na 1 lékaře připadá obyvatel
	živě narozených	zemřelých					
	na 1 000 obyvatel						
ČSR	16,0	9,7	6,3	25,8	23 117	16,99	588
České kraje	13,4	10,1	3,3	21,1	17 246	17,90	559
Slovensko	22,3	8,6	13,7	32,7	5 871	14,80	676

Ú z e m í	Počet lékařských míst		Počet střed. zdr. pracovníků na 1 lék. místo v zařiz. ambul. péče	Na 1 lék. místo v ambul. prev. a léč. péči připadá obyvatel	Počet ošetření (vyšetř.) v zařízeních amb. prev. a léč. péče na 1 obyv.
	státní zdravotní správy	železniční zdravotní správy			
ČSR	22 822,90	334,07	1,54	972,0	11,3
České kraje	17 155,12	249,61	1,50	908,5	12,0
Slovensko	5 667,78	84,46	1,66	1 171,1	9,7

Ú z e m í	Počet lůžek		Počet lůžek		Počet lůžek v nemocnicích (porodnicích) na 1 střed. zdrav. pracovníka	Ze 100 obyvatel bylo přijato do nemocnice (porodnice)
	státní zdravotní správy	z toho v nemocnicích a porodnicích	státní zdravotní správy	v nemocnicích a porodnicích		
ČSR	167 865	101 951	12,3	7,5	4,07	15,6
České kraje	130 181	78 606	13,5	8,1	4,16	16,6
Slovensko	37 684	23 345	9,5	5,9	3,80	13,1

2. LÉKAŘI A DENTISTÉ
(podle stavu 31. 12. 1959)

2—1a. Lékaři podle hlavního oboru činnosti v ČSR¹⁾

Obor činnosti	Státní zdravotní správa			Ostatní			Celkem	z toho žen
	celkem	v tom		celkem	v tom			
		se specializací v oboru ²⁾	přídělní do spec. oboru ³⁾		se specializací v oboru ²⁾	přídělní do spec. oboru ³⁾		
Lékaři celkem	20 525	14 177	3 786	2 592	2 015	47	23 117	6 639
vnitřního lékařství	2 461	1 491	584	333	310	—	2 794	868
infekčních chorob	225	120	58	31	30	—	256	130
ftiseologie	989	662	200	18	18	—	1 007	290
nervového lékařství	373	262	71	70	66	—	443	131
psychiatrie	409	234	84	50	44	—	459	159
chorob z povolání	43	28	4	7	6	—	50	19
dětského lékařství	2 105	1 601	340	147	139	—	2 252	1 362
školní zdravotní služby	171	140	18	—	—	—	171	128
ženského lék. a porod.	1 225	901	193	105	97	—	1 330	270
chirurgie	1 446	968	312	180	173	1	1 626	256
ortopedie	241	183	38	38	37	—	279	37
urologie	105	89	4	9	8	—	114	3
traumatologie	39	26	9	2	1	—	41	9
lék. ušního, nosního, krčního	486	377	70	57	55	1	543	107
očního lékařství	445	335	81	54	53	—	499	251
zubního lékařství	1 744	1 203	359	130	119	4	1 874	817
lék. kožního a pohlav.	374	284	61	49	46	1	423	155
onkologie	114	79	24	19	18	—	133	25
dorostového lékařství	126	101	17	—	—	—	126	61
jako obvodní lékaři	3 314	2 425	545	—	—	—	3 314	506
jako díleňští lékaři	1 075	698	271	176	133	14	1 251	288
posudkové služby	400	360	22	264	216	7	664	58
rentgenologie	365	260	72	18	17	—	383	53
laborat. metod vyšetř.	171	123	23	27	8	—	198	74
tělových. lékařství	35	28	2	24	22	1	59	10
rehabilitace	37	26	2	—	—	—	37	17
patologické anatomie	143	69	43	69	50	1	212	43
transfúzní služby	173	131	21	—	—	—	173	98
záchranné služby	29	20	4	—	—	—	29	7
organizace zdravot.	487	442	21	131	103	7	618	58
hygien. a protiepid. péče	687	412	161	70	47	1	757	224
zdravotnické osvěty	53	39	3	1	—	—	54	22
zdravotnických škol	14	—	—	—	—	—	14	12
teoretických oborů	84	22	—	498	193	6	582	86
ostatní lékaři	337	38	69	15	6	3	352	5

¹⁾ V tabulce je uveden počet fyzických osob v třídění podle hlavního oboru činnosti lékaře

²⁾ t. j. ve specializačním oboru odpovídajícím uvedenému oboru činnosti

³⁾ t. j. ti, jimž byl vydán specializační index pro obor odpovídající uvedenému oboru činnosti

2—1 b. Lékaři podle hlavního oboru činnosti v českých krajích ¹⁾

Obor činnosti		Státní zdravotní správa			Ostatní			Celkem	z toho žen
		celkem	v tom		celkem	v tom			
			se specializací v oboru ²⁾	přídělní do spec. oboru ³⁾		se specializací v oboru ²⁾	přídělní do spec. oboru ³⁾		
Lékaři celkem		15 278	10 962	2 687	1 968	1 493	40	17 246	5 206
z toho činných v oboru	vnitřního lékařství	1 809	1 103	448	262	246	—	2 071	698
	infekčních chorob	151	87	36	29	28	—	180	90
	ftiseologie	704	475	136	12	12	—	716	204
	nervového lékařství	289	212	50	58	54	—	347	105
	psychiatrie	321	200	51	41	35	—	362	122
	chorob z povolání	24	20	3	6	6	—	30	12
	dětského lékařství	1 498	1 195	214	114	109	—	1 612	1 014
	školní zdravot. služby	131	113	12	—	—	—	131	96
	ženského lékařství a porod.	908	691	128	79	71	—	987	223
	chirurgie	1 087	747	215	139	133	—	1 226	206
	ortopedie	193	148	29	31	30	—	224	34
	urologie	56	53	—	3	2	—	59	1
	traumatologie	26	19	5	2	1	—	28	6
	lék. ušního, nosního, krčního	364	290	50	45	43	1	409	89
	očního lékařství	349	271	57	39	39	—	388	187
	zubního lékařství	1 355	978	268	102	94	4	1 457	704
	lékařství kožního a pohlav.	283	222	45	40	37	1	323	116
	onkologie	79	53	18	19	18	—	98	18
	dorostového lékařství	106	89	12	—	—	—	106	55
	jako obvodní lékaři	2 447	1 894	369	—	—	—	2 447	414
	jako díleňští lékaři	890	590	243	129	104	13	1 019	249
	posudkové služby	313	291	13	176	145	5	489	46
	rentgenologie	299	215	56	13	12	—	312	49
	laboratorních metod vyšetř.	104	80	16	16	8	—	120	38
	tělovýchovného lékařství	24	20	1	16	14	1	40	6
	rehabilitace	36	26	1	—	—	—	36	16
	patologické anatomie	108	54	32	57	38	1	165	37
transfúzní služby	123	91	15	—	—	—	123	69	
záchranné služby	22	17	4	—	—	—	22	4	
organizace zdravot.	365	338	13	101	77	5	466	52	
hygienické a protiepid. péče	486	309	95	53	32	1	539	155	
zdravotnické osvěty	36	28	1	—	—	—	36	15	
zdravotnických škol	7	—	—	—	—	—	7	6	
teoretických oborů	72	14	—	373	99	6	445	66	
ostatní lékaři	213	29	51	13	6	2	226	4	

¹⁾ V tabulce je uveden počet fyzických osob v třídění podle hlavního oboru činnosti lékaře

²⁾ t. j. ve specializačním oboru odpovídajícím uvedenému oboru činnosti

³⁾ t. j. ti, jimž byl vydán specializační index pro obor odpovídající uvedenému oboru činnosti

2—1c. Lékaři podle hlavního oboru činnosti na Slovensku¹⁾

Obor činnosti	Státní zdravotní správa			Ostatní			Celkem	z toho žen	
	celkem	v tom		celkem	v tom				
		se specializací v oboru ²⁾	přídělní do spec. oboru ³⁾		se specializací v oboru ²⁾	přídělní do spec. oboru ³⁾			
Lékaři celkem	5 247	3 215	1 099	624	522	7	5 871	1 433	
z toho činných v oboru	vnitřního lékařství	652	388	136	71	64	—	723	170
	infekčních chorob	74	33	22	2	2	—	76	40
	ftiseologie	285	187	64	6	6	—	291	86
	nervového lékařství	84	50	21	12	12	—	96	26
	psychiatrie	88	34	33	9	9	—	97	37
	chorob z povolání	19	8	1	1	—	—	20	7
	dětského lékařství	607	406	126	33	30	—	640	348
	školní zdrav. služby	40	27	6	—	—	—	40	32
	ženského lékařství a porod.	317	210	65	26	26	—	343	47
	chirurgie	359	221	97	41	40	1	400	50
	ortopedie	48	35	9	7	7	—	55	3
	urologie	49	36	4	6	6	—	55	2
	traumatologie	13	7	4	—	—	—	13	3
	lék. ušního, nosního, krčního	122	87	20	12	12	—	134	18
	očního lékařství	96	64	24	15	14	—	111	64
	zubního lékařství	389	225	91	28	25	—	417	113
	lékařství kožního a pohlav.	91	62	16	9	9	—	100	39
	onkologie	35	26	6	—	—	—	35	7
	dorostového lékařství	20	12	5	—	—	—	20	6
	jako obvodní lékaři	867	531	176	—	—	—	867	92
	jako díleňští lékaři	185	108	28	47	29	1	232	39
	posudkové služby	87	69	9	88	71	2	175	12
	rentgenologie	66	45	16	5	5	—	71	4
	laboratorních metod vyšetř.	67	43	7	11	—	—	78	36
	tělovýchovného lékařství	11	8	1	8	8	—	19	4
	rehabilitace	1	—	1	—	—	—	1	1
patologické anatomie	35	15	11	12	12	—	47	6	
transfúzní služby	50	40	6	—	—	—	50	29	
záchranné služby	7	3	—	—	—	—	7	3	
organizace zdravot.	122	104	8	30	26	2	152	6	
hygienické a protiepid. péče	201	103	66	17	15	—	218	69	
zdravotnické osvěty	17	11	2	1	—	—	18	7	
zdravotnických škol	7	—	—	—	—	—	7	6	
teoretických oborů	12	8	—	125	94	—	137	20	
ostatní lékaři	124	9	18	2	—	1	126	1	

1) V tabulce je uveden počet fyzických osob v třídění podle hlavního oboru činnosti lékaře

2) t. j. ve specializačním oboru odpovídajícím uvedenému oboru činnosti

3) t. j. ti, jimž byl vydán specializační index pro obor odpovídající uvedenému oboru činnosti

2—2a. Lékaři podle hlavního oboru činnosti a věkových skupin v ČSR¹⁾

	Věkové skupiny						věk neudán	Celkem
	—29	30—39	40—49	50—59	60—69	70 a starší		
Lékaři celkem	5 661	8 960	4 860	2 577	976	65	18	23 117
vnitřního lékařství	909	1 037	546	214	82	5	1	2 794
infekčních chorob	103	104	39	8	2	—	—	256
ftiseologie	285	401	208	83	27	3	—	1 007
nervového lékařství	100	199	104	28	9	2	1	443
psychiatrie	166	186	58	37	12	—	—	459
chorob z povolání	11	24	12	3	—	—	—	50
dětského lékařství	687	989	428	112	34	—	2	2 252
školní zdrav. služby	28	68	37	26	10	2	—	171
ženského lékařství a porod.	286	576	335	97	36	—	—	1 330
chirurgie	446	706	329	116	25	3	1	1 626
ortopedie	45	138	73	20	3	—	—	279
urologie	14	51	35	9	5	—	—	114
traumatologie	12	17	11	1	—	—	—	41
lék. ušního, nosního, krčního	110	203	150	61	17	2	—	543
očního lékařství	106	180	137	59	11	3	3	499
zubního lékařství	556	435	419	314	141	8	1	1 874
lékařství kožního a pohlav.	83	131	116	51	40	2	—	423
onkologie	26	66	32	7	2	—	—	133
dorostového lékařství	13	42	40	20	10	1	—	126
jako obvodní lékaři	420	1 212	734	676	256	15	1	3 314
jako díleňští lékaři	235	591	197	152	66	8	2	1 251
posudkové služby	25	189	183	184	74	7	2	664
rentgenologie	89	172	80	30	12	—	—	383
labor. metod vyšetřovacích	58	91	35	10	3	1	—	198
tělovýchov. lékařství	7	38	12	—	2	—	—	59
rehabilitace	7	14	8	4	3	1	—	37
patologické anatomie	70	95	34	7	4	2	—	212
transfúzní služby	39	110	19	4	1	—	—	173
záchranné služby	9	7	3	6	4	—	—	29
organizace zdravotnictví	21	216	234	115	30	—	2	618
hygienické a protiepid. péče	260	267	113	87	30	—	—	757
zdravotnické osvěty	9	19	12	10	4	—	—	54
zdravotnických škol	4	5	3	1	1	—	—	14
teoretických oborů	129	334	75	23	20	—	1	582
ostatní lékaři	293	47	9	2	—	—	1	352

¹⁾ V tabulce je uveden počet fyzických osob v třídění podle hlavního oboru činnosti lékaře

2—2b. Lékaři podle hlavního oboru činnosti a věkových skupin v českých krajích¹⁾

		Věkové skupiny						věk neudán	Celkem
		—29	30—39	40—49	50—59	60—69	70 a starší		
Lékaři celkem		3 770	6 547	3 983	2 109	776	43	18	17 246
z toho činných v oboru	vnitřního lékařství	643	771	424	169	61	2	1	2 071
	infekčních chorob	65	74	32	8	1	—	—	180
	ftiscologie	191	268	172	67	17	1	—	716
	nervového lékařství	70	152	91	24	7	2	1	347
	psychiatrie	119	150	50	33	10	—	—	362
	chorob z povolání	5	14	10	1	—	—	—	30
	dětského lékařství	430	707	352	94	27	—	2	1 612
	školní zdrav. služby	14	47	37	24	8	1	—	131
	ženského lékařství a porod.	190	413	279	80	25	—	—	987
	chirurgie	319	535	266	82	20	3	1	1 226
	ortopedie	34	108	62	17	3	—	—	224
	urologie	3	21	21	9	5	—	—	59
	traumatologie	9	10	8	1	—	—	—	28
	lék. ušního, nosního, krčního	73	143	123	52	16	2	—	409
	očního lékařství	73	141	119	43	9	—	3	388
	zubního lékařství	404	294	358	271	125	4	1	1 457
	lékařství kožního a pohlav.	60	92	93	44	32	2	—	323
	onkologie	17	47	27	5	2	—	—	98
	dorostového lékařství	7	35	37	16	10	1	—	106
	jako obvodní lékaři	200	870	610	555	201	10	1	2 447
	jako díleňští lékaři	176	488	164	131	52	6	2	1 019
	posudkové služby	10	142	139	143	48	5	2	489
	rentgenologie	73	136	70	24	9	—	—	312
labor. metod vyšetřovacích	30	55	25	7	2	1	—	120	
tělovýchovného lékařství	5	27	6	—	2	—	—	40	
rehabilitace	6	14	8	4	3	1	—	36	
patologické anatomie	49	75	30	6	3	2	—	165	
transfúzní služby	26	78	16	2	1	—	—	123	
záchranné služby	6	5	3	5	3	—	—	22	
organizace zdravotnictví	10	151	180	97	26	—	2	466	
hygienické a protiepid. péče	176	180	92	67	24	—	—	539	
zdravotnické osvěty	6	14	8	4	4	—	—	36	
zdravotnických škol	1	2	2	1	1	—	—	7	
teoretických oborů	91	252	61	21	19	—	1	445	
ostatní lékaři	179	36	8	2	—	—	1	226	

1) V tabulce je uveden počet fyzických osob v třídění podle hlavního oboru činnosti lékaře

2—2c. Lékaři podle hlavního oboru činnosti a věkových skupin na Slovensku¹⁾

		Věkové skupiny						Celkem
		—29	30—39	40—49	50—59	60—69	70 a starší	
Lékaři celkem		1 891	2 413	877	468	200	22	5 871
z toho činných v oboru	vnitřního lékařství	266	266	122	45	21	3	723
	infekčních chorob	38	30	7	—	1	—	76
	ftiseologie	94	133	36	16	10	2	291
	nervového lékařství	30	47	13	4	2	—	96
	psychiatrie	47	36	8	4	2	—	97
	chorob z povolání	6	10	2	2	—	—	20
	dětského lékařství	257	282	76	18	7	—	640
	školní zdravotní služby	14	21	—	2	2	1	40
	ženského lékařství a porodnictví	96	163	56	17	11	—	343
	chirurgie	127	171	63	34	5	—	400
	ortopedie	11	30	11	3	—	—	55
	urologie	11	30	14	—	—	—	55
	traumatologie	3	7	3	—	—	—	13
	lékařství ušního, nosního, krčního	37	60	27	9	1	—	134
	očního lékařství	33	39	18	16	2	3	111
	zubního lékařství	152	141	61	43	16	4	417
	lékařství kožního a pohlavního	23	39	23	7	8	—	100
	onkologie	9	19	5	2	—	—	35
	dorostového lékařství	6	7	3	4	—	—	20
	jako obvodní lékaři	220	342	124	121	55	5	867
	jako díleňští lékaři	59	103	33	21	14	2	232
	posudkové služby	15	47	44	41	26	2	175
	rentgenologie	16	36	10	6	3	—	71
	laboratorních metod vyšetřov.	28	36	10	3	1	—	78
	tělovýchovného lékařství	2	11	6	—	—	—	19
	rehabilitace	1	—	—	—	—	—	1
	patologické anatomie	21	20	4	1	1	—	47
transfúzní služby	13	32	3	2	—	—	50	
záchranné služby	3	2	—	1	1	—	7	
organizace zdravotnictví	11	65	54	18	4	—	152	
hygienické a protiepidemické péče	84	87	21	20	6	—	218	
zdravotnické osvěty	3	5	4	6	—	—	18	
zdravotnických škol	3	3	1	—	—	—	7	
teoretických oborů	38	82	14	2	1	—	137	
ostatní lékaři	114	11	1	—	—	—	126	

¹⁾ V tabulce je uveden počet fyzických osob v třídění podle hlavního oboru činnosti lékaře

2—3. Lékaři podle krajů a věkových skupin

Území, kraj	Počet lékařů — mužů a žen							
	ve věku							
	—24	25—29	30—34	35—39	40—44	45—49	50—54	55—59
ČSR	548	5 113	4 929	4 031	2 228	2 632	1 628	949
České kraje	378	3 392	3 487	3 060	1 809	2 174	1 373	736
Slovensko	170	1 721	1 442	971	419	458	255	213
ÚNV Praha	9	264	672	615	473	553	363	226
KNV Praha	31	320	272	288	150	203	173	104
Československý	24	161	132	109	74	93	55	24
Plzeňský	23	223	228	152	74	103	68	27
Karlovarský	24	248	188	131	54	78	33	23
Ústecký	42	374	213	160	91	126	75	38
Liberecký	24	194	132	119	73	89	36	23
Hradecký	29	242	214	179	91	101	68	51
Pardubický	14	164	110	97	64	79	49	29
Jihlavský	26	163	102	121	69	69	52	17
Brněnský	13	184	407	414	226	254	169	67
Olomoucký	23	237	242	230	113	128	72	37
Gottwaldovský	30	198	157	137	93	112	71	31
Ostravský	66	420	418	308	164	186	89	39
ÚNV Bratislava	9	162	277	224	106	89	50	32
KNV Bratislava	26	270	200	134	87	74	41	43
Nitranský	22	239	201	131	64	78	41	36
Banskobystrický	17	249	159	115	42	61	26	28
Žilinský	24	246	200	133	38	52	29	18
Košický	33	281	223	137	51	63	39	41
Vysoké Tatry	10	33	24	22	6	6	3	—
Prešovský	29	241	158	75	25	35	26	15

2—3. Lékaři podle krajů a věkových skupin

(Dokončení)

Území, kraj	Počet lékařů — mužů a žen						Celkem
	ve věku						
	60—64	65—69	70—74	75—79	80 a starší	věk neudán	
ČSR	738	238	51	12	2	18	23 117
České kraje	593	183	34	7	2	18	17 246
Slovensko	145	55	17	5	—	—	5 871
ÚNV Praha	182	56	12	3	—	—	3 428
KNV Praha	70	12	6	—	—	10	1 639
Českobudějovický	21	6	3	1	—	—	703
Plzeňský	22	10	—	—	—	2	932
Karlovarský	15	7	—	1	—	3	805
Ústecký	33	11	1	—	—	—	1 164
Liberecký	29	1	—	—	—	1	721
Hradecký	38	17	2	1	—	—	1 033
Pardubický	27	10	2	—	—	—	645
Jihlavský	20	7	2	—	1	—	649
Brněnský	47	18	—	—	—	—	1 799
Olomoucký	35	10	—	1	—	—	1 128
Gottwaldovský	26	7	2	—	—	2	866
Ostravský	28	11	4	—	1	—	1 734
ÚNV Bratislava	30	14	3	—	—	—	996
KNV Bratislava	35	7	1	1	—	—	919
Nitranský	15	6	3	—	—	—	836
Banskobystrický	19	7	5	—	—	—	728
Žilinský	12	7	—	2	—	—	761
Košický	22	8	3	1	—	—	902
Vysoké Tatry	1	1	—	—	—	—	106
Prešovský	11	5	2	1	—	—	623

2—4. Lékaři podle krajů a jednotek věku

Území, kraj	Počet lékařů — mužů a žen										
	ve věku										
	22	23	24	25	26	27	28	29	30	31	32
ČSR	3	82	463	782	988	1 109	1 167	1 067	1 067	957	998
České kraje	—	42	336	595	692	718	735	652	700	678	728
Slovensko	3	40	127	187	296	391	432	415	367	279	270
ÚNV Praha	—	2	7	21	34	43	80	86	131	148	119
KNV Praha	—	7	24	59	69	72	54	66	46	52	60
Českobudějovický	—	2	22	20	33	38	36	34	29	25	35
Plzeňský	—	3	20	39	27	54	53	50	53	58	43
Karlovarský	—	2	22	39	51	55	52	51	45	32	46
Ústecký	—	5	37	66	69	97	88	54	62	41	30
Liberecký	—	2	22	27	42	59	37	29	29	26	28
Hradecký	—	1	28	49	46	42	60	45	44	32	47
Pardubický	—	3	11	34	45	30	36	19	25	19	25
Jihlavský	—	2	24	32	39	31	35	26	17	20	17
Brněnský	—	2	11	30	37	32	41	44	69	72	83
Olomoucký	—	1	22	53	56	39	39	50	56	28	52
Gottwaldovský	—	3	27	39	43	36	43	37	34	25	39
Ostravský	—	7	59	87	101	90	81	61	60	100	104
ÚNV Bratislava	1	2	6	11	18	38	34	61	50	47	61
KNV Bratislava	1	9	16	26	38	71	68	67	48	33	41
Nitranský	—	2	20	41	34	47	68	49	62	46	31
Banskobystrický	—	5	12	19	52	53	61	64	46	31	27
Žilinský	—	4	20	36	42	48	65	55	49	40	43
Košický	1	9	23	30	67	62	67	55	57	37	41
Vysoké Tatry	—	3	7	2	10	6	8	7	4	7	4
Prešovský	—	6	23	22	35	66	61	57	51	38	22

2—4. Lékaři podle krajů a jednotek věku

Pokračování

Území, kraj	Počet lékařů — mužů a žen									
	ve věku									
	33	34	35	36	37	38	39	40	41	42
ČSR	917	990	1 007	993	817	660	554	479	359	402
České kraje	651	730	763	764	617	479	437	364	296	331
Slovensko	266	260	244	229	200	181	117	115	63	71
ÚNV Praha	123	151	134	144	119	113	105	101	76	82
KNV Praha	60	54	76	63	67	30	52	24	29	17
Československý	24	19	25	27	24	20	13	13	14	12
Plzeňský	31	43	46	43	31	16	16	16	8	19
Karlovarský	27	38	29	44	18	11	29	7	9	12
Ústecký	43	37	41	43	34	27	15	20	11	16
Liberecký	26	23	34	17	27	26	15	18	15	8
Hradecký	41	50	45	42	38	30	24	20	9	17
Pardubický	16	25	26	26	20	13	12	10	15	12
Jihlavský	21	27	23	45	22	16	15	11	17	12
Brněnský	79	104	108	114	73	60	59	52	35	46
Olomoucký	59	47	57	54	47	46	26	27	20	26
Gottwaldovský	29	30	39	25	31	24	18	12	15	16
Ostravský	72	82	80	77	66	47	38	33	23	36
ÚNV Bratislava	60	59	61	46	43	46	28	32	11	17
KNV Bratislava	35	43	32	40	23	20	19	15	19	17
Nitranský	32	30	24	34	25	25	23	19	7	11
Banskobystrický	27	28	40	22	22	18	13	12	7	1
Žilinský	40	28	24	34	27	33	15	14	6	9
Košický	49	39	31	29	42	25	10	14	8	8
Vysoké Tatry	5	4	6	6	5	2	3	—	1	—
Prešovský	18	29	26	18	13	12	6	9	4	8

Území, kraj	Počet lékařů — mužů a žen									
	ve věku									
	43	44	45	46	47	48	49	50	51	52
ČSR	446	542	645	605	484	476	422	407	387	308
České kraje	372	446	539	516	395	383	341	344	333	260
Slovensko	74	96	106	89	89	93	81	63	54	48
ÚNV Praha	103	111	140	129	93	104	87	89	92	63
KNV Praha	34	46	41	50	44	38	30	46	41	30
Česko­budějovický	15	20	19	24	17	14	19	9	14	18
Plzeňský	18	13	18	22	26	21	16	8	15	14
Karlovarský	10	16	14	19	15	18	12	14	11	3
Ústecký	19	25	26	36	29	19	16	22	18	16
Liberecký	18	14	24	24	17	14	10	9	12	6
Hradecký	17	28	29	18	23	20	11	15	16	14
Pardubický	13	14	20	18	11	15	15	13	10	13
Jihlavský	12	17	19	23	9	8	10	19	8	7
Brněnský	39	54	73	53	43	43	42	43	38	35
Olomoucký	19	21	37	29	18	24	20	15	17	15
Gottwaldovský	23	27	26	26	18	20	22	19	18	11
Ostravský	32	40	53	45	32	25	31	23	23	15
ÚNV Bratislava	18	28	24	16	19	13	17	11	11	11
KNV Bratislava	16	20	12	14	20	18	10	8	9	6
Nitranský	9	18	17	18	13	13	17	16	6	7
Banskobystrický	10	12	15	10	9	15	12	7	4	5
Žilinský	6	3	15	11	6	13	7	5	9	8
Košický	11	10	10	12	13	13	15	9	8	7
Vysoké Tatry	2	3	3	—	2	1	—	—	1	—
Prešovský	2	2	10	8	7	7	3	7	6	4

Území, kraj	Počet lékařů — mužů a žen									
	ve věku									
	53	54	55	56	57	58	59	60	61	62
ČSR	299	227	198	141	192	211	207	203	183	155
České kraje	249	187	149	112	157	166	152	153	147	135
Slovensko	50	40	49	29	35	45	55	50	36	20
ÚNV Praha	69	50	36	39	51	55	45	50	44	43
KNV Praha	31	25	24	17	23	17	23	20	21	12
Českobudějovický	11	3	5	1	3	8	7	10	5	2
Plzeňský	16	15	8	6	4	4	5	3	7	6
Karlovarský	4	1	2	2	5	8	6	4	4	2
Ústecký	10	9	8	9	9	5	7	8	8	7
Liberecký	7	2	5	1	11	2	4	4	8	9
Hradecký	15	8	12	6	9	17	7	10	13	9
Pardubický	6	7	7	3	6	9	4	8	6	4
Jihlavský	12	6	5	1	3	3	5	4	1	6
Brněnský	27	26	14	6	11	11	25	13	12	14
Olomoucký	13	12	7	8	8	7	7	7	5	10
Gottwaldovský	9	14	8	7	4	9	3	6	8	3
Ostravský	19	9	8	6	10	11	4	6	5	8
ÚNV Bratislava	9	8	7	2	12	5	6	13	3	4
KNV Bratislava	10	8	11	7	4	10	11	15	7	5
Nitranský	7	5	8	8	5	4	11	4	4	3
Banskobystrický	5	5	6	1	3	10	8	7	4	5
Žilinský	5	2	3	3	3	4	5	5	3	1
Košický	8	7	9	6	8	7	11	3	9	2
Vysoké Tatry	2	—	—	—	—	—	—	—	—	—
Prešovský	4	5	5	2	—	5	3	3	6	—

2—4. Lékaři podle krajů a jednotek věku

Pokračování

Území, kraj	Počet lékařů — mužů a žen									
	ve věku									
	63	64	65	66	67	68	69	70	71	72
ČSR	97	100	77	56	47	29	29	18	12	5
České kraje	79	79	57	46	35	21	24	11	8	3
Slovensko	18	21	20	10	12	8	5	7	4	2
ÚNV Praha	29	16	22	12	10	4	8	3	3	2
KNV Praha	9	8	4	3	2	2	2	2	2	—
Československý	3	1	1	2	2	—	1	1	—	1
Plzeňský	2	4	5	1	1	1	2	—	—	—
Karlovarský	3	2	2	1	—	1	3	—	—	—
Ústecký	4	6	2	6	3	—	—	—	—	—
Liberecký	5	3	—	—	1	—	—	—	—	—
Hradecký	3	3	4	8	2	1	2	1	1	—
Pardubický	4	5	3	3	1	2	1	1	—	—
Jihlavský	3	6	1	2	2	2	—	—	2	—
Brněnský	3	5	4	4	3	3	4	—	—	—
Olomoucký	6	7	5	—	2	2	1	—	—	—
Gottwaldovský	1	8	2	2	2	1	—	1	—	—
Ostravský	4	5	2	2	4	3	—	2	—	—
ÚNV Bratislava	6	4	—	3	6	4	1	1	1	1
KNV Bratislava	1	7	5	—	1	1	—	—	—	—
Nitranský	2	2	3	1	1	1	—	1	1	1
Banskobystrický	3	—	4	1	1	—	1	3	—	—
Žilinský	—	3	4	2	1	—	—	—	—	—
Košický	3	5	3	2	1	1	1	1	1	—
Vysoké Tatry	1	—	—	—	—	1	—	—	—	—
Prešovský	2	—	1	1	1	—	2	1	1	—

Území, kraj	Počet lékařů — mužů a žen									
	ve věku									
	73	74	75	76	77	78	79	80 a starší	věk neudán	Celkem
ČSR	9	7	5	1	2	2	2	2	18	23 117
České kraje	8	4	3	—	—	2	2	2	18	17 246
Slovensko	1	3	2	1	2	—	—	—	—	5 871
ÚNV Praha	3	1	1	—	—	1	1	—	—	3 428
KNV Praha	1	1	—	—	—	—	—	—	10	1 639
Česko-budějovický	1	—	—	—	—	1	—	—	—	703
Plzeňský	—	—	—	—	—	—	—	—	2	932
Karlovarský	—	—	1	—	—	—	—	—	3	805
Ústecký	1	—	—	—	—	—	—	—	—	1 164
Liberecký	—	—	—	—	—	—	—	—	1	721
Hradecký	—	—	1	—	—	—	—	—	—	1 033
Pardubický	1	—	—	—	—	—	—	—	—	645
Jihlavský	—	—	—	—	—	—	—	1	—	649
Brněnský	—	—	—	—	—	—	—	—	—	1 799
Olomoucký	—	—	—	—	—	—	1	—	—	1 128
Gottwaldovský	1	—	—	—	—	—	—	—	2	866
Ostravský	—	2	—	—	—	—	—	1	—	1 734
ÚNV Bratislava	—	—	—	—	—	—	—	—	—	996
KNV Bratislava	1	—	1	—	—	—	—	—	—	919
Nitranský	—	—	—	—	—	—	—	—	—	836
Banskobystrický	—	2	—	—	—	—	—	—	—	728
Žilinský	—	—	—	1	1	—	—	—	—	761
Košický	—	1	—	—	1	—	—	—	—	902
Vysoké Tatry	—	—	—	—	—	—	—	—	—	106
Prešovský	—	—	1	—	—	—	—	—	—	623

2—5a. Počet lékařů - fyzických osob, pracujících v jednotlivých oborech činnosti
v ÚNZ v ČSR¹⁾

Obor činnosti	Lékaři			Celkový počet
	se specializací v oboru ²⁾	přidělení do spec. oboru ³⁾	ostatní	
Celkem	15 349	4 020	2 513	21 882
z toho:				
vnitřní lékařství	1 432	597	345	2 374
infekční choroby	138	60	51	249
ftiseologie	657	198	119	974
nervové lékařství	265	72	39	376
psychiatrie	236	87	94	417
choroby z povolání	25	4	3	32
dětské lékařství	1 756	359	170	2 285
školní zdravotní služba	191	27	24	242
ženské lékařství a porodnictví	910	200	129	1 239
chirurgie	1 034	333	156	1 523
ortopedie	197	38	22	257
urologie	89	5	12	106
traumatologie	30	9	4	43
lékařství ušní, nosní, krční	390	69	38	497
oční lékařství	343	81	29	453
zubní lékařství	1 196	359	182	1 737
lékařství kožní a pohlavní	305	66	28	399
onkologie	107	26	13	146
dorostové lékařství	142	28	19	189
jako obvodní lékaři	2 933	621	386	3 940
jako dělní lékaři	806	309	121	1 236
posudková služba	499	24	26	549
rentgenologie	283	71	34	388
laboratorní metody vyšetř.	128	21	23	172
tělovýchovné lékařství	52	15	7	74
rehabilitace	30	2	6	38
patologická anatomie	69	45	31	145
transfúzní služba	135	25	21	181
záchranná služba	20	5	5	30
organizace zdravotnictví	509	31	27	567
hygienická a protiepid. péče	344	152	95	591
zdravotnická osvěta	56	12	16	84
zdravotnické školy	4	1	11	16
teoretické obory	3	1	2	6
ostatní	35	67	225	327

1) Kolik oborů lékař vykonává, tolikrát je v přehledu uveden

2) tj. ve specializačním oboru odpovídajícím uvedenému oboru činnosti

3) tj. ti, jimž byl vydán specializační index pro obor odpovídající uvedenému oboru činnosti

2—5b. Počet lékařů - fyzických osob, pracujících v jednotlivých oborech činnosti v ÚNZ
v českých krajích 1)

Obor činnosti	Lékaři			Celkový počet
	se specializací v oboru ²⁾	přidělení do spec. oboru ³⁾	ostatní	
Celkem	11 874	2 872	1 570	16 316
z toho:				
vnitřní lékařství	1 113	466	239	1 818
infekční choroby	100	38	32	170
ftiseologie	471	134	88	693
nervové lékařství	219	49	28	296
psychiatrie	195	54	73	322
choroby z povolání	20	3	1	24
dětské lékařství	1 351	234	96	1 681
školní zdravotní služba	135	16	7	158
ženské lékařství a porodnictví	696	136	84	916
chirurgie	823	236	115	1 174
ortopedie	159	29	18	206
urologie	54	—	3	57
traumatologie	21	5	2	28
lékařství ušní, nosní, krční	304	49	23	376
oční lékařství	280	56	21	357
zubní lékařství	976	268	109	1 353
lékařství kožní a pohlavní	233	48	16	297
onkologie	65	19	9	93
dorostové lékařství	109	15	5	129
jako obvodní lékaři	2 382	442	221	3 045
jako díleňští lékaři	663	266	60	989
posudková služba	365	13	14	392
rentgenologie	235	54	29	318
laboratorní metody vyšetř.	83	15	6	104
tělovýchovné lékařství	19	1	—	20
rehabilitace	27	1	6	34
patologická anatomie	55	33	22	110
transfúzní služba	90	16	17	123
záchranná služba	17	5	1	23
organizace zdravotnictví	320	19	15	354
hygienická a protiepid. péče	249	100	66	415
zdravotnická osvěta	16	2	6	24
zdravotnické školy	3	—	4	7
teoretické obory	—	—	2	2
ostatní	26	50	132	208

1) Kolik oborů lékař vykonává, tolikrát je v přehledu uveden

2) tj. ve specializačním oboru odpovídajícím uvedenému oboru činnosti

3) tj. ti, jimž byl vydán specializační index pro obor odpovídající uvedenému oboru činnosti

2—5c. Počet lékařů-fyzických osob, pracujících v jednotlivých oborech činnosti v ÚNZ na Slovensku¹⁾

Obor činnosti	Lékaři			Celkový počet
	se specializací v oboru ²⁾	přidělení do spec. oboru ³⁾	ostatní	
Celkem	3 475	1 148	943	5 566
z toho:				
vnitřní lékařství	319	131	106	556
infekční choroby	38	22	19	79
ftiseologie	186	64	31	281
nervové lékařství	46	23	11	80
psychiatrie	41	33	21	95
choroby z povolání	5	1	2	8
dětské lékařství	405	125	74	604
školní zdravotní služba	56	11	17	84
ženské lékařství a porodnictví	214	64	45	323
chirurgie	211	97	41	349
ortopedie	38	9	4	51
urologie	35	5	9	49
traumatologie	9	4	2	15
lékařství ušní, nosní, krční	86	20	15	121
oční lékařství	63	25	8	96
zubní lékařství	220	91	73	384
lékařství kožní a pohlavní	72	18	12	102
onkologie	42	7	4	53
dorostové lékařství	33	13	14	60
jako obvodní lékaři	551	179	165	895
jako dílenští lékaři	143	43	61	247
posudková služba	134	11	12	157
rentgenologie	48	17	5	70
laboratorní metody vyšetř.	45	6	17	68
tělovýchovné lékařství	33	14	7	54
rehabilitace	3	1	—	4
patologická anatomie	14	12	9	35
transfúzní služba	45	9	4	58
záchranná služba	3	—	4	7
organizace zdravotnictví	189	12	12	213
hygienická a protiepidemická péče	95	52	29	176
zdravotnická osvěta	40	10	10	60
zdravotnické školy	1	1	7	9
teoretické obory	3	1	—	4
ostatní	9	17	93	119

1) Kolik oborů lékař vykonává, tolikrát je v přehledu uveden

2) tj. ve specializačním oboru odpovídajícím uvedenému oboru činnosti

3) tj. ti, jimž byl vydán specializační index pro obor odpovídající uvedenému oboru činnosti

2—6a. Lékaři podle specializačního oboru v ČSR¹⁾2)

Specializační obor	Počet lékařů			z toho žen
	se specializací v oboru	přidělených do spec. oboru	celkem	
Celkem	16 192	3 833	20 025	5 543
z toho:				
základní specializace v oboru				
vnitřním	5 223	1 592	6 815	1 490
nervovém	330	73	403	109
dětském	1 812	377	2 189	1 396
ftiseologie	662	186	848	224
chirurgie	943	337	1 280	191
stomatologie	1 313	359	1 672	726
gynekologie	810	194	1 004	212
ušním, nosním, krčním	413	69	482	88
očním	378	80	458	226
kožním a pohlavním	340	64	404	148
rentgenologie	287	76	363	40
radiologie	49	15	64	14
psychiatrie	262	83	345	113
tělovýchovného lékařství	44	3	47	8
patologické anatomie	106	46	152	22
laboratorních metod vyšetřovacích	98	20	118	28
hygieny — epidemiologie	350	146	496	124
mikrobiologie	100	26	126	61
organizace zdravotnictví	224	10	234	24
zdravotnické osvěty	22	2	24	11
specializace II. stupně v oboru				
vnitřním	433	—	433	45
dětském	160	—	160	37
chirurgie	366	—	366	5
gynekologie	257	—	257	15

1) Každý lékař je počítán jen jednou, a to v tom oboru, který je hlášen jako hlavní, a pod nejvyšším dosaženým stupněm specializace.

2) Zahrnuti jsou ti lékaři, kteří buď již specializaci získali, nebo jsou přiděleni do specializačního oboru (byl jim vydán specializační index).

Specializační obor	Počet lékařů			z toho žen
	se specializací v oboru	přidělených do spec. oboru	celkem	
nástavbová specializace v oboru				
infekčních chorob	46	—	46	13
dorostového lékařství	22	—	22	10
chorob z povolání	20	—	20	3
kardiologie	45	—	45	13
revmatologie	29	—	29	4
endokrinologie	7	—	7	3
balneologie	119	—	119	18
dietologie	3	—	3	—
gastroenterologie	13	—	13	1
anestesiologie	69	—	69	17
transfúzní služby	85	—	85	38
ftiseologie (dětské)	12	—	12	3
neurologie (dětské)	13	—	13	2
chirurgie (dětské)	16	—	16	3
gynekologie (dětské)	3	—	3	1
otorinolaryngologie (dětské)	6	—	6	—
psychiatrie (dětské)	2	—	2	1
ortopedie	139	1	140	14
urologie	85	—	85	2
rekonstrukční chirurgie	12	—	12	3
onkologie	27	—	27	2
neurochirurgie	4	—	4	—
torakální chirurgie	1	—	1	—
stomatochirurgie	9	—	9	—
protetiky	9	1	10	1
ortodontie	3	—	3	1
foniatrie	15	—	15	4
soudního lékařství	5	—	5	—
hygieny komunální	10	—	10	1
hygieny školní	3	—	3	2
hygieny práce	7	—	7	—
hygieny výživy	6	—	6	—
epidemiologie	11	1	12	—
ostatní	354	72	426	26
v tom vysokoškol. učitelé	310	—	310	22

2—6b. Lékaři podle specializačního oboru v českých krajích¹⁾²⁾

Specializační obor	Počet lékařů			z toho žen
	se specializací v oboru	přidělených do spec. oboru	celkem	
Celkem	12 455	2 727	15 182	4 453
z toho:				
základní specializace v oboru				
vnitřním	3 976	1 223	5 199	1 240
nervovém	269	49	318	89
dětském	1 393	238	1 631	1 076
ftiseologie	487	122	609	161
chirurgie	732	216	948	154
stomatologie	1 071	269	1 340	645
gynekologie	627	122	749	174
ušním, nosním, krčním	320	48	368	76
očním	308	57	365	171
kožním a pohlavním	270	44	314	116
rentgenologie	235	58	293	35
radiologie	37	12	49	11
psychiatrie	227	52	279	91
tělovýchovné lékařství	33	2	35	6
patologické anatomie	89	34	123	20
labor. metod vyšetřovacích	74	13	87	14
hygieny-epidemiologie	264	83	347	76
mikrobiologie	74	21	95	42
organizace zdravotnictví	193	7	200	24
zdravotnické osvěty	19	1	20	9
specializace II. stupně v oboru				
vnitřním	344	—	344	44
dětském	110	—	110	27
chirurgie	276	—	276	3
gynekologie	195	—	195	14

1) Každý lékař je počítán jen jednou, a to v tom oboru, který je hlášen jako hlavní, a pod nejvyšším dosaženým stupněm specializace.

2) Zahrnuti jsou ti lékaři, kteří buď již specializaci získali, nebo jsou přiděleni do specializačního oboru (byl jim vydán specializační index).

Specializační obor	Počet lékařů			z toho žen
	se specializací v oboru	přidělených do spec. oboru	celkem	
nástavbová specializace v oboru				
infekčních chorob	36	—	36	10
dorostového lékařství	19	—	19	10
chorob z povolání	14	—	14	2
kardiologie	43	—	43	13
revmatologie	20	—	20	3
endokrinologie	3	—	3	1
balneologie	89	—	89	16
dietologie	3	—	3	—
gastroenterologie	12	—	12	1
anestesiologie	55	—	55	12
transfúzní služby	59	—	59	25
ftiseologie (dětské)	5	—	5	2
neurologie (dětské)	11	—	11	1
chirurgie (dětské)	16	—	16	3
gynekologie (dětské)	2	—	2	—
otorinolaryngologie (dětské)	5	—	5	—
psychiatrie (dětské)	2	—	2	1
ortopedie	120	1	121	14
urologie	62	—	62	1
rekonstrukční chirurgie	10	—	10	3
onkologie	23	—	23	2
neurochirurgie	4	—	4	—
torakální chirurgie	1	—	1	—
stomatochirurgie	7	—	7	—
protetiky	9	1	10	1
ortodontie	2	—	2	1
foniatrie	14	—	14	4
soudního lékařství	5	—	5	—
hygieny komunální	9	—	9	1
hygieny školní	2	—	2	1
hygieny práce	6	—	6	—
hygieny výživy	6	—	6	—
epidemiologie	7	1	8	—
ostatní	151	53	204	7
v tom vysokoškol. učitelé	116	—	116	4

2—6c. Lékaři podle specializačního oboru na Slovensku¹⁾²⁾

Specializační obor	Počet lékařů			z toho žen
	se specializací v oboru	přidělených do spec. oboru	celkem	
Celkem	3 737	1 106	4 843	1 090
z toho:				
základní specializace v oboru				
vnitřním	1 247	369	1 616	250
nervovém	61	24	85	20
dětském	419	139	558	320
ftiseologie	175	64	239	63
chirurgie	211	121	332	37
stomatologie	242	90	332	81
gynekologie	183	72	255	38
ušním, nosním, krčním	93	21	114	12
očním	70	23	93	55
kožním a pohlavním	70	20	90	32
rentgenologie	52	18	70	5
radiologie	12	3	15	3
psychiatrie	35	31	66	22
tělovýchovného lékařství	11	1	12	2
patologické anatomie	17	12	29	2
labor. metod. vyšetřovacích	24	7	31	14
hygieny-epidemiologie	86	63	149	48
mikrobiologie	26	5	31	19
organizace zdravotnictví	31	3	34	—
zdravotnické osvěty	3	1	4	2
specializace II. stupně v oboru				
vnitřním	89	—	89	1
dětském	50	—	50	10
chirurgie	90	—	90	2
gynekologie	62	—	62	1

1) Každý lékař je počítán jen jednou, a to v tom oboru, který je hlášen jako hlavní, a pod nejvyšším dosaženým stupněm specializace.

2) Zahnuti jsou ti lékaři, kteří buď již specializaci získali nebo jsou přiděleni do specializačního oboru (byl jim vydán specializační index).

Specializační obor	Počet lékařů			z toho žen
	se specializací v oboru	přidělených do spec. oboru	celkem	
nástavbové specializace v oboru				
infekčních chorob	10	—	10	3
dorostového lékařství	3	—	3	—
chorob z povolání	6	—	6	1
kardiologie	2	—	2	—
revmatologie	9	—	9	1
endokrinologie	4	—	4	2
balneologie	30	—	30	2
dietologie	—	—	—	—
gastroenterologie	1	—	1	—
anesthesiologie	14	—	14	5
transfúzní služby	26	—	26	13
ftiseologie (dětské)	7	—	7	1
neurologie (dětské)	2	—	2	1
chirurgie (dětské)	—	—	—	—
gynekologie (dětské)	1	—	1	1
otorinolaryngologie (dětské)	1	—	1	—
psychiatrie (dětské)	—	—	—	—
ortopedie	19	—	19	—
urologie	23	—	23	1
rekonstrukční chirurgie	2	—	2	—
onkologie	4	—	4	—
neurochirurgie	—	—	—	—
torakální chirurgie	—	—	—	—
stomatochirurgie	2	—	2	—
protetiky	—	—	—	—
ortodontie	1	—	1	—
foniatrie	1	—	1	—
soudního lékařství	—	—	—	—
hygieny komunální	1	—	1	—
hygieny školní	1	—	1	1
hygieny práce	1	—	1	—
hygieny výživy	—	—	—	—
epidemiologie	4	—	4	—
ostatní	203	19	222	19
v tom vysokoškol. učitelé	194	—	194	18

2—7a. Lékaři podle specializačního oboru a věkových skupin v ČSR¹⁾

Specializační obor	Počet lékařů							
	celkem	z nich ve věku						
		—29	30—39	40—49	50—59	60—69	70—	neudáno
Celkem	23 117	5 661	8 960	4 860	2 577	976	65	18
z toho:								
základní specializace v oboru								
vnitřním	6 815	1 215	2 646	1 376	1 127	419	27	5
nervovém	403	72	197	98	24	10	2	—
dětském	2 189	611	1 067	380	97	32	—	2
ftiseologie	848	194	357	191	78	27	1	—
chirurgie	1 280	347	713	156	50	11	1	2
stomatologie	1 672	439	383	402	303	139	5	1
gynekologie	1 004	206	523	179	64	31	—	1
ušním, nosním, krčným	482	81	190	142	54	14	1	—
očním	458	83	173	136	51	9	3	3
kožním a pohlavním	404	64	130	123	50	35	2	—
rentgenologie	363	71	162	85	31	14	—	—
radiologie	64	13	38	11	—	2	—	—
psychiatrie	345	99	153	53	31	9	—	—
tělovýchovného lékařství	47	5	34	8	—	—	—	—
patologické anatomie	152	41	75	27	6	2	1	—
labor. metod. vyšetř.	118	24	55	27	7	5	—	—
hygieny-epidemiologie	496	164	186	70	61	15	—	—
mikrobiologie	126	29	63	28	4	2	—	—
organizace zdravotnictví	234	8	79	84	51	11	—	1
zdravotnické osvěty	24	5	11	4	3	1	—	—
specializace II. stupně v oboru								
vnitřním	433	1	99	233	79	18	3	—
dětském	160	—	36	94	24	6	—	—
chirurgie	366	—	100	187	61	16	2	—
gynekologie	257	—	56	155	43	3	—	—

1) Každý lékař je počítán jen jednou, a to v tom oboru, který je hlášen jako hlavní, a pod nejvyšším dosaženým stupněm specializace.

Specializační obor	Počet lékařů							
	celkem	z nich ve věku						
		— 29	30—39	40—49	50—59	60—69	70—	neudáno
nástavbová specializace v oboru								
infekčních chorob	46	—	21	18	7	—	—	—
dorostového lékařství	22	—	8	13	—	1	—	—
chorob z povolání	20	—	10	7	3	—	—	—
kardiologie	45	2	14	17	10	2	—	—
revmatologie	29	—	13	10	1	5	—	—
endokrinologie	7	—	5	2	—	—	—	—
balneologie	119	1	42	38	26	12	—	—
dietologie	3	—	1	—	2	—	—	—
gastroenterologie	13	—	7	4	—	2	—	—
anesteziologie	69	1	48	16	3	1	—	—
transfúzní služby	85	—	63	18	4	—	—	—
ftiseologie (dětské)	12	—	7	4	—	1	—	—
neurologie (dětské)	13	—	5	6	1	1	—	—
chirurgie (dětské)	16	—	8	5	3	—	—	—
gynekologie (dětské)	3	—	2	1	—	—	—	—
otorinolaryngologie (dětské)	6	—	1	4	1	—	—	—
psychiatrie (dětské)	2	—	2	—	—	—	—	—
ortopedie	140	—	50	71	17	2	—	—
urologie	85	—	24	35	19	7	—	—
rekonstrukční chirurgie	12	—	6	4	2	—	—	—
onkologie	27	—	8	15	4	—	—	—
neurochirurgie	4	—	2	2	—	—	—	—
torakální chirurgie	1	—	—	1	—	—	—	—
stomatochirurgie	9	—	1	7	1	—	—	—
protetiky	10	—	2	7	1	—	—	—
ortodontie	3	—	1	—	2	—	—	—
foniatrie	15	—	8	4	3	—	—	—
soudního lékařství	5	—	—	4	—	1	—	—
hygieny komunální	10	—	—	6	4	—	—	—
hygieny školní	3	—	2	1	—	—	—	—
hygieny práce	7	—	1	3	3	—	—	—
hygieny výživy	6	—	2	2	2	—	—	—
epidemiologie	12	—	1	9	2	—	—	—
bez určení spec. oboru a ostatní	3 518	1 885	1 069	277	157	110	17	3

2—7b. Lékaři podle specializačního oboru a věkových skupin v českých krajích¹⁾

Specializační obor	Počet lékařů							
	celkem	z nich ve věku						
		—29	30—39	40—49	50—59	60—69	70—	neudáno
Celkem	17 246	3 770	6 547	3 983	2 109	776	43	18
z toho:								
základní specializace v oboru								
vnitřním	5 199	884	1 952	1 114	906	320	18	5
nervovém	318	50	152	85	21	8	2	—
dětském	1 631	402	786	330	86	25	—	2
ftiseologie	609	123	242	162	64	18	—	—
chirurgie	948	234	539	131	32	9	1	2
stomatologie	1 340	333	272	343	262	126	3	1
gynekologie	749	131	386	153	55	23	—	1
ušním, nosním, krčním	368	54	134	118	47	14	1	—
očním	365	59	136	120	39	8	—	3
kožním a pohlavním	314	47	92	100	44	29	2	—
rentgenologie	293	55	128	73	26	11	—	—
radiologie	49	10	28	9	—	2	—	—
psychiatrie	279	68	128	47	27	9	—	—
tělovýchovného lékařství	35	3	28	4	—	—	—	—
patologické anatomie	123	30	63	23	4	2	1	—
labor. metod. vyšetř.	87	15	42	21	5	4	—	—
hygieny-epidemiologie	347	108	127	55	44	13	—	—
mikrobiologie	95	23	45	23	3	1	—	—
organizace zdravotnictví	200	6	63	71	49	10	—	1
zdravotnické osvěty	20	5	9	4	1	1	—	—
specializace II. stupně v oboru								
vnitřním	344	—	78	183	65	15	3	—
dětském	110	—	17	70	18	5	—	—
chirurgie	276	—	74	142	46	13	1	—
gynekologie	195	—	34	127	32	2	—	—

¹⁾ Každý lékař je počítán jen jednou, a to v tom oboru, který je hlášen jako hlavní, a pod nejvyšším dosaženým stupněm specializace.

2—7b. Lékaři podle specializačního oboru a věkových skupin v českých krajích Dokončení

Specializační obor	Počet lékařů							
	celkem	z nich ve věku						
		—29	30—39	40—49	50—59	60—69	70—	neudáno
nástavbová specializace v oboru								
infekčních chorob	36	—	17	13	6	—	—	—
dorostového lékařství	19	—	6	12	—	1	—	—
chorob z povolání	14	—	4	7	3	—	—	—
kardiologie	43	2	12	17	10	2	—	—
revmatologie	20	—	7	7	1	5	—	—
endokrinologie	3	—	2	1	—	—	—	—
balneologie	89	1	36	25	19	8	—	—
dietologie	3	—	1	—	2	—	—	—
gastroenterologie	12	—	6	4	—	2	—	—
anesthesiologie	55	—	37	14	3	1	—	—
transfúzní služby	59	—	43	13	3	—	—	—
ftiseologie (dětské)	5	—	2	2	—	1	—	—
neurologie (dětské)	11	—	3	6	1	1	—	—
chirurgie (dětské)	16	—	8	5	3	—	—	—
gynekologie (dětské)	2	—	1	1	—	—	—	—
otorinolaryngologie (dětské)	5	—	1	3	1	—	—	—
psychiatrie (dětské)	2	—	2	—	—	—	—	—
ortopedie	121	—	43	61	15	2	—	—
urologie	62	—	12	25	19	6	—	—
rekonstrukční chirurgie	10	—	4	4	2	—	—	—
onkologie	23	—	8	12	3	—	—	—
neurochirurgie	4	—	2	2	—	—	—	—
torakální chirurgie	1	—	—	1	—	—	—	—
stomatochirurgie	7	—	—	6	1	—	—	—
protetiky	10	—	2	7	1	—	—	—
ortodontie	2	—	—	—	2	—	—	—
foniatrie	14	—	7	4	3	—	—	—
soudního lékařství	5	—	—	4	—	1	—	—
hygieny komunální	9	—	—	5	4	—	—	—
hygieny školní	2	—	1	1	—	—	—	—
hygieny práce	6	—	1	3	2	—	—	—
hygieny výživy	6	—	2	2	2	—	—	—
epidemiologie	8	—	1	5	2	—	—	—
bez určení spec. oboru a ostatní	2 268	1 127	721	203	125	78	11	3

2—7c. Lékaři podle specializačního oboru a věkových skupin na Slovensku¹⁾

Specializační obor	Počet lékařů							
	celkem	z nich ve věku						
		—29	30—39	40—49	50—59	60—69	70—	neudáno
Celkem	5 871	1 891	2 413	877	468	200	22	—
z toho:								
základní specializace v oboru								
vnitřním	1 616	331	694	262	221	99	9	—
nervovém	85	22	45	13	3	2	—	—
dětském	558	209	281	50	11	7	—	—
ftiseologie	239	71	115	29	14	9	1	—
chirurgie	332	113	174	25	18	2	—	—
stomatologie	332	106	111	59	41	13	2	—
gynekologie	255	75	137	26	9	8	—	—
ušním, nosním, krčním	114	27	56	24	7	—	—	—
očním	93	24	37	16	12	1	3	—
kožním a pohlavním	90	17	38	23	6	6	—	—
rentgenologie	70	16	34	12	5	3	—	—
radiologie	15	3	10	2	—	—	—	—
psychiatrie	66	31	25	6	4	—	—	—
tělovýchovného lékařství	12	2	6	4	—	—	—	—
patologické anatomie	29	11	12	4	2	—	—	—
labor. metod. vyšetř.	31	9	13	6	2	1	—	—
hygieny-epidemiologie	149	56	59	15	17	2	—	—
mikrobiologie	31	6	18	5	1	1	—	—
organizace zdravotnictví	34	2	16	13	2	1	—	—
zdravotnické osvěty	4	—	2	—	2	—	—	—
specializace II. stupně v oboru								
vnitřním	89	1	21	50	14	3	—	—
dětském	50	—	19	24	6	1	—	—
chirurgie	90	—	26	45	15	3	1	—
gynekologie	62	—	22	28	11	1	—	—

¹⁾ Každý lékař je počítán jen jednou, a to v tom oboru, který je hlášen jako hlavní, a pod nejvyšším dosaženým stupněm specializace.

Specializační obor	Počet lékařů							
	celkem	z nich ve věku						neudáno
		—29	30—39	40—49	50—59	60—69	70—	
nástavbová specializace v oboru								
infekčních chorob	10	—	4	5	1	—	—	—
dorostového lékařství	3	—	2	1	—	—	—	—
chorob z povolání	6	—	6	—	—	—	—	—
kardiologie	2	—	2	—	—	—	—	—
revmatologie	9	—	6	3	—	—	—	—
endokrinologie	4	—	3	1	—	—	—	—
balneologie	30	—	6	13	7	4	—	—
dietologie	—	—	—	—	—	—	—	—
gastroenterologie	1	—	1	—	—	—	—	—
anesthesiologie	14	1	11	2	—	—	—	—
transfúzní služby	26	—	20	5	1	—	—	—
ftiseologie (dětské)	7	—	5	2	—	—	—	—
neurologie (dětské)	2	—	2	—	—	—	—	—
chirurgie (dětské)	—	—	—	—	—	—	—	—
gynekologie (dětské)	1	—	1	—	—	—	—	—
otorinolaryngologie (dětské)	1	—	—	1	—	—	—	—
psychiatrie (dětské)	—	—	—	—	—	—	—	—
ortopedie	19	—	7	10	2	—	—	—
urologie	23	—	12	10	—	1	—	—
rekonstrukční chirurgie	2	—	2	—	—	—	—	—
onkologie	4	—	—	3	1	—	—	—
neurochirurgie	—	—	—	—	—	—	—	—
torakální chirurgie	—	—	—	—	—	—	—	—
stomatochirurgie	2	—	1	1	—	—	—	—
protetiky	—	—	—	—	—	—	—	—
ortodontie	1	—	1	—	—	—	—	—
foniatrie	1	—	1	—	—	—	—	—
soudního lékařství	—	—	—	—	—	—	—	—
hygieny komunální	1	—	—	1	—	—	—	—
hygieny školní	1	—	1	—	—	—	—	—
hygieny práce	1	—	—	—	1	—	—	—
hygieny výživy	—	—	—	—	—	—	—	—
epidemiologie	4	—	—	4	—	—	—	—
bez určení specializačního oboru a ostatní	1 250	758	348	74	32	32	6	—

2—3. Počet atestací podle oboru¹⁾

	Počet atestací		
	ČSR	České kraje	Slovensko
Celkem	16 603	12 746	3 857
z toho:			
základní atestace v oboru			
vnitřním	5 484	4 152	1 332
nervovém	358	297	61
dětském	1 851	1 411	440
ftiseologie	681	495	186
chirurgie	1 018	748	270
stomatologie	1 327	1 079	248
gynekologie	821	634	187
ušním, nosním, krčním	418	324	94
očním	382	312	70
kožním a pohlavním	346	274	72
rentgenologie	307	249	58
radiologie	56	38	18
psychiatrie	269	230	39
tělovýchovného lékařství	47	36	11
patologické anatomie	108	90	18
laboratorních metod vyšetřovacích	109	78	31
hygieny-epidemiologie	398	290	108
mikrobiologie	103	75	28
organizace zdravotnictví	395	283	112
zdravotnické osvěty	27	22	5
atestace II. stupně v oboru			
vnitřním	433	344	89
dětském	160	110	50
chirurgie	366	276	90
gynekologie	257	195	62

¹⁾ Počítány atestace vydané lékařům, zahrnutým do soupisu ke dni 31. 12. 1959, a k tomuto dni platné.

	Počet atestací		
	ČSR	České kraje	Slovensko
nástavbová specializace v oboru			
infekčních chorob	46	36	10
dorostového lékařství	23	20	3
chorob z povolání	20	14	6
kardiologie	49	47	2
revmatologie	34	25	9
endokrinologie	7	3	4
balneologie	125	92	33
dietologie	3	3	—
gastroenterologie	13	12	1
anestesiologie	71	57	14
transfúzní služby	85	59	26
ftiseologie (dětské)	12	5	7
neurologie (dětské)	13	11	2
chirurgie (dětské)	18	18	—
gynekologie (dětské)	3	2	1
otorinolaryngologie (dětské)	6	5	1
psychiatrie (dětské)	2	2	—
ortopedie	140	121	19
urologie	86	63	23
rekonstrukční chirurgie	12	10	2
onkologie	27	23	4
neurochirurgie	4	4	—
torakální chirurgie	1	1	—
stomatochirurgie	10	8	2
protetiky	11	11	—
ortodontie	3	2	1
foniatrie	15	14	1
soudního lékařství	5	5	—
hygieny komunální	10	9	1
hygieny školní	3	2	1
hygieny práce	7	6	1
hygieny výživy	6	6	—
epidemiologie	12	8	4

2—9. Dentisté podle krajů a věkových skupin

Území, kraj	Počet dentistů — mužů a žen							
	ve věku							
	—24	25—29	30—34	35—39	40—44	45—49	50—54	55—59
ČSR	1	5	22	65	439	807	531	314
České kraje	—	3	9	40	365	651	432	249
Slovensko	1	2	13	25	74	156	99	65
ÚNV Praha	—	—	—	1	28	53	53	50
KNV Praha	—	—	1	4	38	91	76	36
Českobudějovický	—	—	—	5	14	43	26	6
Plzeňský	—	—	1	2	13	41	17	20
Karlovarský	—	—	—	4	14	18	16	8
Ústecký	—	—	4	4	30	42	31	13
Liberecký	—	1	—	3	25	46	31	16
Hradecký	—	—	1	5	33	46	35	18
Pardubický	—	1	—	6	20	23	25	14
Jihlavský	—	—	—	—	24	28	16	6
Brněnský	—	—	—	2	30	61	29	24
Olomoucký	—	—	2	1	22	48	19	12
Gottwaldovský	—	1	—	1	29	50	27	11
Ostravský	—	—	—	2	45	61	31	15
ÚNV Bratislava	1	—	—	5	5	9	16	12
KNV Bratislava	—	1	2	6	18	36	24	10
Nitranský	—	1	4	6	10	26	19	5
Banskobystrický	—	—	4	1	12	20	6	7
Žilinský	—	—	1	3	15	23	15	8
Košický	—	—	—	3	11	24	14	14
Vysoké Tatry	—	—	—	—	—	2	—	—
Prešovský	—	—	2	1	3	16	5	9

Území, kraj	Počet dentistů — mužů a žen					Celkem
	ve věku					
	60—64	65—69	70—74	75—79	80 a starší	
ČSR	107	30	6	1	—	2 328
České kraje	92	19	5	1	—	1 866
Slovensko	15	11	1	—	—	462
ÚNV Praha	15	2	—	—	—	202
KNV Praha	15	—	—	—	—	261
Českobudějovický	5	—	—	—	—	99
Plzeňský	4	2	—	—	—	100
Karlovarský	1	—	—	—	—	61
Ústecký	7	2	—	1	—	134
Liberecký	3	4	1	—	—	130
Hradecký	5	2	2	—	—	147
Pardubický	10	2	1	—	—	102
Jihlavský	3	3	—	—	—	80
Brněnský	7	—	—	—	—	153
Olomoucký	7	—	—	—	—	111
Gottwaldovský	5	1	1	—	—	126
Ostravský	5	1	—	—	—	160
ÚNV Bratislava	2	1	—	—	—	51
KNV Bratislava	4	2	—	—	—	103
Nitranský	1	3	—	—	—	75
Banskobystrický	2	1	—	—	—	53
Žilinský	4	4	1	—	—	74
Košický	—	—	—	—	—	66
Vysoké Tatry	—	—	—	—	—	2
Prešovský	2	—	—	—	—	38

VYSVĚTLIVKY

V roce 1959 zorganizovalo ministerstvo zdravotnictví k provedení ustanovení odst. 10 instrukce reg. č. 53/P-1958 jednorázový soupis lékařů a dentistů podle stavu 31. prosince. Tabulky 2—1 až 2—9 obsahují některé výsledky z tohoto soupisu. Obsahují data o počtech lékařů a dentistů — fyzických osob zaměstnaných ve státní zdravotní správě a dalších resortech. Výsledky podle jmenné evidence za lékaře a dentisty, kteří nejsou v zaměstnaneckém poměru, publikovány nejsou. Jednorázový soupis k 31. 12. 1959 nebyl proveden pro jiné kategorie zdravotnických pracovníků.

Tabulky 2—1, 2—2, 2—3 a 2—4 obsahují údaje o počtu fyzických osob.

V tabulce 2—5 je jeden lékař — fyzická osoba — započten tolikrát, v kolika oborech pracuje. Tato tabulka obsahuje data pouze o lékařích zaměstnaných v ústavech národního zdraví.

V tabulkách 2—6 a 2—7 je každý lékař počítán jen jednou, a to v tom oboru, který byl hlášen jako hlavní a pod nejvyšším dosaženým stupněm specializace.

V tabulce 2—8 jsou počítány atestace vydané lékařům, zahrnutým do soupisu ke dni 31. 12. 1959 a k tomuto dni platné.

V Praze dne 6. června 1960.

Zdravotnická statistika Republiky československé 1959
část I, Statistická zpráva o rozvoji zdravotnictví. Základní ukazatelé. Lékaři a dentisté v ČSR
podle stavu 31. 12. 1959

(Náklad 2 000 výtisků)

Vydalo ministerstvo zdravotnictví, statistické oddělení, Praha 12, tř. W. Piecka 98,
nákladem Statistického a evidenčního vydavatelství tiskopisů Praha, n. p.
Praha 1 — Malá Strana, Tržiště 9

Vytiskl Knihtisk, n. p. závod 3 v Praze 1, Jungmannova tř. 15

(Jen pro úřední potřebu)



ZDRAVOTNICKÁ STATISTIKA REPUBLIKY ČESKOSLOVENSKÉ 1959

Část II.

Sítě a pracovníci zdravotnických zařízení

Zdravotnické školství

PRAHA — ÚNOR 1960

Ministerstvo zdravotnictví vydává souborné zpracování statistických dat o zdravotním stavu obyvatelstva a rozvoji zdravotnictví Republiky československé v roce 1959 ve třech částech. Tato druhá část obsahuje souborné zpracování statistických dat o síti a pracovnících zdravotnických zařízení; v první části jsou mimo statistickou zprávu o rozvoji zdravotnictví uvedeni základní ukazatelé a výsledky soupisu lékařů a dentistů podle stavu k 31.12.1959; v třetí části pak údaje o zdravotním stavu obyvatelstva, činnosti zdrav. zařízení a údaje ekonomické.

Publikace vznikla z práce krajských a okresních zdravotnických statistiků a lékařů-statistiků. Sestavení tabulek provedla Střediska pro zdravotnickou statistiku v Praze a Bratislavě.

STATISTICKÉ ODDĚLENÍ
MINISTERSTVA ZDRAVOTNICTVÍ

STATISTICKÉ ODDĚLENÍ
POVĚŘENECTVA ZDRAVOTNICTVÍ

SEZNAM TABULEK

3. Síť zdravotnických zařízení

3—1. Celkový přehled sítě zdravotnických zařízení:	
a) ČSR	9
b) České kraje	10
c) Slovensko	11
3— 2. Počet lékařských míst ve specializovaných druzích preventivní a léčebné péče . .	12
3— 3. Zdravotní obvody	13
3— 4. Věkové rozvrstvení obvodních lékařů a počet obvodních zdrav. sester	14
3— 5. Velikost obvodů a délka působení obvodních lékařů v obvodu	15
3— 6. Velikost úvazku obvodních lékařů a počet jejich dalších úvazků	16
3— 7. Počet zařízení ambulantní prev. a léčebné péče	17
3— 8. Počet lékařských míst v ambulantní preventivní a léčebné péči podle oborů . .	19
3— 9. Počet lékařských míst v ambulantní preventivní a léčebné péči podle oborů na 10 000 obyvatel	23
3—10. Lékařská místa ve zdravotní péči o tělesnou výchovu a sport, v onkologickém oboru a protialkoholních poradnách; protialkoholní záchranné stanice	23
3—11. Lékařská místa v závodních ambulantních zařízeních preventivní a léčebné péče podle resortů	24
3—12. Počet oddělení nemocnic podle kategorií a podle oborů	25
3—13. Počet oddělení nemocnic podle oborů	27
3—14. Počet lůžek v nemocnicích a porodnicích podle oddělení	29
3—15. Počet lůžek v nemocnicích a porodnicích podle oddělení na 10 000 obyvatel . . .	31
3—16. Relativní rozložení počtu lůžek v nemocnicích a porodnicích podle oddělení . . .	31
3—17. Počet lékařských míst v nemocnicích a porodnicích podle oddělení	32
3—18. Odborné ústavy léčebné, zařízení péče o ženu a dítě, výzkumné ústavy	35
3—19. Odborné ústavy lázeňské péče ústředně spravované podle oborů	36
3—20. Jesle	37
3—21. Síť jednotek lékárenské služby	38
3—22. Počet aut záchranné a dopravní zdravotnické služby	39
3—23. Přehled jednotlivých ústavů	41
1. Nemocnice	43
2. Porodnice	54
3. Léčebny nemocí vnitřních	55
4. Léčebny tuberkulózy	56
5. Psychiatrické léčebny	58
6. Onkologické ústavy	59
7. Rehabilitační ústavy	59
8. Ozdravovny	60
9. Dětské odborné léčebny	61
10. Noční sanatoria	61
11. Odborné ústavy (ústředně spravované)	61

12. Ústavy lázeňské péče	62
13. Kojenecké ústavy	64
14. Dětské domovy	65
15. Ústavy nápravné a výchovné péče o mládež	66
16. Výzkumné ústavy, ústavy technického rozvoje a ÚDL	67
4. Pracovníci zdravotnických zařízení	
4— 1. Celkový přehled o počtu pracovníků	71
4— 2. Počet pracovníků (přepočtený) ve výzkumných ústavech podle skupin	71
4— 3. Počet pracovníků (přepočtený) podle kategorií	72
4— 4. Počet pracovníků (přepočtený) podle kategorií a krajů	73
4— 5. Počet pracovníků (fyzické osoby), procento neodpracovaných dnů	75
4— 6. Změny ve stavech lékařů	76
4— 7. Průměrné měsíční mzdy pracovníků celkem a v hlavních skupinách	76
4— 8. Evidenční počet pracovníků (přepočtený) podle kategorií:	
a) nemocnice (porodnice), transfúzní stanice, stanice záchranné služby (dopravní zdrav. služba)	77
b) zařízení ambulantní péče	78
c) léčebny tuberkulózy a psychiatrické	79
d) ústavy onkologické, rehabilitační, léčebny nemocí vnitřních, ústavy nápravné a výchovné péče o mládež	80
e) ozdravovny, dětské odborné léčebny	81
f) noční sanatoria, kojenecké ústavy, dětské domovy	82
g) jesle	83
h) protialkoholní záchytné stanice, hygienicko-epidemiologické stanice	84
ch) zařízení zdravotnické osvěty, zdravotnické školy	85
4— 9. Složení mzdových fondů	86
4—10. Počet pracovníků (přepočtený) v lékařské službě	87
4—11. Počet pracovníků (fyzické osoby), procento neodpracovaných dnů a mzdové fondy v lékařské službě	88
5. Zdravotnické školství	
5—1. Lékařské fakulty a jejich absolventi ve škol. roce 1959/60	91
5—2. Zdravotnické školy ve škol. roce 1959—60 — 4leté studium	91
5—3. Zdravotnické školy podle krajů ve škol. roce 1959/60 — 4leté studium	92
5—4. Zdravotnické školy ve škol. roce 1959/60 — studium 2leté a 1leté pro abiturienty	93
5—5. Zdravotnické školy podle krajů ve škol. roce 1959/60 — studium 2leté a 1leté pro abiturienty	94
5—6. Žáci zdrav. škol podle oborů ve škol. roce 1959/60 — 4leté studium	95
5—7. Žáci zdrav. škol podle oborů ve škol. roce 1959/60 — studium 2leté a 1leté pro abiturienty	96
5—8. Sociální a třídní složení žactva ve škol. roce 1959/60 — 4leté studium	97
5—9. Sociální a třídní složení žactva ve škol. roce 1959/60 — studium 2leté a 1leté pro abiturienty	98
Vysvětlivky	99

3. SÍŤ ZDRAVOTNICKÝCH ZAŘÍZENÍ

3—1a. Celkový přehled sítě zdravotnických zařízení v ČSR
(k 31. 12. 1959)

Skupina zařízení			Počet				
			zařízení	lůžek (míst v jeslích)	lékařských míst ¹⁾		
Nemocnice			235	101 359	5 883,26		
Odborné léčebné ústavy (kromě lázeňských)			136	34 309	668,43		
Odborné ústavy lázeňské péče			⁵⁾ 127	⁵⁾ 24 368	⁵⁾ 382,39		
Jiné ústavy			2	252	72,74		
Zařízení péče o ženu a dítě (kromě jeslí)			136	6 024	145,86		
Jesle			1 185	39 165	131,73		
Státní zdravotní správa	Zařízení ambul. prev. a léč. péče územní	zdravot. střediska	krajská, fakultní, dětská	31	×	1 054,64	
			okresní	374	×	7 366,73	
			obvodní	1 711	×	3 159,78	
		lékařské stanice	⁶⁾ 769	×	205,90		
		ženské poradny	253	×	7,56		
		dětské poradny	2 675	×	78,44		
		ošetřovatelské stanice	4	×	³⁾ 4,25		
		závodní	zdravot. střediska	okresní	55	×	682,90
				obvodní	606	×	962,22
			lékařské stanice	⁶⁾ 1 056	×	475,79	
	ošetřovatelské stanice		30	×	³⁾ 51,22		
	Transfúzní služba			164	×	178,80	
	Záchranné stanice			8	×	26,40	
	Hygienicko-epidemiolo- gické stanice		krajské	22	×	302,21	
			okresní	302	×	358,03	
	Zdravotnická osvěta		kraj. ústředí zdrav. osv.	21	×	106,28	
			okres. kabiny zdrav. osv.	303	×		
Školení zdrav. pracovníků		ústavy pro doškol. lékařů	2	×	115,00		
		zdravotnické školy	77	⁴⁾ 18 823	4,13		
Výzkumné ústavy			28	1 553	453,68		
C e l k e m			×	²⁾ 167 865	22 822,90		
Zdravotní péče na železnicích		železniční ambulatoria	31	×	114,81		
		lékařské stanice	165	×	165,15		
		želez. ošetřovatel. stanice	3	×	³⁾ 4,00		
		posudk., hygien. a j. činnost vč. org. zdrav.	×	×	54,11		
		c e l k e m	×	×	334,07		
Ú h r n e m			×	²⁾ 167 865	23 156,97		

1) Včetně míst dentistů.

2) Lůžka.

3) Místa středních zdravotnických pracovníků.

4) Počet žáků zapsaných v řádném studiu ve školním roce 1959/60.

5) Z toho 3 ústavy spravované národními výbory s 246 lůžky a 2,00 lékařskými místy.

6) Vč. stanic dentistů.

3—1b. Celkový přehled sítě zdravotnických zařízení v českých krajích
(k 31. 12. 1959)

Skupina zařízení			Počet			
			zařízení	lůžek (míst v jeslích)	lékařských míst ¹⁾	
Nemocnice			164	78 391	4 445,68	
Odborné léč. ústavy (kromě lázeňských)			104	27 326	501,24	
Odborné ústavy lázeňské péče			⁵⁾ 86	⁵⁾ 18 774	⁵⁾ 277,42	
Jiné ústavy			1	152	45,74	
Zařízení péče o ženu a dítě (kromě jeslí)			88	4 237	102,19	
Jesle			861	29 377	96,47	
Státní zdravotní správa	Zařízení ambul. prev. a léč. péče	územní	krajská, fakult., dětská	22	×	776,03
			okresní	270	×	5 564,56
			obvodní	1 168	×	2 318,93
		lékařské stanice	⁶⁾ 665	×	146,21	
		ženské poradny	65	×	2,48	
		dětské poradny	1 979	×	55,47	
		ošetřovatelské stanice	3	×	³⁾ 4,00	
		závodní	okresní	39	×	570,27
			obvodní	435	×	744,61
			lékařské stanice	⁶⁾ 910	×	427,86
	ošetřovatelské stanice		22	×	³⁾ 39,02	
	Transfúzní služba			125	×	121,43
	Záchrané stanice			6	×	21,40
	Hygienicko-epidemiologické stanice		krajské	14	×	209,85
			okresní	206	×	244,98
	Zdravotnická osvěta		kraj. ústředí zdrav. osv.	14	×	73,56
			okres. kabiny zdrav. osv.	204	×	
Školení zdrav. pracovníků		ústavy pro doškol. lékařů	1	×	56,00	
		zdravotnické školy	58	⁴⁾ 13 202	2,00	
Výzkumné ústavy			19	1 301	350,74	
Celkem			×	²⁾ 130 181	17 155,12	
Zdravotní péče na železnicích		železniční ambulatoria	23	×	87,23	
		lékařské stanice	118	×	123,27	
		želez. ošetřovatel. stanice	3	×	³⁾ 4,00	
		posudk., hygien. a j. činnost vč. org. zdrav.	×	×	39,11	
		celkem	×	×	249,61	
Úhrnem			×	²⁾ 130 181	17 404,73	

1) Včetně míst dentistů.

2) Lůžka.

3) Místa středních zdravotnických pracovníků.

4) Počet žáků zapsaných v řádném studiu ve školním roce 1959/60.

5) Z toho 3 ústavy spravované národními výbory s 246 lůžky a 2,00 lékařskými místy.

6) Vč. stanic dentistů.

3—1c. Celkový přehled sítě zdravotnických zařízení na Slovensku
(k 31. 12. 1959)

Skupina zařízení				Počet			
				zařízení	lůžek (míst v jeslích)	lékařských míst ¹⁾	
Nemocnice				71	22 968	1 437,58	
Odborné léčebné ústavy (kromě lázeňských)				32	6 983	167,19	
Odborné ústavy lázeňské péče				41	5 594	104,97	
Jiné ústavy				1	100	27,00	
Zařízení péče o ženu a dítě (kromě jeslí)				48	1 787	43,67	
Jesle				324	9 788	35,26	
Státní zdravotní správa	Zařízení ambul. prev. a léč. péče územní	zdravot. střediska	krajská, fakult., dětská	9	×	278,61	
			okresní	104	×	1 802,17	
			obvodní	543	×	840,85	
		lékařské stanice	⁶⁾ 104	×	59,69		
		ženské poradny	188	×	5,08		
		dětské poradny	696	×	22,97		
		ošetřovatelské stanice	1	×	³⁾ 0,25		
		závodní	zdravot. střediska	okresní	16	×	112,63
				obvodní	171	×	217,61
			lékařské stanice	⁶⁾ 146	×	47,93	
	ošetřovatelské stanice		8	×	³⁾ 12,20		
	Transfúzní služba				39	×	57,37
	Záchranné stanice				2	×	5,00
	Hygienicko-epidemiologické stanice			krajské	8	×	92,36
				okresní	96	×	113,05
Zdravotnická osvěta		kraj. ústředí zdrav. osv.		7	×	32,72	
		okres. kabinety zdrav. osv.		99	×		
Školení zdrav. pracovníků		ústavy pro doškol. lékařů		1	×	59,00	
		zdravotnické školy		19	⁴⁾ 5 621	2,13	
Výzkumné ústavy				9	252	102,94	
Celkem				×	²⁾ 37 684	5 667,78	
Zdravotní péče na železnicích		železniční ambulatoria		8	×	27,58	
		lékařské stanice		47	×	41,88	
		želez. ošetřovatel. stanice		—	×	³⁾ —	
		posudk., hygien. a j. činnost vč. org. zdrav.		×	×	15,00	
		celkem		×	×	84,46	
Úhrnem				×	²⁾ 37 684	5 752,24	

1) Včetně míst dentistů.

2) Lůžka.

3) Místa středních zdravotnických pracovníků.

4) Počet žáků zapsaných v řádném studiu ve školním roce 1959/60.

6) Vč. stanic dentistů.

3—2. Počet lékařských míst ve specializovaných druzích preventivní a léčebné péče
(státní zdravotní správa, k 31. 12. 1959)

Obor činnosti	Č S R		České kraje	Slovensko
	celkem	z toho pro závody		
Úhrn za všechny obory ¹⁾	21 807,01	2 256,67	16 479,99	5 327,02
Vnitřní	2 180,85	95,92	1 693,28	487,57
Infekční	243,16	0,25	159,00	84,16
Tuberkulózní	1 067,34	16,66	744,83	322,51
Nervový	385,83	13,07	302,88	82,95
Psychiatrický	421,92	3,08	332,01	89,91
Chorob z povolání	32,66	2,20	25,91	6,75
Dětský	2 057,77	14,28	1 471,27	586,50
Školní zdravotní služba	310,05	1,00	235,26	74,79
Ženský a porodnický	1 228,49	49,89	907,52	320,97
Chirurgický	1 333,71	72,12	1 029,29	304,42
Ortopedický	232,06	5,10	187,12	44,94
Urologický	103,15	0,20	60,03	43,12
Traumatologický	67,22	9,81	52,36	14,86
Ušní, nosní, krční	468,16	22,08	351,63	116,53
Oční	415,90	22,06	331,34	84,56
Zubní lékaři	1 662,81	160,75	1 280,36	382,45
dentisté	2 267,31	337,58	1 819,52	447,79
Kožní a pohlavní	353,28	20,69	269,11	84,17
Onkologický	173,73	—	108,70	65,03
Dorostový	157,48	38,08	123,02	34,46
Obvodní a díleňští lékaři	4 626,51	1 277,03	3 467,97	1 158,54
Všeobecný	83,25	1,00	55,38	27,87
Posudkové služby	513,43	47,19	395,20	118,23
Ústřední rentgen	363,64	12,47	303,97	59,67
Ústřední laboratoř	121,81	8,40	91,18	30,63
Zdravotní péče o tělesnou výchovu a sport	23,88	—	15,91	7,97
Rehabilitace	40,86	1,50	38,91	1,95
Patologicko-anatomický	130,76	—	101,52	29,24
Organizace zdravotnictví	534,79	24,26	382,68	152,11
z toho pro zdrav. statistiku	33,53	1,22	25,64	7,89
Transfúzní služba	178,80	—	121,43	57,37
Záchranná služba	26,40	—	21,40	5,00

¹⁾ Včetně míst dentistů.

3—3. Zdravotní obvody
(územní, k 31. 12. 1959)

Území, kraj	Počet zdravotních obvodů			Počet obvodních lékařů pracujících v:		
	stanovených	z toho		okresním zdravotnickém středisku	obvodním	lékařské stanice
		obsazených	městských			
ČSR	3 442	3 365	1 551	1 492	1 823	79
České kraje	2 492	2 444	1 205	1 144	1 281	32
Slovensko	950	921	346	348	542	47
ÚNV Praha	268	264	268	218	42	5
KNV Praha	297	297	93	108	180	10
Československý	140	137	37	62	79	—
Plzeňský	148	147	55	52	95	1
Karlovarský	102	101	49	44	56	1
Ústecký	173	171	91	66	103	—
Liberecký	137	135	56	66	71	—
Hradecký	167	167	86	97	70	1
Pardubický	122	121	60	59	62	—
Jihlavský	122	121	35	62	60	—
Brněnský	255	254	116	95	156	3
Olomoucký	171	169	62	64	97	8
Gottwaldovský	163	159	60	71	90	—
Ostravský	227	201	137	80	120	3
ÚNV Bratislava	56	54	56	41	11	2
KNV Bratislava	173	167	59	54	105	10
Nitranský	176	175	58	57	114	4
Banskobystrický	145	140	44	47	93	—
Žilinský	139	132	41	53	78	6
Košický	128	128	46	49	78	7
Vysoké Tatry	4	4	1	1	3	—
Prešovský	129	121	41	46	60	18

3—4. Věkové rozvrstvení obvodních lékařů a počet obvodních zdrav. sester
(k 31. 12. 1959)

Území, kraj	Počet obvodních lékařů						Počet obvodních zdravotních sester	
	ve věku					Celkem	s plnou kvalifikací	ostatních
	—29	30—39	40—49	50—59	60 a více			
ČSR	408	1 252	774	697	263	3 394	2 934	415
České kraje	191	870	628	564	204	2 457	2 201	246
Slovensko	217	382	146	133	59	937	733	169
ÚNV Praha	7	115	42	68	33	265	260	8
KNV Praha	7	90	68	103	30	298	273	25
Českobudějovický	8	47	46	25	15	141	131	12
Plzeňský	18	61	35	27	7	148	130	17
Karlovarský	18	47	21	14	1	101	84	18
Ústecký	22	48	43	42	14	169	155	17
Liberecký	20	48	35	21	13	137	122	12
Hradecký	14	58	43	38	15	168	148	18
Pardubický	8	42	25	30	16	121	100	21
Jihlavský	11	39	36	25	11	122	102	15
Brněnský	4	90	80	64	16	254	233	22
Olomoucký	17	46	47	31	18	169	136	15
Gottwaldovský	20	45	52	35	9	161	153	9
Ostravský	17	94	55	41	6	203	174	37
ÚNV Bratislava	4	25	12	7	6	54	52	2
KNV Bratislava	19	73	27	40	10	169	127	37
Nitranský	23	74	42	31	5	175	134	35
Banskobystrický	38	60	16	13	13	140	108	27
Žilinský	38	67	17	11	4	137	110	22
Košický	48	28	24	22	12	134	103	21
Vysoké Tatry	2	2	—	—	—	4	4	—
Prešovský	45	53	8	9	9	124	95	25

**3—5. Velikost obvodů a délka působení obvodních lékařů v obvodu
(k 31. 12. 1959)**

Území, kraj	Počet stanovených zdravotních obvodů						Počet obvodních lékařů podle délky působení jako obvodní (dílenský) lékař v letech			
	s počtem obyvatel					celkem	—3	4—8	9—13	14 a více
	— 3000	3001— 4000	4001— 5000	5001— 6000	6001 a více					
ČSR	483	1 354	1 093	394	118	3 442	878	1 048	485	983
České kraje	381	1 031	797	224	59	2 492	580	735	377	765
Slovensko	102	323	296	170	59	950	298	313	108	218
ÚNV Praha	37	158	67	6	—	268	71	142	16	36
KNV Praha	42	118	107	24	6	297	67	78	41	112
Československý územní úřad	26	51	54	7	2	140	29	38	29	45
Plzeňský	24	50	44	28	2	148	37	49	20	42
Karlovarský	23	49	22	7	1	102	43	33	15	10
Ústecký	27	63	52	22	9	173	45	41	23	60
Liberecký	26	70	25	14	2	137	39	28	31	39
Hradecký	34	93	35	4	1	167	41	50	23	54
Pardubický	28	48	36	8	2	122	24	33	20	44
Jihlavský	23	52	41	5	1	122	26	26	29	41
Brněnský	16	115	106	18	—	255	42	70	41	101
Olomoucký	33	53	67	14	4	171	36	46	32	55
Gottwaldovský	16	50	67	25	5	163	34	40	29	58
Ostravský	26	61	74	42	24	227	46	61	28	68
ÚNV Bratislava	2	10	23	14	7	56	10	19	5	20
KNV Bratislava	13	57	62	32	9	173	35	65	23	46
Nitranský	7	65	55	36	13	176	48	50	35	42
Banskobystrický	31	59	36	18	1	145	46	47	19	28
Žilinský	9	36	53	28	13	139	46	51	16	24
Košický	14	38	33	29	14	128	51	32	6	45
Vysoké Tatry	4	—	—	—	—	4	2	2	—	—
Prešovský	22	58	34	13	2	129	60	47	4	13

3—6. Velikost úvazku obvodních lékařů a počet jejich dalších úvazků
(k 31. 12. 1959)

Území, kraj	Počet obsazených zdravotních obvodů					celkem	Počet dalších úvazků obvodních lékařů (absol.)	Na 10 obvodních lékařů připadá dalších úvazků
	s úvazkem obvodního lékaře v lékařských místech							
	—0,50	0,51— 0,99	1,00	1,01— 1,24	1,25 a více			
ČSR	135	711	2 199	317	32	3 394*)	1 349	4,0
České kraje	92	498	1 554	288	25	2 457	1 038	4,2
Slovensko	43	213	645	29	7	937	311	3,3
ÚNV Praha	2	10	236	15	2	265	32	1,2
KNV Praha	11	50	206	26	5	298	86	2,9
Českosobotecký	9	39	69	21	3	141	104	7,4
Plzeňský	6	37	88	15	2	148	74	5,0
Karlovarský	3	21	62	15	—	101	36	3,6
Ústecký	9	19	125	16	—	169**)	61	3,6
Liberecký	6	54	60	17	—	137	98	7,2
Hradecký	7	44	102	14	1	168	81	4,8
Pardubický	8	33	55	24	1	121	68	5,6
Jihlavský	7	35	50	28	2	122	82	6,7
Brněnský	2	29	202	21	—	254	73	2,9
Olomoucký	5	57	89	18	—	169	80	4,7
Gottwaldovský	10	53	89	9	—	161	96	6,0
Ostravský	7	17	121	49	9	203	67	3,3
ÚNV Bratislava	2	1	50	1	—	54	8	1,5
KNV Bratislava	4	10	149	6	—	169	48	2,8
Nitranský	5	22	148	—	—	175	32	1,8
Banskobystrický	3	33	93	10	1	140	41	2,9
Žilinský	14	23	95	2	3	137	71	5,2
Košický	10	22	92	7	3	134	65	4,9
Vysoké Tatry	—	—	4	—	—	4	2	5,0
Prešovský	5	102	14	3	—	124	44	3,5

*) V některých obvodech je více než 1 obvodní lékař.

***) 2 menší obvody má 1 obvodní lékař.

**3—7. Počet zařízení ambulantní preventivní a léčebné péče
(k 31. 12. 1959)**

Území kraj	Počet zařízení územních							
	zdravotnických středisek				lékařských stanic ¹⁾	poraden		ošetřovatel- ských stanic
	kraj. (vč. fakult.)	dět- ských	okres- ních	obvod- ních		ženských	dětských	
ČSR	28	3	374	1 711	769	253	2 675	4
České kraje	20	2	270	1 168	665	65	1 979	3
Slovensko	8	1	104	543	104	188	696	1
ÚNV Praha	6	1	21	24	5	—	—	—
KNV Praha	1	—	32	165	135	15	220	1
Československý	1	—	15	75	58	3	197	—
Plzeňský	1	—	14	82	70	—	113	—
Karlovarský	1	—	11	57	46	1	66	—
Ústecký	2	—	13	105	26	2	100	—
Liberecký	1	—	19	65	35	2	128	—
Hradecký	1	—	30	67	46	7	153	1
Pardubický	1	—	15	60	26	6	120	—
Jihlavský	1	—	18	56	37	1	119	1
Brněnský	1	1	25	124	64	9	240	—
Olomoucký	1	—	12	85	58	11	186	—
Gottwaldovský	1	—	20	91	34	3	193	—
Ostravský	1	—	25	112	25	5	144	—
ÚNV Bratislava	1	1	7	11	3	—	1	—
KNV Bratislava	2	—	17	109	19	43	97	—
Nitranský	1	—	18	113	10	17	116	—
Banskobystrický	1	—	16	99	12	28	125	1
Žilinský	1	—	16	72	18	51	106	—
Košický	1	—	14	75	19	20	136	—
Vysoké Tatry	—	—	1	3	—	—	—	—
Prešovský	1	—	15	61	23	29	115	—

1) Včetně stanic zubních lékařů i dentistů.

3—7. Počet zařízení ambulantní preventivní a léčebné péče
(k 31. 12. 1959)

Dokončení

Území, kraj	Počet závodních zařízení						
	státní zdravotní správy				na železnicích		
	zdravotnických středisek typu		lékařských stanic ¹⁾	ošetřovatel- ských stanic	železničních		
	okresního	obvodního			ambulatorií	lékařských stanic	ošetřov. stanic
ČSR	55	606	1 056	30	31	165	3
České kraje	39	435	910	22	23	118	3
Slovensko	16	171	146	8	8	47	—
ÚNV Praha	8	37	93	1	4	7	1
KNV Praha	7	66	100	6	3	12	—
Československý	—	16	28	—	2	6	—
Plzeňský	1	14	46	—	1	12	—
Karlovarský	2	14	81	7	1	6	—
Ústecký	1	66	84	—	3	16	1
Liberecký	—	30	56	—	2	5	—
Hradecký	2	43	61	—	1	8	—
Pardubický	1	28	28	—	2	4	—
Jihlavský	3	9	27	—	—	4	—
Brněnský	3	21	77	—	1	11	—
Olomoucký	—	33	57	—	2	11	1
Gottwaldovský	2	26	42	3	—	6	—
Ostravský	9	32	130	5	1	10	—
ÚNV Bratislava	2	26	21	—	1	5	—
KNV Bratislava	3	22	34	2	—	4	—
Nitranský	3	15	17	4	1	8	—
Banskobystrický	2	35	21	—	1	9	—
Žilinský	4	28	21	1	2	7	—
Košický	1	38	29	1	3	11	—
Vysoké Tatry	—	—	—	—	—	—	—
Prešovský	1	7	3	—	—	3	—

1) Včetně stanic zubních lékařů i dentistů.

**3—8. Počet lékařských míst v ambulantní preventivní a léčebné péči podle oborů
(k 31. 12. 1959)**

Území, kraj	Počet lékařských míst ¹⁾					
	státní zdravotní správa			v železniční zdravotní službě	úhrnem	na 10 000 obyvatel
	celkem	v zařízeních				
územních		závodních				
ČSR	13 993,96	11 873,05	2 120,91	299,07 ²⁾	14 293,03	10,51
České kraje	10 606,42	8 863,68	1 742,74	224,61 ²⁾	10 831,03	11,24
Slovensko	3 387,54	3 009,37	378,17	74,46 ²⁾	3 462,00	8,73
ÚNV Praha	1 567,04	1 382,83	184,21	27,67	1 594,71	16,11
KNV Praha	1 269,49	1 049,36	220,13	25,72	1 295,21	11,19
Československý území	483,71	441,47	42,24	11,35	495,06	9,43
Plzeňský	576,87	478,56	98,31	15,98	592,85	10,19
Karlovarský	460,29	333,68	126,61	6,76	467,05	13,32
Ústecký	761,56	606,71	154,85	25,46	787,02	11,36
Liberecký	526,54	474,18	52,36	8,70	535,24	10,46
Hradecký	641,71	571,46	70,25	7,31	649,02	11,06
Pardubický	454,09	391,91	62,18	8,34	462,43	9,99
Jihlavský	403,47	379,04	24,43	5,04	408,51	9,29
Brněnský	1 054,35	922,49	131,86	18,76	1 073,11	10,59
Olomoucký	613,51	545,37	68,14	21,85	635,36	9,60
Gottwaldovský	620,35	517,51	102,84	6,15	626,50	9,37
Ostravský	1 173,44	769,11	404,33	21,41	1 194,85	12,03
ÚNV Bratislava	376,02	310,63	65,39	14,39	390,41	14,87
KNV Bratislava	605,52	560,28	45,24	4,39	609,91	8,16
Nitranský	566,01	510,93	55,08	9,53	575,54	7,50
Banskobystrický	465,49	406,55	58,94	8,58	474,07	8,74
Žilinský	509,21	429,05	80,16	9,30	518,51	8,46
Košický	467,30	414,35	52,95	19,99	487,29	8,88
Vysoké Tatry	14,73	14,73	—	—	14,73	.
Prešovský	383,26	362,85	20,41	3,28	386,54	8,24

¹⁾ Včetně míst dentistů. V součtu je započítáno 4,51 lékařského místa pro oddělení patologicko-anatomické, které není vykááno zvlášť jako samostatný obor.

²⁾ V úhrnu je započítáno v ČSR 19,11 (z toho na Slovensku 5,00) lékařského místa posudkové služby. V krajských údajích tato lékařská místa nejsou zahrnuta, jelikož území krajů neodpovídá oblastem železniční správy.

3—8. Počet lékařských míst v ambulantní preventivní a léčebné péči podle oborů
(k 31. 12. 1959)

Pokračování

Území, kraj	Počet lékařských míst v oboru								
	vnitřním	infekč- ním	tuber- kulózním	nervo- vém	psychi- atric- kém	chorob z po- volání	dětském	školní zdrav. služba	ženském
ČSR	579,65	6,54	352,81	153,57	85,22	25,40	895,29	310,05	451,13
České kraje	441,49	2,80	249,48	118,87	66,14	21,57	642,59	235,26	320,80
Slovensko	138,16	3,74	103,33	34,70	19,08	3,83	252,70	74,79	130,33
ÚNV Praha	84,20	0,32	40,90	27,41	13,31	1,30	136,78	35,31	50,06
KNV Praha	55,60	—	31,43	13,99	7,94	4,20	78,46	21,00	35,75
Českobudějovický	15,97	0,27	10,53	3,78	1,04	1,00	21,35	8,71	14,93
Plzeňský	22,60	0,34	11,57	5,26	3,08	3,27	26,29	11,20	12,90
Karlovarský	18,83	—	9,19	5,78	3,09	—	31,70	8,58	19,71
Ústecký	28,55	—	19,84	9,37	3,52	1,00	42,77	17,38	23,92
Liberecký	22,68	0,12	8,63	3,18	3,08	1,87	28,70	14,59	12,74
Hradecký	20,08	0,60	14,22	4,65	5,43	2,00	36,55	15,86	18,65
Pardubický	17,46	0,15	11,58	4,02	1,24	0,25	21,69	11,82	14,63
Jihlavský	16,79	—	10,08	4,70	1,81	0,20	22,51	9,05	11,07
Brněnský	54,57	1,00	26,58	9,44	7,29	3,00	66,27	21,76	34,88
Olomoucký	24,16	—	15,23	5,61	5,92	—	32,05	18,00	21,73
Gottwaldovský	20,55	—	16,69	7,65	1,50	—	35,29	13,47	15,56
Ostravský	39,45	—	23,01	14,03	7,89	3,48	62,18	28,52	34,27
ÚNV Bratislava	15,01	—	8,37	5,77	3,56	0,58	33,87	12,53	14,37
KNV Bratislava	26,18	0,12	24,76	3,92	3,19	—	44,25	10,83	24,59
Nitranský	25,00	—	16,00	4,97	4,00	—	37,57	13,97	20,74
Banskobystrický	16,08	0,37	11,61	4,89	1,58	—	33,38	12,36	17,40
Žilinský	20,21	1,25	16,04	5,20	2,62	0,25	37,40	9,36	18,29
Košický	16,32	1,00	13,05	4,93	2,13	3,00	35,08	7,56	18,13
Vysoké Tatry	0,64	—	0,24	—	—	—	0,75	0,16	0,50
Prešovský	18,72	1,00	13,26	5,02	2,00	—	30,40	8,02	16,31

3—8. Počet lékařských míst v ambulanci preventivní a léčebné péči podle oborů
(k 31. 12. 1959)

Pokračování

Území, kraj	Počet lékařských míst v oboru								
	chirurgickém	ortopedickém	urologickém	traumatologickém	ušním, nosním, krčním	očním	zubním		kožním a po- hlavním
							lékaři	dentisté	
ČSR	338,79	103,74	39,47	22,63	253,45	247,07	1 611,03	2 266,06	208,61
České kraje	243,65	84,63	19,99	18,39	188,99	197,88	1 234,75	1 818,27	156,04
Slovensko	95,14	19,11	19,48	4,24	64,46	49,19	376,28	447,79	52,57
ÚNV Praha	43,75	10,39	6,21	—	42,00	38,83	242,82	197,90	31,82
KNV Praha	29,22	8,52	2,13	2,10	18,88	24,65	101,67	263,82	16,93
Českobudějovický	10,53	2,54	—	1,26	7,11	8,48	55,64	98,67	6,70
Plzeňský	10,41	6,22	0,76	—	7,27	8,20	82,81	98,49	8,39
Karlovarský	13,13	4,32	0,70	3,00	7,75	8,90	60,49	55,25	8,23
Ústecký	12,45	6,79	0,88	8,18	11,57	11,22	66,71	125,45	12,22
Liberecký	14,98	3,48	0,39	—	8,51	9,74	46,94	125,05	6,37
Hradecký	12,00	4,33	—	—	10,12	14,80	51,22	145,18	7,68
Pardubický	9,69	3,30	0,78	0,81	7,76	8,06	47,91	97,05	4,02
Jihlavský	8,06	3,90	0,80	0,20	5,16	5,89	52,79	80,20	3,10
Brněnský	24,94	11,28	4,40	1,67	17,06	16,14	151,26	145,19	15,54
Olomoucký	16,62	4,67	—	—	10,60	10,48	73,28	108,96	9,36
Gottwaldovský	7,65	4,95	0,18	0,84	11,38	10,30	69,54	121,80	8,60
Ostravský	30,22	9,94	2,76	0,33	23,82	22,18	131,67	155,26	17,08
ÚNV Bratislava	8,13	5,99	4,59	—	10,84	6,26	50,18	48,32	8,04
KNV Bratislava	17,91	3,00	2,00	—	12,12	9,54	51,11	101,23	11,04
Nitranský	15,45	2,63	3,76	—	8,66	7,75	57,83	74,00	6,93
Banskobystrický	11,57	1,50	2,26	1,00	7,02	5,46	61,31	48,91	4,85
Žilinský	13,69	2,12	2,50	2,18	9,65	8,35	57,86	72,11	7,62
Košický	12,76	2,37	2,37	1,06	9,08	6,50	50,48	63,23	8,16
Vysoké Tatry	0,95	—	—	—	0,18	0,16	3,13	2,24	0,04
Prešovský	14,68	1,50	2,00	—	6,91	5,17	44,38	37,75	5,89

3—8. Počet lékařských míst v ambulantní preventivní a léčebné péči podle oborů
(k 31. 12. 1959)

Dokončení

Území, kraj	Počet lékařských míst v oboru									
	onko- logi- kém	doro- stovém	obvodní a člen- ští lékaři	posud- kové služby	ústřední rtg	ústřední labo- rator	zdrav. péče o tělesnou výchovu a sport	rehabili- tace	organi- zace zdra- vot- nictví	patol- anato- mickém
ČSR	42,20	157,48	4626,51	513,43	185,17	52,43	23,88	25,64	412,20	4,51
České kraje	30,86	123,02	3476,61	395,20	145,30	35,02	15,91	23,99	295,54	3,38
Slovensko	11,34	34,46	1149,90	118,23	39,87	17,41	7,97	1,65	116,66	1,13
ÚNV Praha	9,05	12,28	391,62	50,93	33,69	14,07	2,48	8,29	41,32	—
KNV Praha	2,38	14,35	426,06	51,44	15,41	7,30	1,00	2,95	32,31	—
Československý	3,00	8,00	159,88	18,24	5,69	—	1,00	0,50	18,75	0,13
Plzeňský	1,20	8,64	196,69	20,85	6,00	1,13	1,00	2,83	19,47	—
Karlovarský	1,40	3,10	150,42	17,79	5,50	5,40	1,00	—	14,89	2,13
Ústecký	1,26	9,13	278,82	30,45	7,46	—	2,13	0,78	29,71	—
Liberecký	1,44	3,11	169,64	20,24	5,81	0,41	0,65	0,20	13,99	—
Hradecký	2,70	7,86	210,62	22,58	10,30	0,25	0,25	2,36	20,30	1,12
Pardubický	0,38	5,64	153,91	16,33	1,79	0,56	1,00	1,22	11,04	—
Jihlavský	1,54	3,51	134,49	14,18	4,36	—	1,00	0,15	7,93	—
Brněnský	—	12,64	337,10	39,90	15,30	5,90	2,00	0,69	28,55	—
Olomoucký	1,75	5,63	206,55	22,56	10,27	—	0,40	0,75	8,93	—
Gottwaldovský	2,63	9,88	216,28	22,00	5,95	—	1,00	0,51	16,15	—
Ostravský	2,13	19,25	444,53	47,71	17,77	—	1,00	2,76	32,20	—
ÚNV Bratislava	1,98	4,16	99,66	12,90	6,02	4,21	1,12	0,09	8,60	0,87
KNV Bratislava	1,42	6,20	195,14	24,31	5,00	3,56	0,50	0,25	23,09	0,26
Nitranský	1,00	5,37	213,03	21,70	8,40	1,50	0,60	—	15,15	—
Banskobystrický	1,51	6,53	177,01	19,05	5,08	0,50	0,50	0,43	13,33	—
Žilinský	1,46	5,19	171,38	16,97	8,02	3,00	2,00	0,76	13,73	—
Košický	2,47	3,89	161,15	13,43	3,75	2,87	2,00	—	20,53	—
Vysoké Tatry	—	0,10	4,00	0,48	0,10	—	—	—	1,06	—
Prešovský	1,50	3,02	128,53	9,39	3,50	1,77	1,25	0,12	21,17	—

3—9. Počet lékařských míst v ambulantní preventivní a léčebné péči podle oborů na 10 000 obyvatel
(k 31. 12. 1959)

Území	Počet lékařských míst na 10 000 obyvatel v oboru									
	vnitřním	tuberkulózním	nervovým	psychiatrickým	dětským	školní zdravotní služby	ženském	chirurgickém	ortopedickém	urologickém
ČSR	0,43	0,26	0,11	0,06	0,66	0,23	0,33	0,25	0,08	0,03
České kraje	0,46	0,26	0,12	0,07	0,67	0,24	0,33	0,25	0,09	0,02
Slovensko	0,35	0,26	0,09	0,05	0,64	0,19	0,33	0,24	0,05	0,05

Území	Počet lékařských míst na 10 000 obyvatel v oboru									
	traumatologickém	nosním, ušním, krčním	očním	zubním		kožním a pohybním	onkologickém	dorostovém	obvodní a dělní lékařů	posudkové služby
				lékaři	dentisté					
ČSR	0,02	0,19	0,18	1,18	1,67	0,15	0,03	0,12	3,40	0,38
České kraje	0,02	0,20	0,21	1,28	1,89	0,16	0,03	0,13	3,61	0,41
Slovensko	0,01	0,16	0,12	0,95	1,13	0,13	0,03	0,09	2,90	0,30

3—10. Lékařská místa ve zdravotní péči o tělesnou výchovu a sport, v onkologickém oboru a protialkoholních poradnách; protialkoholní záchytné stanice
(k 31. 12. 1959)

Území	Počet lékařských míst					Protialkoholní záchytné stanice	
	oddělení zdravotní péče o tělesnou výchovu a sport	tělovýchovně-lékařských poraden	onkologických		protialkoholních poraden	počet	počet lůžek
			oddělení	poraden			
ČSR	23,88	43,68	42,20	21,58	20,39	25	260
České kraje	15,91	29,77	30,86	13,04	15,16	18	210
Slovensko	7,97	13,91	11,34	8,54	5,23	7	50

3—11. Lékařská místa v závodních ambulantních zařízeních preventivní a léčebné péče podle odborových svazů
(k 31. 12. 1959)

Odborový svaz	Lékařská místa ¹⁾		Pracovní místa dentistů	Lékařská místa ¹⁾		Pracovní místa dentistů
	celkem	z toho dftlenských lékařů		celkem	z toho dftlenských lékařů	
	ČSR			České kraje		
Hornictví	269,24	206,28	32,50	241,78	183,53	27,48
Hutní průmysl a rudné doly	366,37	188,95	49,99	342,00	170,26	46,21
Strojřenství	542,20	385,76	119,99	443,97	321,83	98,52
Energetika	28,20	25,63	4,41	23,44	22,12	3,44
Chemický průmysl	131,40	97,53	25,45	94,96	72,78	20,03
Stavební průmysl	97,73	86,00	22,51	64,24	58,54	13,92
Doprava a spoje	40,64	34,60	6,43	33,37	29,51	4,71
Zemědělství a lesní hospodářství	12,23	5,42	0,78	8,90	2,45	0,78
Spotřební průmysl	181,53	149,05	49,61	141,48	115,17	33,75
Potravinářský průmysl a výkup	31,89	27,88	11,77	20,18	16,55	7,21
Místní hospodářství	9,75	8,01	0,63	4,43	4,19	—
Státní obchod a spotřební družstva	7,79	7,79	1,25	5,63	5,63	1,00
Stát. orgánů a finanční soustavy	16,65	14,18	4,85	13,79	11,64	4,07
Školství, věda, kultura a tisk	23,52	17,73	4,64	18,84	13,76	2,76
Zdravotnictví	24,19	22,22	2,77	19,33	18,47	2,52
C e l k e m	1 783,33	1 277,03	337,58	1 476,34	1 046,43	266,40
Slovensko			¹⁾ bez míst dentistů.			
Hornictví	27,46	22,75	5,02	Údaje jsou tříděny podle odborových svazů; do roku 1958 bylo třídění podle příslušnosti závodu k ministerstvu, nejsou tudíž data z roku 1959 srovnatelná s předcházejícími roky.		
Hutní průmysl a rudné doly	24,37	18,69	3,78			
Strojřenství	98,23	63,93	21,47			
Energetika	4,76	3,51	0,97			
Chemický průmysl	36,44	24,75	5,42			
Stavební průmysl	33,49	27,46	8,59			
Doprava a spoje	7,27	5,09	1,72			
Zemědělství a lesní hospodářství	3,33	2,97	—			
Spotřební průmysl	40,05	33,88	15,86			
Potravinářský průmysl a výkup	11,71	11,33	4,56			
Místní hospodářství	5,32	3,82	0,63			
Státní obchod a spotř. družstva	2,16	2,16	0,25			
Stát. orgánů a finanční soustavy	2,86	2,54	0,78			
Školství, věda, kultura a tisk	4,68	3,97	1,88			
Zdravotnictví	4,86	3,75	0,25			
C e l k e m	306,99	230,60	71,18			

3—12. Počet oddělení nemocnic podle kategorií a podle oborů
(k 31. 12. 1959)

Nemocnice		Počet nemocnic	Vnitřní	Infekční	Tuberkulózní	Nervové	Psychiatrické	Chorob z povolání	Dětské	Ženské a porodnické	Chirurgické	Ortopedické	Urologické	Traumatologické
Krajské	ČSR	27	48	24	33	25	16	5	40	30	36	17	13	9
	České kraje	19	38	17	26	18	11	4	33	22	26	13	8	5
	Slovensko	8	10	7	7	7	5	1	7	8	10	4	5	4
Z toho fakultní	ČSR	9	25	5	11	8	8	5	19	14	20	7	4	2
	České kraje	7	20	3	9	6	6	4	18	11	15	5	2	—
	Slovensko	2	5	2	2	2	2	1	1	3	5	2	2	2
Dětské	ČSR	3	3	1	—	1	—	—	20	1	1	1	—	—
	České kraje	2	3	1	—	1	—	—	9	1	1	1	—	—
	Slovensko	1	—	—	—	—	—	—	11	—	—	—	—	—
Okresní	ČSR	192	183	52	80	39	6	1	149	164	159	30	12	1
	České kraje	132	135	30	60	30	1	—	96	111	117	23	5	—
	Slovensko	60	48	22	20	9	5	1	53	53	42	7	7	1
Závodní	ČSR	13	11	1	1	2	—	—	2	3	6	—	—	1
	České kraje	11	10	—	1	2	—	—	1	3	6	—	—	—
	Slovensko	2	1	1	—	—	—	—	1	—	—	—	—	1
Celkem	ČSR	235	245	78	114	67	22	6	211	198	202	48	25	11
	České kraje	164	186	48	87	51	12	4	139	137	150	37	13	5
	Slovensko	71	59	30	27	16	10	2	72	61	52	11	12	6

3—12. Počet oddělení nemocnic podle kategorií a podle oborů
(k 31. 12. 1959)

Dokončení

Nemocnice		Ušní, nosní, krční	Oční	Zubní	Kožní a pohlavní	Onkologické	Všeobecné	Ústřední rg	Ústřední laboratoř	Rehabilitace	Patol. - anatomické	Organizace zdravotnictví	Úhrnem
Krajské	ČSR	25	25	21	22	17	—	22	30	4	26	20	508
	České kraje	18	17	17	16	11	—	16	24	3	19	13	375
	Slovensko	7	8	4	6	6	—	6	6	1	7	7	133
Z toho fakultní	ČSR	9	10	10	10	6	—	6	11	1	10	7	208
	České kraje	7	7	8	8	4	—	5	10	1	8	5	162
	Slovensko	2	3	2	2	2	—	1	1	—	2	2	46
Dětské	ČSR	1	1	—	1	—	—	2	1	—	—	—	34
	České kraje	1	1	—	1	—	—	1	1	—	—	—	22
	Slovensko	—	—	—	—	—	—	1	—	—	—	—	12
Okresní	ČSR	72	51	3	41	12	3	65	32	8	21	—	1 184
	České kraje	47	38	2	30	6	—	55	20	7	18	—	831
	Slovensko	25	13	1	11	6	3	10	12	1	3	—	353
Závodní	ČSR	2	2	—	1	—	1	2	—	—	—	1	36
	České kraje	2	2	—	1	—	—	2	—	—	—	1	31
	Slovensko	—	—	—	—	—	1	—	—	—	—	—	5
Celkem	ČSR	100	79	24	65	29	4	91	63	12	47	21	1 762
	České kraje	68	58	19	48	17	—	74	45	10	37	14	1 259
	Slovensko	32	21	5	17	12	4	17	18	2	10	7	503

3—13. Počet oddělení nemocnic podle oborů
(k 31. 12. 1959)

Území, kraj	Vnitřní	Infekční	Tuberkulózní	Nervové	Psychiatrické	Chorob z povolání	Dětské	Ženské a porodnické	Chirurgické	Ortopedické	Urologické	Traumatologické
ČSR	245	78	114	67	22	6	211	198	202	48	25	11
České kraje	186	48	87	51	12	4	139	137	150	37	13	5
Slovensko	59	30	27	16	10	2	72	61	52	11	12	6
ÚNV Praha	24	5	4	7	2	1	18	8	10	2	3	—
KNV Praha	25	5	10	5	—	—	11	16	18	4	—	—
Československý	8	4	4	3	1	—	8	8	8	3	—	1
Plzeňský	9	2	6	1	1	1	4	6	6	2	1	—
Karlovarský	10	2	3	1	1	—	7	8	9	1	1	1
Ústecký	11	3	9	3	1	—	10	10	10	3	1	1
Liberecký	11	3	4	3	1	—	9	11	10	2	1	—
Hradecký	15	5	4	2	1	1	9	12	15	3	—	—
Pardubický	7	1	4	2	2	—	7	7	7	2	1	1
Jihlavský	8	4	6	3	—	—	8	8	8	2	2	—
Brněnský	17	4	10	5	1	1	21	13	15	2	1	—
Olomoucký	11	3	6	5	1	—	9	9	12	4	—	—
Gottwaldovský	9	3	6	5	—	—	6	8	7	3	1	1
Ostravský	21	4	11	6	—	—	12	13	15	4	1	—
ÚNV Bratislava	6	3	2	1	1	1	12	2	4	1	1	1
KNV Bratislava	7	4	6	1	1	—	8	8	6	2	1	—
Nitranský	10	5	6	4	1	—	9	10	8	1	2	—
Banskobystrický	10	5	2	3	2	—	10	10	10	2	2	1
Žilinský	8	5	6	2	2	1	9	8	7	2	2	3
Košický	11	5	3	2	2	—	11	11	11	1	2	1
Prešovský	7	3	2	3	1	—	13	12	6	2	2	—

3—13. Počet oddělení nemocnic podle oborů
(k 31. 12. 1959)

Dokončení

Území, kraj	Úšnf, nosní, krční	Oční	Zubní	Kožní a pohlavní	Onkologické	Všeobecné	Ústřední rfg.	Ústřední laboratoř	Rehabilitace	Patologicko-anatomické	Organizace zdravotnictví	Celkem
ČSR	100	79	24	65	29	4	91	63	12	47	21	1 762
České kraje	68	58	19	48	17	—	74	45	10	37	14	1 259
Slovensko	32	21	5	17	12	4	17	18	2	10	7	503
ÚNV Praha	5	4	4	4	2	—	6	10	2	4	1	126
KNV Praha	7	6	—	4	2	—	12	5	2	4	1	137
Českbudějovický	5	5	1	5	1	—	5	2	—	3	1	76
Plzeňský	4	2	1	2	1	—	5	2	—	2	1	59
Karlovarský	3	3	1	2	1	—	3	1	—	1	2	61
Ústecký	5	4	1	5	1	—	5	3	1	3	1	91
Liberecký	4	2	1	2	1	—	2	1	—	1	1	70
Hradecký	3	4	1	2	2	—	—	2	—	1	1	83
Pardubický	3	2	1	2	1	—	4	2	1	3	1	61
Jihlavský	4	4	1	2	2	—	2	4	—	4	1	73
Brněnský	5	4	2	4	—	—	9	5	1	1	1	122
Olomoucký	6	4	1	4	1	—	5	2	1	3	—	87
Gottwaldovský	5	6	2	3	1	—	6	3	—	3	1	79
Ostravský	9	8	2	7	1	—	10	3	2	4	1	134
ÚNV Bratislava	1	2	1	1	1	—	1	—	—	1	1	44
KNV Bratislava	5	3	1	4	2	—	4	3	—	2	1	69
Nitranský	7	4	—	4	2	—	1	1	—	1	1	77
Banskobystrický	5	4	—	3	3	1	3	3	2	2	1	84
Žilinský	6	4	1	2	2	3	5	5	—	2	1	86
Košický	5	2	1	1	1	—	1	2	—	1	1	75
Prešovský	3	2	1	2	1	—	2	4	—	1	1	68

3—14. Počet lůžek v nemocnicích a porodnicích podle oddělení
(k 31. 12. 1959)

Území, kraj	Úhrn	Vnitřní	Infekční	Tuberkulózní	Nervové	Psychiatrické	Chorob z povolání	Dětské a kojenecké	Z toho pro kojence a batolata	Ženské a porodnické	Z toho porodnické lůžka
ČSR	101 951	21 089	6 374	8 467	2 948	2 029	112	12 842	6 607	13 385	6 937
České kraje	78 606	17 639	4 672	6 614	2 364	827	67	9 180	4 578	10 194	5 039
Slovensko	23 345	3 450	1 702	1 853	584	1 202	45	3 662	2 029	3 191	1 898
ÚNV Praha	9 719	2 085	979	425	514	307	24	1 841	591	895	398
KNV Praha	8 478	2 492	286	694	170	—	—	692	354	1 130	534
Československý	4 210	805	366	336	112	29	—	440	239	520	251
Plzeňský	3 984	1 043	231	386	93	103	13	355	221	477	223
Karlovarský	3 232	667	240	268	44	36	—	331	190	457	254
Ústecký	6 452	1 151	381	943	170	30	—	653	398	810	419
Líbecký	4 088	1 003	283	354	90	35	—	454	256	613	291
Hradecký	5 419	1 295	358	326	90	49	10	556	333	775	344
Pardubický	3 545	776	109	297	82	60	—	427	223	518	288
Jihlavský	4 108	886	243	475	95	—	—	373	221	552	290
Brněnský	7 449	1 519	322	551	246	85	20	1 364	575	1 032	498
Olomoucký	5 069	1 022	193	378	201	93	—	469	260	757	342
Gottwaldovský	4 333	868	196	353	205	—	—	433	180	610	325
Ostravský	8 520	2 027	485	828	252	—	—	792	537	1 048	582
ÚNV Bratislava	2 828	415	212	120	72	102	33	630	169	281	133
KNV Bratislava	3 632	450	277	707	30	160	—	403	262	439	277
Nitranský	3 634	543	356	292	128	101	—	540	334	575	398
Banskobystrický	3 318	547	213	132	95	250	—	460	329	501	289
Žilinský	3 811	575	217	306	101	166	12	503	318	540	295
Košický	3 732	566	244	152	69	320	—	645	331	466	265
Vysoké Tatry	—	—	—	—	—	—	—	—	—	—	—
Prešovský	2 390	354	183	144	89	103	—	481	286	389	241

3—14. Počet lůžek v nemocnicích a porodnicích podle oddělení
(k 31. 12. 1959)

Dokončení

Území, kraj	Lůžka novorozenecká	Chirurgické	Ortopedické	Urologické	Traumatologické	Ušní, nosní, krční	Oční	Zubní	Kožní a pohlavní	Onkologické	Všeobecné
ČSR	6 438	18 364	2 620	948	499	3 911	3 432	344	3 422	1 017	148
České kraje	4 688	14 818	2 105	571	304	2 963	2 661	268	2 645	714	—
Slovensko	1 750	3 546	515	377	195	948	771	76	777	303	148
ÚNV Praha	361	1 428	204	143	—	204	217	74	340	39	—
KNV Praha	524	1 849	215	—	—	333	280	—	259	78	—
Českokobudějovický	277	747	162	—	59	195	163	15	197	64	—
Plzeňský	231	700	171	55	—	139	71	16	92	39	—
Karlovarský	234	679	51	25	55	114	82	15	138	30	—
Ústecký	344	1 192	230	40	80	246	160	15	265	86	—
Liberecký	287	771	100	31	—	133	64	12	95	50	—
Hradecký	320	1 256	144	—	—	131	209	12	103	105	—
Pardubický	239	735	85	27	50	168	86	10	88	27	—
Jihlavský	245	871	77	68	—	170	158	5	92	43	—
Brněnský	429	1 366	181	58	—	225	204	29	247	—	—
Olomoucký	325	1 023	141	—	—	259	266	16	236	15	—
Gottwaldovský	303	701	131	56	60	278	290	20	98	34	—
Ostravský	569	1 500	213	68	—	368	411	29	395	104	—
ÚNV Bratislava	139	362	120	70	26	82	137	22	113	31	—
KNV Bratislava	270	532	128	30	—	164	94	8	173	37	—
Nitranský	359	544	40	67	—	169	125	—	112	42	—
Banskobystrický	280	609	36	52	30	108	95	—	84	61	45
Žilinský	268	550	78	59	79	182	174	15	105	46	103
Košický	236	605	90	60	60	166	95	14	115	65	—
Vysoké Tatry	—	—	—	—	—	—	—	—	—	—	—
Prešovský	198	344	23	39	—	77	51	17	75	21	—

3—15. Počet lůžek v nemocnicích (porodnicích) podle oddělení na 10 000 obyvatel
(k 31. 12. 1959)

Území	Počet lůžek na 10 000 obyvatel									
	ú h r n e m	v oddělení								
		vnitřním	infekčním	tuberkulózním	nervovým	psychiatrickým	chorob z povolání	dětským a kojeneckým	ženským a porodnickým	z toho porodnická lůžka
ČSR	74,9	15,5	4,7	6,2	2,2	1,5	0,1	9,4	9,8	5,1
České kraje	81,6	18,3	4,8	6,9	2,4	0,9	0,1	9,5	10,6	5,2
Slovensko	58,8	8,7	4,3	4,7	1,5	3,0	0,1	9,2	8,0	4,8

Území	Počet lůžek na 10 000 obyvatel v oddělení									
	chirurgickým	ortopedickým	urologickým	traumatologickým	ušním, nosním, krčním	očním	zubním	kožním a pohlavním	onkologickým	všeobecným
ČSR	13,5	1,9	0,7	0,4	2,9	2,5	0,3	2,5	0,7	0,1
České kraje	15,4	2,2	0,6	0,3	3,1	2,8	0,3	2,7	0,7	—
Slovensko	8,9	1,3	0,9	0,5	2,4	1,9	0,2	2,0	0,8	0,4

3—16. Relativní rozložení počtu lůžek v nemocnicích a porodnicích podle oddělení
(k 31. 12. 1959)

Území	Vnitřní	Infekční	Tuberkulózní	Nervové	Psychiatrické	Chorob z povolání	Dětské a kojenecké	Ženské a porodnické	Z toho porodnická lůžka	Chirurgické
ČSR	20,7	6,3	8,3	2,9	2,0	0,1	12,6	13,1	6,8	18,0
České kraje	22,4	5,9	8,4	3,0	1,1	0,1	11,7	13,0	6,4	18,8
Slovensko	14,8	7,3	7,9	2,5	5,2	0,2	15,7	13,7	8,1	15,2

Území	Ortopedické	Urologické	Traumatologické	Ušní, nosní, krční	Oční	Zubní	Kožní a pohlavní	Onkologické	Všeobecné	Celkem
ČSR	2,6	0,9	0,5	3,8	3,4	0,3	3,4	1,0	0,1	100,0
České kraje	2,7	0,7	0,4	3,8	3,4	0,3	3,4	0,9	—	100,0
Slovensko	2,2	1,6	0,8	4,1	3,3	0,3	3,3	1,3	0,6	100,0

**3—17. Počet lékařských míst v nemocnicích a porodnicích podle oddělení
(k 31. 12. 1959)**

Území, kraj	Úhrn	Vnitřní	Infekční	Tuberkulózní	Nervové	Psychiatrické	Chorob z povolání	Dětské a kojenecké
ČSR	5 909,77	1 130,05	236,62	348,39	184,07	84,67	7,26	776,30
České kraje	4 454,34	895,36	156,20	265,78	146,07	42,59	4,34	533,51
Slovensko	1 455,43	234,69	80,42	82,61	38,00	42,08	2,92	242,79
ÚNV Praha	507,94	107,74	28,68	17,05	30,17	6,07	0,70	94,44
KNV Praha	476,23	126,70	6,99	26,89	10,08	—	—	39,02
Československý	236,81	36,47	10,68	14,09	7,53	2,46	—	25,43
Plzeňský	223,03	46,09	8,76	14,81	6,35	5,00	1,14	19,79
Karlovarský	183,70	40,05	4,18	8,08	3,30	4,11	—	22,19
Ústecký	375,03	63,17	18,88	35,76	9,47	2,60	—	43,75
Liberecký	227,68	44,62	7,37	11,94	5,49	2,67	—	29,77
Hradecký	299,54	67,10	12,07	11,89	8,25	4,70	1,50	34,46
Pardubický	205,92	40,01	3,85	11,26	4,57	4,48	—	23,07
Jihlavský	229,20	41,94	8,00	17,10	4,50	—	—	25,67
Brněnský	409,84	67,94	12,70	26,80	13,25	5,50	1,00	73,74
Olomoucký	288,38	49,18	7,85	15,74	13,53	5,00	—	26,56
Gottwaldovský	239,83	43,72	6,40	15,25	12,07	—	—	24,59
Ostravský	551,21	120,63	19,79	39,12	17,51	—	—	51,03
ÚNV Bratislava	174,49	29,32	9,07	4,65	4,56	4,63	2,42	40,40
KNV Bratislava	238,47	34,95	16,25	35,90	3,08	6,00	—	27,37
Nitranský	215,85	39,18	17,38	10,50	7,78	5,00	—	30,70
Banskobystrický	190,61	28,79	9,13	6,00	5,87	8,25	—	27,15
Žilinský	239,16	43,09	10,75	13,06	5,50	4,63	0,50	35,19
Košický	232,66	35,55	9,84	7,00	5,63	7,57	—	50,48
Vysoké Tatry	—	—	—	—	—	—	—	—
Prešovský	164,19	23,81	8,00	5,50	5,58	6,00	—	31,50

3—17. Počet lékařských míst v nemocnicích a porodnicích podle oddělení
(k 31. 12. 1959)

Pokračování

Území, kraj	Ženské a porodnické	Lůžka novorozenecká	Chirurgické	Ortopedické	Urologické	Traumatologické	Ušní, nosní, krční	Oční	Zubní
ČSR	735,36	95,19	967,92	128,32	58,68	23,59	214,71	168,83	33,03
České kraje	547,72	67,51	758,64	102,49	36,04	12,97	162,64	133,46	26,86
Slovensko	187,64	27,68	209,28	25,83	22,64	10,62	52,07	35,37	6,17
ÚNV Praha	44,22	4,50	59,60	7,12	8,29	—	10,71	9,86	2,72
KNV Praha	60,41	5,95	84,93	10,94	—	—	17,91	16,14	—
Československý	29,73	3,60	39,20	7,31	—	1,74	11,41	9,23	2,31
Plzeňský	27,38	4,29	39,33	10,95	3,50	—	6,30	2,89	1,00
Karlovarský	24,48	3,60	33,92	1,72	1,50	2,50	6,80	3,60	1,26
Ústecký	46,98	5,64	60,13	11,50	1,75	4,38	15,17	9,26	3,00
Liberecký	32,08	2,97	45,29	2,87	2,87	—	7,91	4,67	2,41
Hradecký	38,53	5,86	64,02	7,70	—	—	7,89	9,37	2,50
Pardubický	27,64	2,39	35,59	4,68	1,22	2,19	6,22	4,91	3,37
Jihlavský	32,58	2,30	44,94	4,20	4,35	—	9,60	8,15	0,60
Brněnský	55,99	8,33	69,87	6,55	4,50	—	13,89	9,74	1,00
Olomoucký	37,71	4,91	49,58	8,50	—	—	12,70	11,66	1,00
Gottwaldovský	30,62	2,76	35,14	7,27	3,82	2,16	13,62	14,66	2,30
Ostravský	59,37	10,41	97,10	11,18	4,24	—	22,51	19,32	3,39
ÚNV Bratislava	15,79	2,53	18,90	6,96	4,28	1,00	2,45	2,98	1,42
KNV Bratislava	24,01	5,70	31,02	6,00	2,00	—	9,63	5,37	1,75
Nitranský	31,00	4,43	35,00	2,00	3,61	—	10,03	6,77	—
Banskobystrický	28,31	3,51	30,85	2,75	2,25	1,75	6,91	5,50	—
Žilinský	29,33	4,67	32,90	3,75	4,50	5,87	8,92	8,25	1,00
Košický	32,16	4,16	35,65	3,00	3,75	2,00	8,13	3,75	1,00
Vysoké Tatry	—	—	—	—	—	—	—	—	—
Prešovský	27,04	2,68	24,96	1,37	2,25	—	6,00	2,75	1,00

3—17. Počet lékařských míst v nemocnicích a porodnicích podle oddělení
(k 31. 12. 1959)

Dokončení

Území, kraj	Kožní a pohlavní	Onkologické	Všeobecné	Ústřední rtg	Ústřední laborator	Rehabilitace	Patologickoanatomické	Organizace zdravotnictví
ČSR	140,67	65,56	8,64	178,47	69,38	5,22	126,25	122,59
České kraje	111,07	46,06	—	158,67	56,16	4,92	98,14	87,14
Slovensko	29,60	19,50	8,64	19,80	13,22	0,30	28,11	35,45
ÚNV Praha	7,90	2,47	—	22,97	14,51	1,60	15,50	11,12
KNV Praha	10,91	5,40	—	24,47	8,65	0,65	10,75	9,44
Československý	9,76	4,13	—	7,97	1,74	—	6,38	5,77
Plzeňský	3,20	2,38	—	9,18	2,13	0,09	4,26	4,21
Karlovarský	3,47	1,60	—	7,30	1,20	—	5,13	5,84
Ústecký	11,77	3,98	—	13,84	3,09	0,50	7,00	3,50
Liberecký	5,00	4,89	—	6,10	0,50	—	4,00	4,26
Hradecký	4,75	4,27	—	—	5,68	—	7,12	3,00
Pardubický	4,85	2,62	—	7,97	1,25	0,43	5,00	8,35
Jihlavský	4,20	2,56	—	3,50	4,15	—	6,30	4,56
Brněnský	9,92	—	—	8,96	5,18	0,25	6,00	8,73
Olomoucký	10,68	0,50	—	12,42	3,80	0,40	6,45	10,21
Gottwaldovský	4,42	2,20	—	9,43	3,00	—	4,00	2,40
Ostravský	20,24	9,06	—	24,56	1,37	1,00	13,63	5,75
ÚNV Bratislava	2,80	2,27	—	2,00	—	—	5,87	11,06
KNV Bratislava	8,28	2,61	—	4,80	4,74	—	5,25	4,02
Nitranský	2,00	2,00	—	1,00	0,50	—	2,00	4,97
Banskobystrický	6,02	4,37	3,00	3,00	1,05	0,30	2,00	3,85
Žilinský	3,12	2,25	5,64	5,25	3,45	—	4,00	3,54
Košický	4,00	5,00	—	2,00	1,13	—	5,12	5,74
Vysoké Tatry	—	—	—	—	—	—	—	—
Prešovský	3,38	1,00	—	1,75	2,35	—	5,00	2,27

3—18. Odborné ústavy léčebné, zařízení péče o ženu a dítě, výzkumné ústavy¹⁾
(k 31. 12. 1959)

Druh ústavů		P o e t								
		ústavů	lůžek	lékařských míst	ústavů	lůžek	lékařských míst	ústavů	lůžek	lékařských míst
		ČSR			České kraje			Slovensko		
Porodnice		34	592	28,26	11	215	10,41	23	377	17,85
Léčebny nemocí vnitřních		14	1 834	17,95	14	1 834	17,95	—	—	—
Léčebny tuberkulózy spravované	ústředně	6	2 908	84,65	—	—	—	6	2 908	84,65
	národními výbory	40	7 018	203,19	33	5 725	163,52	7	1 293	39,67
	pro dospělé dětské	5	1 550	41,80	3	1 410	36,80	2	140	5,00
Psychiatrické léčebny	pro dospělé	18	15 147	237,11	12	13 380	209,36	6	1 767	27,75
	dětské	4	790	14,92	3	595	13,92	1	195	1,00
Onkologické ústavy		2	247	31,78	2	247	31,78	—	—	—
Rehabilitační ústavy		2	296	10,00	2	296	10,00	—	—	—
Ozdravovny		34	3 586	12,46	27	3 131	10,21	7	455	2,25
Dětské odborné léčebny		7	648	6,70	7	648	6,70	—	—	—
Noční sanatoria		3	125	1,87	1	60	1,00	2	65	0,87
Endokrinologický ústav		1	160	6,00	—	—	—	1	160	6,00
Ústavy lázeňské péče spravované	ústředně	124	24 122	380,39	83	18 528	275,42	41	5 594	104,97
	národními výbory	3	246	2,00	3	246	2,00	—	—	—
Kojenecké ústavy		35	2 475	96,99	24	1 765	75,68	11	710	21,31
Dětské domovy		67	2 957	20,61	53	2 257	16,10	14	700	4,51
Jesle		1185	39 165	131,73	861	29 377	96,47	324	9 788	35,26
Výzkumné ústavy, ústavy techn. rozvoje a ÚDL		30	1 553	568,68	20	1 301	406,74	10	252	161,94
z toho výzkumné ústavy s lůžkovou složkou		12	1 553	292,69	9	1 301	236,50	3	252	56,19

¹⁾ Ústav nápravné a výchovné péče o mládež (Kopeček u Olomouce) je zahrnut do dětských odborných léčen.

3—19. Odborné ústavy lázeňské péče ústředně spravované podle oborů
(k 31. 12. 1959)

Odborné ústavy, lázeňské péče pro léčbu nemocí	Počet					
	ústavů		lůžek		lékařských míst	
	celkem	z toho pro děti	celkem	z toho pro děti	celkem	z toho pro děti
Č S R						
ústrojí oběhového	17	5	3 662	509	66,74	12,00
ústrojí zaživacího	19	1	4 552	94	74,00	2,00
z poruch výměny látk. a žláz s vnitř. sekr.	3	—	655	—	7,00	—
cest dýchacích	19	6	3 827	770	58,40	8,50
nervových	15	5	2 741	685	48,19	16,99
pohybového ústrojí	32	1	6 516	50	86,72	1,00
ledvin a cest močových	2	—	410	—	5,00	—
krevních	—	—	—	—	—	—
kožních	3	—	237	—	4,00	—
ženských	4	—	1 198	—	12,00	—
z povolání	1	—	35	—	1,00	—
mimoplicní tuberkulózy	3	2	289	141	5,00	2,00
ú h r n	118	20	24 122	2 249	368,05	42,49
polikliniky	6	—	—	—	12,34	—
c e l k e m	124	20	24 122	2 249	380,39	42,49
České kraje						
ústrojí oběhového	13	4	2 995	394	53,74	8,00
ústrojí zaživacího	16	1	4 175	94	65,00	2,00
z poruch výměny látk. a žláz s vnitř. sekr.	2	—	525	—	4,00	—
cest dýchacích	10	2	2 732	349	39,40	4,00
nervových	11	4	2 287	655	37,94	15,99
pohybového ústrojí	18	—	4 013	—	44,00	—
ledvin a cest močových	1	—	360	—	4,00	—
krevních	—	—	—	—	—	—
kožních	2	—	172	—	2,00	—
ženských	3	—	1 040	—	9,00	—
z povolání	—	—	—	—	—	—
mimoplicní tuberkulózy	2	1	229	81	4,00	1,00
ú h r n	78	12	18 528	1 573	263,08	30,99
polikliniky	5	—	—	—	12,34	—
c e l k e m	83	12	18 528	1 573	275,42	30,99
Slovensko						
ústrojí oběhového	4	1	667	115	13,00	4,00
ústrojí zaživacího	3	—	377	—	9,00	—
z poruch výměny látk. a žláz s vnitř. sekr.	1	—	130	—	3,00	—
cest dýchacích	9	4	1 095	421	19,00	4,50
nervových	4	1	454	30	10,25	1,00
pohybového ústrojí	14	1	2 503	50	42,72	1,00
ledvin a cest močových	1	—	50	—	1,00	—
krevních	—	—	—	—	—	—
kožních	1	—	65	—	2,00	—
ženských	1	—	158	—	3,00	—
z povolání	1	—	35	—	1,00	—
mimoplicní tuberkulózy	1	1	60	60	1,00	1,00
ú h r n	40	8	5 594	676	104,97	11,50
polikliniky	1	—	—	—	—	—
c e l k e m	41	8	5 594	676	104,97	11,50

3—20. Jesle

Území kraj	Počet						Počet lékařských míst	Procento využití míst v jeslích	Průměrný počet dětí
	jeslí			míst v jeslích					
	územních	závodních	celkem	územních	závodních	celkem			
	k 31. 12. 1959								
ČSR	990	195	1 185	32 483	6 682	39 165	131,73	75,8	28 775
České kraje	712	149	861	24 262	5 115	29 377	96,47	74,0	21 148
Slovensko	278	46	324	8 221	1 567	9 788	35,26	80,9	7 627
ÚNV Praha	92	3	95	3 958	142	4 100	13,96	72,3	2 892
KNV Praha	39	4	43	1 129	140	1 269	4,23	77,1	967
Českokobudějovický	32	7	39	1 053	230	1 283	3,06	73,7	938
Plzeňský	17	5	22	620	176	796	2,73	73,8	582
Karlovarský	74	5	79	2 400	195	2 595	6,35	73,5	1 862
Ústecký	65	16	81	2 470	587	3 057	11,55	67,8	2 010
Liberecký	72	14	86	2 337	430	2 767	8,18	78,2	2 059
Hradecký	60	25	85	1 878	763	2 641	9,05	72,7	1 814
Pardubický	32	8	40	761	245	1 006	3,28	78,2	783
Jihlavský	15	3	18	495	125	620	2,52	86,2	496
Brněnský	76	10	86	2 292	345	2 637	8,71	76,0	1 956
Olomoucký	62	18	80	2 052	468	2 520	7,22	70,4	1 749
Gottwaldovský	26	17	43	925	684	1 609	4,91	76,7	1 225
Ostravský	50	14	64	1 892	585	2 477	10,72	76,0	1 815
ÚNV Bratislava	47	5	52	1 690	166	1 856	7,24	90,5	1 604
KNV Bratislava	59	3	62	1 753	110	1 863	4,81	73,8	1 348
Nitranský	31	6	37	882	270	1 152	4,34	82,8	902
Banskobystrický	35	5	40	1 025	225	1 250	4,23	80,3	932
Žilinský	36	17	53	939	537	1 476	5,54	81,2	1 176
Košický	50	4	54	1 396	94	1 490	5,39	77,8	1 138
Vysoké Tatry	1	—	1	36	—	36	0,20	98,2	31
Prešovský	19	6	25	500	165	665	3,51	78,2	496

3—21. Síť jednotek lékárenské služby
(k 31. 12. 1959)

Území, kraj	Lékárny		Náhradní zařízení lékáren					Prodejny		
	celkem	z toho cen- trální	zásobování závodů		zásobování venkova			zdrav. zboží	léčivých optiků	léčivých rostlin a semen
			sběr receptů	závodní výdejny	výdejny u lékařů	ČSAD ČSP	pohoto- vostní kufry			
ČSR	1 411	81	444	477	830	427	951	23	214	7
České kraje	1 038	72	428	388	644	427	708	15	164	6
Slovensko	373	9	16	89	186	—	243	8	50	1
ÚNV Praha	127	22	42	22	10	—	19	5	34	2
KNV Praha	133	8	48	51	92	19	55	—	18	—
Českosudějovický	55	3	23	6	48	30	87	1	7	—
Plzeňský	69	1	25	20	57	67	70	1	6	1
Karlovarský	47	4	9	14	16	8	7	1	7	1
Ústecký	78	4	27	52	31	—	17	—	12	—
Liberecký	67	3	53	19	25	11	47	1	8	—
Hradecký	68	5	63	29	48	46	70	1	12	—
Pardubický	46	1	12	16	42	—	34	1	8	—
Jihlavský	50	3	3	11	38	—	41	—	6	—
Brněnský	92	4	16	41	92	64	63	1	12	1
Olomoucký	66	3	73	29	50	59	39	1	9	—
Gottwaldovský	49	6	14	26	43	36	111	1	10	—
Ostravský	91	5	20	52	52	87	48	1	15	1
ÚNV Bratislava	30	2	—	14	5	—	1	1	4	1
KNV Bratislava	70	1	—	18	36	—	54	1	10	—
Nitranský	70	1	—	2	35	—	29	2	9	—
Banskobystrický	54	2	—	17	25	—	52	1	7	—
Žilinský	45	1	14	16	33	—	42	1	6	—
Košický	59	1	2	18	21	—	40	1	8	—
Vysoké Tatry	3	1	—	—	4	—	4	—	—	—
Prešovský	42	—	—	4	27	—	21	1	6	—

3—22. Počet aut záchranné a dopravní zdravotnické služby
(zařízení spravovaná národními výbory k 31. 12. 1959)

Území, kraj	Sanitní auta				Osobní auta		Speciální vozidla pro					
	celkem	v tom			pro návštěvní a pohotovostní lékařskou službu	ostatní	odběr krve	mobilní laboratoř	pojezdné zubní ambulatorium	rentgen	kalmetizaci	převážu nedo- nošených dětí
		v záchranné službě	v hygienicko- epidemiologické službě	v ostatních zařízeních								
ČSR	3 829	3 312	401	116	294	327	23	3	22	13	2	29
České kraje	2 730	2 355	301	74	259	259	16	2	17	8	2	21
Slovensko	1 099	957	100	42	35	68	7	1	5	5	—	8
ÚNV Praha	148	90	32	26	63	20	—	—	—	—	—	2
KNV Praha	333	294	27	12	28	36	2	—	2	2	—	2
Československý	176	162	14	—	8	18	1	—	1	—	—	1
Plzeňský	220	196	23	1	9	17	1	—	1	—	—	1
Karlovarský	145	129	14	2	8	10	1	—	—	—	—	1
Ústecký	205	180	24	1	29	18	1	—	1	2	—	2
Liberecký	150	131	16	3	12	11	1	—	1	—	—	2
Hradecký	198	170	23	5	26	16	1	—	1	—	—	1
Pardubický	153	135	14	4	10	13	1	1	1	—	—	—
Jihlavský	144	125	12	7	6	19	1	—	4	—	—	1
Brněnský	238	208	29	1	10	36	1	1	1	2	1	4
Olomoucký	179	149	23	7	17	15	1	—	1	—	—	1
Gottwaldovský	192	172	19	1	11	10	3	—	—	—	1	1
Ostravský	249	214	31	4	22	20	1	—	3	2	—	2
ÚNV Bratislava	41	28	6	7	4	5	1	—	—	—	—	1
KNV Bratislava	165	141	15	9	4	15	—	—	1	1	—	—
Nitranský	183	161	16	6	6	10	1	—	—	1	—	2
Banskobystrický	176	154	19	3	8	8	2	—	1	—	—	2
Žilinský	188	167	15	6	4	10	1	—	1	1	—	—
Košický	187	163	13	11	7	11	1	1	1	1	—	2
Vysoké Tatry	6	5	1	—	—	1	—	—	—	—	—	—
Prešovský	153	138	15	—	2	8	1	—	1	1	—	1

3—23. PŘEHLED JEDNOTLIVÝCH ÚSTAVŮ

I. Nemocnice (spravované národními výbory)

Nemocnice (sídlu ústavu)	Počet lékařských míst	Počet lůžek	Počet lůžek na 1 lékařské místo	Procento využití lůžek	Průměrná ošetřovací doba
ČSR	5 864,91	101 144	17,2	87,3	14,7
České kraje	4 427,33	78 176	17,7	86,4	14,8
Slovensko	1 437,58	22 968	16,0	90,3	14,4
NV hl. města Prahy					
Fakultní nemocnice II.	59,93	1 725	30,3	90,9	22,1
Fakult. nem. - Vinohrady	58,06	1 249	21,5	94,1	15,6
Dětská fakultní nemocnice	59,63	1 034	17,3	88,8	18,9
Pod Petřínem	20,98	420	20,0	88,3	20,9
Na Františku	23,09	395	17,1	89,7	20,3
Sokolská ulice	9,00	169	18,8	93,3	25,9
Na Žižkově	7,50	124	16,5	95,5	19,3
Thomayerova v Krči	91,60	1 551	16,9	84,9	18,4
V Motole	59,74	916	15,3	93,5	17,5
V Bubenči	7,71	121	15,7	90,1	13,2
Na Štvanici (vč. int. odd. u Staré školy)	11,77	174	14,8	91,9	13,0
Na Bulovce	92,78	1 704	18,4	78,5	16,6
Ve Vysočanech	7,65	137	17,9	92,6	13,7

I. Nemocnice (spravované národními výbory)

Pokračování

Nemocnice (sídlo ústavu)	Počet lékařských míst	Počet lůžek	Počet lůžek na 1 lékařské místo	Procento využití lůžek	Průměrná ošetřovací doba
Středočeský kraj					
Fakultní nem. I. v Praze	107,95	1 409	13,1	91,1	18,5
Benešov	28,56	577	20,2	81,9	13,7
Prčice	4,75	110	23,2	74,9	14,7
Stupčice	1,65	46	27,9	82,8	42,2
Vlašim	8,57	120	14,0	87,4	12,4
Bergun	16,82	302	18,0	85,6	10,7
Kladno	63,57	1 090	17,1	86,7	15,5
Slaný	18,06	369	20,4	87,3	11,9
Český Brod	15,55	355	22,8	82,7	14,5
Kolín	37,70	774	20,5	82,1	15,4
Čáslav	15,23	277	18,2	79,3	12,0
Kutná Hora	18,91	395	20,9	86,8	13,7
Mělník ¹⁾	13,95	307	22,0	86,1	14,1
Mladá Boleslav	37,32	706	18,9	84,7	12,9
Městec Králové	10,35	214	20,7	86,3	12,2
Nymburk	16,75	315	18,8	83,8	11,2
Brandýs nad Labem	7,30	165	22,6	82,0	19,4
Říčany	7,50	112	14,9	81,8	17,8
Praha (Klimentská)	5,00	86	17,2	80,2	19,4
Roztoky	3,00	64	21,3	98,1	20,2
Zbraslav	5,40	76	14,1	78,9	18,2
Jince	1,37	47	34,3	97,5	191,2
Příbram	31,60	573	18,1	91,4	13,4
Rakovník	11,60	226	19,5	80,8	13,6

¹⁾ Do nemocnice v Mělníce bude začleněna dosavadní součást nemocnice v Brandýse n. Labem (Kopa) se 70 lůžky. V této tabulce je dosud uvedena v nemocnici v Brandýse nad Labem.

1. Nemocnice (spravované národními výbory)

Pokračování

Nemocnice (sídlo ústavu)	Počet lékařských míst	Počet lůžek	Počet lůžek na 1 lékařské místo	Procento využití lůžek	Průměrná ošetřovací doba
Jihočeský kraj					
Kraj. nem. v Č. Budějov.	76,60	1 224	16,0	86,6	15,6
Český Krumlov	14,25	248	17,4	76,4	12,0
Dačice	15,78	287	18,2	85,3	13,1
Jindřichův Hradec	22,60	417	18,5	86,3	12,7
Humpolec	13,17	255	19,4	86,3	13,7
Pelhřimov	19,75	365	18,5	92,0	14,9
Počátky	9,22	165	17,9	90,1	10,7
Písek	34,27	768	22,4	81,0	16,1
Prachatice	9,68	146	15,1	82,5	11,6
Vimperk	9,55	134	14,0	88,5	12,3
Lnáře	3,00	125	41,7	92,5	70,2
Strakonice	36,72	613	16,7	80,3	14,9
Tábor	33,14	660	19,9	79,3	15,7

I. Nemocnice (spravované národními výbory)

Pokračování

Nemocnice (sídlu útavu)	Počet lékařských míst	Počet lůžek	Počet lůžek na 1 lékařské místo	Procento využití lůžek	Průměrná ošetřovací doba
Západočeský kraj					
Fakult. nemocnice v Plzni	108,35	1 670	15,4	87,6	15,2
Domažlice	14,88	351	23,6	89,1	16,3
Aš	12,95	234	18,1	84,8	17,1
Cheb	23,71	704	29,7	78,3	15,9
Mariánské Lázně	15,34	273	17,8	87,2	11,1
Karlovy Vary	66,71	948	14,2	87,7	13,6
Klatovy	25,51	506	19,8	89,4	15,0
Sušice	18,20	347	19,1	85,4	16,0
Běhařov ¹⁾
Plzeň (městská nemocnice)	8,67	165	19,0	91,2	23,7
Plzeň (závodní nemocnice)	21,00	350	16,7	93,1	15,6
Rokycany	19,42	380	19,6	81,9	12,8
Kráslice	7,18	115	16,0	88,7	14,3
Sokolov	20,97	348	16,6	88,6	13,1
Planá	10,94	220	20,1	84,5	11,2
Tachov	2,00	60	30,0	99,9	130,3

¹⁾ Nemocnice v Běhařově se 108 lůžky byla dosud součástí nemocnice v Domažlicích a zde je také zahrnuta. V nové územní organizaci bude spadat do Klatovského okresu.

I. Nemocnice (spravované národními výbory)

Pokračování

N e m o c n i c e (sídlo ústavu)	Počet lékařských míst	Počet lůžek	Počet lůžek na 1 lékařské místo	Procento využití lůžek	Průměrná ošetřovací doba
Severočeský kraj					
Krajská nemocnice v Ústí	92,30	1 236	13,4	86,8	15,4
Tuber. nem. v Ústí-Bukově	27,25	708	26,0	101,1	170,5
Česká Lípa	16,89	382	22,6	93,9	14,6
Nový Bor	2,66	62	23,3	75,2	11,3
Česká Kamenice	8,17	215	26,3	85,6	14,4
Děčín	31,43	640	20,4	88,3	15,7
Rumburk	19,00	475	25,0	84,5	15,2
Varnsdorf	13,25	215	16,2	78,7	13,1
Chomutov	28,44	596	21,0	88,8	14,0
Jablonec nad Nisou	16,90	332	19,6	74,0	12,7
Tanvald	11,22	244	21,7	83,0	19,8
Frýdlant v Čechách	10,20	180	17,6	84,3	12,5
Liberec—město	81,77	1 095	13,4	85,3	16,5
Liberec—venkov	2,74	90	32,8	92,2	23,0
Litoměřice	16,75	347	20,7	83,1	12,9
Roudnice	15,78	275	17,4	81,8	11,5
Louny	16,85	270	16,0	90,3	13,7
Podbořany	10,80	180	16,7	74,7	10,6
Žatec	12,88	246	19,1	75,2	12,8
Most	59,97	985	16,4	84,6	12,6
Duchcov	15,01	219	14,6	78,0	11,4
Teplice	58,37	930	15,9	83,5	12,2

I. Nemocnice (spravované národními výbory)

Pokračování

Nemocnice (sídlo ústavu)	Počet lékařských míst	Počet lůžek	Počet lůžek na 1 lékařské místo	Procento využití lůžek	Průměrná ošetřovací doba
Východočeský kraj					
Fakult. nem. v Hr. Králové	100,04	1 447	14,5	86,9	20,5
Havlíčkův Brod	47,65	1 003	21,0	89,5	19,9
Nový Bydžov	17,05	368	21,6	78,8	15,0
Chrudim	25,21	532	21,1	83,2	15,9
Hořice	10,00	182	18,2	77,5	11,4
Jičín	19,91	400	20,1	80,4	13,2
Nová Paka	7,18	160	22,3	80,8	15,0
Broumov	9,78	175	17,9	82,8	13,1
Jaroměř	11,64	230	19,8	80,8	12,8
Náchod	26,29	480	18,3	85,7	14,0
Pardubice	77,94	1 108	14,2	87,5	15,4
Opočno	11,99	225	18,8	76,6	12,0
Rychnov nad Kněžnou	19,33	360	18,6	86,1	12,7
Jilemnice	12,76	219	17,2	90,6	14,8
Semily	17,09	306	17,9	88,5	12,6
Turnov	15,03	273	18,2	83,7	11,2
Litomyšl	29,92	534	17,8	86,0	13,3
Moravská Třebová	19,06	337	17,7	81,4	11,9
Polička	14,41	270	18,7	84,5	13,0
Svitavy	21,79	339	15,6	84,0	12,2
Dvůr Králové	12,85	302	23,5	86,9	18,7
Trutnov	32,04	603	18,8	81,2	13,7
Vrchlabí	16,04	373	23,2	78,2	11,1
Žacléř	5,40	114	21,1	83,1	14,1
Ústí nad Orlicí	23,79	429	18,0	89,0	12,8
Vysoké Mýto	18,09	365	20,2	84,7	14,2

1. Nemocnice (spravované národními výbory)

Pokračování

Nemocnice (sídlu ústavu)	Počet lékařských míst	Počet lůžek	Počet lůžek na 1 lékařské místo	Procento využití lůžek	Průměrná ošetřovací doba
Jihomoravský kraj					
Fakult. nemocnice v Brně	154,62	2 978	19,3	87,1	15,7
Dětská fakult. nem. v Brně	42,50	775	18,2	84,7	11,7
Boskovice	20,92	350	16,7	82,7	13,5
Brno (městská nemocnice)	44,85	821	18,3	88,2	14,8
Ivančice	13,50	245	18,1	82,7	14,5
Tišnov	4,59	100	21,8	91,0	23,7
Hustopeče	12,87	180	14,0	87,9	12,4
Valtice	20,58	332	16,1	82,7	10,7
Gottwaldov	57,94	888	15,3	88,2	15,0
Gottwaldov (záv. nemocnice)	15,49	225	14,5	91,4	14,6
Hodonín	19,06	365	19,2	84,6	11,1
Kyjov	35,94	720	20,0	85,7	14,7
Jihlava	60,35	800	13,3	84,8	14,8
Kroměříž	28,90	578	20,0	84,8	13,9
Přílepy	3,30	53	16,1	94,1	9,0
Prostějov	39,94	665	16,6	89,9	12,1
Třebíč	32,60	640	19,6	86,8	13,8
Uherské Hradiště	54,29	1 017	18,7	89,2	13,3
Vyškov	22,00	435	19,8	89,8	13,6
Znojmo	30,20	527	17,5	89,8	11,3
Nové Město na Moravě	28,26	531	18,8	87,2	12,1

1. Nemocnice (spravované národními výbory)

Pokračování

Nemocnice (sídlo ústavu)	Počet lékařských míst	Počet lůžek	Počet lůžek na 1 lékařské místo	Procento využití lůžek	Průměrná ošetřovací doba
Severomoravský kraj					
Krajská nem. v Ostravě	91,84	1 161	12,6	89,8	13,0
Bruntál	19,81	300	15,1	81,1	12,6
Krnov	25,63	421	16,4	86,9	12,7
Rýmařov	10,85	183	16,9	79,4	11,5
Místek	40,88	718	17,6	93,9	15,9
Třinec (závodní)	14,06	205	14,6	91,4	14,2
Bohumín	33,29	548	16,5	88,3	20,4
Český Těšín	24,48	470	19,2	84,9	13,2
Karviná (záv. nem. OKD)	13,74	200	14,6	93,4	13,4
Orlová	44,14	637	14,4	87,7	14,6
Bílovec	13,02	168	12,9	89,5	11,6
Frenštát p. Radhoštěm	12,04	162	13,5	88,7	11,1
Nový Jičín	37,54	688	18,3	85,0	13,8
Olomouc	84,07	1 194	14,2	91,4	16,5
Štenberk	18,51	338	18,3	84,9	11,8
Opava	60,51	952	15,7	91,2	16,3
Petřkovice ¹⁾
Vítkov	20,14	350	17,4	83,7	16,3
Ostrava (městská nem.)	73,78	1 112	15,1	95,8	16,1
Ostrava (záv. nem. VŽKG)	38,12	638	16,7	90,2	15,2
Ostrava (záv. nem. NHKG)	4,00	50	12,5	99,9	16,0
Ostrava (záv. nem. OKD)	4,00	40	10,0	81,5	9,3
Hranice	22,56	499	22,1	75,6	13,4
Přerov	29,32	687	23,4	81,5	11,6
Jeseník	17,53	258	14,7	75,4	11,3
Šumperk	36,24	707	19,5	80,3	11,6
Zábřeh	8,25	210	25,5	87,9	14,6
Vsetín	24,91	487	19,6	90,2	9,8
<i>27 nemocnic</i>					

¹⁾ Nemocnice v Petřkovicích se 117 lůžky byla součástí nemocnice v Bohumíně, v níž jsou též zahrnuty všechny údaje. Po územní reorganizaci případně do okresu Opava.

I. Nemocnice (spravované národními výbory)

Pokračování

Nemocnice (sídlo ústavu)	Počet lékařských míst	Počet lůžek	Počet lůžek na 1 lékařské místo	Procento využití lůžek	Průměrná ošetřovací doba
Západoslovenský kraj					
Fakult. nem. v Bratislavě	94,05	1 644	17,5	88,2	17,0
Dět. fakult. nem. v Brat.	38,60	530	13,7	90,7	18,7
Bratislava Bezručova ul.	35,07	554	15,8	84,3	18,9
Bratislava Stalinovo nám.	12,45	170	13,6	89,2	10,9
Krásná Horka	3,00	70	23,3	54,2	30,1
Podunajské Biskupice	29,00	473	16,3	94,5	65,2
Modra	5,43	70	12,9	85,4	10,4
Dunajská Streda	2,95	44	14,9	104,4	11,5
Šaľa	7,68	65	8,5	94,6	8,4
Komárno	32,48	533	16,4	94,6	13,5
Levice	21,73	351	16,2	83,0	11,0
Šahy	9,36	164	17,5	92,3	14,7
Nitra	43,84	773	17,6	90,1	13,6
Zlaté Moravce	19,29	315	16,3	81,4	12,2
Nové Zámky	21,83	412	18,9	95,9	11,8
Myjava	16,91	265	15,7	88,6	14,6
Skalica	25,50	468	18,4	92,2	13,6
Bánovce n. B.	— ¹⁾	60	— ¹⁾	79,0	11,7
Partizánske	17,87	281	15,7	102,0	12,4
Topoľčany	23,91	405	16,9	91,7	13,1
Trenčín	62,62	1 005	16,0	89,8	15,4
Trnava	56,60	676	11,9	99,7	14,0
Piešťany	24,98	425	17,0	87,8	14,4

¹⁾ Nemocnice v Bánovcích n. B. koncem roku 1959 nebyla v provozu.

I. Nemocnice (spravované národními výbory)

Pokračování

Nemocnice (sídlo ústavu)	Počet lékařských míst	Počet lůžek	Počet lůžek na 1 lékařské místo	Procento využití lůžek	Průměrná ošetřovací doba
Středoslovenský kraj					
Kraj. nem. v Banské Bystrici	39,62	521	13,1	93,7	12,5
Brezno	13,93	257	18,4	88,7	11,7
Čadca	3,12	38	12,2	92,6	9,3
Dolný Kubín	2,51	31	12,4	98,4	21,6
Trstená	12,97	236	18,2	97,0	16,2
Liptovský Mikuláš	3,21	536	17,7	87,5	19,4
Ružomberok	30,13	401	13,3	90,1	14,0
Lučenec	26,00	420	16,2	90,7	12,8
Peserany	3,00	45	15,0	87,5	12,1
Martin	49,54	927	18,7	87,6	15,4
Dubnica (závodní nem.)	7,25	93	12,8	91,5	10,8
Trenčianske Teplice	15,04	203	13,5	98,5	12,5
Považská Bystrica	26,89	379	14,1	91,1	13,7
Pov. Bystrica (závodní nem.)	1,00	30	30,0	83,9	15,2
Púchov	2,13	42	19,7	93,4	9,9
Nitrianske Pravno	5,00	100	20,0	70,2	12,7
Handlová	18,90	231	12,2	94,6	9,5
Likier	15,00	200	13,3	85,7	13,3
Rim. Sobota	29,69	559	18,8	90,2	16,6
Krupina	2,23	54	24,2	77,5	9,6
Zvolen	21,07	427	20,3	92,3	11,1
Banská Štiavnica	8,64	190	22,0	78,4	12,3
Kremnica	16,93	371	21,9	78,7	20,3
Žilina	56,40	846	15,0	95,7	16,5

I. Nemocnice (spravované národními výbory)

Dokončení

Nemocnice (sídlu ústavu)	Počet lékařských míst	Počet lůžek	Počet lůžek na 1 lékařské místo	Procento využití lůžek	Průměrná ošetřovací doba
Východoslovenský kraj					
Fakult. nem. v Košicích	95,00	1 552	16,3	93,5	18,7
Bardejov	10,28	133	12,9	89,5	9,0
Stropkov	5,50	48	8,7	70,8	8,7
Svidník	5,24	75	14,3	89,7	10,1
Humenné	26,75	461	17,2	88,2	12,9
Medzilaborce	6,74	80	11,9	83,1	10,9
Snina	2,65	31	11,7	81,2	5,5
Michalovce	30,28	509	16,8	89,1	13,0
Sobrance	4,43	65	14,7	87,7	11,3
Vranov	4,24	68	16,0	99,7	8,3
Stará Lubovňa	2,86	50	17,5	73,1	7,4
Kežmarok	14,20	157	11,1	85,9	9,5
Poprad	14,35	228	15,9	85,1	10,4
Prešov	45,85	614	13,4	95,9	16,5
Prešov (městská nem.)	16,74	190	11,4	99,2	10,9
Revúca	11,13	180	16,2	76,0	11,7
Rožňava	18,30	350	19,1	89,4	12,6
Gelnica	11,30	136	12,0	80,0	13,8
Krompachy	9,68	199	20,6	82,0	12,5
Levoča	28,82	533	18,5	86,4	21,9
Spišská Nová Ves	8,78	98	11,2	103,6	11,5
Čierna n. T.	9,00	101	11,2	99,7	11,1
Trebišov	11,47	180	15,7	87,9	12,4
Veľké Kapušeny	1,64	40	24,4	74,8	9,4

2. Porodnice

Porodnice (sídlu ústavu)	Počet			Procento využití lůžek	Průměrná ošetřovací doba
	lůžek	lékařských míst	lůžek na 1 lék. místo		
Č S R	592	28,26	20,9	68,2	6,9
České kraje	215	10,41	20,7	67,3	7,5
Slovensko	377	17,85	21,1	68,8	6,6
Pacov	12	0,60	20,0	68,9	9,2
Toužim	20	0,60	33,3	37,0	9,5
Kralovice	30	2,00	15,0	57,6	5,5
Kadetň	15	0,40	37,5	51,1	5,8
Ledeč n. S.	25	0,72	34,7	70,2	7,7
Hlinsko	15	0,77	19,5	71,0	10,1
Lanškroun	15	0,56	26,8	85,1	9,1
Moravský Krumlov	30	2,36	12,7	81,0	6,6
Velké Meziříčí	25	1,10	22,7	71,7	9,0
Kojetín	16	0,64	25,0	59,6	7,3
Konice	12	0,66	18,2	88,4	8,3
Rača	30	3,77	8,0	73,1	7,3
Hurbanovo	20	0,75	26,7	58,4	6,5
Svodov	20	0,40	50,0	72,8	8,8
Vráble	10	0,40	25,0	67,6	5,9
Štúrovo	18	0,50	36,0	62,7	6,0
Šurany	20	0,51	39,2	85,9	7,3
Senica	16	0,33	48,5	76,4	6,9
Smolenice	20	1,70	11,8	65,0	8,4
Hlohovec	20	0,76	26,3	56,9	4,3
Pohorelská Maša	14	0,75	18,7	53,0	6,9
Turzovka	10	0,25	40,0	77,0	4,4
Námestovo	22	1,00	22,0	92,2	8,1
Zákamenné	8	0,25	32,0	35,0	5,8
Filákovo	12	0,60	20,0	66,2	6,2
Slatinka	25	2,10	11,9	93,2	6,9
Mariková	4	0,22	18,2	62,4	6,9
Starňa	22	1,13	19,5	50,8	7,2
Nová Baňa	37	0,56	66,1	40,6	7,0
Fačkov	5	0,25	20,0	27,6	7,9
Slanec	8	0,25	32,0	43,9	5,9
Spišská Stará Ves	10	0,52	19,2	60,7	6,4
Lipany	16	0,47	34,0	67,7	6,4
Sečovce	10	0,38	26,3	135,4	6,3

4. Léčebny tuberkulózy

Místo	Počet			Procento využití lůžek
	lůžek	lékařských míst	lůžek na 1 lékařské místo	
Č S R	11 476	328,64	34,9	96,7
České kraje	7 135	199,32	35,8	96,2
Slovensko	4 341	129,32	33,6	97,4
a) ústředně spravované				
Č S R	2 908	84,65	34,4	96,9
České kraje	—	—	—	—
Slovensko	2 908	84,65	34,4	96,9
Dolný Smokovec	410	13,00	31,5	93,3
Nový Smokovec	486	13,60	35,7	103,8
Tatranská Kotlina	226	4,75	47,6	101,9
Tatranská Polianka	410	12,00	34,2	97,4
Vyšné Hágy	1 020	34,00	30,0	92,7
Lučivná	356	7,30	48,8	100,9
b) spravované národními výbory				
Č S R	8 568	243,99	35,1	96,6
České kraje	7 135	199,32	35,8	96,2
Slovensko	1 433	44,67	32,1	98,5
Kostelec nad Č. Lesy	300	8,39	35,8	99,2
Prosečnice	343	10,38	33,0	99,7
Třebotov	120	4,00	30,0	99,8
Dobříš	225	6,00	37,5	100,6
Pleš	325	11,53	28,2	95,0
Humpolec	107	3,00	35,7	100,3
Volyně	75	1,90	39,5	94,9
Janov	230	7,69	29,9	97,5
Planá u Mar. Lázní	149	6,00	24,8	98,6
Cvikov	270	5,00	54,0	88,4
Deštná	57	1,00	57,0	98,7
Martinovo údolí	160	3,38	47,3	97,1

4. Léčebny tuberkulózy

Dokončení

Místo	Počet			Procento využití lůžek
	lůžek	lékařských míst	lůžek na 1 lékařské místo	
Kadaň	72	2,00	36,0	100,2
Jablonec nad Nisou	177	4,00	44,3	99,6
Starý Harcov	56	1,00	56,0	93,6
Křemýž	120	3,00	40,0	97,5
Ryjice	160	5,00	32,0	100,6
Nové Město nad Metují	65	2,00	32,5	98,0
Radostín	104	1,00	104,0	85,5
Vysoké nad Jizerou	110	3,00	36,7	98,6
Jevíčko	360	10,00	36,0	96,9
Hostinné	115	3,00	38,3	77,0
Nové Zámky	80	2,00	40,0	100,8
Žamberk	340	10,00	34,0	101,2
Košumberk	905	24,00	37,7	91,4
Babice	151	4,06	37,2	99,4
Buchtův Kopec	197	4,40	44,8	100,7
Ježník	95	3,25	29,2	96,4
Moravský Beroun	181	5,00	36,2	99,5
Kunov	72	1,00	72,0	100,2
✗ Žáry	202	6,00	33,7	99,5
✗ Albrechtice	240	6,37	37,7	88,9
✗ Jablunkov	277	9,17	30,2	100,8
Paseka	355	10,10	35,1	99,8
Šumperk	235	7,80	30,1	84,5
Valašské Meziříčí	105	3,90	26,9	100,8
Abrahám	90	3,00	30,0	98,2
Horní Lefantovce	255	10,73	23,8	101,5
Trávnice	50	2,00	25,0	97,9
Suchá nad Parnou	95	3,00	31,7	98,0
Sokolovce	100	0,70	142,9	91,4
Borová Hora	105	4,00	26,3	96,1
Kunerad	100	2,00	50,0	94,8
Kvetnica	328	9,24	35,5	97,9
Předná Hora	310	10,00	31,0	101,1

5. Psychiatrické léčebny

M í s t o	P o č e t			Procento využití lůžek
	lůžek	lékařských míst	lůžek na 1 lékařské místo	
Č S R	15 937	252,03	63,2	98,8
České kraje	13 975	223,28	62,6	98,7
Slovensko	1 962	28,75	68,2	99,2
Praha-Bohnice	1 740	32,00	54,4	98,2
Kosmonosy	1 030	14,50	71,0	96,1
Dolní Počernice	50	1,92	26,0	89,4
Opařany	470	10,00	47,0	93,0
Dobřany	2 140	31,50	67,9	94,3
Horní Beřkovice	1 100	15,00	73,3	98,1
Petrohrad	200	1,00	200,0	99,4
Dubí	75	2,00	37,5	100,9
Havlíčkův Brod	1 450	24,06	60,3	98,4
Brno-Černovice	1 010	17,00	59,4	106,8
Jihlava	740	12,10	61,2	96,9
Kroměříž	1 800	23,05	78,1	111,1
Šternberk	700	11,00	63,6	98,2
Opava	1 300	26,15	49,7	90,6
Bílá Voda	170	2,00	85,0	94,8
Pezinok	418	16,00	26,1	100,4
Velké Leváre	170	4,00	42,5	100,0
Čajakovo	470	1,00	470,0	98,1
Velké Zálužie	260	3,00	86,7	99,3
Dolná Krupá	150	0,75	200,0	100,9
Plešivec	299	3,00	99,7	99,6
Hraň	195	1,00	195,0	96,4

6. Onkologické ústavy

Místo	Počet			Procento využití lůžek
	lůžek	lékařských míst	lůžek na 1 lékařské místo	
ČSR	247	31,78	7,8	92,5
České kraje	247	31,78	7,8	92,5
Slovensko	—	—	—	—
Praha-Libeň	95	14,08	6,7	98,0
Brno	152	17,70	8,6	89,2

7. Rehabilitační ústavy

Místo	Počet			Procento využití lůžek
	lůžek	lékařských míst	lůžek na 1 lékařské místo	
ČSR	296	10,0	29,6	94,0
České kraje	296	10,0	29,6	94,0
Slovensko	—	—	—	—
Kladruby	210	6,00	35,0	94,3
Chuchelná	86	4,00	21,5	93,4

3. Ozdravný

Místo	Počet			Procento využití lůžek
	lůžek	lékařských míst	lůžek na 1 lékařské místo	
Č S R	3 586	12,46	287,8	93,9
České kraje	3 131	10,21	306,7	95,4
Slovensko	455	2,25	202,2	82,1
Říčany	195	1,00	195,0	88,0
Černovice	80	0,30	266,7	99,1
Kamenice n. Lipou	180	0,60	300,0	97,4
Sv. Kateřina	155	0,50	310,0	99,9
Bukovany	160	0,50	320,0	100,3
Javorník	110	0,25	440,0	94,8
Jetřichovice	150	0,75	200,0	91,5
Krásná Lípa	60	0,09	666,7	95,5
Místo	80	0,50	160,0	100,8
Hodkovice	80	0,13	615,4	97,2
Bořislav	70	0,50	140,0	92,8
Teplice n. Metují	65	0,30	216,7	93,8
Harrachov	90	0,17	529,4	91,2
Království	70	0,22	318,2	105,0
Pec pod Sněžkou	145	0,27	537,0	91,5
Vrchlabí	94	0,37	254,1	98,3
Špindlerův Mlýn	120	0,26	461,5	102,8
Bedřichov	70	0,26	269,2	98,6
Křetín	80	0,12	666,7	98,8
Tišnov	140	0,32	437,5	97,8
Kostelec	90	0,15	600,0	101,8
Moravec	110	0,30	366,7	88,4
✗ Albrechtice	46	0,30	153,3	98,5
✗ Metylovice	69	0,30	230,0	82,8
✗ Nový Jičín	140	0,50	280,0	97,9
Zlaté Hory	400	1,00	400,0	97,0
Huslenky—Kychová	82	0,25	328,0	79,9
Čifáre—Pata	40	0,12	333,3	102,8
Lubietová	40	0,12	333,3	83,4
Serafinov	52	0,25	208,0	34,8
Železnô	120	1,00	120,0	66,0
Kremnické Bane	63	0,34	185,3	88,7
Cigel'ka—Bardejov	50	0,17	294,1	76,5
Krompachy	90	0,25	360,0	95,5

9. Dětské odborné léčebny

Místo	Počet			Procento využití lůžek
	lůžek	lékařských míst	lůžek na 1 lékařské místo	
ČSR	528	6,50	81,2	99,3
České kraje	528	6,50	81,2	99,3
Slovensko	—	—	—	—
Mariánské Lázně	65	0,50	130,0	95,2
Machnín	40	1,00	40,0	95,6
Lipnice nad Sázavou	75	1,00	75,0	100,0
Lázně Bělohrad	70	1,00	70,0	99,4
Brandýs n. Orlicí	100	2,00	50,0	94,7
Velké Losiny	178	1,00	178,0	103,7

10. Noční sanatoria

Místo	Počet			Procento využití lůžek
	lůžek	lékařských míst	lůžek na 1 lékařské místo	
ČSR	125	1,87	66,8	95,2
České kraje	60	1,00	60,0	95,7
Slovensko	65	0,87	74,7	94,9
Praha—Vysočany— ZÚNZ ČKD Stalingrad— Ostrov	60	1,00	60,0	95,7
Partizánske	25	0,25	100,0	100,0
Sklené Teplice	40	0,62	64,5	92,3

11. Odborné ústavy (ústředně spravované)

Místo	Počet			Procento využití lůžek
	lůžek	lékařských míst	lůžek na 1 lékařské místo	
ČSR	160	6,00	26,7	94,0
České kraje	—	—	—	—
Slovensko	160	6,00	26,7	94,0
Odb. ústav endokrinologický v Lubochni	160	6,00	26,7	94,0

12. Ústavy lázeňské péče

Místo	Počet					Procento využití lůžek
	ústavů	lůžek		lékařských míst	lůžek připadajících na 1 lékařské místo	
		celkem	z toho sezonních			
a) ústředně spravované						
Č S R	124	24 122	5 434	380,39	63,4	94,4
České kraje	83	18 528	5 291	275,42	67,3	95,1
Slovensko	41	5 594	143	104,97	53,3	92,5
Poděbrady	4	1 188	56	23,74	50,0	92,0
Toušeň	1	85	—	—	—	96,6
Třeboň	1	73	—	2,00	36,5	96,0
Bechyně	1	152	86	1,00	152,0	93,6
Vráž	1	160	—	3,00	53,3	96,1
Františkovy Lázně	10	2 347	1 872	26,00	90,3	95,8
Karlovy Vary	14	3 286	1 057	49,34	66,6	93,3
Imperial	2	432	—	17,00	25,4	98,1
Jáchymov	2	610	—	6,00	101,7	99,0
Mariánské Lázně	9	2 359	726	28,00	84,2	96,9
Konstantinovy Lázně	1	310	—	5,00	62,0	91,0
Kynžvart	1	256	—	2,00	128,0	92,4
Teplíce v Čechách	5	844	20	17,00	49,6	98,2
Mšené	1	218	218	—	—	95,3
Bílina	1	82	—	1,00	82,0	95,1
Dubí	1	280	—	5,00	56,0	96,6
Libverda	1	314	314	2,00	157,0	52,0
Kundratice	1	165	165	—	—	91,1
Velichovky	1	318	—	5,00	63,6	96,5
Běloves	1	68	—	1,00	68,0	100,3
Bělohrad	1	158	—	3,00	52,7	111,0
Bohdaneč	1	324	—	4,00	81,0	94,5
Janské Lázně	2	559	—	10,50	53,2	99,6
Železnice	1	68	—	1,44	47,2	92,4
Luhačovice	6	1 445	744	18,00	80,3	94,1
Jeseník	2	558	33	11,10	50,3	96,6
Karlova Studánka	1	367	—	6,00	61,2	91,4
Dolní Lipová	2	201	—	3,00	67,0	93,3
Bludov	1	113	—	2,00	56,5	96,4
Velké Losiny	2	210	—	6,30	33,3	94,9

12. Ústavy lázeňské péče

Dokončení

Místo	Počet					Procento využití lůžek
	ústaví	lůžek		lékařských míst	lůžek připadajících na 1 lékařské místo	
		celkem	z toho sezonních			
Teplice nad Bečvou	2	638	—	10,00	63,8	92,6
Darkov	3	340	—	6,00	56,7	98,1
Piešťany	6	1 330	—	24,47	54,4	99,5
Smrdáky	2	130	—	3,00	43,3	98,1
Bojnice	2	150	—	4,00	37,5	94,2
Trenčianske Teplice	3	740	—	12,00	61,7	94,5
Nosice	1	100	—	2,00	50,0	86,9
Sliach	3	610	—	12,00	50,8	83,3
Brusno	1	86	—	3,00	28,7	93,1
Číž	3	230	51	4,00	57,5	78,7
Dudince	1	32	—	0,50	64,0	101,6
Kováčová	1	—	—	—	—	—
Sklené Teplice	1	100	—	2,00	50,0	97,6
Lúčky	1	158	—	3,00	52,7	80,1
Korytnica	1	161	40	3,00	53,7	91,1
Rajecké Teplice	2	190	—	4,00	47,5	97,5
Turčianske Teplice	2	160	—	3,00	53,3	93,1
Nový Smokovec	2	235	—	5,00	47,0	93,2
Horný Smokovec	1	89	—	1,00	89,0	90,0
Štos	2	210	—	3,00	70,0	89,9
Štrbské pleso	2	266	—	6,00	44,3	93,4
Vyšné Ružbachy	1	162	52	2,00	81,0	80,7
Bardejov	3	455	—	8,00	56,9	92,3
b) spravované národními výbory						
Č S R	3	246	128	2,00	123,0	93,2
České kraje	3	246	128	2,00	123,0	93,2
Slovensko	—	—	—	—	—	—
Kostelec u Gottwaldova	1	54	54	—	—	94,9
Ostrožská Nová Ves	1	74	74	—	—	96,4
Slatinice	1	118	—	2,00	59,0	91,3

13. Kojenecké ústavy

Místo	Počet			Procento využití lůžek
	lůžek	lékařských míst	lůžek na 1 lékařské místo	
Č S R	2 475	96,99	25,5	87,1
České kraje	1 765	75,68	23,3	85,4
Slovensko	710	21,31	33,3	91,2
Praha-Krč	160	6,00	26,7	75,3
Kolín	50	2,00	25,0	100,2
Aš	62	1,60	38,8	93,6
Karlovy Vary	100	3,00	33,3	73,9
Plzeň	107	4,00	26,8	86,1
Liberec	30	0,35	85,7	93,8
Most	80	4,00	20,0	92,5
Teplice	63	3,12	20,2	86,4
Veska	70	3,00	23,3	88,6
Jilemnice	55	1,57	35,0	93,0
Svitavy	50	2,33	21,5	86,5
Trutnov	80	3,06	26,1	89,0
Brno	110	4,87	22,6	85,5
Gottwaldov	35	2,00	17,5	83,3
Kyjov	60	2,71	22,1	76,5
Jihlava	62	3,00	20,7	105,4
Prostějov	65	2,00	32,5	66,9
Luháčovice	62	3,00	20,7	86,4
Znojmo	53	3,00	17,7	86,0
Olomouc	60	2,82	21,3	59,8
Opava	149	6,00	24,8	89,6
Ostrava	117	8,00	14,6	88,8
Šumperk	50	2,75	18,2	88,5
Valašské Meziříčí	35	1,50	23,3	101,1
Bratislava	104	4,00	26,0	82,3
Vlčany	40	0,92	43,5	92,6
Komárno	40	0,70	57,1	115,9
Nitra	57	2,00	28,5	96,9
Banská Bystrica	50	0,75	66,7	93,6
Valaská	43	0,74	58,1	98,0
Martin	130	3,76	34,6	82,4
Košice	40	2,00	20,0	93,4
Remetské Hámre	50	1,00	50,0	87,8
Prešov	90	4,50	20,0	113,9
Mlynky—Biele Vody	66	0,94	70,2	69,2

14. Dětské domovy

M í s t o	P o ě t			Procento využití lůžek
	lůžek	lékařských míst	hodin odpracovaných lékaři	
Č S R	2 957	20,61	40 312	85,2
České kraje	2 257	16,10	30 757	85,3
Slovensko	700	4,51	9 555	84,9
Praha-Krč „Nada“	25	0,25	621	91,9
Praha-Krč Lhotka	40	0,50	1 101	82,8
Ratměřice	70	0,75	2 023	84,6
Praha — Říčanská ul.	56	0,50	1 152	78,5
Mladá Boleslav	25	0,13	226	99,0
Mladé u Nymburka	55	0,40	539	85,7
Kunratice	35	0,50	1 238	83,6
Zbraslav	50	0,50	826	95,6
Jindřichův Hradec	55	0,50	1 160	87,1
Kamenice nad Lipou	60	0,50	359	97,2
Husinec	70	0,20	451	84,1
Aš	65	0,50	1 274	90,3
Karlovy Vary—Radošov	75	0,60	1 050	73,8
Líně	45	0,31	502	84,2
Trnová	25	0,30	408	98,8
Děčín	37	0,22	360	96,2
Rumburk	90	0,74	1 740	95,5
Chomutov	42	0,28	492	82,2
Jablonec n. Nisou	40	0,17	272	82,9
Liberec	75	0,37	521	93,1
Žatec	30	0,25	314	95,6
Teplice	40	0,37	895	81,1
Hradec Králové	30	0,30	321	90,0
Nová Paka	30	0,33	843	97,1
Broumov	50	0,30	924	90,3
Holice v Čechách	45	0,40	737	87,8
Telčice	30	0,30	379	92,2
Svitavy	30	0,13	249	79,3
Dvůr Králové	32	0,26	329	89,3
Boskovice	35	0,22	350	83,4
Letovice	20	0,10	265	75,3
Brno	30	0,13	395	88,9
Burešov	55	0,12	608	78,2
Kvasice	40	0,50	577	55,2
Plumlov	60	0,25	443	69,3
Otnice	35	0,17	251	89,7
Dalešín	30	0,20	251	67,2
Ondrášov	45	0,24	411	65,0
Janovice	25	0,25	252	83,8

14. Dětské domovy

Dokončení

M í s t o	P o č e t			Procento využití lůžek
	lůžek	lékařských míst	hodin odpracovaných lékaři	
Místek	25	0,20	460	98,0
Třinec	25	0,20	428	86,3
Rychvald	40	0,20	296	95,0
Petrvald	30	0,19	504	91,4
Nový Jičín	20	0,15	198	79,4
Hejčín - <i>Olomouc</i>	25	0,17	370	91,4
Opava	50	0,30	556	96,1
Odry	40	0,20	357	81,8
Ostrava III	50	0,22	287	84,1
Ostrava VIII	25	0,15	169	93,4
Radvanice	30	0,13	196	92,6
Šumperk	30	0,25	328	86,8
Mohelnice	30	0,20	299	68,5
Branky	110	0,50	1 200	79,9
Bratislava-Petržalka	50	0,50	710	83,6
Záhorská Bystrica	27	0,15	472	85,5
Modra—Harmónia	20	0,13	384	88,8
Gabčíkovo	25	0,10	210	85,2
Růbaň	65	0,12	137	104,7
Myjava-Brezová p. Br.	36	0,40	275	95,0
Skalica	85	0,50	1 194	61,2
Podbrezová	45	0,13	298	83,9
Púchov	60	0,50	809	89,0
Horovce	82	0,75	3 039	75,8
Jesenské	35	0,23	265	86,7
Štos	40	0,25	190	102,5
Prešov	50	0,50	1 200	85,8
Slov. Nové Mesto	80	0,25	372	83,1

15. Ústavy nápravné a výchovné péče o mládež

M í s t o	P o č e t			Procento využití lůžek
	lůžek	lékařských míst	lůžek na 1 lékařské místo	
Č S R	120	0,20	600,0	100,3
České kraje	120	0,20	600,0	100,3
Slovensko	—	—	—	—
Kopeček u Olomouce	120	0,20	600,0	100,3

16. Výzkumné ústavy, ústavy technického rozvoje a ÚDL

Ústav	Počet		Procento využití lůžek	Počet pracovníků (přepočtený) celkem
	lékařských míst	lůžek		
Č S R	568,68	1 553	87,1	3 830
České kraje	406,74	1 301	86,3	3 046
Slovensko	161,94	252	90,8	784
Ústav pro péči o matku a dítě	52,00	376	73,4	402
Ústav klinické a experimentální chirurgie	27,00	94	98,2	207
Ústav pro choroby oběhu krevního	28,00	79	85,7	159
Ústav pro výzkum výživy lidu	28,00	110	82,4	231
Výzkumný ústav tuberkulózy	30,50	260	96,4	224
Výzkumný ústav chorob revmatických	16,50	90	96,0	104
Ústav hematologie a krevní transfúze	19,50	42	93,3	259
Výzkumný ústav traumatologický	21,00	170	85,2	178
Výzkumný ústav balneologický	14,00	80	94,3	116
Výzkumný ústav stomatologický	18,75	—	—	72
Výzkumný ústav endokrinologický	12,00	—	—	98
Ústav hygieny	14,00	—	—	147
Ústav hygieny práce a chorob z povolání	22,50	—	—	184
Ústav epidemiologie a mikrobiologie	19,00	—	—	140
Výzkumný ústav organizace zdravotnictví	11,99	—	—	31
Výzkumný ústav tělovýchovný	5,00	—	—	28
Státní ústav pro kontrolu léčiv	5,00	—	—	239
Ústav pro zdravotnickou dokumentaci	—	—	—	79
Ústřední ústav zdravotnické osvěty	6,00	—	—	32
Ústav pro doškolování lékařů	56,00	—	—	116
Ústav pro výzkum výživy lidu, Bratislava	12,00	30	94,6	89
Výzkumný ústav tuberkulózy	5,25	—	—	48
Výzkumný ústav chorob revmatických	10,00	80	95,4	68
Ústav hygieny — oblastní ústav	12,50	—	—	93
Ústav hygieny práce a chorob z povolání	11,00	—	—	67
Ústav epidemiologie a mikrobiologie	12,00	—	—	71
Státní ústav pro kontrolu léčiv	2,00	—	—	53
Slovenský ústav zdravotnické osvěty	4,00	—	—	23
Výzkumný ústav onkologický	34,19	142	87,5	211
Ústav pro doškolování lékařů, Trenčín	59,00	—	—	61

4. PRACOVNÍCI ZDRAVOTNICKÝCH ZAŘIZENÍ

4—1. Celkový přehled o počtu pracovníků
(Státní zdravotní správa k 31. 12. 1959)

		ČSR	České kraje	Slovensko	
Ú h r n e m (všechny organizace)		179 535	135 271	44 264	
Rozpočtové organizace spravované	národními výbory	138 315	104 979	33 336	
	ústředně	výzkumné ústavy	3 653	2 930	723
		ostatní (vč. aparátu MZd a PZ)	3 834	1 982	1 852
Obchodní organizace spravované	národními výbory	10 340	7 815	2 525	
	ústředně	597	505	92	
Hospodářské organizace státních lázní		9 848	6 768	3 080	
Průmyslové podniky	Sdružení Spofa*)	10 826	8 728	2 098	
	Ústav sér a očkovacích látek	1 096	709	387	
	Zřídelní výroba	1 026	855	171	

V železničním zdravotnictví pracuje v ČSR 1014 zdravotnických pracovníků, z nich 361 lékařů. V přehledu není uveden počet učňů a počet pracovníků Ústavu kosmetiky v Praze (49).

U rozpočtových a obchodních organizací je uveden přepočtený počet pracovníků, u hospodářských organizací státních lázní a u průmyslových podniků fyzické osoby.

*) Včetně výzkumných ústavů sdružení Spofa; v aparátu sdružení je zahrnuta jako projekční složka část býv. Ústavu pro projektování závodů zdrav. průmyslu a Ortopédia n. p. v Bratislavě (235).

4—2. Počet pracovníků (přepočtený) ve výzkumných ústavech podle skupin
(k 31. 12. 1959)

Skupina pracovníků		ČSR	České kraje	Slovensko
C e l k e m		3 199	2 552	647
v tom	vědečtí pracovníci	238	180	58
	techničtí a odborní pracovníci	1 268	982	286
	dělníci	318	235	83
	administrativní a pomocní pracovníci	799	652	147
	pracovníci nepodléhající platovému řádu pro výzkumné ústavy	576	503	73

V přehledu není uveden počet pracovníků výzkumných ústavů sdružení Spofa (773) a počet pracovníků Státních ústavů pro kontrolu léčiv, Ústavu pro zdravotnickou dokumentaci, Ústředního a Slovenského ústavu zdravotnické osvěty a Výzkumného ústavu tělovýchovného (celkem 378 pracovníků v českých krajích a 76 na Slovensku).

4—3. Počet pracovníků (přečtený) podle kategorií
(zařízení spravovaná ústředně a národními výbory bez lékárenské služby; k 31. 12. 1959)

	Z a ř í z e n í								
	celkem			ústředně spravovaná*)			spravovaná národními výbory bez lékárenské služby		
	ČSR	České kraje	Slovensko	ČSR	České kraje	Slovensko	ČSR	České kraje	Slovensko
C e l k e m	155 650	116 659	38 991	17 335	11 680	5 655	138 315	104 979	33 336
Lékaři	19 828	14 774	5 054	1 253	890	363	18 575	13 884	4 691
Ostat. prac. s vysokošk. vzděláním	1 002	749	253	387	281	106	615	468	147
Dentisté	2 255	1 809	446	23	23	—	2 232	1 786	446
Zdravotní sestry	30 709	24 071	6 638	1 500	1 100	400	29 209	22 971	6 238
Dětské sestry	14 336	10 379	3 957	560	381	179	13 776	9 998	3 778
Dietní sestry	667	478	189	149	104	45	518	374	144
Porodní asist.	4 782	3 013	1 769	61	61	—	4 721	2 952	1 769
Rehabil. prac.	1 645	1 371	274	541	427	114	1 104	944	160
Sanitární prac.	1 014	661	353	29	21	8	985	640	345
Zdravot. labor.	4 856	3 535	1 321	870	632	238	3 986	2 903	1 083
Rentgen. labor.	1 753	1 283	470	95	54	41	1 658	1 229	429
Zubní laboranti	3 557	2 666	891	50	47	3	3 507	2 619	888
Střední zdravot. prac.	63 319	47 457	15 862	3 855	2 827	1 028	59 464	44 630	14 834
Zubní instrum.	4 201	3 375	826	65	63	2	4 136	3 312	824
Lázeňští	441	257	184	383	213	170	58	44	14
Pěst. v jeslích	2 485	1 932	553	66	66	—	2 419	1 866	553
Sanitářky	3 960	3 136	824	370	276	94	3 590	2 860	730
Sanitáři**)	4 703	3 473	1 230	125	102	23	4 578	3 371	1 207
Sádrovníci	105	96	9	2	2	—	103	94	9
Desinfektoři	659	506	153	11	8	3	648	498	150
Nížší zdravot. prac.	16 554	12 775	3 779	1 022	730	292	15 532	12 045	3 487
Učitelé	724	504	220	—	—	—	724	504	220
Ostat. odb. prac.	686	569	117	486	394	92	200	175	25
Administ. prac.	9 719	7 108	2 611	2 189	1 504	685	7 530	5 604	1 926
Pomocní prac.	41 563	30 914	10 649	8 120	5 031	3 089	33 443	25 883	7 560

*) Včetně hospodářských organizací lázní (bez učňů), ústředí ministerstva a pověřenectva zdravotnictví a ostatních rozpočtových organizací; pracovníci výzkumných ústavů sdružení Spofa, k 31. 12. 1958 počtem 729, jsou od 1. 1. 1959 v počtech pracovníků sdružení Spofa.

**) Včetně pitevních laborantů.

V přehledu nejsou zahrnuti pracovníci býv. Ústavu pro projektování závodů zdravotnického průmyslu a pracovníci Ústavu kosmetiky v Praze.

4—4. Počet pracovníků (přepočtený) podle kategorií
(zařízení spravovaná národními výbory bez lékařské služby; k 31. 12. 1959)

Území, kraj	Lékaři	Ostatní pracovníci s vy- sokoškolským vzděláním	Dentisté	Střední zdravotničtí pracovníci					
				sestry			porodní asistentky	rehabili- tační pracovníci	sanitární pracovníci
				zdra- votní	dětské	dietní			
Č S R	18 575	615	2 232	29 209	13 776	518	4 721	1 104	985
České kraje	13 884	468	1 786	22 971	9 998	374	2 952	944	640
Slovensko	4 691	147	446	6 238	3 778	144	1 769	160	345
ÚNV Praha*)	1 970	81	196	3 058	1 365	44	154	199	90
KNV Praha	1 532	42	258	2 464	747	41	347	137	79
Českobudějovický	653	22	99	976	557	14	166	20	43
Plzeňský	748	26	98	1 396	431	16	186	79	34
Karlo. v.č. MěNV	483	14	36	690	422	12	123	17	15
Ústecký	1 061	35	126	1 838	701	29	234	75	39
Liberecký	668	16	125	1 051	718	26	142	46	35
Hradecký	831	26	144	1 428	834	29	161	61	35
Pardubický	606	14	95	925	552	20	132	33	32
Jihlavský	612	23	79	1 251	427	22	158	26	29
Brněnský	1 407	59	147	2 402	974	33	331	78	67
Olomoucký	869	34	108	1 407	665	29	219	35	44
Gottwaldovský	809	37	121	1 538	613	26	260	39	33
Ostravský	1 635	39	154	2 547	992	33	339	99	65
ÚNV Bratislava	537	26	48	726	545	21	94	37	45
KNV Bratislava	780	27	102	1 092	527	21	310	26	72
Nitranský	769	12	74	1 007	617	18	331	26	50
Banskobystrický	643	19	49	798	529	25	249	30	39
Žilinský	697	22	70	954	597	25	298	15	45
Košický	693	23	63	1 015	534	20	254	14	50
Vysoké Tatry	13	—	2	10	6	—	4	—	1
Prešovský	559	18	38	636	423	14	229	12	43

*) Bez pracovníků Ústavu kosmetiky (49)

4—4. Počet pracovníků (přečtený) podle kategorií Dokončení
 (zařízení spravovaná národními výbory bez lékařské služby; k 31. 12. 1959)

Území, kraj	Střední zdrav. pracovníci				Nižší zdrav. pracovníci	Učitelé	Ostatní odborní pracovníci	Adminis- trativní pracovníci	Pomoční pracovníci	Celkem
	laboranti			celkem						
	zdrav.	rtg.	zubní							
Č S R	3 986	1 658	3 507	59 464	15 532	724	200	7 530	33 443	138 315
České kraje	2 903	1 229	2 619	44 630	12 045	504	175	5 604	25 883	104 979
Slovensko	1 083	429	888	14 834	3 487	220	25	1 926	7 560	33 336
ÚNV Praha*)	462	203	422	5 997	1 670	100	15	759	3 652	14 440
KNV Praha	301	133	312	4 561	1 279	26	7	615	2 778	11 098
Československý	131	52	133	2 092	581	25	16	285	1 189	4 962
Plzeňský	177	66	136	2 521	694	31	4	305	1 179	5 606
Karlov. vč. MěNV	87	22	64	1 452	600	18	6	220	1 113	3 942
Ústecký	210	103	210	3 439	948	35	13	364	1 966	7 987
Liberecký	140	47	148	2 353	648	18	11	310	1 556	5 705
Hradecký	217	72	164	3 001	756	37	21	391	1 834	7 041
Pardubický	124	41	107	1 966	456	34	9	247	1 095	4 522
Jihlavský	120	43	102	2 178	542	24	6	288	1 218	4 970
Brněnský	280	145	262	4 572	1 119	60	26	586	2 428	10 404
Olomoucký	196	69	142	2 806	873	19	19	371	1 785	6 884
Gottwaldovský	158	74	138	2 879	661	25	15	307	1 357	6 211
Ostravský	300	159	279	4 813	1 218	52	7	556	2 733	11 207
ÚNV Bratislava	161	63	80	1 772	508	45	8	236	1 012	4 192
KNV Bratislava	166	69	159	2 442	580	23	2	303	1 273	5 532
Nitranský	171	64	152	2 436	504	32	1	301	1 123	5 252
Banskobystrický	142	51	133	1 996	470	33	2	263	959	4 434
Žilinský	141	64	116	2 255	521	33	5	282	1 137	5 022
Košický	174	71	137	2 239	509	35	4	307	1 379	5 282
Vysoké Tatry	1	1	6	29	17	—	—	7	12	80
Prešovský	127	46	105	1 635	378	19	3	227	665	3 542

*) Bez pracovníků Ústavu kosmetiky (49)

4—5. Počet pracovníků (fyzické osoby), procento neodpracovaných dnů
(zařízení spravovaná národními výbory bez lékárenské služby)

Území, kraj	Počet lékařů (fyzické osoby)			Průměrný počet týdenních nadvázkov- ých hodin lékařů	Počet všech pracovníků (fyzické osoby)		Procento neodpra- covaných dnů v r. 1959	
	celkem	z toho			celkem	z toho žen	celkem	z toho pro nemoc a úraz
		se zkráce- nou prac. dobou	s nad- ávazky					
k 31. 12. 1959								
ČSR	19 129	1 106	3 400	7,7	141 781	103 995	5,52	3,73
České kraje	14 289	861	2 745	7,4	107 628	80 242	5,61	3,86
Slovensko	4 840	245	655	8,6	34 153	23 753	5,24	3,33
ÚNV Praha ¹⁾	2 090	279	259	7,9	14 886	11 456	5,98	4,89
KNV Praha	1 575	86	263	7,8	11 388	8 376	5,53	4,04
Českobudějovický	665	23	149	6,8	5 073	3 695	4,96	3,22
Plzeňský	774	45	175	8,5	5 801	4 236	5,82	3,92
Karlo. vč. MěNV	484	3	70	7,1	3 983	2 973	5,90	4,00
Ústecký	1 076	37	275	8,6	8 128	6 104	5,37	3,86
Liberecký	679	20	118	6,8	5 854	4 432	5,66	3,75
Hradecký	881	87	198	7,9	7 270	5 416	5,55	3,42
Pardubický	618	35	159	6,0	4 643	3 482	6,12	3,63
Jihlavský	625	27	154	5,7	5 084	3 605	5,24	3,08
Brněnský	1 432	65	168	6,4	10 587	7 955	5,07	3,21
Olomoucký	915	76	171	6,5	7 086	5 304	5,34	3,69
Gottwaldovský	820	29	104	6,8	6 375	4 771	5,41	3,55
Ostravský	1 655	49	482	7,9	11 470	8 437	6,22	4,17
ÚNV Bratislava	586	72	50	7,7	4 327	3 208	6,31	4,15
KNV Bratislava	794	27	154	9,2	5 633	3 958	5,33	3,38
Nitranský	778	23	69	7,2	5 311	3 577	5,10	3,27
Banskobystrický	657	27	49	8,8	4 490	3 115	5,13	3,19
Žilinský	704	13	137	9,0	5 114	3 725	5,25	3,27
Košický	726	48	122	9,0	5 559	3 706	4,45	2,95
Vysoké Tatry	25	15	4	8,0	93	51	4,04	3,44
Prešovský	570	20	70	8,3	3 626	2 413	5,32	3,17

¹⁾ Bez pracovníků Ústavu kosmetiky.

4—6. Změny ve stavech lékařů v roce 1959
(zařízení spravovaná národním výbory bez lékařské služby)

Území	Přírůstek						
	celkem	z jiných zdrav. služeb v resortu MZd	ze zdrav. služeb jiných resortů	z armády a z výkonu veřejných funkcí	ze škol a kursů	z domácnosti	převodem z jiných kategorií téhož zařízení a j.
ČSR	4 201	2 094	199	573	1 164	105	66
České kraje	2 937	1 465	151	392	773	98	58
Slovensko	1 264	629	48	181	391	7	8

Území	Úbytek						
	celkem	do jiných zdrav. služeb v resortu MZd	do zdrav. služeb jiných resortů	odchodem do armády a k výkonu veřejných funkcí	odchodem do domácnosti	přirozeným úbytkem (úmrtí, důchod)	převodem do jiných kategorií téhož zařízení a j.
ČSR	3 312	1 993	318	474	69	364	94
České kraje	2 341	1 336	243	311	62	309	80
Slovensko	971	657	75	163	7	55	14

4—7. Průměrné měsíční mzdy pracovníků celkem a v hlavních skupinách
(zařízení spravovaná národními výbory bez lékařské služby)

Území	Skupina pracovníků							
	lékaři	dentisté	střední zdravotničtí pracovníci	nižší zdravotničtí pracovníci	odborní zdravotničtí pracovníci celkem	administra- tivní pracovníci	pomoční pracov- níci	pracovníci celkem
ČSR	2 245	1 598	1 088	962	1 304	1 211	849	1 191
České kraje	2 267	1 596	1 089	965	1 307	1 201	850	1 191
Slovensko	2 179	1 606	1 085	953	1 294	1 239	846	1 192

4—3a. Evidenční počet pracovníků (přepočtený) podle kategorií v nemocnicích (porodnicích), transfuzních stanicích, v stanicích záchranné služby (dopravní zdrav. službě) (zařízení spravovaná národními výbory)

Kategorie pracovníků		Nemocnice (porodnice)			Transfuzní stanice			Stanice záchranné služby (dopravní zdrav. služby)		
		ČSR	české kraje	Slovensko	ČSR	české kraje	Slovensko	ČSR	české kraje	Slovensko
Lékaři		6 341	4 750	1 591	171	115	56	25	20	5
Ostatní pracovníci s vysokoškolským vzděláním (lékárníci, veterináři, RNDr., chemici, logopédi)		147	108	39	31	23	8	—	—	—
Dentisté		1	1	—	—	—	—	—	—	—
Zdravotní sestry včetně ošetrovatelů	celkem	14 589	11 338	3 251	227	149	78	19	15	4
	v tom									
	kvalifikované	13 572	10 656	2 916	216	141	75	17	14	3
	pomocné (†)	783	503	280	6	4	2	—	—	—
	dosud bez kvalifikace	234	179	55	5	4	1	2	1	1
Dětské sestry	celkem	4 940	3 517	1 423	—	—	—	—	—	—
	v tom									
	kvalifikované	4 557	3 296	1 261	—	—	—	—	—	—
	pomocné	330	204	126	—	—	—	—	—	—
	dosud bez kvalifikace	53	17	36	—	—	—	—	—	—
Dietní sestry		416	298	118	—	—	—	—	—	—
Porodní asistentky		1 914	1 260	654	—	—	—	—	—	—
Rehabilitační pracovníci		451	371	80	—	—	—	—	—	—
Zdravotní laboranti		1 734	1 334	400	383	274	109	—	—	—
Rtg laboranti		908	697	211	—	—	—	—	—	—
Zubní laboranti		31	28	3	—	—	—	—	—	—
Středně zdravotničtí pracovníci celkem		24 983	18 843	6 140	610	423	187	19	15	4
Zubní instrumentárky		62	55	7	—	—	—	—	—	—
Lázeňští		16	13	3	—	—	—	—	—	—
Sanitárky		1 540	1 162	378	284	191	93	12	12	—
Sanitáři		1 029	879	150	12	9	3	3 109	2 140	969
Sádrovníci		78	70	8	—	—	—	—	—	—
Desinfektoři		84	59	25	—	—	—	37	37	—
Nižší zdravotničtí pracovníci celkem		2 809	2 238	571	296	200	96	3 158	2 189	969
Odborní zdravotničtí pracovníci úhrnem		34 281	25 940	8 341	1 108	761	347	3 202	2 224	978
Ostatní odborní pracovníci		8	6	2	—	—	—	1	—	1
Administrativní pracov.		1 405	1 149	256	40	29	11	94	83	11
Pomocní pracovníci		17 582	13 834	3 748	182	122	60	617	514	103
Pracovníci celkem		53 276	40 929	12 347	1 330	912	418	3 914	2 821	1 093

**4—8b. Evidenční počet pracovníků (přečtený) podle kategorií
v zařízeních ambulantní péče
(zařízení spravovaná národními výbory)**

Kategorie pracovníků		Zařízení územní			Zařízení závodní		
		ČSR	české kraje	Slovensko	ČSR	české kraje	Slovensko
Lékaři		8 698	6 420	2 278	1 515	1 228	287
Ostatní pracovníci s vysokoškolským vzděláním (lékárníci, veterináři, RNDr, chemici, logopedi)		51	44	7	3	3	—
Dentisté		1 912	1 537	375	315	244	71
Zdravotní sestry	celkem	8 210	6 241	1 969	2 077	1 696	381
	v tom kvalifikované	7 382	5 689	1 693	1 814	1 488	326
	pomocné	508	329	179	143	102	41
	dosud bez kvalifikace	320	223	97	120	106	14
Dětské sestry	celkem	2 937	2 057	880	11	11	—
	v tom kvalifikované	2 768	1 966	802	10	10	—
	pomocné	135	71	64	1	1	—
	dosud bez kvalifikace	34	20	14	—	—	—
Dietní sestry		5	3	2	1	1	—
Porodní asistentky		2 758	1 658	1 100	9	9	—
Rehabilitační pracovníci		421	375	46	34	27	7
Zdravotní laboranti		600	409	191	69	54	15
Rtg laboranti		528	372	156	40	36	4
Zubní laboranti		3 236	2 418	818	232	167	65
Střední zdrav. pracovníci celkem		18 695	13 533	5 162	2 473	2 001	472
Zubní instrumentářky		3 615	2 912	703	457	343	114
Lázeňští		34	24	10	5	4	1
Sanitářky		533	463	70	95	90	5
Sanitáři		50	44	6	16	14	2
Sádrovníci		16	15	1	1	1	—
Desinfektoři		1	—	1	—	—	—
Nižší zdrav. pracovníci celkem		4 249	3 458	791	574	452	122
Odb. zdr. pracovníci úhrnem		33 605	24 992	8 613	4 880	3 928	952
Ostatní odborní pracovníci		5	5	—	—	—	—
Administrativní pracovníci		674	547	127	31	18	13
Pomocní pracovníci		4 659	3 694	965	33	29	4
Pracovníci celkem		38 943	29 238	9 705	4 944	3 975	969

**4—8c. Evidenční počet pracovníků (přepočtený) podle kategorií v léčebnách
tuberkulózy a psychiatrických
(zařízení spravovaná národními výbory)**

Kategorie pracovníků		Léčebny tuberkulózy			Léčebny psychiatrické		
		ČSR	české kraje	Slovensko	ČSR	české kraje	Slovensko
Lékaři		243	199	44	247	219	28
Ostat. prac. s vysokoškol. vzděláním (lékárníci, veterináři, RNDr, chemici, logopedi)		4	4	—	36	33	3
Zdravotní sestry včetně ošetrovatelů	celkem	538	418	120	2 297	2 133	164
	v tom						
	kvalifikované(i)	442	343	99	1 935	1 816	119
	pomocné(i)	55	44	11	265	233	32
	dosud bez kvalifikace	41	31	10	97	84	13
Dětské sestry	celkem	203	186	17	179	153	26
	v tom						
	kvalifikované	181	166	15	165	143	22
	pomocné	22	20	2	11	10	1
	dosud bez kvalifikace	—	—	—	3	—	3
Dietní sestry		32	25	7	21	19	2
Rehabilitační pracovníci		33	23	10	64	61	3
Zdravotní laboranti		97	65	32	33	29	4
Rtg laboranti		53	40	13	6	5	1
Zubní laboranti		1	—	1	—	—	—
Střední zdravotničtí pracovníci celkem		957	757	200	2 600	2 400	200
Zubní instrumentárky		—	—	—	3	3	—
Lázeňští		—	—	—	2	2	—
Sanitárky		134	99	35	380	336	44
Sanitáři		31	21	10	110	98	12
Sádrovníci		4	4	—	—	—	—
Desinfektoři		26	22	4	4	4	—
Nižší zdrav. pracovníci celkem		195	146	49	499	443	56
Odborní zdrav. pracovníci úhrnem		1 399	1 106	293	3 382	3 095	287
Ostatní odborní pracovníci		6	5	1	2	2	—
Administrativní pracovníci		227	183	44	236	197	39
Pomocní pracovníci		1 805	1 459	346	1 171	1 026	145
Pracovníci celkem		3 437	2 753	684	4 791	4 320	471

4—8d. Evidenční počet pracovníků (pře počtený) podle kategorií v ústavech onkologických, rehabilitačních, léčebných nemocí vnitřních, ústavech nápravné a výchovné péče o mládež (zařízení spravovaná národními výbory)

Kategorie pracovníků		Ústavy onkologické	Ústavy rehabilitační	Léčebny nemocí vnitřních	Ústavy nápravné a výchovné péče o mládež
		ČSR = ž. kr.	ČSR = ž. kr.	ČSR = ž. kr.	ČSR = ž. kr.
Lékaři		34	11	18	—
Ost. prac. s vysokošk. vzděl. (lékárníci, veterináři, RNDr, chemici, logopedi)		6	—	—	—
Zdravot. sestry včetně ošetřovatelů	celkem	76	30	167	—
	v tom kvalifikované (i)	73	24	123	—
	pomocné (i)	2	6	31	—
	dosud bez kvalifikace	1	—	13	—
Dětské sestry	celkem	—	1	—	1
	v tom kvalifikované	—	1	—	1
	pomocné	—	—	—	—
	dosud bez kvalifikace	—	—	—	—
Dietní sestry		1	1	2	—
Rehabilitační pracovníci		—	53	3	—
Zdravotní laboranti		26	—	2	—
Rtg laboranti		21	1	—	—
Střední zdrav. pracovníci celkem		124	86	174	1
Sanitářky		12	1	49	—
Sanitáři		3	5	5	—
Desinfektoři		—	—	1	—
Nižší zdrav. pracovníci celkem		15	7	55	—
Odborní zdrav. pracovníci úhrnem		179	104	247	1
Učitelé		—	—	—	—
Ostatní odborní pracovníci		—	—	—	7
Administrativní pracovníci		13	9	35	2
Pomocní pracovníci		63	79	198	10
Pracovníci celkem		255	192	480	20

4—8c. Evidenční počet pracovníků (přepočtený) podle kategorií v ozdravovnách
a dětských odborných léčebnách
(zařízení spravovaná národními výbory)

Kategorie pracovníků		Ozdravovny			Dětské odborné léčebny		
		ČSR	české kraje	Slovensko	ČSR	české kraje	Slovensko
Lékaři		5	4	1	6	6	—
Ost. prac. s vysokoškol. vzděl. (lékárníci, veterináři, RNDr, chemici, logopedi)		—	—	—	2	2	—
Zdravotní sestry	celkem	3	3	—	21	21	—
	v tom kvalifikované	3	3	—	19	19	—
	pomocné	—	—	—	2	2	—
Dětské sestry	celkem	314	275	39	51	51	—
	v tom kvalifikované	255	226	29	49	49	—
	pomocné	40	34	6	2	2	—
	dosud bez kvalifikace	19	15	4	—	—	—
Dietní sestry		1	1	—	1	1	—
Rehabilitační pracovníci		—	—	—	14	14	—
Zdravotní laboranti		—	—	—	2	2	—
Rtg laboranti		—	—	—	1	1	—
Střed. zdrav. prac. celkem		318	279	39	90	90	—
Sanitářky		22	22	—	5	5	—
Nižší zdrav. prac. celkem		22	22	—	5	5	—
Odborní zdrav. pracovníci úhrnem		345	305	40	103	103	—
Učitelé		—	—	—	1	1	—
Ostatní odborní pracovníci		9	9	—	2	2	—
Administrativní pracovníci		86	70	16	16	16	—
Pomocní pracovníci		474	401	73	88	88	—
Pracovníci celkem		914	785	129	210	210	—

4—8f. Evidenční počet pracovníků (pře počtený) podle kategorií v nočních sanatoriích, kojeneckých ústavech a dětských domovech (zařízení spravovaná národními výbory)

Kategorie pracovníků		Noční sanatoria	Kojenecké ústavy			Dětské domovy		
		ČSR	ČSR	české kraje	Slovensko	ČSR	české kraje	Slovensko
Lékaři		1	101	79	22	12	8	4
Ostatní pracovníci s vysokoškol. vzděl. (lékárníci, veterináři, RNDr, chemici, logopedi)		—	—	—	—	2	2	—
Zdrav. sestry	celkem	3	21	21	—	4	4	—
	v tom kvalifikované	3	20	20	—	4	4	—
	pomocné	—	1	1	—	—	—	—
	dosud bez kvalifikace	—	—	—	—	—	—	—
Dětské sestry	celkem	—	825	601	224	698	551	147
	v tom kvalifikované	—	753	571	182	520	429	91
	pomocné	—	49	26	23	94	59	35
	dosud bez kvalifikace	—	23	4	19	84	63	21
Dietní sestry		1	5	—	5	1	—	1
Rehabilitační pracovníci		2	—	—	—	—	—	—
Střední zdrav. pracovníci celkem		6	851	622	229	703	555	148
Sanitářky		—	23	17	6	52	35	17
Sanitáři		—	12	12	—	1	—	1
Desinfektoři		—	—	—	—	—	—	—
Nižší zdrav. pracovníci celkem		—	35	29	6	53	35	18
Odborní zdrav. prac. úhrnem		7	987	730	257	770	600	170
Ostatní odborní pracovníci		—	—	—	—	5	4	1
Administrativní pracovníci		—	67	44	23	37	24	13
Pomocní pracovníci		—	433	310	123	420	325	95
Pracovníci celkem		7	1 487	1 084	403	1 232	953	279

4—8g. Evidenční počet pracovníků (přepočtený) podle kategorií v jeslích
(zařízení spravovaná národními výbory)

Kategorie pracovníků		Jesle převzaté ÚNZ			Jesle nepřevzaté ÚNZ		
		ČSR	české kraje	Slovensko	ČSR	české kraje	Slovensko
Lékaři		19	7	12	—	—	—
Ostat. prac. s vysokoškol. vzděl. (lékárníci, veterináři, RNDr, chemici, logopedi)		2	—	2	—	—	—
Dětské sestry	celkem	2 414	1 892	522	1 097	621	476
	v tom						
	kvalifikované	2 118	1 690	428	873	528	345
	pomocné	282	195	87	179	70	109
	dosud bez kvalifikace	14	7	7	45	23	22
Dietní sestry		—	—	—	—	—	—
Střední zdrav. pracovníci celkem		2 414	1 892	522	1 097	621	476
Pěstounky v jeslích		1 558	1 323	235	835	543	292
Nižší zdrav. pracovníci celkem		1 559	1 324	235	835	543	292
Odborní zdrav. pracovníci úhrnem		3 994	3 223	771	1 932	1 164	768
Ostatní odborní pracovníci		—	—	—	—	—	—
Administrativní pracovníci		3	—	3	3	2	1
Pomocní pracovníci		1 254	960	294	1 857	1 335	522
Pracovníci celkem		5 251	4 183	1 068	3 792	2 501	1 291

**4—8h. Evidenční počet pracovníků (přepočtený) podle kategorií v protialkoholních
záchytných stanicích a hygienicko-epidemiologických stanicích
(zařízení spravovaná národními výbory)**

Kategorie pracovníků		Protialkoholní záchytné stanice			Hygienicko-epidemiologické stanice		
		ČSR	české kraje	Slovensko	ČSR	české kraje	Slovensko
Lékaři		1	1	—	644	441	203
Ostat. prac. s vysokoškol. vzděl. (lékárníci, veterináři, RNDr, chemici, logopedi)		—	—	—	285	201	84
Zdravotní sestry včetně ošetrovatelů v tom	celkem	26	17	9	25	14	11
	kvalifikované (i)	20	16	4	22	13	9
	pomocné (f)	4	1	3	2	1	1
	dosud bez kvalifikace	2	—	2	1	—	1
Dietní sestry		—	—	—	8	3	5
Sanitární pracovníci		—	—	—	981	638	343
Zdravotní laboranti		—	—	—	919	629	290
Střední zdrav. pracovníci celkem		26	17	9	1 933	1 284	649
Sanitářky		11	7	4	423	323	100
Sanitáři		35	31	4	147	99	48
Desinfektoři		—	—	—	493	373	120
Nižší zdrav. pracovníci celkem		46	38	8	1 063	795	268
Odborní zdrav. pracovníci úhrnem		73	56	17	3 925	2 721	1 204
Ostatní odborní pracovníci		—	—	—	2	1	1
Administrativní pracovníci		—	—	—	235	152	83
Pomocní pracovníci		8	5	3	316	208	108
Pracovníci celkem		81	61	20	4 478	3 082	1 396

**4—8ch. Evidenční počet pracovníků (pře počtený) podle kategorií v zařízeních
zdravotnické osvěty a zdravotnických školách
(zařízení spravovaná národními výbory)**

Kategorie pracovníků		Zařízení zdravotnické osvěty			Zdravotnické školy		
		ČSR	české kraje	Slovensko	ČSR	české kraje	Slovensko
Lékaři		50	29	21	10	1	9
Ostat. prac. s vysokoškol. vzděl. (lékárníci, veterináři, RNDr, chemici, logopedi)		1	—	1	15	15	—
Dentisté		—	—	—	4	4	—
Zdravotní sestry	celkem	303	195	108	171	143	28
	v tom kvalifikované	276	186	90	171	143	28
	pomocné	17	5	12	—	—	—
	dosud bez kvalifikace	10	4	6	—	—	—
Dětské sestry	celkem	—	—	—	46	43	3
	v tom kvalifikované	—	—	—	46	43	3
	pomocné	—	—	—	—	—	—
Dietní sestry		—	—	—	1	1	—
Porodní asistentky		—	—	—	17	15	2
Rehabilitační pracovníci		—	—	—	1	1	—
Zdravotní laboranti		1	—	1	9	9	—
Rtg laboranti		—	—	—	1	1	—
Zubní laboranti		—	—	—	7	6	1
Střed. zdrav. pracovníci celkem		304	195	109	253	219	34
Sanitářky		3	2	1	—	—	—
Sanitáři		—	—	—	—	—	—
Nižší zdrav. pracovníci celkem		3	2	1	—	—	—
Odborní zdrav. pracovníci úhrnem		358	226	132	282	239	43
Učitelé		—	—	—	723	503	220
Ostatní odborní pracovníci		—	—	—	148	129	19
Administrativní pracovníci		18	10	8	134	103	31
Pomocní pracovníci		28	19	9	578	458	120
Pracovníci celkem		404	255	149	1 865	1 432	433

4—9. Složení mzdových fondů v roce 1959
(zařízení spravovaná národními výbory bez lékařské služby)

Území	Skutečný mzdový fond v tisících Kčs celkem	Složky mzdového fondu v tisících Kčs			
		časová mzda			
		funkční (osobní)	podle tarifu	mimotarifní	za nadúvazek (přespočetné hodiny)
Č S R	1 942 461	1 393 127	386 633	3 401	16 317
České kraje	1 477 757	1 056 107	296 730	2 353	12 553
Slovensko	464 704	337 020	89 903	1 048	3 764

Území	Složky mzdového fondu v tisících Kčs					
	úkolová mzda	odměny za práci přes čas	odměny za vyšší výkon	prémie	odměny za výkon pohotovostní lékařské služby	
					v terénu (vyhláška č. 82/1952 Ú. l.)	v lůžkových zdravotnických zařízeních
Č S R	16 438	44 459	15 855	16 457	15 556	8 863
České kraje	12 730	32 971	12 606	13 132	11 990	6 949
Slovensko	3 708	11 488	3 249	3 325	3 566	1 914

Území	Složky mzdového fondu v tisících Kčs				
	nebezpečnostní příplatek	platy diferenční	příplatky za službu v pohraničí	ostatní doplňkové mzdy a platy	odměny za tvůrčí práci a významné výsledky
Č S R	14 278	607	1 702	4 117	4 651
České kraje	10 596	412	1 702	3 714	3 212
Slovensko	3 682	195	—	403	1 439

4—10. Počet pracovníků (přepočtený) v lékařské službě
(k 31. 12. 1959)

Území, kraj	Lékařníci		Kvalif. laboranti	Nekvalif. laboranti	Ostatní odborní	Adminis- trativní pracovníci	Dělníci	Pracovníci celkem
	celkem	z toho v lékárnách						
Č S R	3 767	3 670	1 885	1 483	1 652	849	704	10 340
České kraje	2 935	2 865	1 392	1 093	1 176	625	594	7 815
Slovensko	832	805	493	390	476	224	110	2 525
ÚNV Praha	497	485	255	206	244	119	66	1 387
KNV Praha	336	329	91	122	108	74	94	825
Československý	142	137	78	48	46	31	27	372
Plzeňský	157	154	76	90	57	31	15	426
Karlovarský	104	100	47	32	43	30	41	297
Ústecký	193	189	112	91	86	48	24	554
Liberecký	153	149	77	24	86	37	72	449
Hradecký	178	174	92	48	79	35	62	494
Pardubický	129	126	53	60	50	25	17	334
Jihlavský	116	112	71	42	40	22	30	321
Brněnský	314	308	123	110	132	59	49	787
Olomoucký	181	176	98	34	56	34	40	443
Gottwaldovský	149	148	88	55	51	34	16	393
Ostravský	286	278	131	131	98	46	41	733
ÚNV Bratislava	} 254	247	125	133	134	58	31	735
KNV Bratislava		145	143	100	47	76	40	13
Nitranský	114	109	65	55	69	34	16	353
Banskobystrický	116	112	56	71	55	25	10	333
Žilinský	} 126	121	81	60	81	38	23	409
Košický		77	73	66	24	61	29	17
Vysoké Tatry								
Prešovský								

4—II. Počet pracovníků (fyzické osoby), procento neodpracovaných dnů
a mzdové fondy v lékárenské službě

Území, kraj	Počet pracovníků (fyzické osoby)		Procento neodpracovaných dnů		Mzdový fond v tis. Kčs	
	celkem	z toho žen	celkem	z toho pro nemoc a úraz	celkem	z toho za práci přes čas
	k 31. 12. 1959		v roce 1959			
Č S R	10 741	7 372	5,00	3,62	146 727	928
České kraje	8 153	5 622	4,75	3,60	111 275	727
Slovensko	2 588	1 750	5,77	3,67	35 452	201
ÚNV Praha	1 461	1 005	5,13	4,60	19 969	102
KNV Praha	825	546	3,72	2,80	11 550	90
Českobudějovický	382	248	3,22	2,41	5 283	43
Plzeňský	464	330	4,86	3,64	6 018	58
Karlovarský	300	189	6,17	4,72	4 114	17
Ústecký	593	427	4,69	3,62	7 843	23
Liberecký	459	322	4,81	3,74	6 289	114
Hradecký	504	344	4,11	2,76	7 044	32
Pardubický	345	241	3,92	2,55	4 807	18
Jihlavský	325	215	5,25	3,05	4 492	19
Brněnský	849	585	5,13	3,55	11 313	77
Olomoucký	471	324	4,17	3,22	6 641	28
Gottwaldovský	407	279	5,28	3,96	5 557	38
Ostravský	768	567	5,54	3,93	10 355	68
ÚNV Bratislava	766	514	5,02	3,79	10 372	70
KNV Bratislava						
Nitranský	421	277	6,76	3,85	5 881	22
Banskobystrický	363	254	5,88	4,04	4 983	5
Žilinský	341	242	6,20	3,65	4 512	33
Košický	422	280	6,43	3,32	5 799	54
Vysoké Tatry						
Prešovský	275	183	4,64	3,16	3 905	17

5. ZDRAVOTNICKÉ ŠKOLSTVÍ

5—1. Lékařské fakulty a jejich absolventi ve škol. roce 1959/1960

	Počet fakult	Počet posluchačů	z toho žen	Počet absolventů (čsl. stát. přísl.) v roce 1959
ČSR	9	8 412	4 329	1 401
České kraje	7	6 197	3 190	991
Slovensko	2	2 215	1 139	410

5—2. Zdravotnické školy ve škol. roce 1959/1960 — 4leté studium
(Podle stavu k 30. 9. 1959)

		ČSR	České kraje	Slovensko	
Školy		77	58	19	
Třídy		638	443	195	
Žáci celkem		17 867	12 485	5 382	
z toho v ročníku	1.	4 287	2 777	1 510	
	2.	4 642	3 254	1 388	
	3.	4 471	3 241	1 230	
	4.	4 467	3 213	1 254	
Nově přijatí do 1. ročníku	celkem	4 260	2 762	1 498	
	z toho	přímo z 8. třídy střední školy	4 226	2 737	1 489
		z 11. ročníku střední školy	4	—	4
		z učňovských škol	6	5	1
		z pracovišť	24	20	4
Absolventi za škol. rok 1958/1959		3 280	2 283	997	

5—3. Zdravotnické školy podle krajů ve škol. roce 1959/1960 — 4leté studium
(Podle stavu k 30. 9. 1959)

Území, kraj	Školy	Třídy	Žáci celkem	z toho dívký	Žáci opakující celkem	Absolventi za škol. rok 1958/1959	Učitelé celkem
Č S R	77	638	17 867	17 497	88	3 280	972
České kraje	58	443	12 485	12 243	54	2 283	716
Slovensko	19	195	5 382	5 254	34	997	256
ÚNV Praha	5	52	1 574	1 551	12	300	100
KNV Praha	5	35	954	950	1	194	55
Českobudějovický	4	33	878	861	2	204	47
Plzeňský	3	21	553	553	4	117	30
Karlovarský	3	20	529	522	—	70	26
Ústecký	4	39	1 029	1 010	5	155	59
Liberecký	3	22	621	554	10	84	30
Hradecký	4	29	783	780	3	159	50
Pardubický	3	20	549	549	2	71	31
Jihlavský	4	24	670	657	5	106	34
Brněnský	5	56	1 679	1 625	6	327	105
Olomoucký	4	24	691	688	3	127	33
Gottwaldovský	5	23	687	685	—	97	42
Ostravský	6	45	1 288	1 258	1	272	74
ÚNV Bratislava	2	39	1 120	1 035	9	180	61
KNV Bratislava	2	19	506	502	—	101	23
Nitranský	3	26	752	747	2	176	32
Banskobystrický	3	24	652	652	3	128	34
Žilinský	4	28	779	777	2	136	36
Košický	3	36	921	896	12	168	41
Vysoké Tatry	—	—	—	—	—	—	—
Prešovský	2	23	652	645	6	108	29

5—4. Zdravotnické školy ve škol. roce 1959/1960 — 2leté a 1leté studium pro abiturienty
(Podle stavu k 30. 9. 1959)

		ČSR	České kraje	Slovensko		
2leté studium pro abiturienty	Třídy		31	22	9	
	Žáci celkem		861	622	239	
	z toho v ročníku	1.	623	477	146	
		2.	238	145	93	
	Nově přijatí do 1. ročníku	celkem		623	477	146
		z toho	z 11. ročníku střední školy	569	438	131
			z učňovských škol	2	1	1
			z pracovišť	52	38	14
Absolventi za škol. r. 1958/1959		175	125	50		
1leté studium pro abiturienty	Třídy		5	5	—	
	Žáci celkem		95	95	—	
	Nově přijatí do 1. ročníku	celkem		95	95	—
		z toho	z 11. ročníku střední školy	73	73	—
			z pracovišť	22	22	—
	Absolventi za škol. r. 1958/1959		607	406	201	

5—5. Zdravotnické školy podle krajů ve škol. roce 1959/1960 — 2leté a 1leté studium pro abiturienty
(Podle stavu k 30. 9. 1959)

Území, kraj	2leté studium pro abiturienty				1leté studium pro abiturienty			
	třídy	žáci celkem	z toho dívký	absolventi ve škol. roce 1958/1959	třídy	žáci celkem	z toho dívký	absolventi ve škol. roce 1958/1959
Č S R	31	861	787	175	5	95	95	607
České kraje	22	622	583	125	5	95	95	406
Slovensko	9	239	204	50	—	—	—	201
ÚNV Praha	8	240	227	62	—	—	—	49
KNV Praha	—	—	—	—	—	—	—	25
Českosudějovický	—	—	—	—	—	—	—	—
Plzeňský	—	—	—	—	—	—	—	39
Karlovarský	—	—	—	—	—	—	—	39
Ústecký	1	24	22	—	2	35	35	61
Liberecký	—	—	—	—	—	—	—	29
Hradecký	2	49	49	—	—	—	—	30
Pardubický	—	—	—	—	—	—	—	25
Jihlavský	—	—	—	—	—	—	—	—
Brněnský	6	166	150	38	—	—	—	46
Olomoucký	2	72	67	—	—	—	—	36
Gottwaldovský	—	—	—	—	—	—	—	27
Ostravský	3	71	68	25	3	60	60	—
ÚNV Bratislava	6	165	133	28	—	—	—	19
KNV Bratislava	—	—	—	—	—	—	—	49
Nitranský	—	—	—	—	—	—	—	39
Banskobystrický	1	16	16	—	—	—	—	34
Žilinský	—	—	—	—	—	—	—	19
Košický	2	58	55	22	—	—	—	20
Vysoké Tatry	—	—	—	—	—	—	—	—
Prešovský	—	—	—	—	—	—	—	21

5—6. Žáci zdravotnických škol podle oborů ve škol. roce 1959/1960 — 4leté studium
(Podle stavu k 30. 9. 1959)

	Žáci celkem	z toho			Absolventi za škol. rok 1958/1959
		dívky	v posledních ročních letech	nově přijatí do I. ročníku	
Č S R					
Zdravotní sestry	9 533	9 487	2 036	2 535	1 482
Dětské sestry	4 972	4 972	1 410	1 080	867
Dietní sestry	302	302	101	44	127
Porodní asistentky	490	490	150	29	167
Sanitární pracovníci	342	299	102	87	70
Zdravotní laboranti	918	878	247	164	321
Zubní laboranti	684	526	266	165	156
Lékárenští laboranti	487	471	129	117	69
Oční optici	139	72	26	39	21
C e l k e m	17 867	17 497	4 467	4 260	3 280
České kraje					
Zdravotní sestry	7 071	7 036	1 504	1 777	1 036
Dětské sestry	3 247	3 247	996	591	582
Dietní sestry	198	198	68	44	67
Porodní asistentky	241	241	89	—	138
Sanitární pracovníci	165	159	72	—	47
Zdravotní laboranti	563	532	148	132	217
Zubní laboranti	535	440	212	117	106
Lékárenští laboranti	326	318	98	62	69
Oční optici	139	72	26	39	21
C e l k e m	12 485	12 243	3 213	2 762	2 283
Slovensko					
Zdravotní sestry	2 462	2 451	532	758	446
Dětské sestry	1 725	1 725	414	489	285
Dietní sestry	104	104	33	—	60
Porodní asistentky	249	249	61	29	29
Sanitární pracovníci	177	140	30	87	23
Zdravotní laboranti	355	346	99	32	104
Zubní laboranti	149	86	54	48	50
Lékárenští laboranti	161	153	31	55	—
C e l k e m	5 382	5 254	1 254	1 498	997

5—7. Žáci zdravotnických škol podle oborů ve škol. roce 1959/1960 — 2leté a 1leté studium pro abiturienty
(Podle stavu k 30. 9. 1959)

	2leté studium pro abiturienty					1leté studium pro abiturienty		
	žáci celkem	z toho			absolventi za škol. rok 1958/1959	žáci celkem	z toho dívky	absolventi za škol. rok 1958/1959
		dívky	v 1. ročnících	ve 2. ročnících				
Č S R								
Zdravotní sestry	—	—	—	—	—	60	60	490
Dětské sestry	49	49	49	—	—	19	19	117
Porodní asistentky	16	16	16	—	—	16	16	—
Rehabilitační pracovníci	393	378	234	159	123	—	—	—
Sanitár. pracovníci	33	32	33	—	—	—	—	—
Zdravotní laboranti	204	191	144	60	52	—	—	—
Rtg laboranti	166	121	147	19	—	—	—	—
Celkem	861	787	623	238	175	95	95	607
České kraje								
Zdravotní sestry	—	—	—	—	—	60	60	385
Dětské sestry	49	49	49	—	—	19	19	21
Porodní asistentky	—	—	—	—	—	16	16	—
Rehabilitační pracovníci	284	275	174	110	95	—	—	—
Sanitár. pracovníci	33	32	33	—	—	—	—	—
Zdravotní laboranti	146	136	111	35	30	—	—	—
Rtg laboranti	110	91	110	—	—	—	—	—
Celkem	622	583	477	145	125	95	95	406
Slovensko								
Zdravotní sestry	—	—	—	—	—	—	—	105
Dětské sestry	—	—	—	—	—	—	—	96
Porodní asistentky	16	16	16	—	—	—	—	—
Rehabilitační pracovníci	109	103	60	49	28	—	—	—
Zdravotní laboranti	58	55	33	25	22	—	—	—
Rtg laboranti	56	30	37	19	—	—	—	—
Celkem	239	204	146	93	50	—	—	201

5—8. Sociálně-třídní složení žactva ve školním roce 1959/1960 — 4leté studium
(Podle stavu k 30. 9. 1959)

Území, kraj	Žáci celkem	z toho podle povolání otce (živitele)					
		původního			současného		
		dělníci	rolníci	ostatní	dělníci	rolníci	ostatní
Č S R	17 867	10 428	1 765	5 674	10 068	1 761	6 038
České kraje	12 485	7 204	848	4 433	6 856	849	4 780
Slovensko	5 382	3 224	917	1 241	3 212	912	1 258
ÚNV Praha	1 574	832	32	710	766	23	785
KNV Praha	954	533	61	360	582	69	303
Československý	878	431	81	366	367	86	425
Plzeňský	553	312	58	183	323	65	165
Karlovarský	529	339	25	165	281	21	227
Ústecký	1 029	677	42	310	672	45	312
Liberecký	621	411	28	182	318	25	278
Hradecký	783	515	60	208	496	50	237
Pardubický	549	289	56	204	269	55	225
Jihlavský	670	338	97	235	343	97	230
Brněnský	1 679	851	137	691	836	142	701
Olomoucký	691	410	50	231	408	47	236
Gottwaldovský	687	397	82	208	372	90	225
Ostravský	1 288	869	39	380	823	34	431
ÚNV Bratislava	1 120	752	112	256	711	112	297
KNV Bratislava	506	271	78	157	278	77	151
Nitranský	752	439	127	186	437	125	190
Banskobystrický	652	365	91	196	386	91	175
Žilinský	779	539	88	152	531	86	162
Košický	921	595	197	129	610	198	113
Vysoké Tatry	—	—	—	—	—	—	—
Prešovský	652	263	224	165	259	223	170

5—9. Sociálně-třídní složení žactva ve školním roce 1959/1960 — 2leté a 1leté studium pro abiturienty
(Podle stavu k 30. 9. 1959)

Území, kraj	Žáci celkem	z toho podle povolání otce (živitele)					
		původního			současného		
		dělníci	rolníci	ostatní	dělníci	rolníci	ostatní
Č S R	956	421	58	477	435	54	467
České kraje	717	268	32	417	283	28	406
Slovensko	239	153	26	60	152	26	61
ÚNV Praha	240	55	4	181	66	2	172
KNV Praha	—	—	—	—	—	—	—
Českbudějovický	—	—	—	—	—	—	—
Plzeňský	—	—	—	—	—	—	—
Karlovarský	—	—	—	—	—	—	—
Ústecký	59	26	1	32	23	3	33
Liberecký	—	—	—	—	—	—	—
Hradecký	49	17	3	29	23	2	24
Pardubický	—	—	—	—	—	—	—
Jihlavský	—	—	—	—	—	—	—
Brněnský	166	83	15	68	85	12	69
Olomoucký	72	14	1	57	12	2	58
Gcctwaldovský	—	—	—	—	—	—	—
Ostravský	131	73	8	50	74	7	50
ÚNV Bratislava	165	115	19	31	113	19	33
KNV Bratislava	—	—	—	—	—	—	—
Nitranský	—	—	—	—	—	—	—
Banskobystrický	16	13	3	—	13	3	—
Žilinský	—	—	—	—	—	—	—
Košický	58	25	4	29	26	4	28
Vysoké Tatry	—	—	—	—	—	—	—
Prešovský	—	—	—	—	—	—	—

VYSVĚTLIVKY

Podkladem pro vypracování této publikace byly povětšinou výkazy o síti a pracovnících ve zdravotnických službách. Pro jejich sestavení platily v roce 1959 směrnice pro evidenci, výkaznictví a statistiku ve zdravotnictví, čísla 16/1958 (s dodatkem pro rok 1959) a 20/1959. V údajích za kraj Karlovarský jsou započítána i příslušná zařízení spravovaná městskými národními výbory v Karlových Varech, Mariánských Lázních a Františkových Lázních. Zařízení Závodního ústavu národního zdraví n. p. Jáchymovských dolů jsou započítána v příslušných krajích. Nejsou zahrnuty údaje o zdravotnických zařízeních MNO a MV.

Na rozdíl od publikací za předchozí léta jsou lékařská místa uváděna včetně míst dentistů.

3—2. Počet lékařských míst ve specializovaných druzích preventivní a léčebné péče.

V každém oboru jsou započtena lékařská místa příslušného oboru v nemocnicích (porodnicích) a ambulantních zařízeních preventivní a léčebné péče a dále:

v oboru	lékařská místa v
vnitřním	léčebnách nemocí vnitřních; odborných lázeňských ústavech nemocí vnitřních a nemocí vnitřních a nervových (část); výzkumných ústavech: oběhu krevního, výživy lidu, chorob revmatických, bakteriologickém a hematologickém; endokrinologickém ústavu;
tuberkulózním	tuberkulózních léčebnách, odborných lázeňských ústavech pro mimoplicní tbc, Výzkumném ústavu tuberkulózy;
nervovém	odborných lázeňských ústavech nemocí nervových a nemocí vnitřních a nervových (část);
psychiatrickém dětském	psychiatrických léčebnách; ústavech nápravné péče o mládež, ozdravných, dětských odborných léčebnách, kojeneckých ústavech, dětských domovech, jeslích, Výzkumném ústavu péče o matku a dítě (část);
ženském a porodnickém	odborných lázeňských ústavech nemocí ženských, Výzkumném ústavu péče o matku a dítě (část);
chirurgickém	Výzkumném ústavu experimentální chirurgie;
urologickém	odborných lázeňských ústavech nemocí ústrojí močových;
traumatologickém	Výzkumném ústavu traumatologickém;
kožním a pohlavním	odborných lázeňských ústavech nemocí kožních;
onkologickém	onkologických ústavech, Výzkumném ústavu onkologickém;
všeobecném	nočních sanatoriích (mimo jiné);
rehabilitačním	rehabilitačních ústavech.

3—3. Zdravotní obvody.

Za městský obvod je považován ten, z jehož obyvatelstva více než polovina bydlí v krajském nebo okresním městě nebo v obci s celkovým počtem obyvatelstva větším než 4000. Ostatní obvody se považují za venkovské. Počet obvodních lékařů nemusí vždy souhlasit s počtem obsazených obvodů, poněvadž v některých obvodech je více než 1 obvodní lékař.

3—8. Počet lékařských míst v ambulantní preventivní a léčebné péči podle oborů.

V součtu je započítáno 4,51 lékařského místa pro oddělení patologicko-anatomické, které není vykázáno zvlášť jako samostatný obor.

3—17. Počet lékařských míst v nemocnicích a porodnicích podle oddělení.

V patologicko-anatomickém oddělení je započteno 4,51 lékařského místa pro ambulantní službu, která chybí v tabulce 3—8.

4. Pracovníci zdravotnických zařízení.

Do evidenčního počtu pracovníků (přepočteného) jsou v rozpočtových organizacích zahrnuti:

a) pracovníci s plnou pracovní dobou a s vyššími pracovními úvazky ve fyzických osobách, tj. bez přepočtu;

b) pracovníci s pracovní dobou zkrácenou na vlastní žádost a pracovníci na místech s neúplnou pracovní dobou v přepočtu na plně zaměstnané.

Přepočet pracovníků s pracovní dobou zkrácenou na vlastní žádost i pracovníků na místech s neúplnou pracovní dobou se provádí podle rozsahu jejich pracovního úvazku.

V hospodářských organizacích ústavů lázeňské péče jsou vykázány fyzické osoby; v organizacích lékařské služby se přepočítávají podle pracovních úvazků jen pracovníci s pracovní dobou zkrácenou na vlastní žádost.

V počtu neodpracovaných dnů jsou jen ty, za něž nebyla vyplacena mzda nebo plat.

Počet ústavů národního zdraví k 31. 12. 1959:

Ústavy národního zdraví	ČSR	České kraje	Slovensko
krajské	21	14	7
okresní (městské)	295	197	98
závodní	17	12	5
Celkem	333	223	110

V Praze dne 20. února 1960.

Zdravotnická statistika Republiky československé 1959
část II, Sít a pracovníci zdravotnických zařízení. Zdravotnické školství

Náklad 2000 výtisků

Vydalo ministerstvo zdravotnictví, statistické oddělení, Praha 12, tř. W. Piecka 98
nákladem Statistického a evidenčního vydavatelství tiskopisů Praha, n. p.,

Praha 1 - Malá Strana, Tržiště 9

Vytiskl Knihitisk, n. p. závod 3 v Praze 2, Jungmannova tř. 15

(Jen pro úřední potřebu)



ZDRAVOTNICKÁ STATISTIKA REPUBLIKY ČESKOSLOVENSKÉ 1959

Část III.

Zdravotní stav obyvatelstva

Činnost zdravotnických zařízení

Ekonomické údaje

PRAHA — DUBEN 1960

Ministerstvo zdravotnictví vydává souborné zpracování statistických dat o zdravotním stavu obyvatelstva a rozvoji zdravotnictví Republiky československé v roce 1959 ve třech částech. Tato třetí část obsahuje souborné zpracování dat o zdravotním stavu obyvatelstva, činnosti zdravotnických zařízení a některé ekonomické údaje. V předchozí první části jsou mimo statistickou zprávu o rozvoji zdravotnictví uvedeni základní ukazatelé a výsledky soupisu lékařů a dentistů podle stavu k 31. 12. 1959; v druhé části jsou statistická data o síti a pracovnících zdravotnických zařízení a zdravotnickém školství.

Publikace vznikla z práce krajských a okresních zdravotnických statistiků a lékařů - statistiků. Sestavení tabulek provedlo Středisko pro zdravotnickou statistiku v Praze a Ústav zdravotnické statistiky v Bratislavě.

STATISTICKÉ ODDĚLENÍ
MINISTERSTVA ZDRAVOTNICTVÍ

STATISTICKÉ ODDĚLENÍ
POVĚŘENECTVA ZDRAVOTNICTVÍ

SEZNAM TABULEK

6. Obyvatelstvo a jeho pohyb

6— 1. Počet obyvatelstva podle krajů	8
6— 2. Přirozený pohyb obyvatelstva v roce 1959 (absolutní a relativní čísla — předběžné výsledky)	9
6— 3. Vývoj porodnosti v letech 1949—1959	11
6— 4. Vývoj úmrtnosti v letech 1949—1959	12
6— 5. Vývoj kojenecké úmrtnosti v letech 1949—1959	13
6— 6. Vývoj novorozenecké úmrtnosti v letech 1949—1959	14
6— 7. Přirozený pohyb a střední stav obyvatelstva podle okresů v roce 1959 (předběžné výsledky)	15
6— 8. Hlášené potraty v roce 1959	25
6— 9. Perinatální úmrtnost v roce 1959 (předběžné výsledky — podle místa události)	26

7. Zdravotní stav obyvatelstva (nemocnost, invalidita, příčiny smrti)

7— 1. Vybrané přenosné nemoci povinně hlášené v roce 1959 (onemocnění a zemřelí — absolut. čísla)	28
7— 2. Přenosné nemoci povinně hlášené v roce 1959 (onemocnění — relativní čísla)	30
7— 3. Přenosné nemoci povinně hlášené podle měsíce onemocnění, pohlaví, věku nemocných a podle velikosti obce bydliště nemocných v roce 1959:	
a) ČSR	32
b) České kraje	34
c) Slovensko	36
7— 4. Povinně hlášené neepidemické nemoci v roce 1959 (absolutní a relativní čísla — předběžné výsledky)	38
7— 5. Nemocnost tuberkulózou v roce 1957 a 1958	40
7— 6. Počet hlášených případů onemocnění pohlavními chorobami v roce 1957 a 1958 na 100.000 obyvatelů	41
7— 7. Počet hlášených nových onemocnění na zhoubné nádory na 100.000 obyvatelů v roce 1958	42
7— 8. Ukončené případy prac. neschopnosti v roce 1959 podle skupin sledovaných nemocí:	
a) ČSR	44
b) České kraje	46
c) Slovensko	48
7— 9. Rozložení nově přiznaných invalidních důchodů podle skupin invalidity a pohlaví na 100.000 pojištěnců v letech 1955—1958	50
7—10. Zemřelí podle příčin smrti v roce 1958 a 1959 (absolutní a relativní čísla)	51
7—11. Zemřelí do 1 roku věku podle příčin smrti v roce 1958 a 1959 (absolutní a relativní čísla)	53
7—12. Úmrtnost podle příčin smrti v roce 1959	55
7—13. Kojenecká úmrtnost podle příčin smrti v roce 1959	58

8. Činnost zdravotnických zařízení

8— 1. Přehled o počtu ošetření (vyšetření) a odpracovaných hodinách v ambulantní preventivní a léčebné péči	63
8— 2. Počet ošetření (vyšetření) za 1 hodinu odpracovanou lékařem v zařízení územním	65

8— 3.	Počet ošetření (vyšetření) za 1 hodinu odpracovanou lékařem v zařízení závodním	67
8— 4.	Ukazatelé činnosti obvodních lékařů	69
8— 5.	Ukazatelé činnosti dílenských lékařů	70
8— 6.	Činnost ženských oddělení zdravotnických středisek a ženských poraden	71
8— 7.	Ukazatelé činnosti ženských oddělení zdravotnických středisek a ženských poraden	72
8— 8.	Činnost dětských oddělení zdravotnických středisek a dětských poraden	73
8— 9.	Ukazatelé činnosti dětských oddělení zdravotnických středisek a dětských poraden	74
8—10.	Činnost školní zdravotní služby ve školním roce 1958/1959	75
8—11.	Ukazatelé činnosti školní zdravotní služby ve školním roce 1958/1959	76
8—12.	Péče o chrup:	
	a) činnost zubních lékařů	77
	b) činnost dentistů	78
8—13.	Ukazatelé péče o chrup (dospělí i děti)	79
8—14.	Ukazatelé péče o chrup dospělých:	
	a) zařízení územní	80
	b) zařízení závodní	81
8—15.	Ukazatelé péče o chrup dětí	82
8—16.	Ukazatelé činnosti zubních laboratoří	84
8—17.	Činnost tělovýchovně-lékařských poraden	85
8—18.	Činnost tuberkulózních oddělení — pohyb evidovaných	85
8—19.	Lůžkový fond v nemocnicích (porodnicích), pohyb ošetrovanců, počet ošetrovacích dnů a využití lůžek podle oddělení:	
	a) ČSR	86
	b) České kraje	87
	c) Slovensko	88
8—20.	Počet lůžek v nemocnicích připadající na 1 lékařské místo	89
8—21.	Využití lůžek (v procentech) podle oddělení	91
8—22.	Využití lůžek (ve dnech) podle oddělení	94
8—23.	Průměrná ošetrovací doba podle oddělení	97
8—24.	Přehled o propuštěných a zemřelých v nemocnicích (bez psychiatrického, dětského a porodnického oddělení):	
	a) ČSR	100
	b) České kraje	102
	c) Slovensko	104
8—25.	Přehled o propuštěných a zemřelých na dětském odd. nemocnic	106
8—26.	Kvalitativní ukazatelé při léčení hospitalizovaných chorob v českých krajích	107
8—27.	Porodnická činnost	109
8—28.	Neodkladná chirurgická pomoc	109
8—29.	Činnost patologicko-anatomických oddělení	113
8—30.	Činnost odborných léčebných ústavů a výzkumných ústavů:	
	a) ČSR	114
	b) České kraje	115
	c) Slovensko	116
8—31.	Činnost ústavů lázeňské péče	117
8—32.	Převozy a převezení nemocní záchrannou a dopravní zdrav. službou; ujeté kilometry	119

9. Ekonomické údaje

9—1.	Průmyslová výroba	123
9—2.	Výroba nejdůležitějších průmyslových výrobků	123
9—3.	Pracovníci a mzdové fondy v průmyslové výrobě	124
9—4.	Tržby lékáren a krajských oblastních skladů v letech 1958 a 1959	125
9—5.	Tržby v prodejnách oční optiky v letech 1958 a 1959	126
9—6.	Počet receptů a předepsaných léků (v tisících) v letech 1958 a 1959	127
9—7.	Náklady na léky a spec. zdrav. materiál ve zdravotnických zařízeních spravovaných národními výbory	128
9—8.	Prodej mléčných konserv v letech 1957 a 1958	129

Vysvětlivky	131
-------------	-----

6. OBYVATELSTVO A JEHO POHYB

6—1. Počet obyvatelstva podle krajů
(za rok 1958 definitivní, za rok 1959 předběžné výsledky)

Území, kraj	Stav ke dni					
	1. 7. 1958	31. 12. 1958	1. 7. 1959		31. 12. 1959	
	celkem		celkem	z toho ženy	celkem	z toho ženy
ČSR	13 474 401	13 522 814	13 559 484	6 945 697	13 602 613	6 967 189
České kraje	9 574 650	9 597 963	9 616 065	4 927 792	9 635 433	4 937 725
Slovensko	3 899 751	3 924 851	3 943 419	2 017 905	3 967 180	2 029 464
ÚNV Praha	986 287	987 014	988 949	527 359	989 879	527 795
KNV Praha	1 156 512	1 157 654	1 156 454	593 976	1 156 978	594 255
Českobudějovický	523 859	523 804	524 710	265 948	524 912	265 946
Plzeňský	581 161	582 112	581 810	294 784	581 930	294 989
Karlovarský	344 512	346 917	348 979	174 173	350 762	175 068
Ústecký	685 403	688 224	690 763	347 177	692 890	348 351
Liberecký	509 592	510 872	511 387	261 665	511 933	262 001
Hradecký	586 411	586 711	587 220	303 405	587 038	303 324
Pardubický	461 043	461 798	462 190	236 554	462 738	236 886
Jihlavský	439 422	439 406	439 467	226 012	439 567	226 106
Brněnský	1 009 666	1 011 906	1 011 775	521 437	1 013 581	522 404
Olomoucký	657 252	658 864	661 047	333 833	661 882	334 242
Gottwaldovský	663 499	665 068	666 917	343 502	668 467	344 211
Ostravský	970 031	977 613	984 397	497 967	992 876	502 147
ÚNV Bratislava	254 277	256 422	259 444	131 977	262 546	133 690
KNV Bratislava	738 217	742 029	744 294	375 173	747 189	376 383
Nitranský	756 739	761 328	764 095	396 003	767 718	397 789
Banskobystrický	534 659	537 747	539 807	276 347	542 483	277 729
Žilinský	600 337	604 516	608 513	312 446	612 919	314 547
Košický (vč. Vys. Tater)	554 842	558 664	561 159	285 041	565 279	287 009
Prešovský	460 680	464 145	466 107	240 918	469 046	242 317

6—2. Přirozený pohyb obyvatelstva v roce 1959
(absolutní čísla — předběžné výsledky)

Území, kraj	Sňatky	Rozvody	Narození		Zemřelí			Přirozený přírůstek
			živě	mrtvě	celkem	z toho do		
						1 roku	28 dnů	
ČSR	102 772	15 616	216 765	2 332	131 106	5 590	2 811	85 659
České kraje	71 324	13 208	128 835	1 311	97 055	2 714	1 592	31 780
Slovensko	31 448	2 408	87 930	1 021	34 051	2 876	1 219	53 879
ÚNV Praha	7 033	2 770	7 966	80	10 328	129	94	—2 362
KNV Praha	7 957	1 345	13 410	130	14 199	223	133	— 789
Českobudějovický	3 769	502	7 351	79	5 878	167	93	1 473
Plzeňský	4 185	595	7 524	76	6 525	149	93	999
Karlovarský	2 935	672	6 092	76	2 438	170	86	3 654
Ústecký	5 530	1 303	9 444	95	6 137	254	142	3 307
Liberecký	3 642	842	6 358	71	4 843	140	68	1 515
Hradecký	4 022	634	7 415	74	6 450	116	78	965
Pardubický	3 230	372	6 373	73	5 181	102	65	1 192
Jihlavský	3 391	199	6 802	55	4 812	126	60	1 990
Brněnský	7 793	1 304	13 808	142	9 939	275	138	3 869
Olomoucký	4 827	773	9 973	112	5 832	218	142	4 141
Gottwaldovský	5 379	505	11 106	91	6 300	279	189	4 806
Ostravský	7 631	1 392	15 213	157	8 193	366	211	7 020
ÚNV Bratislava	1 725	447	3 509	38	1 416	74	46	2 093
KNV Bratislava	5 955	399	15 389	197	6 560	477	215	8 829
Nitranský	6 359	390	16 526	182	7 015	481	204	9 511
Banskobystrický	4 225	334	10 770	142	5 406	367	165	5 364
Žilinský	5 029	280	15 527	131	5 214	581	240	10 313
Košický (vč. Vys. Tater)	4 317	366	13 426	177	4 548	490	194	8 878
Prešovský	3 838	192	12 783	154	3 892	406	155	8 891

6—2. Přirozený pohyb obyvatelstva v roce 1959
(relativní čísla — předběžné výsledky)

Dokončení

Území, kraj	Sňatky	Rozvody	Živě narození	Zemřelí	Přirozený přírůstek	Úmrtnost		Mrtvo- rozenost
	na 1 000 obyvatel					koje- necká	novο- rozenecká	
ČSR	7,6	1,15	16,0	9,7	6,3	25,8	13,0	10,6
České kraje	7,4	1,37	13,4	10,1	3,3	21,1	12,4	10,1
Slovensko	8,0	0,61	22,3	8,6	13,7	32,7	13,9	11,5
ÚNV Praha	7,1	2,80	8,1	10,4	—2,3	16,2	11,8	9,9
KNV Praha	6,9	1,16	11,6	12,3	—0,7	16,6	9,9	9,6
Českobudějovický	7,2	0,96	14,0	11,2	2,8	22,7	12,7	10,6
Plzeňský	7,2	1,02	12,9	11,2	1,7	19,8	12,4	10,0
Karlovarský	8,4	1,93	17,5	7,0	10,5	27,9	14,1	12,3
Ústecký	8,0	1,89	13,7	8,9	4,8	26,9	15,0	10,0
Liberecký	7,1	1,65	12,4	9,5	2,9	22,0	10,7	11,0
Hradecký	6,8	1,08	12,6	11,0	1,6	15,6	10,5	9,9
Pardubický	7,0	0,80	13,8	11,2	2,6	16,0	10,2	11,3
Jihlavský	7,7	0,45	15,5	10,9	4,6	18,5	8,8	8,0
Brněnský	7,7	1,29	13,6	9,8	3,8	19,9	10,0	10,2
Olomoucký	7,3	1,17	15,1	8,8	6,3	21,9	14,2	11,1
Gottwaldovský	8,1	0,76	16,7	9,4	7,3	25,1	17,0	8,1
Ostravský	7,8	1,41	15,5	8,3	7,2	24,1	13,9	10,2
ÚNV Bratislava	6,6	1,72	13,5	5,5	8,0	21,1	13,1	10,7
KNV Bratislava	8,0	0,54	20,7	8,8	11,9	31,0	14,0	12,6
Nitranský	8,3	0,51	21,6	9,2	12,4	29,1	12,3	10,9
Banskobystrický	7,8	0,62	20,0	10,0	10,0	34,1	15,3	13,0
Žilinský	8,3	0,46	25,5	8,6	16,9	37,4	15,5	8,4
Košický (vč. Vys. Tater)	7,7	0,65	23,9	8,1	15,8	36,5	14,4	13,0
Prešovský	8,2	0,41	27,4	8,4	19,0	31,8	12,1	11,9

6—3. Vývoj porodnosti v letech 1949—1959

Území, kraj	Počet živě narozených na 1 000 obyvatel v roce										
	1949	1950	1951	1952	1953	1954	1955	1956	1957	1958	1959*)
ČSR	22,4	23,3	22,8	22,2	21,2	20,6	20,3	19,8	18,9	17,4	16,0
České kraje	20,9	21,1	20,6	19,7	18,7	18,1	17,7	17,2	16,3	14,8	13,4
Slovensko	26,4	28,8	28,7	28,3	27,5	26,8	26,6	26,3	25,3	23,9	22,3
ÚNV Praha	15,3	15,7	15,8	15,7	14,8	13,7	12,5	11,8	10,2	9,1	8,1
KNV Praha	17,6	17,5	17,1	16,9	16,2	15,9	15,2	14,7	14,0	12,9	11,6
Československý	19,3	20,1	20,0	19,0	18,6	18,5	18,4	18,3	17,6	15,6	14,0
Plzeňský	18,6	18,7	18,1	18,4	17,9	17,3	17,2	16,4	15,6	14,1	12,9
Karlovarský	32,6	32,8	29,9	27,7	25,9	24,5	24,4	22,9	23,1	19,9	17,5
Ústecký	27,3	27,2	25,3	22,6	20,6	19,6	18,5	18,2	17,3	15,8	13,7
Liberecký	25,4	24,9	23,2	21,2	19,0	18,0	17,4	16,5	15,4	13,9	12,4
Hradecký	19,0	19,4	18,5	18,1	17,1	16,7	16,4	15,9	15,2	13,6	12,6
Pardubický	18,4	19,1	19,0	19,1	18,4	18,3	17,7	17,3	16,5	15,1	13,8
Jihlavský	19,8	20,0	19,6	19,2	18,2	18,0	18,6	18,5	17,9	16,9	15,5
Brněnský	20,4	21,1	20,7	20,2	19,0	18,4	18,5	18,0	16,9	14,9	13,6
Olomoucký	24,2	23,9	23,4	21,9	20,7	20,6	19,9	19,3	18,3	16,5	15,1
Gottwaldovský	21,4	22,5	22,0	21,4	20,8	20,2	20,3	20,1	19,4	17,7	16,7
Ostravský	22,9	22,8	23,3	21,7	20,9	20,0	19,6	19,2	18,4	17,2	15,5
ÚNV Bratislava	23,7	25,1	25,1	24,7	23,1	22,0	21,1	19,8	18,0	16,0	13,5
KNV Bratislava	25,7	28,0	28,1	27,3	26,7	26,0	25,7	24,9	23,9	22,3	20,7
Nitranský	25,1	27,9	27,8	27,6	26,7	25,8	25,8	25,0	24,2	23,2	21,6
Banskobystrický	22,6	25,2	24,7	27,4	24,2	23,7	23,3	23,2	22,4	21,6	20,0
Žilinský	28,4	31,7	32,0	31,4	29,9	29,8	29,8	29,2	28,7	26,6	25,5
Košický											
(vč. Vys. Tater)	28,0	30,4	30,5	30,2	30,0	28,4	27,9	28,3	26,9	25,6	23,9
Prešovský	30,9	32,0	31,2	31,2	30,8	30,7	30,9	31,3	30,5	29,2	27,4

*) Poznámka: Za rok 1959 předběžné výsledky.

6—4. Vývoj úmrtnosti v letech 1949—1959

Území, kraj	Počet zemřelých na 1 000 obyvatel v roce										
	1949	1950	1951	1952	1953	1954	1955	1956	1957	1958	1959*)
ČSR	11,9	11,5	11,4	10,6	10,5	10,4	9,6	9,6	10,1	9,3	9,7
České kraje	11,8	11,6	11,4	10,7	10,7	10,7	10,0	9,9	10,4	9,8	10,1
Slovensko	12,1	11,5	11,5	10,4	9,9	9,5	8,8	8,7	9,3	8,2	8,6
ÚNV Praha	10,7	10,7	10,2	10,1	10,1	10,3	10,0	9,8	10,3	9,9	10,4
KNV Praha	13,3	13,2	13,0	12,8	12,7	12,6	11,8	12,1	12,7	11,8	12,3
Českobudějovický	13,8	13,5	13,0	12,9	12,6	12,6	11,8	11,3	11,9	11,3	11,2
Plzeňský	12,8	12,6	12,6	11,7	11,8	11,7	10,9	11,0	11,5	10,8	11,2
Karlovarský	10,5	10,2	8,9	7,9	7,4	7,4	7,1	6,9	7,1	6,4	7,0
Ústecký	10,8	11,1	10,9	9,4	9,5	9,3	8,8	8,5	9,1	8,4	8,9
Liberecký	11,8	11,6	11,0	9,8	9,9	10,3	9,5	9,4	9,5	9,3	9,5
Hradecký	12,6	12,4	12,3	11,5	12,0	12,3	11,2	10,8	11,4	11,0	11,0
Pardubický	13,5	12,6	12,9	11,7	12,6	12,7	11,5	11,3	11,8	11,2	11,2
Jihlavský	12,5	12,3	12,2	11,6	12,5	12,0	10,9	11,2	11,6	11,2	10,9
Brněnský	10,8	10,6	10,7	10,1	10,0	10,1	9,3	9,3	9,9	9,2	9,8
Olomoucký	11,1	10,5	10,5	9,6	9,6	9,6	8,8	8,7	9,2	8,5	8,8
Gottwaldovský	11,0	11,0	10,6	10,2	10,1	10,1	9,0	9,4	9,7	9,1	9,4
Ostravský	10,5	10,2	10,4	9,6	9,0	9,0	8,4	8,1	8,4	8,1	8,3
ÚNV Bratislava	8,1	7,6	7,5	6,2	5,8	5,9	5,7	5,3	5,6	5,4	5,5
KNV Bratislava	11,9	11,4	11,4	10,5	10,1	9,7	9,0	8,9	9,6	8,6	8,8
Nitranský	12,5	12,0	11,8	10,8	10,6	10,0	9,8	9,3	10,1	8,7	9,2
Banskobystrický	12,7	12,6	12,7	11,4	10,6	11,0	9,9	9,9	10,7	9,5	10,0
Žilinský	12,8	12,0	12,2	10,7	10,2	9,7	8,7	8,6	9,1	8,1	8,6
Košický (vč. Vys. Tater)	11,8	11,0	11,5	10,1	9,6	8,9	8,2	8,4	8,8	7,7	8,1
Prešovský	12,3	11,1	11,4	10,4	9,8	9,2	8,3	8,0	8,9	7,8	8,4

*) Poznámka: za rok 1959 předběžné výsledky.

6—5. Vývoj kojenecké úmrtnosti v letech 1949—1959

Území, kraj	Počet zemřelých dětí do stáří 1 roku na 1 000 živě narozených v roce										
	1949	1950	1951	1952	1953	1954	1955	1956	1957	1958	1959*)
ČSR	82,6	77,7	73,0	55,5	45,0	37,6	34,1	31,4	33,5	29,5	25,8
České kraje	67,1	64,2	57,1	44,9	35,0	30,2	27,9	25,7	25,2	24,4	21,1
Slovensko	114,2	103,3	102,3	74,4	62,4	50,4	44,3	40,8	46,7	37,2	32,7
ÚNV Praha	38,0	44,9	37,8	34,9	26,6	25,8	22,3	20,4	21,9	19,7	16,2
KNV Praha	61,1	59,2	46,8	41,2	29,8	26,7	23,2	24,8	22,8	19,6	16,6
Českokobudějovický	70,4	67,8	57,3	50,5	40,6	37,6	37,9	29,4	28,1	24,4	22,7
Plzeňský	70,9	66,4	66,1	41,3	29,9	30,1	26,9	24,5	25,7	25,0	19,8
Karlovarský	107,7	101,5	88,4	64,3	47,2	37,7	37,5	34,7	29,6	33,0	27,9
Ústecký	81,8	87,4	83,9	61,6	56,0	42,0	33,6	28,3	31,9	29,8	26,9
Liberecký	76,8	73,2	65,8	46,4	27,2	25,9	33,4	26,3	29,1	29,3	22,0
Hradecký	61,4	49,0	40,0	30,1	28,6	24,0	21,7	18,6	20,4	17,8	15,6
Pardubický	58,6	47,1	46,3	37,3	31,7	29,0	23,3	21,6	25,0	20,7	16,0
Jihlavský	53,2	51,3	47,7	37,9	32,4	28,4	21,2	23,1	20,0	22,4	18,5
Brněnský	61,1	58,6	56,3	44,9	33,5	26,5	26,8	26,7	25,6	22,4	19,9
Olomoucký	69,4	62,4	57,2	43,0	34,1	27,5	27,5	27,8	24,1	24,8	21,9
Gottwaldovský	63,0	57,4	48,7	40,9	33,9	30,1	23,6	25,2	22,5	25,9	25,1
Ostravský	71,2	68,8	59,7	52,0	38,3	33,7	33,3	27,3	26,7	28,0	24,1
ÚNV Bratislava	64,8	66,3	61,0	48,3	37,9	33,0	28,3	20,9	31,5	23,9	21,1
KNV Bratislava	97,9	92,7	86,9	63,6	57,0	44,1	35,4	36,8	43,2	36,0	31,0
Nitranský	116,0	103,6	102,2	75,7	62,8	54,0	49,3	41,3	50,2	33,2	29,1
Banskobystrický	108,2	104,3	105,7	77,1	55,9	56,2	45,5	42,1	43,9	36,7	34,1
Žilinský	135,4	118,4	118,6	80,8	68,5	52,6	47,7	41,1	48,7	41,3	37,4
Košický (vč.											
Vys. Tater)	113,2	99,9	102,9	77,0	68,4	54,1	48,7	51,0	52,7	39,7	36,5
Prešovský	131,1	115,3	116,2	84,6	71,2	48,8	45,5	39,6	44,8	40,8	31,8

*) Poznámka: za rok 1959 předběžné výsledky.

6—6. Vývoj novorozenecké úmrtnosti v letech 1949—1959

Území, kraj	Počet dětí zemřelých do stáří 28 dnů na 1 000 živě narozených v roce										
	1949	1950	1951	1952	1953	1954	1955	1956	1957	1958	1959*)
ČSR	32,0	33,1	29,3	26,0	19,5	18,6	17,4	15,4	15,1	14,1	13,0
České kraje	27,3	28,6	25,2	23,3	16,8	16,9	16,2	13,9	13,7	13,2	12,4
Slovensko	41,6	41,7	36,9	30,8	24,3	21,4	19,5	18,0	17,5	15,4	13,9
ÚNV Praha	17,2	23,0	22,3	23,3	15,3	16,8	15,8	14,2	13,7	13,3	11,8
KNV Praha	25,6	27,4	22,1	22,3	15,1	14,7	15,4	14,9	13,0	12,7	9,9
Českobudějovický	27,3	29,0	23,6	26,6	19,8	22,7	21,2	15,6	14,8	14,4	12,7
Plzeňský	31,3	29,0	30,0	24,5	16,3	18,7	15,8	12,4	14,4	12,2	12,4
Karlovarský	34,1	32,8	30,6	24,6	17,9	16,5	16,4	13,7	12,6	14,4	14,1
Ústecký	29,9	36,9	32,7	27,8	19,6	18,8	18,4	13,1	14,6	13,3	15,0
Liberecký	23,9	30,1	28,6	23,4	14,2	15,3	19,0	14,3	16,4	15,4	10,7
Hradecký	28,3	23,7	23,0	17,1	17,4	14,4	13,4	11,1	13,1	11,0	10,5
Pardubický	26,7	25,4	25,2	22,2	18,1	18,7	14,4	12,9	14,8	11,9	10,2
Jihlavský	21,4	25,2	20,6	19,5	15,0	16,9	12,0	12,5	11,7	11,3	8,8
Brněnský	26,3	26,7	23,4	22,8	15,7	14,2	15,4	14,6	11,6	12,0	10,0
Olomoucký	28,0	25,8	23,5	21,9	15,7	15,0	14,6	14,9	13,7	12,4	14,2
Gottwaldovský	30,6	32,2	24,0	21,3	17,3	18,4	15,3	15,9	14,2	17,6	17,0
Ostravský	31,3	30,2	26,4	26,5	16,8	18,8	18,2	12,8	14,1	13,3	13,9
ÚNV Bratislava	30,7	48,1	36,0	28,4	22,7	19,1	17,6	11,2	16,1	13,6	13,1
KNV Bratislava	37,5	35,3	34,3	28,2	22,6	19,8	15,9	17,7	16,5	15,7	14,0
Nitranský	43,6	40,0	39,5	33,9	24,7	25,3	22,7	18,8	20,2	14,8	12,3
Banskobystrický	39,8	39,5	36,3	31,5	23,0	22,5	21,5	17,7	18,3	16,5	15,3
Žilinský	43,6	42,2	36,7	29,6	25,2	19,6	20,5	16,8	16,8	15,6	15,5
Košický (vč. V. Tater)	40,9	41,1	34,5	30,8	25,8	22,4	19,5	21,5	17,3	15,2	14,4
Prešovský	47,6	47,3	39,3	31,8	25,3	19,0	17,8	17,3	16,1	15,8	12,1

*) Poznámka: za rok 1959 předběžné výsledky

6—7. Přirozený pohyb a střední stav obyvatelstva podle okresů v roce 1959
(předběžné výsledky)

Kraj, okres	Střední stav obyvatelstva	Živě narození	Zemřelí		
			celkem	z toho do	
				1 roku	28 dnů
ÚNV Praha	988 949	7 966	10 328	129	94
Praha 1	52 286	377	559	4	3
2	77 265	555	876	7	6
3	40 435	311	369	9	4
4	34 293	316	336	7	6
5	41 756	368	430	6	3
6	82 059	644	721	3	3
7	75 224	552	724	4	3
8	57 099	484	665	9	6
9	41 574	337	370	5	4
10	49 146	530	436	11	8
11	94 924	749	1 121	14	12
12	87 654	678	985	12	8
13	69 780	532	721	14	8
14	92 897	778	967	14	11
15	30 753	256	295	4	3
16	61 804	499	753	6	6
KNV Praha	1 156 454	13 410	14 199	223	133
Benešov	40 241	501	505	5	5
Beroun	47 196	505	585	20	11
Brandýs n. Lab.	53 207	605	603	10	6
Český Brod	40 420	427	563	4	3
Dobříš	21 126	335	305	11	7
Hořovice	40 260	469	462	6	5
Kladno	82 470	898	994	15	8
Kolín	68 256	811	841	6	4
Kralupy n. Vlt.	33 253	410	464	8	3
Kutná Hora	44 128	545	626	16	11
Mělník	46 134	535	590	12	7
Mladá Boleslav	63 431	696	702	9	5
Nové Strašecí	24 410	325	297	4	1
Nymburk	52 712	590	601	14	3
Poděbrady	42 074	531	530	4	2
Praha-jih	52 234	448	619	9	4
Praha-sever	67 087	771	618	9	7
Jílové	40 972	459	502	12	10
Praha-západ	60 997	609	670	5	3
Příbram	40 334	683	512	14	9
Rakovník	40 069	462	534	6	4
Říčany	38 474	380	484	5	5
Sedlčany	22 477	277	329	4	2
Slaný	45 458	490	638	5	4
Vlašim	27 207	353	326	6	3
Vočice	21 827	295	299	4	1

6—7. Přirozený pohyb a střední stav obyvatelstva podle okresů v roce 1959
(předběžné výsledky)

Pokračování

Kraj, okres	Střední stav obyvatelstva	Živě narození	Zeměľ		
			celkem	z toho do	
				1 roku	28 dnů
Českokubějovický	524 710	7 351	5 878	167	93
Čes. Budějovice-město	65 862	688	647	16	10
Č. Budějovice-okolí	30 641	418	381	6	4
Český Krumlov	30 870	524	242	23	11
Jindřichův Hradec	37 665	470	438	12	7
Kaplice	22 286	491	169	19	4
Milevsko	26 590	374	340	4	3
Písek	45 419	519	576	7	5
Prachatice	25 205	498	279	13	10
Soběslav	27 272	383	319	7	6
Strakonice	36 752	461	469	6	3
Tábor	49 713	644	520	11	7
Trhové Sviny	20 294	334	202	6	2
Třeboň	33 142	432	368	13	8
Týn n. Vlt.	25 005	453	337	8	4
Vimperk	21 734	311	241	9	4
Vodňany	26 260	351	350	7	5
Plzeňský	581 810	7 524	6 525	149	93
Plzeň-město	137 506	1 391	1 469	24	19
Plzeň-okolí	50 772	639	535	16	11
Blatná	31 540	426	472	9	3
Blovice	26 286	329	328	2	—
Domažlice	32 534	403	398	7	5
Horažďovice	21 143	290	268	5	4
Horšovský Týn	18 535	313	136	5	1
Klatovy	46 748	627	535	9	6
Plasy	26 805	345	413	7	6
Přeštice	29 308	342	333	10	7
Rokycany	48 071	640	607	10	3
Stod	34 601	514	377	13	9
Stříbro	26 453	418	171	9	6
Sušice	30 656	446	377	15	10
Tachov	20 852	401	106	8	3

6—7. Přirozený pohyb a střední stav obyvatelstva podle okresů v roce 1959

(předběžné výsledky)

Pokračování

Kraj, okres	Střední stav obyvatelstva	Živě narození	Zemřelí		
			celkem	z toho do	
				1 roku	28 dnů
Karlovarský	348 979	6 092	2 438	170	86
Karlovy Vary-město	44 965	658	263	21	10
Aš	18 431	281	126	7	3
Cheb	41 214	643	269	17	8
Kadaň	24 163	413	161	12	6
Kraslice	14 752	268	134	7	3
Mariánské Lázně	34 346	525	239	19	13
Ostrov	79 174	1 558	576	41	21
Podbořany	27 202	437	210	16	8
Sokolov	50 095	990	354	21	8
Toužim	14 637	319	106	9	6
Ústecký	690 763	9 444	6 137	254	142
Ústí n. L.-město	67 246	792	396	15	8
Ústí n. L.-okolí	32 652	430	319	12	7
Bílina	29 428	393	260	19	8
Děčín	73 274	995	439	25	19
Duchcov	31 482	452	361	13	9
Chomutov	69 019	1 092	430	33	16
Litoměřice	44 169	645	493	12	7
Litvínov	43 396	698	308	18	10
Louny	37 582	374	534	7	6
Lovosice	30 206	392	403	11	6
Most	63 315	943	551	24	15
Roudnice n. Lab.	42 242	570	475	11	6
Teplice	92 363	1 186	927	43	18
Žatec	34 389	482	241	11	7

6—7. Přirozený pohyb a střední stav obyvatelstva podle okresů v roce 1959
(předběžné výsledky)

Pokračování

Kraj, okres	Střední stav obyvatelstva	Živě narození	Zemřelí		
			celkem	z toho do	
				1 roku	28 dnů
Liberecký	511 387	6 358	4 843	140	68
Liberec-město	68 928	809	418	14	9
Liberec-okolí	46 855	629	433	15	2
Česká Lípa	41 712	540	224	11	7
Doksy	20 382	289	253	7	3
Frydlant	26 264	438	186	9	3
Jablonec n. Nisou	73 569	802	662	14	9
Jilemnice	29 985	291	375	3	2
Mnichovo Hradiště	31 670	384	447	8	4
Nový Bor	37 447	483	272	13	7
Rumburk	59 554	833	512	23	9
Semily	38 724	472	539	15	7
Turnov	36 297	388	522	8	6
Hradecký	587 220	7 415	6 450	116	78
Hradec Král.-město	57 481	630	420	5	4
Hradec Král.-okolí	40 390	540	524	11	7
Broumov	32 139	399	341	5	3
Dobruška	34 016	470	393	5	4
Dvůr Král. n. L.	33 479	399	356	2	2
Hořice	21 742	273	301	7	4
Jaroměř	30 011	419	421	9	6
Jičín	36 543	384	619	11	8
Náchod	52 517	597	601	10	9
Nová Paka	22 672	291	296	3	3
Nový Bydžov	36 946	483	545	6	3
Rychnov n. Kněžnou	48 257	633	622	12	7
Trutnov	68 141	964	490	17	9
Vrchlabí	37 073	421	159	5	4
Žamberk	35 813	512	362	8	5

6—7. Přirozený pohyb a střední stav obyvatelstva podle okresů v roce 1959
(předběžné výsledky)

Pokračování

Kraj, okres	Střední stav obyvatelstva	Živé narození	Zemědělí		
			celkem	z toho do	
				1 roku	28 dnů
Pardubický	462 190	6 373	5 181	102	65
Pardubice-město	57 582	720	406	15	13
Pardubice-okolí	29 622	500	385	9	5
Čáslav	40 116	526	543	5	3
Hlinsko	37 111	566	440	14	9
Holice	24 753	325	341	5	3
Chotěboř	31 826	482	390	4	4
Chrudim	55 805	707	669	9	9
Lanškroun	21 329	362	178	6	4
Litomyšl	29 896	421	359	4	—
Polička	27 056	381	323	5	4
Přelouč	28 789	386	311	4	1
Ústí n. Orl.	40 374	489	397	10	5
Vysoké Mýto	37 931	508	439	12	5
Jihlavský	439 467	6 802	4 812	126	60
Jihlava-město	36 475	476	251	6	2
Jihlava-okolí	21 967	420	264	6	3
Dačice	29 965	585	321	13	6
Havlíčkův Brod	44 995	621	473	9	9
Humpolec	21 852	328	262	9	5
Kamenice n. Lipou	23 304	290	259	4	2
Ledeč n. Sázavou	32 313	549	428	3	1
Moravské Budějovice	35 137	530	436	11	6
Pacov	19 769	280	274	10	5
Pelhřimov	25 174	364	297	4	—
Třebíč	52 810	756	539	21	6
Třešť	27 215	409	305	6	1
Velké Meziříčí	26 175	462	287	6	4
Žďár	42 316	732	416	18	10

6—7. Přirozený pohyb a střední stav obyvatelstva podle okresů v roce 1959

(předběžné výsledky)

Pokračování

Kraj, okres	Střední stav obyvatelstva	Živě narození	Zeměľi		
			celkem	z toho do	
				1 roku	28 dnů
Brněnský	1 011 775	13 808	9 939	275	138
Brno-město	313 184	3 255	2 886	46	32
Brno-okolí	62 642	802	631	13	9
Blansko	45 641	681	524	15	7
Boskovice	48 409	689	518	6	4
Břeclav	47 703	714	465	17	11
Bučovice	20 841	301	252	6	1
Bystřice n. Pernšt.	22 962	350	269	12	8
Hustopeče	33 126	545	366	12	2
Mikulov	37 201	745	255	27	9
Moravská Třebová	35 160	611	285	17	9
Moravský Krumlov	31 252	497	322	10	2
Rosice	44 041	601	483	15	8
Slavkov	33 313	491	374	6	3
Svitavy	31 819	470	233	10	6
Tišnov	28 165	385	291	5	1
Velká Bíteš	23 980	393	310	6	2
Vyškov	46 508	631	495	10	3
Znojmo	67 633	1 106	598	29	13
Židlochovice	38 195	541	382	13	8
Olomoucký	661 047	9 973	5 832	218	142
Olomouc-město	76 389	778	553	21	14
Olomouc-okolí	64 019	929	642	19	15
Bruntál	32 495	549	168	11	7
Hranice	49 441	712	457	14	12
Jeseník	44 713	760	285	14	5
Kojetín	27 766	385	338	10	6
Litovel	38 183	627	465	14	11
Prostějov	85 924	1 114	977	22	14
Přerov	59 705	913	603	18	11
Rýmařov	21 655	418	100	14	7
Šternberk	42 634	805	282	21	17
Šumperk	65 711	1 097	429	26	13
Zábřeh	52 412	886	533	14	10

6—7. Přirozený pohyb a střední stav obyvatelstva podle okresů v roce 1959
(předběžné výsledky)

Pokračování

Kraj, okres	Střední stav obyvatelstva	Živě narození	Zeměděli		
			celkem	z toho do	
				1 roku	28 dnů
Gottwaldovský	666 917	11 106	6 300	279	189
Gottwaldov-město	59 774	764	228	16	14
Gottwaldov-okolí	65 874	1 123	586	30	17
Hodonín	54 609	954	456	19	12
Holešov	41 354	761	499	16	13
Kroměříž	62 546	858	731	17	12
Kyjov	51 481	807	547	24	15
Uherské Hradiště	72 176	1 186	699	34	25
Uherský Brod	57 943	1 071	546	26	14
Valašské Klobouky	37 290	818	347	21	12
Valašské Meziříčí	55 970	974	580	37	24
Veselí na Moravě	53 632	920	622	23	19
Vsetín	54 268	870	459	16	12
Ostravský	984 397	15 213	8 193	366	211
Ostrava-město	233 696	3 044	1 954	80	47
Ostrava-okolí	96 348	1 667	633	52	29
Bílovec	40 138	691	309	15	12
Český Těšín	93 728	1 549	788	38	21
Frenštát pod Radh.	38 070	558	386	13	7
Frýdek-Místek	77 907	1 036	751	15	11
Hlučín	47 090	1 055	435	31	16
Karviná	126 531	1 570	1 130	33	18
Krnov	45 230	845	291	19	9
Nový Jičín	72 197	1 216	608	20	12
Opava	86 263	1 407	708	34	21
Vítkov	27 199	575	200	16	8

6—7. Přirozený pohyb a střední stav obyvatelstva podle okresů v roce 1959

(předběžné výsledky)

Pokračování

Kraj, okres	Střední stav obyvatelstva	Živě narození	Zemřelí		
			celkem	z toho do	
				1 roku	28 dnů
ÚNV Bratislava	259 444	3 509	1 416	74	46
Bratislava I.	64 096	637	359	15	9
II.	58 909	864	295	23	14
III.	46 151	654	292	15	10
IV.	71 208	1 092	365	15	8
V.	19 080	262	105	6	5
KNV Bratislava	744 294	15 389	6 560	477	215
Bratislava-okolí	50 468	1 004	440	26	18
Čalovo	30 979	664	316	22	12
Dunajská Streda	40 906	942	353	29	13
Galanta	42 508	850	407	42	22
Malacky	51 526	1 094	492	34	11
Myjava	31 029	543	275	18	9
Nové Mesto n. Váh.	54 287	940	496	34	13
Pezinok	42 821	881	386	21	9
Piešťany	54 034	1 031	470	28	12
Senec	30 479	714	273	17	8
Senica	38 184	840	355	24	9
Sereď	42 829	1 016	401	40	16
Škalica	40 583	830	399	17	5
Šamorín	30 064	736	272	22	7
Trenčín	78 233	1 651	539	57	33
Trnava	85 364	1 653	686	46	18
Nitranský	764 095	16 526	7 015	481	204
Nitra-město	31 825	528	169	8	3
Nitra-okolí	64 796	1 488	549	46	24
Bánovce n. Bebr.	37 850	772	341	20	5
Hlohovec	42 963	1 025	391	32	13
Hurbanovo	36 134	779	354	27	18
Komárno	49 675	801	345	15	12
Levice	49 247	865	477	12	5
Nové Zámky	60 471	1 023	498	37	22
Partizánske	44 473	1 067	310	28	6
Prievidza	65 309	2 068	538	76	23
Šaľa	40 331	952	424	30	9
Štúrovo	41 270	672	492	29	18
Šurany	39 347	1 042	433	30	12
Topoľčany	52 286	1 314	549	45	15
Vráble	26 939	480	278	9	2
Zlaté Moravce	43 438	941	428	23	11
Želiezovce	37 741	709	439	14	6

6—7. Přirozený pohyb a střední stav obyvatelstva podle okresů v roce 1959
(předběžné výsledky)

Pokračování

Kraj, okres	Střední stav obyvatelstva	Živě narození	Zemřelí		
			celkem	z toho do	
				1 roku	28 dnů
Banskobystrický	539 807	10 770	5 406	367	165
Ban. Bystrica-mesto	21 540	434	127	6	4
Ban. Bystrica-okolí	39 356	787	397	17	11
Banská Štiavnica	21 081	335	217	5	1
Brezno	58 425	1 391	544	48	21
Fíľakovo	28 932	593	272	18	10
Hnúšťa	25 472	480	249	25	10
Kremnica	29 741	742	222	16	7
Krupina	28 632	542	331	22	11
Lučenec	43 677	784	530	32	15
Modrý Kameň	35 400	675	406	23	10
Nová Baňa	32 345	652	354	21	8
Poltár	21 560	412	228	16	8
Rimavská Sobota	30 899	694	407	28	11
Šafárikovo	30 180	581	327	32	14
Šahy	27 177	481	294	29	12
Zvolen	65 390	1 187	501	29	12
Žilinský	608 513	15 527	5 214	581	240
Žilina-mesto	33 663	573	193	10	6
Žilina-okolí	44 348	1 476	458	57	20
Bytča	30 765	761	316	34	15
Čadca	53 608	1 726	485	72	22
Dolný Kubín	25 134	606	224	30	13
Hlava	39 033	1 098	319	35	14
Kysucké Nové Mesto	36 595	1 240	337	54	20
Liptovský Hrádok	24 176	541	227	14	8
Liptovský Mikuláš	38 147	733	335	17	7
Martin	61 993	1 241	435	45	21
Námestovo	33 701	1 141	301	48	23
Považská Bystrica	43 373	1 137	392	53	26
Púchov	36 040	857	352	38	17
Rajec	16 558	447	145	18	8
Ružomberok	52 555	1 007	396	23	6
Trstená	19 072	533	125	18	8
Turčianské Teplice	19 752	410	174	15	6

6—7. Přirozený pohyb a střední stav obyvatelstva podle okresů v roce 1959
(předběžné výsledky)

Dokončení

Kraj, okres	Střední stav obyvatelstva	Živě narození	Zemědělí		
			celkem	z toho do	
				1 roku	28 dnů
Košický (včetně Vysokých Tater)	561 159	13 426	4 548	490	194
Košice-mesto	83 842	1 227	565	32	18
Košice-okolí	68 258	1 902	523	60	20
Gelnica	35 355	899	310	26	14
Kežmarok	36 776	1 060	269	54	16
Kráľovský Chlmec	34 628	941	325	43	19
Levoča	27 127	722	281	37	14
Moldava n. Bodvou	35 203	789	312	21	10
Poprad	45 882	1 193	240	26	9
Revúca	22 868	484	241	19	7
Rožňava	46 362	1 031	440	38	17
Sečovce	25 363	634	260	38	13
Spišská Nová Ves	50 548	1 454	414	54	18
Trebišov	34 016	860	327	30	11
Vysoké Tatry	14 931	230	41	12	8
Prešovský	466 107	12 783	3 892	406	155
Prešov-mesto	34 591	808	220	14	6
Prešov-okolí	50 666	1 520	419	42	13
Bardejov	40 388	1 005	277	25	12
Giraltovce	22 405	638	185	18	9
Humenné	32 227	855	249	41	15
Medzilaborce	17 295	453	181	19	7
Michalovce	49 933	1 182	452	37	11
Sabinov	46 036	1 422	340	42	13
Snina	28 418	897	255	32	9
Sobrance	22 257	656	198	16	6
Spišská Stará Ves	10 024	265	95	12	7
Stará Ľubovňa	22 994	633	239	26	13
Stropkov	16 294	468	135	12	8
Svidník	14 701	338	101	8	3
Veľké Kapušany	23 002	536	234	18	9
Vranov	34 876	1 107	312	44	14

6—8. Hlášené potraty v roce 1959

Území, kraj	Počet hlášených potratů		Z 1000 hláše- ných ukonče- ní těhotenství připadalo na potraty		Na 100 naro- zených dětí připadalo hlášených potratů		Počet podaných žádostí o umělé přerušeni těhotenství
	celkem	z toho samo- volných	celkem	z toho samo- volných	celkem	z toho samo- volných	
ČSR	105 536	26 062	325,1	80,3	48,2	11,9	87 138
České kraje	79 269	17 087	378,5	81,6	60,9	13,1	68 181
Slovensko	26 267	8 975	228,0	77,9	29,5	10,1	18 957
ÚNV Praha	8 787	1 296	522,0	77,0	109,2	16,1	8 507
KNV Praha	8 440	1 661	384,0	75,6	62,3	12,3	6 907
Českokobudějovický	3 728	825	334,1	73,9	50,2	11,1	3 231
Plzeňský	3 946	894	341,8	77,4	51,9	11,8	3 322
Karlovarský	4 511	893	422,4	83,6	73,1	14,5	3 937
Ústecký	8 250	1 466	463,8	82,4	86,5	15,4	7 371
Liberecký	4 554	1 010	414,6	92,0	70,8	15,7	3 990
Hradecký	3 653	902	327,9	80,9	48,8	12,0	2 787
Pardubický	2 668	648	292,7	71,1	41,4	10,0	2 214
Jihlavský	2 510	646	268,0	69,0	36,6	9,4	2 050
Brněnský	7 935	1 647	362,6	75,2	56,9	11,8	6 844
Olomoucký	4 931	1 353	328,4	90,1	48,9	13,4	4 093
Gottwaldovský	4 780	1 366	299,2	85,5	42,7	12,2	3 642
Ostravský	10 576	2 480	407,6	95,6	68,8	16,1	9 286
ÚNV Bratislava	2 850	567	445,5	88,6	80,3	16,0	3 054
KNV Bratislava	4 258	1 454	214,6	73,3	27,3	9,3	2 313
Nitranský	4 955	2 001	228,7	92,3	29,7	12,0	3 366
Banskobystrický	4 000	1 359	268,2	91,1	36,7	12,4	2 974
Žilinský	4 092	1 341	207,2	67,9	26,1	8,6	2 987
Košický	3 804	1 342 } 31 }	223,2	78,5	28,6	10,1	2 796
Vysoké Tatry	85						
Prešovský	2 223	880	146,6	58,0	17,2	6,8	1 467

6—9. Perinatální úmrtnost v roce 1959
(předběžné výsledky — podle místa události)

Území, kraj	Peri- natální úmrt- nost	Z celkové perinatální úmrtnosti připadalo na		Ze 100 úmrtí nastalo			Pro- cento pitva- ných	Ze 100 úmrtí připadalo na	
		mrtvo- roze- nost)	úmrt. do 10 dnů po porodu	v těho- tenství	za porodu	po porodu		nitro- děložní asfyxie	poškození CNS a periferie traumatické
ČSR	21,9	10,6	11,3	33,5	17,0	49,5	74,7	35,9	11,2
České kraje	21,4	10,1	11,3	32,2	16,6	51,2	95,1	38,9	10,8
Slovensko	22,6	11,5	11,1	35,3	17,4	47,3	46,4	31,4	11,9
ÚNV Praha	21,1	9,9	11,2	50,0	1,8	48,2	100,0	50,7	5,9
KNV Praha	19,4	9,6	9,8	36,4	19,5	44,1	99,9	38,3	16,5
Československý	20,7	10,6	10,1	40,9	11,6	47,5	98,7	41,6	12,9
Pišeňský	20,9	10,0	10,9	29,5	16,4	54,1	97,5	31,4	12,5
Karlovarský	24,9	12,3	12,6	31,8	20,7	47,5	69,5	42,9	7,1
Ústecký	24,1	10,0	14,1	27,8	14,3	57,9	97,0	40,9	13,5
Liberecký	20,0	11,0	9,0	31,8	22,7	45,5	80,3	23,5	6,9
Hradecký	19,1	9,9	9,2	30,8	20,5	48,7	79,7	54,6	13,2
Pardubický	21,7	11,3	10,4	30,7	22,8	46,5	97,2	45,1	15,0
Jihlavský	16,3	8,0	8,3	26,8	25,6	47,6	100,0	41,0	9,8
Brněnský	19,6	10,2	9,4	38,3	14,6	47,1	98,9	38,5	18,9
Olomoucký	23,1	11,1	12,0	29,6	18,5	51,9	99,1	14,6	5,2
Gottwaldovský	24,1	8,1	16,0	18,1	17,4	64,5	96,6	46,2	3,0
Ostravský	22,9	10,2	12,7	30,2	15,9	53,9	99,4	31,9	9,4
ÚNV Bratislava	23,0	10,7	12,3	44,5	12,3	43,2	87,7	28,4	10,0
KNV Bratislava	23,9	12,6	11,3	40,0	13,1	46,9	45,8	42,9	4,3
Nitranský	21,3	10,9	10,4	32,6	21,9	45,5	51,4	18,6	17,9
Banskobystrický	26,7	13,0	13,7	24,0	25,0	51,1	61,6	36,6	17,8
Žilinský	20,6	8,4	12,2	27,6	13,0	59,4	23,0	7,8	21,7
Košický (vč. Vys. Tater)	22,6	13,0	9,6	41,9	14,9	43,2	45,8	45,8	7,8
Prešovský	21,3	11,9	9,4	43,7	18,5	37,8	40,4	39,3	1,5

*) Předběžné výsledky podle SÚS

7. ZDRAVOTNÍ STAV OBYVATELSTVA
(nemocnost, invalidita, příčiny smrti)

7—1. Vybrané přenosné nemoci povinně hlášené v roce 1959
(onemocnění a zemřelí — absolutní čísla)

Území, kraj	Tyf břišní		Paratyf B		Spála		Záškrt		Dávivý kašel	
	040		041		050		055		056	
	o	ú	o	ú	o	ú	o	ú	o	ú
ČSR	1 043	31	235	11	38 887	7	1 081	56	27 891	46
České kraje	598	19	123	9	31 481	7	681	29	18 978	14
Slovensko	445	12	112	2	7 406	—	400	27	8 913	32
ÚNV Praha	18	1	3	1	5 044	1	61	2	1 741	—
KNV Praha	100	1	4	—	2 745	1	80	4	2 612	5
Československý	49	1	14	3	1 487	—	53	4	823	1
Plzeňský	46	5	25	2	1 863	—	78	1	557	1
Karlovarský	9	—	2	—	1 191	—	70	4	662	—
Ústecký	43	—	30	3	1 975	1	80	1	1 538	1
Liberecký	10	1	3	—	1 290	—	34	2	689	—
Hradecký	24	—	5	1	1 422	—	35	—	918	—
Pardubický	22	2	10	—	1 505	—	3	—	1 145	—
Jihlavský	20	—	2	—	1 619	1	20	1	724	1
Brněnský	55	2	10	—	3 178	—	12	—	2 463	2
Olomoucký	50	1	4	—	2 548	2	10	2	1 696	1
Gottwaldovský	59	1	3	—	2 096	—	13	3	1 947	1
Ostravský	93	4	8	—	3 518	1	132	5	1 463	1
ÚNV Bratislava	6	—	1	—	1 036	—	43	1	202	1
KNV Bratislava	76	3	3	—	851	—	44	2	1 360	5
Nitranský	92	—	3	2	1 732	—	21	2	2 401	7
Banskobystrický	64	3	3	—	1 421	—	92	6	1 793	1
Žilinský	66	1	87	—	1 162	—	44	2	1 611	10
Košický	60	1	6	—	711	—	44	4	993	5
Vysoké Tatry	1		—	—	20		5		34	
Prešovský	80	4	9	—	473	—	107	10	519	3

Poznámka: o = počet hlášených onemocnění — definitivní výsledky
ú = počet úmrtí podle SÚS — předběžné výsledky

7—1. Vybrané přenosné nemoci povinně hlášené v roce 1959
(onemocnělí a zemřelí — absolutní čísla)

Dokončení

Území, kraj	Meningitis epidemica		Dětská obrna		Virový zánět mozku		Infekční žloutenka	
	057		080		082		092	
	o	ú	o	ú	o	ú	o	ú
ČSR	322	21	288	11	409	52	34 170	126
České kraje	219	11	122	3	299	31	20 062	86
Slovensko	103	10	166	8	110	21	14 108	40
ÚNV Praha	2	—	7	—	10	4	1 937	5
KNV Praha	41	1	19	—	18	6	2 031	14
Československý	7	1	6	—	16	4	1 080	9
Plzeňský	20	1	4	—	6	3	1 357	11
Karlovarský	20	1	12	—	75	—	1 436	3
Ústecký	23	2	3	—	57	1	2 311	8
Liberecký	—	—	9	1	—	3	1 082	3
Hradecký	3	1	8	1	8	2	1 233	1
Pardubický	5	3	4	—	20	1	707	2
Jihlavský	31	—	3	—	16	1	546	4
Brněnský	13	1	15	—	35	1	1 580	2
Olomoucký	14	—	6	1	9	4	1 319	8
Gottwaldovský	5	—	10	—	8	1	830	3
Ostravský	35	—	16	—	21	—	2 613	13
ÚNV Bratislava	—	—	7	—	4	1	1 108	1
KNV Bratislava	27	1	19	1	17	2	3 242	11
Nitranský	43	2	19	—	51	3	2 707	2
Banskobystrický	25	1	31	2	10	3	1 773	4
Žilinský	2	2	27	1	—	1	1 878	6
Košický	—	4	30	2	15	3	1 641	8
Vysoké Tatry	—							
Prešovský	6	—	33	2	12	8	1 671	8

Poznámka: o = počet hlášených onemocnění — definitivní výsledky
ú = počet úmrtí podle SÚS — předběžné výsledky

7—2. Přenosné nemoci povinně hlášené v roce 1959 podle krajů
(předběžné výsledky)

Území, kraj	Počet hlášených onemocnění na 100 000 obyvatelů							
	Tyf břišní	Paratyf B	Ostatní salmone- lózy	Brucel- losis	Úplavice přenosná	Spála	Záškrt	Dávivý kašel
	040	041	042	044	045	050	055	056
ČSR	7,7	1,7	21,6	0,3	61,1	286,8	8,0	205,7
České kraje	6,2	1,3	24,5	0,3	73,6	327,4	7,1	197,4
Slovensko	11,3	2,8	14,8	0,2	30,7	187,8	10,1	226,0
ÚNV Praha	1,8	0,3	16,6	—	43,1	510,0	6,2	176,0
KNV Praha	8,6	0,3	24,9	1,6	46,5	237,4	6,9	225,9
Českokubudějovický	9,3	2,7	12,8	0,2	52,2	283,4	10,1	156,8
Plzeňský	7,9	4,3	24,1	—	36,3	320,2	13,4	95,7
Karlovarský	2,6	0,6	23,5	—	81,4	341,3	20,1	189,7
Ústecký	6,2	4,3	10,6	0,1	53,9	285,9	11,6	222,7
Liberecký	2,0	0,6	4,5	0,4	48,1	252,3	6,6	134,7
Hradecký	4,1	0,9	31,6	—	92,5	242,1	6,0	156,3
Pardubický	4,8	2,2	12,7	—	98,0	325,6	0,6	247,7
Jihlavský	4,6	0,5	17,1	—	99,4	368,4	4,6	164,7
Brněnský	5,4	1,0	33,2	0,5	36,0	314,1	1,2	243,4
Olomoucký	7,6	0,6	45,1	0,2	198,9	385,4	1,5	256,6
Gottwaldovský	8,8	0,4	12,1	0,1	62,8	314,3	1,9	291,9
Ostravský	9,4	0,8	48,8	0,3	121,5	357,4	13,4	148,4
ÚNV Bratislava	2,3	0,4	54,7	—	75,5	399,3	16,5	77,9
KNV Bratislava	10,2	0,4	8,6	0,5	11,6	114,3	5,9	182,7
Nitranský	12,0	0,4	19,1	0,1	27,5	226,7	2,7	314,2
Banskobystrický	11,9	0,6	4,1	—	12,0	263,2	17,0	332,2
Žilinský	10,8	14,3	2,8	0,2	23,3	191,0	7,2	264,7
Košický	11,0	1,1	26,2	0,2	39,2	130,2	8,1	181,8
Vysoké Tatry	6,7	—	6,7	—	—	133,9	33,5	227,7
Prešovský	17,2	1,9	10,5	0,4	64,1	101,5	23,0	111,3

7—2. Přenosné nemoci povinně hlášené v roce 1959 podle krajů
(předběžné výsledky)

Dokončení

Území, kraj	Počet hlášených onemocnění na 100 000 obyvatel								
	Menin- gitis epide- mie	Ostatní menin- gitydy	Tetanus	Dětská obrna		Virový zánět mozku	Spalničky	Infekční žloutenka	Tra- chom
				nepara- lytická	para- lytická				
057	065	061	080		082	085	092	095	
ČSR	2,4	5,7	0,9	0,1	2,1	3,0	671,9	252,0	3,6
České kraje	2,3	6,8	0,8	0,1	1,3	3,1	701,0	208,6	0,6
Slovensko	2,6	3,0	1,1	—	4,2	2,8	600,9	357,8	10,8
ÚNV Praha	0,2	0,9	0,2	—	0,7	1,0	1179,5	195,9	—
KNV Praha	3,5	—	0,8	0,3	1,6	1,6	570,1	175,6	—
Československý	1,3	2,9	0,6	0,2	1,1	3,0	382,1	205,8	0,2
Pišeňský	3,4	15,5	0,9	—	0,7	1,0	302,6	233,2	0,2
Karlovarský	5,7	—	—	0,3	3,4	21,5	718,3	411,4	—
Ústecký	3,3	—	0,3	—	0,4	8,2	780,6	334,5	0,3
Liberecký	—	—	0,6	0,6	1,7	—	451,5	211,5	0,2
Hradecký	0,5	8,0	1,0	—	1,3	1,4	978,5	210,0	0,2
Pardubický	1,1	1,5	0,9	—	0,9	4,3	684,1	153,0	0,2
Jihlavský	7,1	18,4	2,0	—	0,7	3,6	192,3	124,2	10,2
Brněnský	1,3	4,7	1,4	—	1,5	3,5	888,4	156,2	0,6
Olomoucký	2,1	1,1	1,5	—	0,9	1,4	606,1	199,5	—
Gottwaldovský	0,7	19,5	1,3	—	1,5	1,2	456,4	124,5	—
Ostravský	3,6	22,8	0,2	—	1,6	2,1	953,1	265,4	0,1
ÚNV Bratislava	—	19,3	0,8	—	2,7	1,5	809,4	427,1	13,5
KNV Bratislava	3,6	—	0,9	—	2,6	2,3	510,3	435,6	14,1
Nitranský	5,6	5,5	1,6	0,1	2,5	6,7	655,3	354,3	24,5
Banskobystrický	4,6	4,3	0,9	—	5,7	1,9	564,6	328,4	4,8
Žilinský	0,3	0,2	0,5	—	4,4	—	704,0	308,6	2,6
Košický	—	0,2	0,7	—	5,5	2,7	617,5	300,4	9,5
Vysoké Tatry	—	—	—	—	—	6,7	1165,3	589,4	—
Prešovský	1,3	0,2	1,9	—	7,1	2,6	410,4	358,5	1,1

7—3a. Přenosné nemoci povinně hlášené podle měsíce onemocnění, pohlaví, věku nemocných a podle velikosti obce
bydliště nemocných v roce 1959 — ČSR

	Tyf břišní	Paratyf B	Salmonelózy	Brucellosis	Úplavice přenosná	Spála	Záškrt	Dávivý kašel	Meningitis epidemica	Ostatní meningitidy	Tetanus	Dětská obrna		Virový zánět mozku	Spalničky	Infekční žloutenka	Trachom	Malaria
												nepara-lytická	para-lytická					
leden	95	20	104	8	396	3 158	125	5 630	33	96	12	—	10	30	3 755	3 242	67	—
únor	45	6	76	—	249	2 564	77	3 478	26	77	7	—	5	19	4 122	2 091	55	—
březen	93	7	92	4	274	2 834	77	2 606	21	58	10	—	6	15	6 706	1 892	24	—
duben	67	8	128	5	263	3 047	79	3 211	23	45	8	—	3	22	9 390	1 541	57	—
květen	58	17	281	4	534	3 302	76	2 639	21	77	9	—	13	39	12 242	1 548	37	—
červen	104	7	358	4	559	3 394	73	2 449	24	62	18	—	25	52	13 820	1 688	35	—
červenec	109	18	703	3	749	2 235	59	2 254	36	76	9	1	42	62	8 073	1 980	28	—
srpen	160	10	422	5	1 438	1 938	53	1 710	37	106	9	2	45	53	3 622	2 596	14	2
září	122	30	255	2	1 507	2 862	93	1 339	21	60	14	3	55	50	3 616	3 860	65	1
říjen	83	7	124	2	1 087	4 636	134	1 156	31	48	14	3	27	31	6 694	4 751	51	—
listopad	51	78	234	—	660	4 709	119	747	27	34	3	1	34	23	8 752	4 746	21	—
prosinec	56	27	159	4	574	4 208	116	672	22	37	7	—	23	13	10 312	4 235	31	—
celkem	1 043	235	2 936	41	8 290	38 887	1 081	27 891	322	776	120	10	288	409	91 104	34 170	485	3
Pohlaví nemocných																		
muži	546	108	1 530	25	4 132	19 309	508	13 165	190	518	69	3	167	234	46 685	17 060	251	2
ženy	497	127	1 406	16	4 158	19 578	573	14 726	132	258	51	7	121	175	44 419	17 110	234	1

Věk onemocnělých v dokončených letech

7—3a. Dokončení

	Tyf bříšný	Paratyf B	Salmonelózy	Brucellosis	Úplavice přenosná	Spála	Záškrt	Dávivý kašel	Meningitís epidemioa	Ostatní meningitidy	Tetanus	Dětská obrna		Virový zánět mozku	Spalničky	Infekční žloutenka	Trachom	Malaria	
												nepara-lytická	para-lytická						
— 1	6	10	258	—	451	337	21	2 819	44	47	2	—	37	10	6 503	131	1	—	
1— 4	74	11	444	1	3 100	10 141	220	14 711	75	132	6	3	160	62	47 749	4 764	30	—	
5— 9	134	16	209	—	1 554	17 041	341	9 281	57	269	6	4	43	94	32 805	11 122	88	—	
10—14	152	14	161	—	529	9 351	208	684	43	137	7	3	18	51	3 336	5 301	112	—	
15—19	132	26	296	1	317	1 308	80	27	27	38	4	—	9	49	229	2 254	72	—	
20—24	79	25	175	3	326	162	36	18	12	27	6	—	5	25	89	1 534	36	—	
25—34	144	40	374	8	703	255	63	30	25	60	8	—	9	36	94	3 321	50	2	
35—44	111	33	312	8	433	137	70	21	14	35	10	—	3	28	33	1 850	30	—	
45—54	109	24	373	7	377	79	27	16	11	19	19	—	1	33	19	1 830	29	—	
55—64	72	17	190	12	261	21	10	9	9	8	32	—	2	12	14	1 324	27	1	
65+	26	19	123	1	179	15	4	25	4	1	20	—	—	8	13	713	10	—	
neznámý	4	—	21	—	60	40	1	250	1	3	—	—	1	1	220	26	—	—	
Velikost obce bydliště onemocnělých																			
do 5000 obyv.	784	136	1 230	37	3 705	18 861	476	18 208	222	471	97	6	188	257	43 928	20 375	274	3	
5001—20 000	128	22	435	4	1 588	7 376	204	4 206	63	106	12	4	50	82	15 115	5 827	111	—	
20 001 a více obyv.	131	77	1 271	—	2 997	12 650	401	5 477	37	199	11	—	50	70	32 061	7 968	100	—	

7—3b. Přenosné nemoci povinně hlášené podle měsíce onemocnění, pohlaví, věku nemocných a podle velikosti obce bydliště nemocných v roce 1959 — české kraje

	Tyf břání	Paratyf B	Salmonelózy	Brucelosis	Úplavice přenosná	Spála	Záškrt	Dávivý kašel	Meningitis epidemica	Ostatní meningitidy	Tetanus	Dětská obrna		Virový zánět mozku	Spalničky	Infekční žloutenka	Trachom	Malaria
												nepara-lytická	para-lytická					
leden	43	16	97	7	353	2 427	81	4 159	21	79	8	—	5	25	2 911	1 845	34	—
únor	24	4	67	—	210	2 023	46	2 473	18	54	2	—	2	15	3 289	1 256	9	—
březen	66	7	89	3	231	2 313	41	1 745	17	53	7	—	3	10	5 163	1 207	—	—
duben	36	7	109	4	197	2 509	55	2 150	16	42	7	—	2	21	6 589	962	—	—
květen	38	13	170	3	482	2 672	54	1 800	14	64	6	—	8	24	8 438	927	—	—
červen	68	3	325	4	467	2 821	54	1 654	13	52	12	—	13	30	9 321	1 100	2	—
červenec	61	14	433	3	531	1 882	41	1 467	20	63	5	—	21	47	5 346	1 183	1	—
srpen	77	8	379	3	1 145	1 619	37	1 135	18	95	5	2	21	41	2 389	1 597	1	2
září	69	28	232	—	1 352	2 377	56	919	18	56	10	3	24	36	2 603	2 323	2	1
říjen	54	4	110	2	983	3 660	91	743	23	42	9	3	6	23	5 209	2 673	5	—
listopad	28	4	189	—	617	3 782	64	392	22	26	2	1	11	18	7 257	2 656	2	—
prosinec	34	15	152	3	510	3 396	61	341	19	32	5	—	6	9	8 892	2 333	3	—
celkem	598	123	2 352	32	7 078	31 481	681	18 978	219	658	78	9	122	299	67 407	20 062	59	3
Pohlaví nemocných																		
muži	311	53	1 207	19	3 541	15 806	299	8 911	129	434	47	3	76	178	34 671	10 199	27	2
ženy	287	70	1 145	13	3 537	15 675	382	10 067	90	224	31	6	46	121	32 736	9 863	32	1

Věk onemocnělých v dokončených letech

7—3b. Dokončení

	Tyf břišní	Paratyf B	Salmonelózy	Brucellosis	Úplavice přenosná	Spála	Záškrt	Dávivý kašel	Meningitis epidemica	Ostatní meningitidy	Tetanus	Dětská obrna		Virový zánět mozku	Spalničky	Infekční žloutenka	Trachom	Malaria
												nepara-lytická	para-lytická					
— 1	3	10	218	—	356	267	16	1 298	29	37	—	—	6	9	3 307	76	1	—
1— 4	29	8	381	1	2 736	8 087	97	9 716	56	112	3	3	57	49	33 393	1 800	11	—
5— 9	64	11	186	—	1 379	13 575	207	7 085	35	223	4	3	22	73	27 299	5 629	12	—
10—14	94	7	128	—	487	7 839	147	547	34	122	4	3	13	36	2 845	3 368	6	—
15—19	75	10	131	1	269	1 124	49	16	19	31	2	—	7	38	178	1 512	6	—
20—24	46	3	121	3	263	139	20	11	10	23	1	—	4	19	78	1 047	2	—
25—34	75	14	284	5	551	222	52	20	13	50	5	—	7	26	70	2 303	8	2
35—44	69	12	277	5	341	115	58	16	10	31	3	—	3	17	25	1 330	9	—
45—54	65	14	321	6	304	56	23	15	6	19	14	—	1	19	13	1 381	2	—
55—64	51	15	173	10	213	13	7	8	4	6	25	—	1	7	8	1 007	2	1
65+	24	19	112	1	158	7	4	18	3	1	17	—	—	5	6	592	—	—
neznámý	3	—	20	—	21	37	1	228	—	3	—	—	1	1	185	17	—	—
Velikost obce bydliště onemocnělých																		
do 5000 obyv.	403	83	973	30	3 092	14 829	253	11 463	140	424	62	5	62	163	28 536	10 696	11	3
5001—20 000	81	17	351	2	1 446	5 524	115	2 772	45	87	8	4	28	70	10 625	3 330	1	—
20 001—a více ob.	114	23	1 028	—	2 540	11 128	313	4 743	34	147	8	—	32	66	28 246	6 036	47	—

7—3c. Přenosné nemoci povinně hlášené podle měsíce onemocnění, pohlaví, věku nemocných a podle velikosti obce bydliště nemocných
v roce 1959—Slovensko

	Tyf hřisaf	Paratyf B	Salmonelózy	Brucellosis	Úplavice přenosná	Spála	Záškrt	Dávivý kašel	Meningitis epidemica	Ostatní meningitidy	Tetanus	Dětská obrna		Virový zánět mozku	Spalničky	Infekční žloutenka	Trachom	Malaria
												nepara-lytická	para-lytická					
leden	52	4	7	1	43	731	44	1 471	12	17	4	—	5	5	844	1 397	33	—
únor	21	2	9	—	39	541	31	1 005	8	23	5	—	3	4	833	835	46	—
březen	27	—	3	1	43	521	36	861	4	5	3	—	3	5	1 543	685	24	—
duben	31	1	19	1	66	538	24	1 061	7	3	1	—	1	1	2 801	579	57	—
květen	20	4	111	1	52	630	22	839	7	13	3	—	5	15	3 804	621	37	—
červen	36	4	33	—	92	573	19	795	11	10	6	—	12	22	4 499	588	33	—
červenec	48	4	270	—	218	353	18	787	16	13	4	1	21	15	2 727	797	27	—
srpen	83	2	43	2	293	319	16	575	19	11	4	—	24	12	1 233	999	13	—
září	53	2	23	2	155	485	37	420	3	4	4	—	31	14	1 013	1 537	63	—
říjen	29	3	14	—	104	976	43	413	8	6	5	—	21	8	1 485	2 078	46	—
listopad	23	74	45	—	43	927	55	355	5	8	1	—	23	5	1 495	2 090	19	—
prosinec	22	12	7	1	64	812	55	331	3	5	2	—	17	4	1 420	1 902	28	—
celkem	445	112	584	9	1 212	7 406	400	8 913	103	118	42	1	166	110	23 697	14 108	426	—
Pohlaví nemocných																		
muži	235	55	323	6	591	3 503	209	4 254	61	84	22	—	91	56	12 014	6 861	224	—
ženy	210	57	261	3	621	3 903	191	4 659	42	34	20	1	75	54	11 683	7 247	202	—

Věk nemocných v dokončených letech

7—3c. Dokončení

	Tyf břídlní	Paratyf B	Salmonelózy	Brucelosis	Úplavice přenosná	Spála	Záškrt	Dávivý kašel	Meningitis epidemica	Ostatní meningitidy	Tetanus	Dětská obrna		Virový záneř mozku	Spalničky	Infekční žloutenka	Trachom	Malaria
												nepara-lytická	para-lytická					
— 1	3	—	40	—	95	70	5	1 521	15	10	2	—	31	1	3 196	55	—	—
1— 4	45	3	63	—	364	2 054	123	4 995	19	20	3	—	103	13	14 356	2 964	19	—
5— 9	70	5	23	—	175	3 466	134	2 196	22	46	2	1	21	21	5 506	5 493	76	—
10—14	58	7	33	—	42	1 512	61	137	9	15	3	—	5	15	491	1 933	106	—
15—19	57	16	165	—	48	184	31	11	8	7	2	—	2	11	51	742	66	—
20—24	33	22	54	—	63	23	16	7	2	4	5	—	1	6	11	487	34	—
25—34	69	26	90	3	152	33	11	10	12	10	3	—	2	10	24	1 018	42	—
35—44	42	21	35	3	92	22	12	5	4	4	7	—	—	11	8	520	21	—
45—54	44	10	52	1	73	23	4	1	5	—	5	—	—	14	6	449	27	—
55—64	21	2	17	2	48	8	3	1	5	2	7	—	1	5	6	317	25	—
65+	2	—	11	—	21	8	—	7	1	—	3	—	—	3	7	121	10	—
neznámý	1	—	1	—	39	3	—	22	1	—	—	—	—	—	35	9	—	—
Velikost obce bydliště nemocných																		
do 5 000 obyv.	381	53	257	7	613	4 032	223	6 745	82	47	35	1	126	94	15 392	9 679	263	—
5 001—20 000	47	5	84	2	142	1 852	89	1 434	18	19	4	—	22	12	4 490	2 497	110	—
20 001 a více ob.	17	54	243	—	457	1 522	88	734	3	52	3	—	18	4	3 815	1 932	53	—

7—4. Povinně hlášené neepidemické nemoci v roce 1959
(absolutní čísla — předběžné výsledky)

Území, kraj	Počet hlášených onemocnění						zhoubným nádorem
	tuberkulózou		pohlavními nemocemi				
	plicní (PI + PII)	mimoplicní (MI + MII)	syphilis		gonorrhoea	ulcus molle ²⁾	
celkem			z toho čerstvá onemocnění ¹⁾				
ČSR	24 884	3 813	1 536	25	3 512	—	29 922
České kraje	15 871	2 720	1 159	23	3 019	—	22 899
Slovensko	9 013	1 093	377	2	493	—	7 023
ÚNV Praha	1 533	355	136	2	599	—	1 985
KNV Praha	1 794	308	157	5	172	—	2 907
Československý	868	122	44	—	84	—	1 619
Plzeňský	998	156	60	2	99	—	1 373
Karlovarský	695	84	98	—	203	—	583
Ústecký	1 491	185	88	3	521	—	1 498
Liberecký	890	111	159	—	198	—	1 194
Hradecký	1 021	166	34	1	104	—	1 940
Pardubický	928	223	33	2	37	—	1 326
Jihlavský	614	124	32	1	39	—	910
Brněnský	1 316	216	78	2	290	—	2 363
Olomoucký	1 106	209	52	—	112	—	1 308
Gottwaldovský	1 104	220	79	—	88	—	1 342
Ostravský	1 513	241	109	5	473	—	2 551
ÚNV Bratislava	445	37	26	—	113	—	541
KNV Bratislava	1 602	212	84	—	96	—	1 511
Nitranský	1 511	166	67	—	95	—	1 359
Banskobystrický	1 216	161	22	1	31	—	1 024
Žilinský	1 597	218	54	—	62	—	1 052
Košický	1 229	182	66	—	74	—	736
Vysoké Tatry	19	—	3	—	3	—	10
Prešovský	1 394	117	55	1	19	—	790

1) Sy I, Sy II, recidivans a Sy cong. recens manifesta

2) Včetně onemocnění lymfogranuloma venereum

7—4. Povinně hlášené neepidemické nemoci v roce 1959
(relativní čísla — předběžné výsledky)

Dokončení

Území, kraj	Počet hlášených onemocnění na 100 000 obyvatel						zhoubným nádorem
	tuberkulózou		pohlavními nemocemi				
	plicní (PI + PII)	mimoplicní (MI + MII)	syphilis		gonorrhoea	ulcus molle ²⁾	
			celkem	z toho žerstvá onemocnění ¹⁾			
ČSR	183,5	28,1	11,3	0,2	25,9	—	220,7
České kraje	165,0	28,3	12,1	0,2	31,4	—	238,1
Slovensko	228,6	27,7	9,6	0,1	12,5	—	178,1
ÚNV Praha	155,0	35,9	13,8	0,2	60,6	—	200,7
KNV Praha	155,1	26,6	13,6	0,4	14,9	—	251,4
Československý	165,4	23,3	8,4	—	16,0	—	308,6
Plzeňský	171,5	26,8	10,3	0,3	17,0	—	236,0
Karlovarský	199,2	24,1	28,1	—	58,2	—	167,1
Ústecký	215,8	26,8	12,7	0,4	75,4	—	216,9
Liberecký	174,0	21,7	31,1	—	38,7	—	233,5
Hradecký	173,9	28,3	5,8	0,2	17,7	—	330,4
Pardubický	200,8	48,2	7,1	0,4	8,0	—	286,9
Jihlavský	139,7	28,2	7,3	0,2	8,9	—	207,1
Brněnský	130,1	21,3	7,7	0,2	28,7	—	233,5
Olomoucký	167,3	31,6	7,9	—	16,9	—	197,9
Gottwaldovský	165,5	33,0	11,8	—	13,2	—	201,2
Ostravský	153,7	24,5	11,1	0,5	48,0	—	259,1
ÚNV Bratislava	171,5	14,3	10,0	—	43,6	—	208,5
KNV Bratislava	216,6	28,5	11,3	—	12,9	—	203,0
Nitranský	197,8	21,7	8,8	—	12,4	—	177,9
Banskobystrický	225,3	29,8	4,1	0,2	5,7	—	189,7
Žilinský	262,4	35,8	8,9	—	10,2	—	172,9
Košický	222,4	32,4	12,3	—	13,7	—	132,9
Vysoké Tatry							
Prešovský	299,1	25,1	11,8	0,2	4,1	—	169,5

¹⁾ Sy I, Sy II, Sy II recidivans a Sy cong. recens manifesta

²⁾ Včetně onemocnění lymfogranuloma venereum

7—5. Nemocnost tuberkulózou v roce 1957 a 1958
(relativní čísla)

Území, kraj	Počet nové zjištěných onemocnění (bez recidiv) na 100 000 obyvatelů					
	tbc celkem		tbc plic		mimoplicní tbc	
	1957	1958	1957	1958	1957	1958
ČSR	165,1	179,9	141,8	154,0	23,3	25,9
České kraje	147,4	158,7	123,8	132,9	23,6	25,8
Slovensko	208,9	232,0	186,4	205,9	22,5	26,1
ÚNV Praha	119,2	133,6	102,0	108,4	17,2	25,2
KNV Praha	158,2	167,2	136,1	140,5	22,1	26,7
Československý	110,5	152,3	94,6	126,0	15,9	26,3
Plzeňský	132,1	136,1	102,7	106,2	29,4	29,9
Karlovarský	167,3	156,4	152,0	127,1	15,3	29,3
Ústecký	200,4	217,7	171,5	190,3	28,9	27,4
Liberecký	143,8	136,6	124,1	117,2	19,7	19,4
Hradecký	161,5	189,1	133,8	162,5	27,7	26,6
Pardubický	189,8	183,5	157,5	149,2	32,3	34,3
Jihlavský	150,2	162,3	129,7	140,2	20,5	22,1
Brněnský	129,8	150,1	113,1	127,5	16,7	22,6
Olomoucký	140,9	158,4	109,4	132,8	31,5	25,6
Gottwaldovský	145,7	140,2	113,0	110,8	32,7	29,4
Ostravský	143,7	151,7	119,8	130,1	23,9	21,6
ÚNV Bratislava	149,9	162,0	135,8	145,1	14,1	16,9
KNV Bratislava	202,3	231,3	179,8	203,3	22,5	28,0
Nitranský	196,0	185,7	175,7	171,4	20,3	14,3
Banskobystrický	208,2	240,7	187,2	217,0	21,0	23,7
Žilinský	218,0	228,9	191,0	190,6	27,0	38,3
Košický (vč.						
Vys. Tater)	226,1	249,1	197,5	221,5	28,6	27,6
Prešovský	241,4	321,1	222,2	288,5	19,2	32,6

7—6. Počet hlášených případů onemocnění pohlavními chorobami v roce 1957 a 1958 na 100.000 obyvatel

Území, kraj	PN celkem ¹⁾		Syphilis				Gonorrhoea			
			čerstvá onemocnění		pozdní a latentní formy		acuta		chronica	
	1957	1958	1957	1958	1957	1958	1957	1958	1957	1958
ČSR	53,2	42,3	0,5	0,2	14,4	13,5	31,8	23,8	6,5	4,8
České kraje	58,5	47,4	0,5	0,2	13,8	12,4	37,7	28,9	6,5	5,9
Slovensko	40,3	29,9	0,6	0,2	16,1	16,1	17,2	11,6	6,4	2,0
ÚNV Praha	101,8	81,0	1,1	0,1	20,1	16,0	71,5	52,5	9,1	12,4
KNV Praha	35,4	32,4	0,4	0,5	12,9	14,0	18,8	15,5	3,3	2,4
Českobudějovický	22,0	24,8	0,2	—	5,7	11,1	14,9	10,1	1,2	3,6
Plzeňský	42,3	35,0	1,7	0,2	14,4	12,2	19,7	17,2	6,5	5,4
Karlovarský	202,2 ²⁾	121,7	0,3	0,6	30,2	23,8	160,5	90,1	10,6	7,2
Ústecký	105,0 ¹⁾	93,9 ¹⁾	0,4	0,1	19,0	11,1	66,3	66,0	19,1	16,6
Liberecký	64,3	64,5	0,2	0,2	9,3	27,1	48,3	34,5	6,5	2,7
Hradecký	39,8	27,6	0,3	—	10,3	6,5	26,0	18,7	3,2	2,4
Pardubický	20,3	13,0	0,7	0,4	6,1	5,9	12,0	5,8	1,5	0,9
Jihlavský	17,8	15,9	—	—	8,7	8,6	7,1	5,5	2,0	1,8
Brněnský	56,0	37,6	0,1	0,1	14,7	9,0	33,4	20,4	7,8	8,1
Olomoucký	41,4	18,5	0,3	—	11,8	7,0	23,9	10,2	5,4	1,3
Gottwaldovský	25,4	25,5	—	—	10,5	13,4	10,0	7,4	4,9	4,7
Ostravský	69,6	69,6	0,7	0,2	16,0	12,0	46,2	50,7	6,7	6,7
ÚNV Bratislava	59,5	61,3	1,6	—	19,3	19,6	38,2	38,9	0,4	2,8
KNV Bratislava	30,1	30,4	0,4	0,1	16,6	18,6	10,5	10,7	2,6	1,0
Nitranský	33,0	23,1	—	0,1	15,2	14,7	15,1	5,9	2,7	2,4
Banskobystrický	27,8	24,9	0,6	—	9,8	10,7	14,6	12,9	2,8	1,3
Žilinský	20,6	16,3	0,5	—	4,9	5,5	10,0	7,5	5,2	3,3
Košický (vč. Vys. Tater)	70,5	30,9	0,7	0,9	11,2	11,6	33,7	16,2	24,9	2,2
Prešovský	62,3	45,0	1,1	0,2	42,9	37,8	12,6	5,2	5,7	1,8

¹⁾ Včetně Ullcus molle a Lymphogranuloma venereum

7—7. Počet hlášených nových onemocnění na zhoubné nádory na 100.000 obyvatelů v roce 1958

Území, kraj	Počet hlášených onemocnění na 100 000 obyvatelů ve skupině dg.							
	celkem		dutiny ústní a hltanu 140—148		ústroj trávicího a pobřišnice 150—159		ústroj dýchacího 160—165	
	m	ž	m	ž	m	ž	m	ž
ČSR	206,8	210,4	14,7	4,2	70,0	53,3	46,2	7,8
České kraje	219,6	222,8	13,0	4,5	72,4	56,1	54,8	8,4
Slovensko	175,3	180,1	18,9	3,4	63,8	46,5	25,2	6,5
ÚNV Praha	225,0	277,8	13,7	4,4	47,1	35,3	72,5	6,3
KNV Praha	177,6	155,9	14,1	5,4	43,5	30,7	55,0	5,9
Československý	326,3	299,9	25,5	8,3	94,7	80,4	76,9	13,9
Plzeňský	183,7	178,3	12,9	4,4	60,4	48,6	50,0	5,1
Karlovarský	120,0	140,9	19,1	4,1	26,7	27,9	30,7	3,5
Ústecký	237,0	228,9	11,1	3,5	81,1	58,2	70,3	7,2
Liberecký	246,9	256,8	11,2	6,9	85,1	80,5	71,5	6,5
Hradecký	294,4	298,5	15,5	5,9	99,8	76,9	76,5	12,5
Pardubický	246,7	238,9	16,4	4,7	92,5	69,6	38,7	8,5
Jihlavský	184,3	164,8	10,3	2,7	64,2	47,0	36,6	5,3
Brněnský	219,5	213,5	12,1	2,7	82,2	58,1	55,8	8,7
Olomoucký	211,7	213,1	9,8	2,4	80,5	67,7	42,4	11,7
Gottwaldovský	190,9	214,9	10,3	4,1	70,9	60,8	36,1	11,4
Ostravský	220,4	229,3	7,7	4,5	93,2	66,9	40,1	10,0
ÚNV Bratislava	166,1	210,3	4,0	1,5	63,9	55,7	31,9	10,1
KNV Bratislava	209,5	216,4	18,4	2,7	72,3	69,4	33,6	8,3
Nitranský	204,2	184,2	27,4	3,3	70,8	42,3	34,3	6,1
Banskobystrický	187,2	201,5	28,8	5,9	64,5	45,3	20,3	4,7
Žilinský	174,6	161,4	14,0	2,9	68,8	41,1	25,7	6,1
Košický (vč. Vys. Tater)	107,5	124,0	14,7	4,2	29,7	22,0	13,2	4,3
Prešovský	146,9	166,7	14,4	2,1	73,0	49,5	12,2	7,6

7—7. Počet hlášených nových onemocnění na zhoubné nádory na 100.000 obyvatelů v roce 1958

Dokončení

Území, kraj	Počet hlášených nových onemocnění na zhoubné nádory na 100 000 obyvatelů ve skup. dg					
	prsů, ústrojí močového a pohlavního 170—181		jiného nebo blíže neurčeného umístění 190—199		mízních a krvetvorných tkání 200—205	
	m	ž	m	ž	m	ž
ČSR	23,7	94,2	40,9	44,2	11,3	6,7
České kraje	24,6	100,9	43,1	45,9	11,7	7,0
Slovensko	21,4	77,8	35,5	40,1	10,5	5,8
ÚNV Praha	31,0	179,9	51,0	44,3	9,7	7,6
KNV Praha	21,4	72,5	35,4	37,5	8,2	3,9
Československý	37,1	96,6	76,6	89,4	15,5	11,3
Plzeňský	20,6	77,6	33,5	39,5	6,3	3,1
Karlovarský	15,7	70,5	21,4	30,8	6,4	4,1
Ústecký	22,9	113,0	38,4	40,0	13,2	7,0
Liberecký	20,5	115,0	47,8	39,5	10,8	8,4
Hradecký	33,1	127,7	50,4	64,0	19,1	11,5
Pardubický	34,7	95,9	53,3	51,7	11,1	8,5
Jihlavský	21,6	70,0	38,9	36,3	12,7	3,5
Brněnský	22,7	98,5	34,8	39,2	11,9	6,3
Olomoucký	23,7	79,5	40,6	41,9	14,7	9,9
Gottwaldovský	23,0	88,6	41,0	43,9	9,6	6,1
Ostravský	19,7	87,0	45,1	53,0	14,6	7,9
ÚNV Bratislava	20,8	101,3	32,7	34,0	12,8	7,7
KNV Bratislava	27,9	81,5	44,6	47,9	12,6	6,6
Nitranský	22,2	89,2	39,3	38,7	10,2	4,6
Banskobystrický	23,0	86,3	41,4	54,5	9,2	4,8
Žilinský	23,3	67,0	28,8	36,2	14,0	8,1
Košický (vč. Vys. Tater)	18,4	61,8	25,7	28,1	5,8	3,6
Prešovský	9,0	63,4	29,2	37,0	9,0	7,1

7—8a. Ukončené případy pracovní neschopnosti v roce 1959 v ČSR podle skupin sledovaných nemocí
(předběžné výsledky)

Číslo diagnózy „Zkráceného seznamu“	Skupina nemocí	Ukončené případy pracovní neschopnosti připadající na 100 000 pojištěných				
		ve čtvrtletí (přečteno na rok)				v roce 1959
		1.	2.	3.	4.	
001—018	Tuberkulóza	447	483	386	394	427
021—039	Pohlavní nemoci	26	17	23	28	24
040—096, 100—138	Nemoci infekční a parazitární (bez virusové chřipky)	1 352	1 082	1 195	1 316	1 235
144—239	Novotvary	507	557	511	486	515
241—299	Nemoci alergické, endokrinní a krevní a z poruch metabolismu	770	776	747	696	746
300—326	Psychózy a neurózy	1 180	1 235	1 291	1 206	1 229
331—357	Nemoci centrálního nervstva	388	388	434	384	399
360—369	Ostatní nervové nemoci	3 622	3 292	3 339	3 464	3 426
370—389	Nemoci oční	1 831	1 870	1 781	1 900	1 843
390—398	Nemoci ušní	1 052	949	863	981	963
400—467	Cév. a srdeč. nem. vč. febris rheum.	2 988	3 146	3 133	2 879	3 037
097—098, 470, 471, 473, 474, 500	Akutní nem. horních cest dýchacích a akutní bronchitis vč. virusové chřipky, tonsillitis a strept. anginy	76 720	37 516	20 483	40 235	43 243
490, 491, } 502—528 }	Ostatní nemoci dýchacích cest	3 038	2 858	2 101	2 594	2 640
543, 571	Zánět žaludku a dvanáctníku, gastroenteritis a colitis	3 827	4 310	7 403	4 395	5 006
530—541, } 550—570, } 572—586 }	Ostatní nemoci trávicího ústrojí	4 639	4 310	4 341	4 493	4 444
590—637	Nemoci močového a pohl. ústrojí	3 742	3 570	3 786	3 734	3 708
642—689	Komplikace těhotenství, porodu a šestinedělí	945	957	1 088	1 126	1 031
690—694	Pyodermie (furunkl, pararitium, flegmóna a j.)	3 734	3 903	5 085	4 578	4 356
695—716	Ostatní nemoci kožní	1 436	1 522	1 769	1 386	1 509
721—726	Revmatismus kromě febris rheum.	4 574	3 944	3 854	3 970	4 078
730—759	Ostatní nemoci pohybového ústrojí a vrozené vady vývojové	2 243	2 132	2 190	2 240	2 200
788—795	Neurčité diagnózy	627	595	534	571	580
804—828, 839—999	Pracovní a nepracovní úrazy a otravy	13 442	15 535	16 914	14 427	15 102
001—999	C e l k e m	133 130	94 947	83 251	97 483	101 741

7—8a. Ukončené případy pracovní neschopnosti v roce 1959 v ČSR podle skupin sledovaných nemocí
(předběžné výsledky) Dokončení

Číslo diagnózy „Zkráceného seznamu“	Skupina nemocí	Průměrné trvání případu pracovní neschopnosti ve dnech				
		ve čtvrtletí				v roce 1959
		1.	2.	3.	4.	
001—018	Tuberkulóza	149,7	157,2	156,3	169,9	158,1
021—039	Pohlavní nemoci	42,6	34,2	44,3	24,0	35,9
040—096, 100—138	Nemoci infekční a parazitární (bez virusové chřipky)	22,2	22,5	20,1	20,9	21,4
144—239	Novotvary	48,2	44,1	46,2	44,5	45,7
241—299	Nemoci alergické, endokrinní a krevní a z poruch metabolismu	31,0	29,4	30,6	29,7	30,2
300—326	Psychózy a neurózy	29,5	26,8	27,9	26,7	27,7
331—357	Nemoci centrálního nervstva	32,3	33,8	32,8	35,5	33,0
360—369	Ostatní nervové nemoci	18,7	18,4	17,8	17,1	18,0
370—389	Nemoci oční	12,8	12,0	11,7	12,4	12,2
390—398	Nemoci ušní	13,6	14,3	14,9	13,1	13,9
400—467	Cévní a srdeční nemoci vč. febris r.	38,0	37,0	36,1	36,2	36,8
097—098, 470, 471, 473, 474, 500	Akutní nemoci horních cest dýchacích a akutní bronchitis vč. virusové chřipky, tonsillitis a streptokokové anginy	7,3	8,1	7,0	6,9	7,3
490, 491, } 502—528 }	Ostatní nemoci dýchacích cest	21,4	24,3	22,7	20,2	22,1
543, 571	Zánět žaludku a dvanáctníku, gastroenteritis a colitis	8,8	7,4	6,9	7,9	7,6
530—541, } 550—570, } 572—586 }	Ostatní nemoci trávicího ústrojí	23,7	22,4	21,9	21,0	22,2
590—637	Nemoci močového a pohl. ústrojí	17,3	17,2	16,7	16,3	16,9
642—689	Komplikace těhotenství, porodu a šestinedělí	16,6	17,9	17,1	16,4	17,0
690—694	Pyodermie (furunkl, panaritium, flegmóna a j.)	10,9	10,5	9,9	10,6	10,4
695—716	Ostatní nemoci kožní	18,2	17,1	16,1	17,2	17,2
721—726	Revmatismus kromě febris r.	17,1	17,1	16,3	15,9	16,6
730—759	Ostatní nemoci pohybového ústrojí a vrozené vady vývojové	17,3	17,4	16,6	16,8	17,0
788—795	Neurčité diagnózy	19,5	17,7	18,9	20,5	19,1
804—828, 839—999	Pracovní a nepracovní úrazy a otravy	16,9	15,7	15,2	15,8	15,8
001—999	Celkem	12,6	14,9	15,0	13,7	13,9

7—8b. Ukončené případy pracovní neschopnosti v roce 1959 v českých krajích podle skupin sledovaných nemocí (předběžné výsledky)

Číslo diagnózy „Zkráceného seznamu“	Skupina nemocí	Ukončené případy pracovní neschopnosti připadající na 100 000 pojištěnců				
		ve čtvrtletí (přečteno na rok)				v roce 1959
		1.	2.	3.	4.	
001—018	Tuberkulóza	404	411	333	350	374
021—039	Pohlavní nemoci	26	18	23	31	24
040—096, 100—138	Nemoci infekční a parazitární (bez virusové chřipky)	1 328	1 076	1 218	1 357	1 245
144—239	Novotvary	544	598	538	540	555
241—299	Nemoci alergické, endokrinní a krevní a z poruch metabolismu	772	782	725	695	743
300—326	Psychózy a neurózy	1 223	1 260	1 344	1 241	1 268
331—357	Nemoci centrálního nervstva	410	414	468	410	426
360—369	Ostatní nervové nemoci	3 603	3 362	3 311	3 405	3 418
370—389	Nemoci oční	1 820	1 894	1 756	1 866	1 831
390—398	Nemoci ušní	1 117	968	911	1 044	1 012
400—467	Cévní a srdeční nemoci vč. febris r.	3 128	3 325	3 273	3 032	3 189
097—098, 470, 471, 473, 474, 500	Akutní nemoci horních cest dýchacích a akutní bronchitis vč. virusové chřipky, tonsillitis a streptokokové anginy	80 724	39 699	21 823	43 030	45 872
490, 491, } 502—528 }	Ostatní nemoci dýchacích cest	3 097	2 920	2 110	2 656	2 689
543, 571	Zánět žaludku a dvanáctníku, gastroenteritis a colitis	3 981	4 459	7 431	4 527	5 114
530—541, } 550—570 } 572—586 }	Ostatní nemoci trávicího ústrojí	4 822	4 572	4 505	4 715	4 652
590—637	Nemoci močového a pohl. ústrojí	4 012	3 878	4 093	4 027	4 003
642—689	Komplikace těhotenství, porodu a šestinedělí	940	973	1 128	1 137	1 046
690—694	Pyodermie (furunkl, panaritium, flegmóna a j.)	3 668	3 827	4 841	4 292	4 192
695—716	Ostatní nemoci kožní	1 454	1 544	1 814	1 379	1 521
721—726	Revmatismus kromě febris r.	4 692	4 080	3 928	4 002	4 168
730—759	Ostatní nemoci pohybového ústrojí a vrozené vady vývojové	2 108	2 056	2 073	2 123	2 090
788—795	Neurčité diagnózy	695	668	588	623	643
804—828	Pracovní a nepracovní úrazy					
839—999	a otravy	13 987	16 123	17 408	14 866	15 614
001—999	C e l k e m	138 555	98 913	85 642	101 348	105 689

7—8b. Ukončené případy pracovní neschopnosti v roce 1959 v českých krajích podle skupin sledovaných nemocí (předběžné výsledky) Dokončení

Číslo diagnózy „Zkráceného seznamu“	Skupina nemocí	Průměrné trvání případu pracovní neschopnosti ve dnech				
		ve čtvrtletí				v roce 1959
		1.	2.	3.	4.	
001—018	Tuberkulóza	155,7	158,6	162,4	177,9	163,4
021—039	Pohlavní nemoci	32,5	20,4	33,4	24,1	27,7
040—096, 100—138	Nemoci infekční a parazitární (bez virusové chřipky)	22,5	23,1	20,4	21,2	21,7
144—239	Novotvary	45,7	43,6	47,1	44,4	45,2
241—299	Nemoci alergické, endokrinní a krevní a z poruch metabolismu	29,5	25,7	30,0	28,4	28,4
300—326	Psychózy a neurózy	28,3	25,2	26,4	25,4	26,3
331—357	Nemoci centrálního nervstva	30,4	34,8	31,1	34,4	32,0
360—369	Ostatní nervové nemoci	17,8	17,9	17,6	16,7	17,6
370—389	Nemoci oční	13,0	12,2	12,0	12,3	12,4
390—398	Nemoci ušní	13,5	14,2	13,8	12,7	13,5
400—467	Cévní a srdeční nemoci vč. febris r.	36,9	36,1	35,5	35,2	35,9
497—098, 470, 471, 473, 474, 500	Akutní nemoci horních cest dýchacích a akutní bronchitis vč. virusové chřipky, tonsillitis a streptokokové anginy	7,2	7,8	6,8	6,8	7,2
490, 491 } 502—528 }	Ostatní nemoci dýchacích cest	20,8	23,6	21,9	19,6	21,5
543, 571	Zánět žaludku a dvanáctníku, gastroenteritis a colitis	8,3	6,8	6,4	7,5	7,1
530—541, } 550—570, } 572—586 }	Ostatní nemoci trávicího ústrojí	22,6	21,6	21,2	20,2	21,4
590—637	Nemoci močového a pohl. ústrojí	16,7	16,6	16,3	16,0	16,4
642—689	Komplikace těhotenství, porodu a šestinedělí	16,4	17,4	16,8	16,3	16,7
690—694	Pyodermie (furunkl, panaritium, flegmóna a j.)	10,8	10,4	9,8	10,5	10,3
695—716	Ostatní nemoci kožní	18,4	17,4	16,0	17,9	17,5
721—726	Revmatismus kromě febris r.	17,0	16,6	15,9	15,7	16,3
730—759	Ostatní nemoci pohybového ústrojí a vrozené vady vývojové	17,0	17,5	16,6	16,4	16,0
788—795	Neurčité diagnózy	19,7	17,7	19,5	21,0	19,5
804—828, 839—999	Pracovní a nepracovní úrazy a otravy	16,5	15,3	14,9	15,5	15,5
001—999	Celkem	12,3	14,3	14,6	13,3	13,5

7—8c. Ukončené případy pracovní neschopnosti v roce 1959 na Slovensku podle skupin sledovaných nemocí (předběžné výsledky)

Číslo diagnózy „Zkráceného seznamu“	Skupina nemocí	Ukončené případy pracovní neschopnosti připadající na 100 000 pojištěnců				
		ve čtvrtletí (přečteno na rok)				v roce 1959
		1.	2.	3.	4.	
001—018	Tuberkulóza	603	731	566	542	611
021—039	Pohlavní nemoci	27	14	22	21	21
040—096, 100—138	Nemoci infekční a parazitární (bez virusové chřipky)	1 436	1 104	1 116	1 174	1 203
144—239	Novotvary	379	412	417	299	377
241—299	Nemoci alergické, endokrinní a krevní a z poruch metabolismu	761	756	822	699	760
300—326	Psychózy a neurózy	1 025	1 146	1 107	1 088	1 093
331—357	Nemoci centrálního nervstva	307	297	318	296	304
360—369	Ostatní nervové nemoci	3 690	3 052	3 435	3 666	3 456
370—389	Nemoci oční	1 873	1 789	1 866	2 016	1 885
390—398	Nemoci ušní	823	885	698	765	791
400—467	Cévní a srdeční nemoci vč. febris r.	2 490	2 525	2 652	2 355	2 508
097—098, 470, 471, 473, 474, 500	Akutní nemoci horních cest dýcha- cích a akutní bronchitis vč. viruso- vé chřipky, tonsillitis a streptoko- kové anginy	62 499	29 940	15 874	30 630	34 106
490, 491 } 502—528 }	Ostatní nemoci dýchacích cest	2 830	2 641	2 069	2 382	2 471
543, 571	Zánět žaludku a dvanáctníku, gastroenteritis a colitis	3 283	3 791	7 308	3 940	4 631
530—541, } 550—570, } 572—586 }	Ostatní nemoci trávicího ústrojí	3 991	3 404	3 778	3 733	3 722
590—637	Nemoci močového a pohl. ústrojí	2 783	2 500	2 730	2 726	2 683
642—689	Komplikace těhotenství, porodu a šestinedělí	965	902	951	1 088	976
690—694	Pyodermie (furunkl, panaritium, flegmóna a j.)	3 966	4 170	5 923	5 559	4 927
695—716	Ostatní nemoci kožní	1 375	1 447	1 614	1 409	1 464
721—726	Revmatismus kromě febris r.	4 153	3 473	3 600	3 862	3 764
730—759	Ostatní nemoci pohybového ústrojí a vrozené vady vývojové	2 723	2 396	2 591	2 642	2 586
788—795	Neurčité diagnózy	377	340	348	391	364
804—828, 839—999	Pracovní a nepracovní úrazy a otravy	11 504	13 468	15 216	12 916	13 325
001—999	C e l k e m	113 863	81 183	75 021	84 199	88 028

7—8c. Ukončené případy pracovní neschopnosti v roce 1959 na Slovensku podle skupin sledovaných nemocí (předběžné výsledky) Dokončení

Číslo diagnózy „Zkráceného seznamu“	Skupina nemocí	Průměrné trvání případu pracovní neschopnosti ve dnech				
		ve čtvrtletí				v roce 1959
		1.	2.	3.	4.	
001—018	Tuberkulóza	135,4	154,8	144,1	152,0	147,0
021—039	Pohlavní nemoci	76,8	97,9	83,6	23,3	68,8
040—096, 100—138	Nemoci infekční a parazitární (bez virusové chřipky)	21,4	20,7	18,9	19,7	20,2
144—239	Novotvary	60,6	46,7	42,4	44,9	48,4
241—299	Nemoci alergické, endokrinní a krevní a z poruch metabolismu	36,6	42,5	32,3	34,0	36,3
300—326	Psychózy a neurózy	34,9	32,8	33,8	31,8	33,3
331—357	Nemoci centrálního nervstva	41,4	28,6	41,4	40,9	38,1
360—369	Ostatní nervové nemoci	21,9	20,2	18,4	18,5	19,7
370—389	Nemoci oční	12,2	11,3	10,6	12,5	11,7
390—398	Nemoci ušní	14,4	14,8	19,7	15,0	15,9
400—467	Cévní a srdeční nemoci vč. febris r.	42,8	41,0	38,7	40,6	40,7
097—098, 470, 471, 473, 474, 500	Akutní nemoci horních cest dýchacích a akutní bronchitis vč. virusové chřipky, tonsillitis a strept. anginy	7,7	9,3	8,3	7,3	8,0
490, 491, } 502—528 }	Ostatní nemoci dýchacích cest	23,6	27,0	25,2	22,3	24,6
543, 571	Zánět žaludku a dvanáctníku, gastroenteritis a colitis	10,6	9,6	8,4	9,6	9,3
530—541, } 550—570, } 572—586 }	Ostatní nemoci trávicího ústrojí	28,6	26,1	24,6	24,2	25,9
590—637	Nemoci močového a pohl. ústrojí	20,5	20,5	18,7	17,4	19,2
642—689	Komplikace těhotenství, porodu a šestinedělí	17,1	19,7	18,2	17,0	18,0
690—694	Pyodermie (furunkl, panaritium, flegmóna a j.)	11,1	10,9	10,2	10,9	10,7
695—716	Ostatní nemoci kožní	17,2	16,2	16,5	15,0	16,2
721—726	Revmatismus kromě febris r.	17,6	19,2	17,7	16,8	17,8
730—759	Ostatní nemoci pohybového ústrojí a vrozené vady vývojové	18,2	17,0	16,5	18,0	17,4
788—795	Neurčité diagnózy	18,0	17,3	15,6	18,1	17,3
804—828, 839—999	Pracovní a nepracovní úrazy a otravy	18,3	17,4	16,6	17,1	17,2
001—999	C e l k e m	14,2	17,1	16,7	15,2	15,7

7-9. Rozložení nově přiznaných invalidních důchodů podle skupin invalidity a pohlaví na 100 000 pojištěných (zaměstnanců, družstevníků a samostatně hospodařících) v letech 1955-1958.

Rok	002-018 Tuberkulóza			144-204 Zhoubné nádory			300-369, 402 Choroby nervové a duševní			400, 401, 413-423, 425, 434, 450-467 Choroby srdce a cév			424 Akutní infarkt myokardu		
	m	ž	c	m	ž	c	m	ž	c	m	ž	c	m	ž	c
Československo															
1955	161	100	140	46	52	48	99	101	99	190	179	186	16	3	12
1956	171	110	149	53	68	58	105	116	109	209	238	219	19	3	13
1957	186	146	172	56	75	63	131	150	138	279	307	289	29	5	20
1958	218	156	194	66	83	73	141	142	141	283	268	277	37	5	25
České kraje															
1955	144	91	124	50	57	53	101	106	103	204	190	193	20	4	14
1956	150	100	132	55	74	62	102	120	108	214	246	226	23	3	16
1957	167	134	154	60	82	68	130	150	138	277	311	290	35	6	24
1958	187	141	169	69	88	77	128	134	130	262	256	260	43	5	28
Slovensko															
1955	207	134	187	37	31	35	93	77	89	153	135	148	4	3	4
1956	227	148	205	49	44	48	113	101	110	193	204	196	8	2	6
1957	240	195	227	45	48	46	133	149	138	285	290	286	11	4	9
1958	302	220	278	58	63	60	176	177	176	340	321	334	20	3	15

Rok	447-449 Hypertenzní nemoc			722-759 Choroby pohybového ústrojí			804-999 Úrazy*)			Ostatní diagnózy			Dohromady		
	m	ž	c	m	ž	c	m	ž	c	m	ž	c	m	ž	c
Československo															
1955	48	119	73	105	166	126	347	163	283	303	191	264	1315	1074	1231
1956	59	167	96	113	218	150	360	174	296	345	218	301	1434	1312	1391
1957	82	203	126	148	265	191	88	37	69	401	273	354	1400	1461	1422
1958	83	182	120	137	220	168	96	38	74	402	244	344	1463	1338	1416
České kraje															
1955	50	125	78	97	174	125	343	160	275	286	183	248	1295	1090	1219
1956	59	171	101	104	230	150	375	190	306	327	214	285	1409	1348	1386
1957	79	211	126	132	269	185	88	38	69	356	263	320	1324	1454	1374
1958	72	164	108	112	212	152	86	38	67	336	221	289	1295	1259	1280
Slovensko															
1955	44	95	58	124	136	127	355	179	306	349	222	314	1366	1012	1268
1956	58	148	83	138	169	147	322	107	262	396	235	351	1504	1158	1408
1957	90	212	125	193	244	208	88	30	71	524	319	465	1609	1491	1575
1958	116	261	159	207	256	221	124	37	99	585	345	514	1928	1683	1856

m = muži, ž = ženy, c = celkem.

Zvýšení čísel invalidity od r. 1957 je především důsledkem nové úpravy sociálního zabezpečení podle zákona č. 55/1956/Sb.

*) Od r. 1957 pouze úrazy, které vedly buď k úplné nebo částečné invaliditě ve smyslu nového zákona.

7—10. Zemřelí podle příčin smrti v roce 1958 a 1959
(absolutní čísla — za rok 1959 předběžné výsledky)

Znak „Podrobné- ho seznamu MSK (1948)“	Příčina smrti	Počet zemřelých					
		ČSR		České kraje		Slovensko	
		v roce					
		1959	1958	1959	1958	1959	1958
001-138	I. Nemoci přenosné a cizopasné	5 459	5 806	3 561	3 982	1 898	1 824
001-008	z toho: tbc dýchacího ústrojí	3 833	4 158	2 605	2 938	1 228	1 220
010-019	tbc jiné formy	275	359	183	241	92	118
020-029	příjice	383	374	297	305	86	69
040	břišní tyfus	31	39	19	25	12	14
041	paratyfus	11	2	9	1	2	1
050	spála	7	1	7	1	—	—
055	záškrt	56	80	29	36	27	44
056	dávivý kašel	46	72	14	21	32	51
057	meningokokové nákazy	21	42	11	23	10	19
061	tetanus	57	86	35	63	22	23
080	dětská obrna	11	20	3	11	8	9
082	encephalitis epid.	52	71	31	41	21	30
092	infekční žloutenka	126	112	86	80	40	32
140-239	II. Novotvary	24 329	23 540	19 485	18 882	4 844	4 658
240-289	III. Nemoci alergické, žláz, výměny látkové a výživy	3 110	2 914	1 958	1 796	1 152	1 118
290-299	IV. Nem. krve a krevtvor. tkáně	316	286	222	192	94	94
300-326	V. Poruchy duševní	274	278	79	84	195	194
330-398	VI. Nem. ústrojí nerv. a čidel	15 514	14 763	12 356	11 780	3 158	2 983
400-468	VII. Nemoci ústrojí cévního	43 724	41 587	33 342	31 990	10 382	9 597
400-443	z toho: nemoci srdce	35 397	33 907	27 817	26 621	7 580	7 286
470-527	VIII. Nemoci ústrojí dýchacího	13 443	10 748	8 886	7 244	4 557	3 504
480-483	z toho: chřipka	2 140	463	1 393	288	747	175
490-493	zánět plic	7 519	6 890	4 829	4 548	2 690	2 342
530-587	IX. Nemoci ústrojí trávicího	4 832	5 143	3 608	3 849	1 224	1 294
590-637	X. Nem. ústrojí močového a pohlavního	2 159	2 148	1 558	1 535	601	613
640-689	XI. Porody a komplikace	91	120	54	76	37	44
651	z toho: septický potrat	6	12	3	10	3	2
681	sepse při porodu a v šestinedělí	3	3	—	1	3	2
690-716	XII. Nemoci kožní	138	221	62	90	76	131
720-749	XIII. Nem. kostí a pohyb. ústrojí	260	316	110	144	150	172
750-759	XIV. Vrozené vady vývojové	1 084	1 221	639	730	445	491
760-776	XV. Zvláštní nem. raného věku	2 266	2 710	1 238	1 487	1 028	1 223
780-795	XVI. Chorobné příznaky, sešlost	4 567	5 162	2 696	3 103	1 871	2 059
E800-999	XVII. Úrazy a otravy	9 540	8 840	7 201	6 733	2 339	2 107
E970-979	z toho: sebevraždy	2 935	2 709	2 519	2 291	416	418
001-999	Úhrnem	131 106	125 803	97 055	93 697	34 051	32 106

7—10. Zemřelí podle příčin smrti v roce 1958 a 1959
(relativní čísla — za rok 1959 předběžné výsledky)

Dokončení

Znak „Podrobného seznamu MSK (1948)“	Příčina smrti	Úmrtnost na 100 000 obyvatelů					
		Č S R		České kraje		Slovensko	
		v roce					
		1959	1958	1959	1958	1959	1958
001-138	I. Nemoci přenosné a cizopasně	40,3	43,1	37,0	41,6	48,1	46,8
001-008	z toho: tbc dýchacího ústrojí	28,3	30,9	27,1	30,7	31,1	31,3
010-019	tbc jiné formy	2,0	2,7	1,9	2,5	2,3	3,0
020-029	příjice	2,8	2,8	3,1	3,2	2,2	1,7
040	břišní tyfus	0,2	0,3	0,2	0,3	0,3	0,4
041	paratyfus	0,1	0,0	0,1	0,0	0,1	0,0
050	spála	0,1	0,0	0,1	0,0	—	—
055	záškrť	0,4	0,6	0,3	0,4	0,7	1,1
056	dávivý kašel	0,3	0,5	0,1	0,2	0,8	1,3
057	meningokokové nákazy	0,2	0,3	0,1	0,2	0,3	0,5
061	tetanus	0,4	0,6	0,4	0,7	0,6	0,6
080	dětská obrna	0,1	0,1	0,0	0,1	0,2	0,2
082	encephalitis epid.	0,4	0,5	0,3	0,4	0,5	0,8
092	infekční žloutenka	0,9	0,8	0,9	0,8	1,0	0,8
140-239	II. Novotvary	179,4	174,7	202,6	197,3	122,8	119,4
240-289	III. Nemoci alergické, žláz, výměny látkové a výživy	22,9	21,6	20,4	18,8	29,2	28,7
290-299	IV. Nem. krve a krevotvor. tkáně	2,3	2,1	2,3	2,0	2,4	2,4
300-326	V. Poruchy duševní	2,0	2,1	0,8	0,9	4,9	5,0
330-398	VI. Nem. ústrojí nerv. a čidel	114,4	109,6	128,5	123,0	80,1	76,5
400-468	VII. Nemoci ústrojí cévního	322,6	308,6	346,8	334,2	263,2	246,1
400-443	z toho: nemoci srdce	261,0	251,6	289,3	278,0	192,2	186,8
470-527	VIII. Nemoci ústrojí dýchacího	99,1	79,8	92,4	75,6	115,6	89,8
480-483	z toho: chřipka	15,8	3,4	14,5	3,0	18,9	4,5
490-493	zánět plic	55,5	51,1	50,2	47,5	68,2	60,1
530-587	IX. Nemoci ústrojí trávicího	35,6	38,2	37,5	40,2	31,0	33,2
590-637	X. Nem. ústrojí močového a pohlavního	15,9	15,9	16,2	16,0	15,2	15,7
640-689	XI. Porody a komplikace	0,7	0,9	0,6	0,8	0,9	1,1
651	z toho: septický potrat	0,0	0,1	0,0	0,1	0,1	0,1
681	sepsy při porodu a v šestinedělí	0,0	0,0	—	0,0	0,1	0,1
690-716	XII. Nemoci kožní	1,0	1,6	0,6	0,9	1,9	3,4
720-749	XIII. Nem. kostí a pohyb. ústrojí	1,9	2,3	1,1	1,5	3,8	4,4
750-759	XIV. Vrozené vady vývojové	8,0	9,1	6,6	7,6	11,3	12,6
760-776	XV. Zvláštní nem. raného věku	16,7	20,1	12,9	15,5	26,1	31,4
780-795	XVI. Chorobné příznaky, sešlost	33,7	38,3	28,0	32,4	47,4	52,8
E 800-999	XVII. Úrazy a otravy	70,4	65,6	74,9	70,3	59,3	54,0
E 970-979	z toho: sebevraždy	21,6	20,1	26,2	23,9	10,5	10,7
001-999	Ú h r n e m	966,9	933,6	1009,2	978,6	863,4	823,3

7—11. Zemřeli do 1 roku věku podle příčin smrti v roce 1958 a 1959
(absolutní čísla — za rok 1959 předběžné výsledky)

Znak „Podrobné- ho seznamu MSK (1948)“	Příčina smrti	Počet zemřelých do 1 roku					
		Č S R		České kraje		Slovensko	
		v r o c e					
		1959	1958	1959	1958	1959	1958
001-138	I. Nemoci přenosné a cizopas.	242	261	55	77	187	184
001-008	z toho: tbc dýchacího ústrojí	3	12	—	2	3	10
010-019	tbc jiné formy	4	7	1	3	3	4
020	příjice vrozená	2	4	1	2	1	2
053	sepsě	27	23	5	8	22	15
055	záškrť	2	2	1	—	1	2
056	dávivý kašel	28	55	9	14	19	41
085	spalničky	121	74	15	20	106	54
140-239	II. Novotvary	19	24	10	17	9	7
240-289	III. Nemoci alergické, žláz, výměny látkové a výživy	39	39	23	21	16	18
290-299	IV. Nem. krve a krvotvor. tkáně	7	2	6	2	1	—
300-326	V. Poruchy duševní	1	—	1	—	—	—
330-398	VI. Nem. ústrojí nerv. a čidel	198	277	95	122	103	155
400-468	VII. Nemoci ústrojí cévního	48	33	16	12	32	21
470-527	VIII. Nemoci ústrojí dýchacího	1 163	1 424	379	528	784	896
480-483	z toho: chřipka	87	59	16	16	71	43
490-493	zánět plic (nad 4 týdny)	938	1 172	310	425	628	747
500-502	zánět průdušek	43	76	13	24	30	52
530-587	IX. Nemoci ústrojí trávicího	404	677	198	344	206	333
571	z toho: zánět žaludkostřev- ní a tlustého střeva	308	559	134	276	174	283
590-637	X. Nem. ústrojí moč. a pohl.	10	5	6	5	4	—
690-716	XII. Nemoci kožní	46	90	6	12	40	78
690-698	z toho: infekce kůže	43	76	5	11	38	65
720-749	XIII. Nem. kostí a pohyb. ústrojí	1	4	—	4	1	—
750-759	XIV. Vrozené vady vývojové	895	1 053	507	605	388	448
760-776	XV. Zvláštní nem. raného věku	2 266	2 710	1 238	1 487	1 028	1 223
760-761	z toho: poranění při porodu	708	778	444	478	264	300
762	asfyxie a bezvzduš- nost plic	607	695	416	491	191	204
763	zánět plic novoroz.	456	522	227	261	229	261
764	průjem novorozenců	51	133	28	85	23	48
767-768	sepsě novorozenců	25	36	11	22	14	14
770	hemolytická nemoc novorozenců	58	71	28	34	30	37
773	blíže neurč. nemoci	92	133	26	35	66	98
774-776	nedonošenost	210	245	39	47	171	198
780-795	XVI. Chorobné příznaky a nedef. nemoci	14	7	14	7	—	—
E 800-999	XVII. Úrazy a otravy	237	325	160	218	77	107
001-999	Ú h r n e m	5 590	6 931	2 714	3 461	2 876	3 470

7—11. Zemřelí do 1 roku věku podle příčin smrti v roce 1958 a 1959
(relativní čísla — za rok 1959 předběžné výsledky)

Dokončení

Znak „Podrobného seznamu MSK (1948)“	Příčina smrti	Počet zemřelých do 1 roku věku na 1000 živě narozených					
		Č S R		České kraje		Slovensko	
		v roce					
		1959	1958	1959	1958	1959	1958
001-138	I. Nem. přenosné a cizopasně	1,12	1,11	0,43	0,54	2,13	1,97
001-008	z toho: tbc dých. ústrojí	0,01	0,05	—	0,01	0,03	0,11
010-019	tbc jiné formy	0,02	0,03	0,01	0,02	0,03	0,04
020	příjice vrozená	0,01	0,02	0,01	0,01	0,01	0,02
053	sepsy	0,12	0,10	0,04	0,06	0,25	0,16
055	záškrt	0,01	0,01	0,01	—	0,01	0,02
056	dávivý kašel	0,13	0,23	0,07	0,10	0,22	0,44
085	spalničky	0,56	0,31	0,12	0,14	1,21	0,58
140-239	II. Novotvary	0,09	0,10	0,08	0,12	0,10	0,08
240-289	III. Nemoci alergické, žláz, výměny látkové a výživy	0,18	0,17	0,18	0,15	0,18	0,19
290-299	IV. Nem. krve a krevtor. tkáně	0,03	0,01	0,05	0,01	0,01	—
300-326	V. Poruchy duševní	0,00	—	0,01	—	—	—
330-398	VI. Nem. ústrojí nerv. a čidel	0,91	1,18	0,74	0,86	1,17	1,66
400-468	VII. Nemoci ústrojí cévního	0,22	0,14	0,12	0,08	0,36	0,23
470-527	VIII. Nemoci ústrojí dýchacího	5,38	0,06	2,94	3,72	8,92	9,61
480-483	z toho: chřipka	0,40	0,25	0,12	0,11	0,81	0,46
490-493	zánět plic (nad 4 týdny)	4,33	4,99	2,41	3,00	7,14	8,01
500-502	zánět průdušek	0,20	0,32	0,10	0,17	0,34	0,56
530-587	IX. Nemoci ústrojí trávicího	1,86	2,88	1,53	2,43	2,34	3,57
571	z toho: zánět žaludkostřev- ní a tlustého střeva	1,42	2,38	1,04	1,95	1,98	3,03
590-637	X. Nem. ústrojí moč. a pohl.	0,05	0,02	0,05	0,04	0,05	—
690-716	XII. Nemoci kožní	0,21	0,38	0,05	0,08	0,46	0,84
690-698	z toho: infekce kůže	0,20	0,32	0,04	0,08	0,43	0,70
720-749	XIII. Nem. kostí a pohyb. ústrojí	0,00	0,02	—	0,03	0,01	—
750-759	XIV. Vrozené vady vývojové	4,13	4,48	3,93	4,27	4,41	4,80
760-776	XV. Zvláštní nem. raného věku	10,46	11,53	9,61	10,49	11,69	13,10
760-761	z toho: poranění při porodu	3,27	3,31	3,45	3,37	3,00	3,22
762	asfyxie a bezvzduš- nost plic	2,80	2,96	3,23	3,46	2,17	2,19
763	zánět plic. novoroz.	2,10	2,22	1,76	1,84	2,60	2,80
764	průjem novorozenců	0,24	0,57	0,22	0,60	0,26	0,51
767-768	sepsy novorozenců	0,12	0,15	0,09	0,16	0,16	0,15
770	hemolytická nemoc novorozenců	0,27	0,30	0,22	0,24	0,34	0,40
773	blíže neurčené nem.	0,43	0,57	0,20	0,25	0,75	1,05
774-776	nedonošenost	0,97	1,04	0,30	0,33	1,94	2,12
780-795	XVI. Chorobné příznaky a nedef. nemoci	0,06	0,03	0,11	0,05	—	—
E 800-999	XVII. Úrazy a otravy	1,09	1,38	1,24	1,54	0,88	1,15
001-999	Ú h r n e m = kojenecká úmrtnost	25,79	29,49	21,07	24,41	32,71	37,20

7—12. Úmrtnost podle příčin smrti v roce 1959
(počet zemřelých na 100 000 obyvatel — předběžné výsledky)

Území, kraj	I. Nemoci přenosné a cizopasně	z toho: tuberkulóza všech forem	II. Novotvary	III. Nemoci alergické, žláz, výměny látkové a výživy	IV. Nemoci krve a krvotvorné tkáně	V. Poruchy duševní	VI. Nemoci ústrojí nervového a čidel
ČSR	40,3	30,3	179,4	22,9	2,3	2,0	114,4
České kraje	37,0	29,0	202,6	20,4	2,3	0,8	128,5
Slovensko	48,1	33,4	122,8	29,2	2,4	4,9	80,1
ÚNV Praha	44,7	36,9	261,9	23,2	1,8	0,3	104,1
KNV Praha	43,1	34,3	249,8	24,9	2,3	1,0	179,0
Československý	26,5	17,0	226,4	20,4	2,1	0,4	173,4
Plzeňský	37,6	27,8	224,4	27,3	2,6	2,1	151,8
Karlovarský	35,5	26,4	145,9	12,6	2,0	0,6	74,8
Ústecký	38,5	25,2	170,7	21,6	2,6	0,3	102,2
Liberecký	34,6	26,8	177,3	24,4	4,1	3,3	145,7
Hradecký	42,0	36,0	209,5	23,7	3,1	0,5	139,0
Pardubický	42,4	36,8	219,0	20,1	3,9	0,4	142,8
Jihlavský	26,4	20,2	199,6	14,3	2,7	0,5	150,9
Brněnský	31,3	25,6	195,7	17,5	1,5	0,4	121,4
Olomoucký	32,3	24,1	169,4	16,8	2,3	0,3	120,0
Gottwaldovský	35,2	28,9	170,0	13,7	1,6	1,5	120,0
Ostravský	37,7	29,5	158,9	18,6	1,6	0,7	80,4
ÚNV Bratislava	29,3	24,3	118,3	11,2	1,2	1,9	52,0
KNV Bratislava	43,1	30,6	145,9	22,8	1,2	5,4	86,3
Nitranský	49,2	36,9	132,6	31,0	3,3	6,3	99,5
Banskobystrický	53,5	39,4	129,7	38,0	3,0	6,5	100,8
Žilinský	48,8	29,4	110,1	35,8	2,6	4,4	71,3
Košický (vč. Vys. Tater)	47,0	31,6	105,7	27,1	2,5	4,8	64,3
Prešovský	59,0	38,2	101,9	30,2	2,4	2,8	60,5

7—12. Úmrtnost podle příčin smrti v roce 1959
(počet zemřelých na 100 000 obyvatelů — předběžné výsledky) Pokračování

Území, kraj	VII. Nemoci ústrojí cévního	z toho: nemoci srdce	VIII. Nemoci ústrojí dýchacího	z toho: zánět plic	IX. Nemoci ústrojí trávicího	X. Nemoci ústrojí močového a pohlavního	XI. Porody a komplikace
ČSR	322,6	261,0	99,1	55,5	35,6	15,9	0,7
České kraje	346,8	289,3	92,4	50,2	37,5	16,2	0,6
Slovensko	263,2	192,2	115,6	68,2	31,0	15,2	0,9
ÚNV Praha	349,7	307,1	94,3	51,3	53,6	18,9	0,1
KNV Praha	431,2	345,2	101,2	56,4	47,9	20,9	1,0
Československý	384,0	321,7	86,3	58,1	44,6	19,8	1,3
Plzeňský	403,7	340,7	91,3	45,5	33,9	14,6	0,7
Karlovarský	193,1	156,5	67,3	30,9	30,9	10,9	1,4
Ústecký	260,1	210,8	107,4	42,7	34,3	12,7	0,7
Liberecký	317,5	254,4	69,6	37,7	29,9	13,7	0,4
Hradecký	405,3	325,8	81,2	49,9	37,5	16,0	0,7
Pardubický	421,9	347,7	95,2	56,5	35,7	14,9	0,2
Jihlavský	398,0	332,9	127,2	77,4	32,5	15,9	0,2
Brněnský	340,5	291,8	101,7	54,0	37,1	16,1	0,2
Olomoucký	284,7	245,1	92,9	47,0	30,5	14,5	0,9
Gottwaldovský	340,1	290,1	84,3	49,2	27,6	15,9	—
Ostravský	280,8	236,1	79,8	43,2	31,1	14,8	0,5
ÚNV Bratislava	165,0	123,7	43,2	25,1	24,3	9,2	0,4
KNV Bratislava	264,6	185,3	98,9	63,8	32,2	15,9	1,1
Nitranský	280,2	190,8	111,2	66,2	32,1	13,3	0,4
Banskobystrický	332,4	241,8	120,2	63,2	34,6	19,6	1,1
Žilinský	253,4	193,2	140,2	77,1	31,2	15,0	1,0
Košický (vč. Vys. Tater)	244,8	181,1	123,0	78,9	31,7	15,3	0,9
Prešovský	243,3	198,5	143,1	83,4	26,0	15,9	1,7

7—12. Úmrtnost podle příčin smrti v roce 1959
(počet zemřelých na 100 000 obyvatel — předběžné výsledky)

Dokončení

Území, kraj	XII. Nemoci kožní	XIII. Nemoci kostí a pohybového ústrojí	XIV. Vrozené vady vývojové	XV. Zvláštní nemoci raného věku	XVI. Chorobné příznaky, sešlost	XVII. Úrazy a otravy	z toho: sebevraždy
ČSR	1,0	1,9	8,0	16,7	33,7	70,4	21,6
České kraje	0,6	1,1	6,6	12,9	28,0	74,9	26,2
Slovensko	1,9	3,8	11,3	26,1	47,4	59,3	10,5
ÚNV Praha	0,6	0,6	3,7	7,6	3,5	75,7	32,2
KNV Praha	0,8	1,1	4,9	8,4	30,9	79,4	29,5
Českbudějovický	0,6	1,9	8,0	13,5	39,5	71,5	24,0
Plzeňský	0,5	0,9	6,7	12,2	28,7	82,5	30,8
Karlovarský	0,6	1,1	6,9	20,4	14,9	79,7	25,5
Ústecký	0,9	1,4	9,6	14,9	25,2	85,3	30,1
Liberecký	0,4	1,4	5,1	10,8	24,1	84,7	35,4
Hradecký	0,7	1,5	5,8	10,0	41,9	80,0	30,5
Pardubický	1,1	3,0	4,6	11,9	27,5	76,4	26,2
Jihlavský	0,5	0,5	5,0	10,9	42,1	67,8	18,9
Brněnský	0,6	1,0	5,1	11,1	34,6	66,6	21,5
Olomoucký	0,2	0,9	10,1	15,6	29,2	61,6	19,8
Gottwaldovský	0,6	0,7	10,0	23,3	37,9	62,2	18,1
Ostravský	0,9	0,9	8,6	16,6	23,1	77,3	22,7
ÚNV Bratislava	—	1,9	7,3	16,2	8,5	55,9	18,9
KNV Bratislava	2,0	3,9	9,5	25,0	62,9	60,7	10,2
Nitranský	1,3	3,0	10,6	22,0	61,4	60,7	10,9
Banskobystrický	2,4	5,4	8,3	26,1	55,9	63,9	10,9
Žilinský	2,5	3,0	18,2	31,1	25,5	62,8	10,4
Košický (vč. Vys. Tater)	2,9	4,3	12,5	28,0	41,0	54,7	10,0
Prešovský	1,5	4,7	10,3	31,1	48,3	52,3	6,4

7—13. Kojenecká úmrtnost podle příčin smrti v roce 1959
(počet zemřelých do 1 roku věku na 1 000 živě narozených — předběžné výsledky)

Území, kraj	I. Nemoci přenosné a cizopasně	z toho			VI. Nemoci ústrojí nervového a čidel	VII. Nemoci ústrojí cévního
		tuberkulóza všech forem	dávivý kašel	spalničky		
ČSR	1,12	0,03	0,13	0,56	0,91	0,22
České kraje	0,43	0,01	0,07	0,12	0,74	0,12
Slovensko	2,13	0,06	0,22	1,21	1,17	0,36
ÚNV Praha	0,25	—	—	—	0,38	—
KNV Praha	0,22	—	0,15	—	0,30	0,15
Českobudějovický	0,41	—	0,14	—	0,41	—
Plzeňský	0,80	—	0,13	0,27	1,06	0,27
Karlovarský	0,33	—	—	0,16	1,48	—
Ústecký	1,17	0,11	0,11	0,21	1,06	0,11
Liberecký	0,63	—	—	0,31	0,31	—
Hradecký	0,13	—	—	—	0,13	—
Pardubický	—	—	—	—	0,31	—
Jihlavský	0,44	—	0,15	0,15	0,44	0,15
Brněnský	0,22	—	—	0,07	0,72	0,22
Olomoucký	0,70	—	0,10	0,20	0,90	0,40
Gottwaldovský	0,27	—	0,09	0,09	1,08	0,18
Ostravský	0,46	—	0,07	0,20	1,25	0,07
ÚNV Bratislava	0,57	—	—	0,57	0,28	0,28
KNV Bratislava	1,69	0,06	0,19	0,97	0,52	0,19
Nitranský	1,09	0,06	0,30	0,60	0,85	0,42
Banskobystrický	1,95	0,09	0,09	0,84	0,93	0,37
Žilinský	3,67	—	0,45	1,87	2,19	0,32
Košický (vě. Vys. Tater)	1,94	0,14	0,15	0,97	1,49	0,67
Prešovský	2,90	0,08	0,08	2,19	1,25	0,23

7—13. Kojenecká úmrtnost podle příčin smrti v roce 1959

(počet zemřelých do 1 roku věku na 1 000 živě narozených — předběžné výsledky) Pokračování

Území, kraj	VIII. Nemoci ústrojí dýchacího	z toho		IX. Nemoci ústrojí trávicího	z toho: zánět žaludko- střevní a tl. střeva (nad 4 týdny)	XII. Nemoci kožní	XIV. Vrozené vady vývojové
		zánět plic (nad 4 týdny)	zánět průdušek				
ČSR	5,38	4,33	0,20	1,86	1,42	0,21	4,13
České kraje	2,94	2,41	0,10	1,53	1,04	0,05	3,93
Slovensko	8,92	7,14	0,34	2,34	1,98	0,46	4,41
ÚNV Praha	1,88	1,63	—	0,63	0,38	—	3,14
KNV Praha	2,23	1,57	—	1,49	1,04	—	3,58
Československý	3,95	3,26	—	2,31	2,18	0,14	4,76
Plzeňský	1,59	1,06	0,27	1,33	1,06	—	3,59
Karlovarský	4,76	3,78	—	4,10	2,95	—	3,12
Ústecký	3,71	2,96	0,32	0,85	0,53	—	6,14
Liberecký	2,83	2,20	0,31	1,26	1,26	—	3,77
Hradecký	1,22	0,81	—	0,94	0,54	—	4,05
Pardubický	1,73	1,57	—	0,94	0,94	0,16	2,35
Jihlavský	6,17	5,00	0,29	1,03	0,88	0,15	2,50
Brněnský	3,69	3,19	0,07	2,61	1,52	0,07	2,83
Olomoucký	2,51	1,91	0,30	1,10	0,60	—	4,81
Gottwaldovský	2,07	2,07	—	1,53	0,81	—	4,59
Ostravský	3,29	2,83	—	1,38	0,66	0,13	4,67
ÚNV Bratislava	2,00	1,71	—	1,14	0,28	—	4,28
KNV Bratislava	8,45	6,89	0,19	2,54	2,14	0,45	3,83
Nitranský	8,71	7,20	0,12	1,94	1,45	0,18	4,12
Banskobystrický	8,36	6,78	0,74	3,06	3,06	0,46	3,53
Žilinský	8,57	5,99	0,19	2,38	2,25	0,77	6,44
Košický (vč. Vys. Tater)	11,99	10,06	0,60	2,53	2,01	0,60	4,92
Prešovský	9,31	7,51	0,47	2,11	1,64	0,39	3,29

7—13. Kojenecká úmrtnost podle příčin smrti v roce 1959

(počet zemřelých do 1 roku věku na 1 000 živě narozených — předběžné výsledky) Dokončení

Území, kraj	XV. Zvláštní nemoci raného věku	z toho						XVII. Úrazy a otravy
		poranění při porodu	asfyxie a bez- vzduš- nost plic	zánět plic novo- rozenců (do 4 týdnů)	průjem novo- rozenců (do 4 týdnů)	sepse novo- rozenců	nedo- noše- nost	
ČSR	10,46	3,27	2,80	2,10	0,24	0,12	0,97	1,09
České kraje	9,61	3,45	3,23	1,76	0,22	0,09	0,30	1,24
Slovensko	11,69	3,00	2,17	2,60	0,26	0,16	1,94	0,88
ÚNV Praha	9,41	4,39	3,64	0,50	0,25	0,13	0,25	0,38
KNV Praha	7,23	1,79	3,28	0,89	0,52	0,07	0,22	0,89
Českokobudějovický	9,66	3,67	0,54	3,54	0,27	—	0,27	0,82
Plzeňský	9,44	4,39	0,93	1,59	0,53	0,13	1,20	0,93
Karlovarský	11,65	2,30	4,60	2,79	—	—	0,82	2,30
Ústecký	10,91	3,49	4,24	1,38	—	0,11	0,85	2,65
Liberecký	8,65	3,15	3,15	1,10	0,47	—	0,47	3,62
Hradecký	7,96	2,43	3,51	1,75	—	—	0,13	0,68
Pardubický	8,63	5,18	1,57	1,10	0,31	—	—	0,63
Jihlavský	7,06	3,82	1,47	1,47	—	—	—	0,44
Brněnský	8,11	3,62	2,90	0,94	0,22	—	0,14	0,87
Olomoucký	10,33	3,71	3,81	2,01	—	0,30	0,20	0,90
Gottwaldovský	13,96	4,68	5,22	3,33	0,09	0,09	—	0,99
Ostravský	10,71	2,76	4,07	2,37	0,26	0,20	0,20	1,71
ÚNV Bratislava	11,97	2,85	2,28	4,27	—	—	1,99	0,28
KNV Bratislava	12,09	1,95	3,18	2,66	0,65	0,19	1,69	0,85
Nitranský	10,17	3,15	1,45	1,03	0,24	0,06	3,15	1,39
Banskobystrický	13,09	4,18	2,69	2,23	0,19	0,09	2,51	1,86
Žilinský	12,17	2,70	2,77	3,86	0,13	0,19	1,22	0,58
Košický (vč. Vys. Tater)	11,69	3,13	2,31	2,98	0,30	0,15	1,49	0,30
Prešovský	11,34	3,36	0,55	2,50	0,08	0,31	1,56	0,55

8. ČINNOST ZDRAVOTNICKÝCH ZAŘÍZENÍ

8—1. Přehled o počtu ošetření (vyšetření) a odpracovaných hodinách v ambulantní preventivní a léčebné péči

I. V územních zařízeních ambulantní preventivní a léčebné péče celkem

		Č S R	České kraje	Slovensko
Lékaři odpracovali úhrnem hodin ¹⁾		23 185 643	17 035 096	6 150 547
v tom	při službě v zařízení	15 861 560	11 529 942	4 331 618
	při návštěvní službě	2 349 582	1 835 856	513 726
	v jiné zdravotnické činnosti	2 605 710	1 956 488	649 222
lékaři poskytli ošetření (vyšetření) úhrnem ¹⁾		116 991 208	85 781 999	31 209 209
v tom	při službě v zařízení	110 136 163	80 424 853	29 711 310
	při návštěvní službě	6 855 045	5 357 146	1 497 899
dentisté odpracovali hodin ¹⁾		3 852 505	3 108 094	744 411
a poskytli ošetření (vyšetření) ¹⁾		13 199 877	10 691 288	2 508 599

II. V závodních zařízeních ambulantní preventivní a léčebné péče celkem

		Č S R	České kraje	Slovensko
Lékaři odpracovali úhrnem hodin ¹⁾		3 610 019	2 960 751	649 268
v tom	při službě v zařízení	2 989 948	2 423 744	566 204
	při návštěvní službě	50 044	34 163	15 881
	v jiné zdravotnické činnosti	491 840	429 001	62 839
lékaři poskytli ošetření (vyšetření) úhrnem ¹⁾		21 392 151	17 487 396	3 904 755
v tom	při službě v zařízení	21 256 158	17 382 320	3 873 838
	při návštěvní službě	135 993	105 076	30 917
dentisté odpracovali hodin		664 946	525 455	139 491
a poskytli ošetření (vyšetření)		2 257 098	1 794 313	462 785

¹⁾ Včetně lékařské pohotovostní služby.

8—1. Přehled o počtu ošetření (vyšetření) a odpracovaných hodinách v ambulantní preventivní a léčebné péči Dokončení

III. Obvodní lékaři

		Č S R	České kraje	Slovensko
odpracovali celkem hodin		7 983 706	5 785 613	2 198 093
v tom	při službě v zařízení	5 120 490	3 615 122	1 505 368
	při návštěvní službě	2 040 902	1 587 337	453 565
	v jiné zdravotnické činnosti	822 314	583 154	239 160
poskytli ošetření (vyšetření) celkem		50 510 973	36 303 120	14 207 853
v tom	při službě v zařízení	45 912 321	32 708 317	13 204 004
	při návštěvní službě	4 598 652	3 594 803	1 003 849

Poznámka: Data jsou obsažena též v tabulce pod I.

IV. Díleční lékaři

		Č S R	České kraje	Slovensko
odpracovali celkem hodin		2 622 603	2 120 493	502 110
v tom	při službě v zařízení	2 197 597	1 764 994	432 603
	při návštěvní službě	45 354	31 011	14 343
	v jiné zdravotnické činnosti	379 652	324 488	55 164
poskytli ošetření (vyšetření) celkem		17 170 152	13 830 574	3 339 578
v tom	při službě v zařízení	17 058 753	13 748 947	3 309 806
	při návštěvní službě	111 399	81 627	29 772

Poznámka: Data jsou obsažena též v tabulce pod II.

8—2. Počet ošetření (vyšetření) za 1 hodinu odpracovanou lékařem v zařízení územním
(zařízení spravovaná národními výbory)

Území, kraj	Oddělení (obor činnosti)									
	vnitřní	tuber- kulózní	nervové	psychia- trické	chorob z povol- ání	dětské	školní zdrav. služba	ženské	chirur- gické	ortope- dické
ČSR	4,4	7,8	3,6	2,4	2,7	8,4	10,6	6,3	6,3	6,2
České kraje	4,6	8,4	3,6	2,5	2,7	8,5	11,9	6,6	6,5	6,3
Slovensko	3,9	6,5	3,4	2,2	2,3	8,4	8,3	5,7	5,6	5,5
ÚNV Praha	4,9	11,5	3,7	3,1	2,3	7,4	16,3	6,1	7,3	6,1
KNV Praha	4,1	7,3	3,0	1,9	2,9	9,1	11,8	7,2	6,7	6,2
Českokobudějovický	4,3	7,3	3,2	2,6	3,2	8,4	10,2	6,4	5,1	6,8
Plzeňský	4,8	8,5	3,2	2,9	2,2	9,5	13,6	6,4	6,2	6,5
Karlovarský	4,1	6,7	3,4	2,0	0,8	6,9	8,4	6,1	6,8	7,2
Ústecký	5,5	5,2	4,2	2,0	1,5	9,6	10,8	6,2	7,3	6,8
Liberecký	4,5	7,8	2,9	2,3	1,2	9,1	11,9	8,0	5,5	6,8
Hradecký	4,8	10,0	4,0	2,2	3,0	7,6	11,4	6,6	6,3	6,7
Pardubický	4,2	8,4	3,1	2,3	4,5	8,3	9,2	6,1	7,6	6,1
Jihlavský	4,2	6,8	3,9	3,0	3,1	8,8	11,0	7,0	4,8	5,4
Brněnský	4,5	8,3	3,7	2,6	4,6	8,3	11,8	6,7	6,2	5,5
Olomoucký	4,0	8,1	3,9	2,2	0,9	8,8	9,9	6,7	6,9	7,9
Gottwaldovský	5,0	9,1	4,8	2,2	—	9,2	11,4	7,0	6,5	6,5
Ostravský	5,2	7,9	3,2	2,2	3,5	9,4	12,5	6,5	6,4	5,9
ÚNV Bratislava	3,8	9,1	3,6	2,6	2,9	8,3	6,4	6,4	4,3	5,8
KNV Bratislava	3,7	6,6	3,5	2,3	—	9,1	7,9	5,1	6,2	6,3
Nitranský	3,6	6,3	4,2	2,5	—	8,4	9,1	5,7	5,9	7,0
Banskobystrický	4,3	7,2	3,5	2,2	—	8,6	8,9	5,7	6,3	5,6
Žilinský	4,2	6,5	3,1	1,4	1,2	8,4	8,8	6,0	5,3	6,0
Košický	3,8	6,2	2,9	2,2	—	7,8	9,4	5,9	6,3	3,3
Vysoké Tatry	1,9	5,4	—	—	—	6,4	11,0	2,3	1,7	—
Prešovský	3,8	4,5	3,1	2,1	—	8,2	7,6	5,0	4,9	4,7

8—2. Počet ošetření (vyšetření) za 1 hodinu odpracovanou lékařem v zařízení územním
(zařízení spravovaná národními výbory)

Dokončení

Území, kraj	Oddělení (obor činnosti)									
	urolo- gické	trauma- tolo- gické	ušní, nosní, krční	oční	kožní a po- hlavní	onkolo- gické	dorosto- vé	posud- ková služba	ústřední rentgen	zdrav. péče o těles- nou vý- chovu a sport
ČSR	4,3	5,3	7,2	6,9	7,2	3,3	5,8	5,1	7,3	2,2
České kraje	4,7	6,1	7,1	6,9	7,5	3,2	5,8	5,0	6,8	2,4
Slovensko	3,9	4,5	7,4	6,6	6,4	3,6	5,7	5,5	9,2	1,9
ÚNV Praha	4,5	—	6,5	7,3	7,4	4,2	7,1	4,6	5,9	3,1
KNV Praha	4,3	7,2	6,2	6,8	7,4	1,9	4,5	4,9	7,3	1,5
Českokobudějovický	—	3,2	7,1	6,9	7,5	4,5	4,1	5,8	7,5	2,9
Plzeňský	4,1	—	7,4	7,5	6,7	5,0	5,1	5,9	7,0	2,5
Karlovarský	3,5	5,7	6,4	6,0	5,8	4,3	3,7	5,0	3,5	2,0
Ústecký	3,9	7,0	8,5	7,1	8,0	4,0	6,1	4,2	6,2	2,4
Liberecký	9,3	—	8,6	7,2	7,4	4,0	6,2	5,2	6,6	1,4
Hradecký	—	—	7,8	6,7	7,6	4,0	5,8	4,7	5,8	1,5
Pardubický	3,9	4,9	8,3	7,4	7,1	3,5	5,0	4,9	5,5	2,1
Jihlavský	4,9	—	7,8	6,3	9,1	3,2	5,4	4,9	11,0	1,4
Brněnský	4,7	1,9	5,7	6,6	7,7	—	8,1	4,7	7,3	2,5
Olomoucký	—	—	7,8	6,8	8,0	2,2	4,5	5,8	8,7	3,2
Gottwaldovský	2,3	11,6	7,6	6,2	7,5	3,6	6,3	6,3	7,3	1,6
Ostravský	5,3	—	8,2	7,3	8,0	3,2	6,7	4,9	6,9	3,1
ÚNV Bratislava	4,5	—	8,2	7,8	7,5	4,4	10,1	7,2	10,2	3,2
KNV Bratislava	5,9	—	7,0	5,6	6,2	4,7	3,8	5,6	14,0	1,1
Nitranský	4,4	—	8,5	6,6	6,5	3,3	6,1	4,7	7,5	2,2
Banskobystrický	4,3	3,0	7,1	7,0	7,7	4,2	4,5	5,7	9,5	1,1
Žilinský	2,4	5,2	8,8	6,7	6,2	2,5	3,4	6,2	7,1	1,4
Košický	2,8	4,5	6,3	6,3	6,2	4,2	7,6	5,8	6,6	1,6
Vysoké Tatry	—	—	6,1	6,2	3,2	—	2,8	5,2	9,2	—
Prešovský	3,6	—	5,5	6,5	4,7	2,0	6,0	4,4	8,0	1,7

**8—3. Počet ošetření (vyšetření) za 1 hodinu odpracovanou lékařem v zařízení závodním
(zařízení spravovaná národními výbory)**

Území, kraj	Oddělení (obor činnosti)							
	vnitřní	tuber- kulózní	nervové	psychia- trické	chorob z povolá- ní	dětské	ženské	chirurg- ické
ČSR	4,9	6,5	3,8	2,2	2,8	6,4	6,1	6,4
České kraje	5,1	6,8	3,8	2,3	2,8	6,4	6,2	6,6
Slovensko	4,4	3,7	3,4	2,0	—	5,5	5,6	5,1
ÚNV Praha	4,6	3,1	2,9	2,0	—	—	5,6	6,8
KNV Praha	4,7	7,2	4,7	—	—	—	6,7	10,2
Československý	4,4	6,2	1,8	—	—	7,7	6,4	4,1
Plzeňský	9,8	9,8	2,8	1,9	2,8	—	4,9	4,2
Karlovarský	—	—	—	—	—	—	—	—
Ústecký	4,6	14,9	2,5	—	—	—	6,0	—
Liberecký	3,1	—	—	—	—	—	8,2	—
Hradecký	3,0	6,8	2,7	—	—	—	5,9	—
Pardubický	3,7	3,9	3,3	—	—	—	5,7	6,3
Jihlavský	4,7	—	—	—	—	—	7,3	8,7
Brněnský	5,1	—	2,8	—	—	—	5,7	5,5
Olomoucký	4,0	5,4	3,1	3,6	—	—	5,3	2,4
Gottwaldovský	8,0	4,1	5,7	—	—	—	8,6	5,2
Ostravský	4,7	6,6	3,9	2,4	—	6,1	6,4	7,0
ÚNV Bratislava	4,7	5,2	2,5	2,0	—	—	7,3	5,3
KNV Bratislava	4,5	—	—	—	—	5,5	3,8	12,3
Nitranský	4,4	—	5,1	—	—	—	6,1	5,1
Banskobystrický	0,6	6,5	—	—	—	—	5,0	5,1
Žilinský	6,5	2,7	—	—	—	—	5,3	4,7
Košický	7,0	4,0	—	—	—	—	2,6	10,0
Prešovský	—	—	—	—	—	—	3,0	—

8—3. Počet ošetření (vyšetření) za 1 hodinu odpracovanou lékařem v zařízení závodním
(zařízení spravovaná národními výbory) Dokončení

Území, kraj	Oddělení (obor činnosti)							
	ortope- dické	trauma- tolo- gické	ušní, nosní, krční	oční	kožní a po- hlavní	dorosto- vé	posud- ková služba	ústřední rentgen
ČSR	6,7	3,7	7,7	7,3	7,3	6,9	6,3	8,0
České kraje	6,7	3,7	7,9	7,4	7,4	7,2	6,5	8,4
Slovensko	3,7	—	6,1	5,7	6,3	5,0	5,9	5,8
ÚNV Praha	—	—	6,3	8,1	7,7	8,6	3,7	13,1
KNV Praha	—	—	9,9	6,6	8,9	5,9	4,9	15,0
Českbudějovický	—	—	5,3	8,0	3,6	4,4	7,7	—
Plzeňský	4,6	—	6,5	7,2	6,8	4,9	5,2	5,6
Karlovarský	—	—	—	—	—	—	—	—
Ústecký	—	3,7	4,1	5,2	3,5	6,4	4,8	—
Liberecký	—	—	—	—	4,2	—	—	—
Hradecký	5,6	—	6,0	7,9	6,5	—	—	—
Pardubický	—	—	7,9	7,1	10,0	5,7	4,5	—
Jihlavský	—	—	6,6	7,2	—	9,0	—	—
Brněnský	5,9	—	5,7	6,4	8,5	8,6	—	—
Olomoucký	—	—	3,3	4,3	7,7	7,3	—	3,8
Gottwaldovský	6,9	—	9,1	7,9	7,3	7,4	7,5	7,2
Ostravský	7,1	—	8,4	7,4	7,4	8,4	7,5	8,4
ÚNV Bratislava	3,7	—	5,8	3,1	4,4	—	7,7	—
KNV Bratislava	—	—	—	—	7,5	3,9	11,7	—
Nitranský	—	—	8,0	8,5	5,7	5,7	4,8	—
Banskobystrický	—	—	7,7	9,9	5,7	3,8	3,4	4,7
Žilinský	—	—	5,8	4,3	7,7	5,3	3,2	6,1
Košický	—	—	5,3	—	—	3,9	—	—
Prešovský	—	—	—	—	—	9,1	7,0	—

8—4. Ukazatelé činnosti obvodních lékařů
(zařízení spravovaná národními výbory)

Území, kraj	Dodržování obvodního principu	Počet ošetření (vyšetření) na 1 hodinu odpracovanou lékařem	Počet preven- tivních prohlídek v procentech celkového počtu ošetření (vyšetření)	Počet návštěv v bytě v procentech všech ošetření (vyšetření)	Ošetření (vyšetření) osob příslušných pouze podle pracoviště v procentech ošetření (vyšetření) ¹⁾
ČSR	96,7	9,0	4,3	9,1	.
České kraje	96,7	9,1	4,1	9,9	3,6
Slovensko	96,8	8,8	4,9	7,1	.
ÚNV Praha	94,6	8,3	1,7	6,8	2,1
KNV Praha	97,4	9,2	4,0	11,3	1,4
Československý	95,2	7,9	4,4	12,6	4,1
Plzeňský	97,7	9,9	3,3	11,4	1,2
Karlovarský	95,3	8,3	3,5	10,3	3,5
Ústecký	97,3	8,9	4,5	9,1	1,7
Liberecký	94,2	9,9	2,9	8,3	3,8
Hradecký	97,1	9,5	6,6	9,1	3,5
Pardubický	97,7	9,0	5,3	10,0	2,3
Jihlavský	96,8	9,1	4,8	12,3	1,8
Brněnský	96,2	9,3	2,6	10,2	2,2
Olomoucký	98,3	9,0	4,0	10,8	6,1
Gottwaldovský	98,4	9,5	6,3	10,2	2,0
Ostravský	97,6	9,2	5,0	7,9	2,5
ÚNV Bratislava	96,2	9,1	3,7	7,4	1,9
KNV Bratislava	97,8	9,0	5,3	6,7	2,8
Nitranský	97,0	8,9	5,6	7,8	5,9
Banskobystrický	97,6	8,8	6,2	8,0	9,7
Žilinský	95,0	8,9	4,4	7,8	.
Košický	97,9	8,9	3,7	6,5	6,7
Vysoké Tatry	92,4	6,7	6,5	7,0	10,4
Prešovský	95,0	8,0	3,8	4,8	4,5

¹⁾ Zatížení z práce pro závody.

8—5. Ukazatelé činnosti dílenských lékařů
(zařízení spravovaná národními výbory)

Území, kraj	Počet ošetření na 1 hodinu odpracovanou lékařem	Počet preven- tivních prohlídek v procentech celkového počtu ošetření (vyšetření)	Počet dispensár- ních prohlídek v procentech celkového počtu ošetření (vyšetření)	Frekvence předání k léčení do územních obvodů	Počet hodin odpracovaných lékařem v zařízení v procentech všech odpracov- vaných hodin
ČSR	7,8	7,9	1,4	0,4	84,3
České kraje	7,8	7,9	1,5	0,3	83,8
Slovensko	7,7	7,7	1,1	0,8	86,2
ÚNV Praha	8,2	6,7	1,2	0,2	87,9
KNV Praha	7,6	8,6	1,9	0,2	86,6
Českobudějovický	8,0	10,3	2,3	0,7	80,2
Plzeňský	8,6	9,5	2,0	0,4	81,6
Karlovarský	6,3	8,6	1,5	0,5	78,5
Ústecký	6,6	9,1	2,0	0,2	82,6
Liberecký	8,7	7,6	2,0	0,3	86,7
Hradecký	8,4	8,7	1,8	0,1	86,5
Pardubický	8,2	10,1	1,5	0,2	86,4
Jihlavský	8,1	6,8	1,7	0,5	85,0
Brněnský	8,3	7,2	1,4	0,9	85,5
Olomoucký	9,2	7,7	1,6	0,3	93,5
Gottwaldovský	8,2	7,5	1,0	0,9	87,7
Ostravský	7,4	7,0	0,8	0,1	77,1
ÚNV Bratislava	8,0	8,7	1,1	0,1	87,3
KNV Bratislava	7,6	6,5	1,1	0,3	83,2
Nitranský	7,3	8,1	0,8	0,5	84,0
Banskobystrický	6,7	6,9	1,1	0,5	88,5
Žilinský	8,1	6,5	1,2	1,5	87,2
Košický	8,1	9,5	1,5	1,9	87,6
Vysoké Tatry	—	—	—	—	—
Prešovský	7,6	9,1	0,7	0,4	80,7

8—6. Činnost ženských oddělení zdravotnických středisek a ženských poraden

I. V ambulantních zařízeních preventivní a léčebné péče o ženy (mimo zařízení KÚNZ a fakultních nemocnic) bylo

		ČSR	České kraje	Slovensko	
nově přijato těhotných	celkem	300 424	190 029	110 395	
	z toho do ukončení IV. měsíce těhotenství	229 424	155 746	73 678	
provedeno lékařských vyšetření (ošetření)	těhotných	1 146 962	809 752	337 210	
	gynekologických	preventivních (depistážních)	755 084	545 160	209 924
		ostatních	2 692 133	2 023 030	669 103
	celkem	4 594 179	3 377 942	1 216 237	
odpracováno hodin	lékaři	v zařízení	704 931	496 337	208 594
		jinak	159 256	112 309	46 947
		celkem	864 187	608 646	255 541
	porodními asistentkami (zdravotnickými sestrami)	6 619 871	4 044 373	2 575 498	
provedeno porodními asistentkami (zdrav. sestrami) návštěv v rodinách		3 455 249	1 569 953	1 885 296	

II. K 31. prosinci 1959 bylo v péči gynekologicky nemocných žen

		ČSR	České kraje	Slovensko
Celkem		890 776	666 687	224 089
v tom	gynekologické záněty všeho druhu	185 038	133 628	51 410
	eroze a jiné léze děložního hrdla	154 038	120 700	33 338
	sestupy a výhřezy vnitřních rodidel	105 130	86 044	19 086
	poruchy cyklu a funkční	177 725	136 611	41 114
	nezhoubné nádory	44 453	37 675	6 778
	zhoubné nádory	7 678	6 734	944
	ostatní	216 714	145 295	71 419

8—7. Ukazatelé činnosti ženských oddělení zdravotnických středisek a ženských poraden
(zařízení spravovaná národními výbory)

Území, kraj	Z nově přijatých těhotných bylo do IV. měsíce těhotenství v procentech	Počet lékařských vyšetření na 1 nově přijatou těhotnou	Procento ústavních porodů
ČSR	76,3	3,8	91,8
České kraje	81,9	4,2	97,5
Slovensko	66,7	3,1	83,6
ÚNV Praha	87,0	4,0	99,6
KNV Praha	89,9	4,7	98,6
Československý	74,9	5,5	94,4
Plzeňský	83,3	4,3	97,6
Karlovarský	86,3	3,2	96,9
Ústecký	81,9	3,9	97,3
Liberecký	82,9	4,0	98,5
Hradecký	88,9	4,8	99,4
Pardubický	83,0	4,7	99,1
Jihlavský	77,4	4,5	97,3
Brněnský	82,6	4,2	97,8
Olomoucký	79,8	5,2	97,7
Gottwaldovský	77,4	3,5	96,0
Ostravský	72,9	3,7	96,3
ÚNV Bratislava	86,8	3,9	99,4
KNV Bratislava	71,3	2,5	76,2
Nitranský	71,1	3,3	88,9
Banskobystrický	77,6	3,7	90,8
Žilinský	57,8	3,4	78,7
Košický	52,8	2,8	81,1
Vysoké Tatry	46,4	2,7	
Prešovský	61,7	2,3	82,3

8—8. Činnost dětských oddělení zdravotnických středisek a dětských poraden

I. V ambulantních zařízeních péče o děti (mimo zařízení KÚNZ a fakultních nemocnic) bylo odpracováno hodin

			ČSR	České kraje	Slovensko
lékaři celkem			1 768 167	1 274 460	493 707
v tom	v ordinaci	preventivní	477 250	365 105	112 145
		léčebné	772 055	505 521	266 534
	na návštěvách		250 089	213 276	36 813
	v ostatní činnosti		268 773	190 558	78 215
dětskými sestrami celkem			4 775 309	3 312 631	1 462 678
v tom	v ordinaci		2 023 021	1 476 711	546 310
	na návštěvách		1 337 179	863 692	473 487
	v administrativě a úředních jednáních		770 761	557 754	213 007
	v ostatní činnosti		644 348	414 474	229 874

II. Lékařských vyšetření (ošetření) bylo provedeno:

			ČSR	České kraje	Slovensko
celkem			11 639 700	8 258 518	3 381 182
v tom	preventivních		4 914 020	3 757 586	1 156 434
	léčebných		6 725 680	4 500 932	2 224 748
z toho u kojenců	preventivních		2 659 358	1 828 376	830 982
	léčebných		1 411 065	627 743	783 322

III. Návštěv u dětí v rodinách bylo provedeno:

			ČSR	České kraje	Slovensko
lékaři	celkem		484 432	419 082	65 350
	z toho u kojenců		147 714	114 312	33 402
dětskými sestrami	celkem		1 767 392	994 792	772 600
	z toho u kojenců		1 402 447	707 931	694 516

8—9. Ukazatelé činnosti dětských oddělení zdravotnických středisek a dětských poraden

Území, kraj	Procento kojenců přijatých do lékařské péče z počtu živě narozených				Průměrný počet			
	celkem	ve stáří			lékař- ských vyšetření	návštěv dětské sestry	lékařských vyšetření na 1 ordináční hodinu	
		do 14 dnů	15—28 dnů	29 dnů až 12 měsíců			na 1 kojence	prev.
ČSR	91,0	25,1	37,2	28,7	18,8	6,5	10,3	8,7
České kraje	93,1	28,5	39,6	25,0	19,0	5,5	10,3	8,9
Slovensko	87,8	20,1	38,6	34,1	18,5	8,0	10,3	8,3
ÚNV Praha	91,3	53,9	30,4	7,0	25,5	4,9	8,8	10,2
KNV Praha	97,4	82,5	12,2	2,7	19,7	5,7	10,4	8,8
Československý	87,6	16,6	35,2	35,8	13,1	8,0	9,5	7,7
Plzeňský	97,1	17,5	45,0	34,6	16,5	5,0	11,5	8,7
Karlovarský	95,7	31,9	44,0	19,8	16,1	7,1	9,1	6,5
Ústecký	94,7	38,4	42,4	13,9	24,5	8,0	11,0	9,1
Liberecký	94,3	22,6	46,4	25,3	18,5	8,3	10,7	9,4
Hradecký	97,1	27,3	49,8	20,0	20,3	9,0	8,9	7,3
Pardubický	96,1	34,7	45,3	16,1	17,0	6,8	8,6	8,7
Jihlavský	90,6	12,4	38,1	40,1	14,9	4,9	10,9	7,4
Brněnský	90,4	14,2	40,7	35,5	17,7	3,7	10,5	9,7
Olomoucký	91,7	12,7	48,3	30,7	18,8	4,0	10,7	8,3
Gottwaldovský	90,1	13,5	41,1	35,5	18,4	3,9	12,0	7,7
Ostravský	92,5	14,0	47,3	31,2	20,0	3,1	11,6	8,7
ÚNV Bratislava	88,0	25,2	44,9	17,9	24,5	4,6	11,2	10,9
KNV Bratislava	88,3	20,1	40,7	27,5	21,4	6,5	10,8	8,2
Nitranský	86,4	26,2	29,5	30,7	16,3	8,4	10,1	8,0
Banskobystrický	89,1	27,3	34,0	27,8	18,9	8,5	10,5	8,5
Žilinský	86,7	9,0	31,6	46,1	16,7	6,2	11,1	7,9
Košický	89,8	23,3	34,1	32,4	20,4	9,9	9,7	7,7
Vysoké Tatry	97,1	14,8	76,4	5,9	16,4	7,3	7,4	5,4
Prešovský	87,2	15,2	28,2	43,8	16,3	9,9	8,4	8,4

8—10. Činnost školní zdravotní služby ve školním roce 1958/1959

I. Školní zdravotní služba byla prováděna v 19 385 školách, z toho 6 483 škol mateřských. Školních lékařských stanic, v nichž se provádí léčebná péče bylo v ČSR 502, z toho v českých krajích 341 a na Slovensku 161.

II. Lékařů provádějících školní zdravotní službu bylo:

	ČSR	České kraje	Slovensko
celkem	1 920	1 029	891
z toho odborných dětských lékařů	631	508	123
lékaři, kteří provádějí školní zdravotní službu jako své hlavní povolání	202	160	42
z toho odborných dětských lékařů	145	122	23

III. Školních dětských sester bylo:

	ČSR	České kraje	Slovensko
určeno jen pro školní zdravotní službu	342	282	60
společně s jinými zařízeními	1 128	714	414

IV. Lékaři odpracovali hodin:

	ČSR	České kraje	Slovensko	
celkem	596 735	428 707	168 028	
v tom	při systematických prohlídkách	231 747	154 973	76 774
	v léčebné péči	77 366	42 012	35 354
	na ostatních úkolech školní zdravotní služby	287 621	231 721	55 900

V. Školní dětské sestry odpracovaly hodin:

	ČSR	České kraje	Slovensko	
celkem	895 119	718 963	176 156	
v tom	při spolupráci s lékařem	389 203	293 385	95 818
	na ostatních úkolech školní zdravotní služby	505 915	425 577	80 338

VI. Bylo provedeno:

systematických vyšetření	2 270 186	1 554 041	716 145
v léčebné péči poskytnuto ošetření	492 941	272 211	220 730
vyšetření příležitostných a zvláštních	822 728	627 893	194 835
odborných vyšetření opatřeno u dětí	325 941	269 576	56 365
VII. Počet dispenzarizovaných dětí ve školní zdravotní službě	129 041	98 575	30 466

8—11. Ukazatelé činnosti školní zdravotní služby ve školním roce 1958/1959

Území, kraj	Procento dětí systematicky vyšetřených z celkového počtu dětí na školách			Počet dětí připadajících na 1 lékařské místo	Počet dětí připadajících na 1 školní dětskou sestru
	mateřských		všeobecně vzdělávacích		
	prvně	opakovaně			
ČSR	90,1	71,9	94,8	8 380	5 580
České kraje	91,6	76,0	98,2	7 960	4 740
Slovensko	86,5	61,7	88,3	9 430	8 990
ÚNV Praha	100,8	95,0	89,9	4 370	3 480
KNV Praha	104,1	112,7	96,1	8 530	4 410
Československý	79,4	36,0	94,2	9 380	5 670
Plzeňský	86,3	44,4	91,4	10 440	4 660
Karlovarský	100,2	194,0	86,7	7 630	5 520
Ústecký	85,4	78,5	74,5	8 070	5 750
Liberecký	92,1	63,1	87,4	6 770	4 900
Hradecký	94,9	56,6	83,8	6 990	4 470
Pardubický	99,6	89,7	100,6	6 870	4 410
Jihlavský	89,1	67,1	88,0	9 930	4 460
Brněnský	91,9	64,4	95,1	9 510	4 880
Olomoucký	80,3	41,2	80,3	9 840	6 290
Gottwaldovský	91,1	80,0	94,1	10 110	5 080
Ostravský	91,2	83,3	82,9	9 000	4 460
ÚNV Bratislava	95,6	78,2	89,4	4 830	5 010
KNV Bratislava	79,6	61,8	84,9	11 800	12 340
Nitranský	97,8	68,8	93,2	9 270	9 460
Banskobystrický	84,2	58,1	98,0	8 204	8 279
Žilinský	92,8	69,0	79,4	13 540	9 330
Košický	83,0	55,1	88,6	10 241	9 680
Vysoké Tatry	100,0	84,2	100,0	18 800	10 020
Prešovský	75,0	49,0	87,0	8 036	7 656

8—12a. Péče o chrup — činnost zubních lékařů
(zařízení územní i závodní spravovaná národními výbory i ústředně)

Území, kraj	Počet hodin odpracova- ných zubními lékaři		Počet hodin odpracova- ných lékaři v zařízeních v % všech hodin	Počet ošetření (vyšetření)		Počet ošetření (vyšetření) za 1 hodinu odpracovanou lékařem v zařízeních	
	celkem	z toho v zařízeních		dospělých	děti	územ- ním	závod- ním
ČSR	2 988 853	2 685 537	89,9	6 606 633	3 256 681	3,7	3,5
České kraje	2 306 951	2 068 717	89,7	5 076 840	2 730 020	3,8	3,6
Slovensko	681 902	616 820	90,5	1 529 793	526 661	3,3	3,3
ÚNV Praha	485 087	442 329	91,2	1 138 227	579 656	3,9	3,8
KNV Praha	183 484	150 416	82,0	361 703	227 030	3,9	3,9
Českobudějovický	93 961	84 212	89,6	219 819	167 804	4,7	3,3
Plzeňský	160 182	145 884	91,1	327 734	178 738	3,5	3,3
Karlovarský	111 129	101 705	91,5	269 920	74 835	3,4	3,2
Ústecký	131 612	111 650	84,8	279 775	129 139	3,7	3,4
Liberecký	82 073	68 541	83,5	156 029	61 242	3,2	3,2
Hradecký	93 886	82 158	87,5	162 196	230 323	4,8	3,5
Pardubický	84 897	76 019	89,5	180 765	137 287	4,2	4,1
Jihlavský	96 682	85 760	88,7	188 363	91 128	3,3	3,2
Brněnský	300 144	270 663	90,2	701 973	293 984	3,7	3,9
Olomoucký	133 695	127 656	95,5	280 552	113 585	3,1	3,3
Gottwaldovský	119 452	107 941	90,4	274 202	199 472	4,5	3,8
Ostravský	230 667	213 783	92,7	535 582	245 797	3,7	3,5
ÚNV Bratislava	97 892	94 114	96,1	223 920	85 449	3,2	3,6
KNV Bratislava	88 982	79 968	89,9	194 726	53 308	3,1	3,3
Nitranský	108 408	96 847	89,3	260 856	71 761	3,5	3,2
Banskobystrický	107 329	93 585	87,2	257 445	86 664	3,8	3,1
Žilinský	99 107	90 125	90,9	224 326	80 952	3,4	3,3
Košický	92 345	82 423	89,3	172 796	78 211	3,1	3,0
Vysoké Tatry	4 927	4 524	91,8	12 133	1 146	2,9	—
Prešovský	82 912	75 234	90,7	183 591	69 170	3,4	3,4

3—12b. Péče o chrup — činnost dentistů
(zařízení územní i závodní spravovaná národními výbory i ústředně)

Území, kraj	Počet hodin odpracovaných dentisty		Počet hodin odpracova- ných dentisty v zařízení v % všech hodin	Počet ošetření (vyšetření)		Počet ošetření (vyšetření) za 1 hodinu odpracovanou dentistou v zařízení	
	celkem	z toho v zařízení		dospělých	děti	územ- ním	závod- ním
ČSR	4 498 852	4 366 145	97,1	13 098 965	2 322 462	3,5	3,5
České kraje	3 617 119	3 510 296	97,0	10 691 347	1 763 021	3,6	3,5
Slovensko	881 733	855 849	97,1	2 407 618	559 441	3,5	3,4
ÚNV Praha	389 515	386 317	99,2	1 203 389	37 304	3,2	3,4
KNV Praha	540 858	522 741	96,7	1 562 409	373 607	3,7	3,6
Českobudějovický	194 625	190 001	97,6	579 481	89 603	3,5	3,4
Plzeňský	198 609	193 635	97,5	535 680	107 852	3,4	3,1
Karlovarský	108 361	104 730	96,6	268 962	41 396	3,1	2,7
Ústecký	246 444	232 483	94,3	727 722	116 871	3,6	3,8
Liberecký	253 633	243 327	95,9	669 689	163 810	3,4	3,5
Hradecký	285 122	275 336	96,6	811 434	173 398	3,6	3,5
Pardubický	190 555	186 653	98,0	587 557	83 003	3,6	3,6
Jihlavský	163 546	153 872	94,1	499 222	63 843	3,7	3,7
Brněnský	281 248	271 507	96,5	866 902	121 394	3,6	3,7
Olomoucký	220 553	217 775	99,7	664 657	105 531	3,5	4,0
Gottwaldovský	245 145	239 197	97,6	760 912	123 241	3,7	3,6
Ostravský	298 905	292 722	97,9	953 331	162 168	3,9	3,5
ÚNV Bratislava	96 093	94 099	97,9	283 001	30 706	3,2	3,6
KNV Bratislava	194 429	188 589	97,0	482 989	153 985	3,4	3,2
Nitranský	144 617	140 809	97,5	424 550	94 841	3,8	3,1
Banskobystrický	94 767	90 606	95,6	262 285	63 409	3,6	3,8
Žilinský	137 860	135 073	98,0	373 481	100 984	3,5	3,6
Košický	131 503	126 607	96,3	340 462	68 875	3,3	2,9
Vysoké Tatry	4 330	4 330	100,0	13 492	1 579	3,5	—
Prešovský	78 134	75 736	96,9	227 358	45 062	3,6	3,4

8—13. Ukazatelé péče o chrup

(zařízení územní i závodní spravovaná nár. výbory i ústředně; lékaři a dentisté; dospělí i děti)

Území, kraj	Na 1 lé- kařské (dentis- tické) místo	Na 1 sku- tečné odprac. hodinu v zařízení	Počet						Počet všech úkonů na 1 hod. odprac- ovanou v zaří- zení
			nových pacientů	ošetření včetně prev. prohlídek	hlavních úkonů	pomoc- ných úkonů	extrakcí	prote- tických prací (bez orto- don.)	
			připadá obyv.		připadající na 100 obyv.				
ČSR	3 518	1,9	38	186	144	107	34	15	4,8
České kraje	3 167	1,7	43	210	162	117	33	16	4,8
Slovensko	4 814	2,7	25	127	100	83	35	14	4,9
ÚNV Praha	2 268	1,2	57	299	227	168	34	22	4,7
KNV Praha	3 166	1,7	40	218	152	110	31	15	4,5
Československý	3 453	1,9	42	201	152	103	32	16	4,9
Plzeňský	3 210	1,7	43	198	138	100	32	15	4,1
Karlovarský	3 025	1,7	43	187	155	133	37	13	4,9
Ústecký	3 606	2,0	44	181	121	119	31	16	4,8
Liberecký	3 020	1,6	43	205	164	127	32	16	4,8
Hradecký	2 989	1,6	47	235	182	115	33	19	4,9
Pardubický	3 206	1,8	43	214	175	101	36	16	4,9
Jihlavský	3 330	1,8	49	192	174	102	32	19	5,1
Brněnský	3 419	1,9	42	196	149	122	28	16	5,2
Olomoucký	3 632	1,9	39	176	141	114	33	13	4,9
Gottwaldovský	3 494	1,9	46	203	172	100	39	13	5,3
Ostravský	3 133	2,0	49	191	151	103	38	16	5,0
ÚNV Bratislava	2 665	1,4	25	237	137	212	36	16	4,9
KNV Bratislava	4 905	2,8	22	118	89	88	33	11	4,9
Nitranský	5 824	3,2	26	111	86	75	35	15	5,2
Banskobystrický	4 922	2,9	21	123	99	84	36	14	5,4
Žilinský	4 716	2,7	27	127	100	66	32	9	4,5
Košický	4 747	2,6	31	122	113	67	38	18	4,7
Vysoké Tatry									4,3
Prešovský	5 711	3,1	23	112	104	58	37	15	5,1

8—14a. Ukazatelé péče o chrup dospělých
(zařízení územní spravovaná národními výbory; lékaři a dentisté)

Území, kraj	Na 100 jed- noduchých výplní připadá výplní s léčením	Na 100 všech výplní připadá extrakcí	Na 100 ošetření (vš. preventivních prohlídek) připadá			Na 100 hlavních úkonů připadá úkonů	
			výplní		extrakcí	protetických	pomocných
			jednodu- chých	s léčením			
ČSR	15,4	41,3	38,2	5,9	18,2	9,9	86,4
České kraje	15,3	33,8	40,4	6,2	15,7	8,7	84,8
Slovensko	15,6	83,0	29,2	4,6	28,0	14,6	92,8
ÚNV Praha	22,3	24,4	36,9	8,2	11,0	8,3	83,9
KNV Praha	13,1	36,2	39,5	5,2	16,2	8,5	80,7
Československý	12,0	36,2	42,1	5,1	17,0	8,7	86,1
Plzeňský	11,7	41,6	39,0	4,6	18,2	9,2	85,1
Karlovarský	10,7	45,9	36,6	3,9	18,6	8,5	102,5
Ústecký	15,8	44,5	31,4	5,0	16,2	10,3	104,0
Liberecký	11,0	31,6	44,2	4,9	15,5	9,2	90,8
Hradecký	12,0	29,3	47,2	5,6	15,1	8,9	78,9
Pardubický	12,0	31,9	46,9	5,6	16,8	8,1	67,9
Jihlavský	15,4	27,5	48,4	7,5	15,4	9,5	70,7
Brněnský	17,0	30,4	40,9	7,0	14,5	9,7	95,9
Olomoucký	17,3	40,9	37,3	6,5	17,0	8,8	97,6
Gottwaldovský	15,0	34,3	44,9	6,7	17,7	7,1	72,6
Ostravský	18,1	42,2	37,5	6,8	18,7	8,0	81,0
ÚNV Bratislava	15,8	49,9	24,8	3,9	14,3	10,1	160,4
KNV Bratislava	16,7	86,6	28,5	4,8	28,8	11,4	116,3
Nitranský	24,0	117,0	21,6	5,2	31,4	16,8	99,5
Banskobystrický	9,8	81,9	31,9	3,1	28,7	13,8	98,2
Žilinský	13,5	66,7	33,9	4,6	25,7	9,3	75,5
Košický	17,7	94,5	29,5	5,2	32,8	21,1	60,1
Vysoké Tatry	17,4	64,0	21,3	3,7	16,0	17,9	132,2
Prešovský	12,1	73,9	38,6	4,7	32,0	16,4	63,2

8—14b. Ukazatelé péče o chrup dospělých
(zařízení závodní spravovaná národními výbory; lékaři a dentisté)

Území, kraj	Na 100 jed- noduchých výplní případá výplní s léčením	Na 100 všech výplní případá extrakcí	Na 100 ošetření (vš. preventivních prohlídek) případá			Na 100 hlavních úkonů případá úkonů	
			výplní		extrakcí	protetických	pomocných
			jednodu- chých	s léčením			
ČSR	14,7	31,1	41,2	6,0	14,7	7,6	80,7
České kraje	14,9	26,0	43,3	6,5	13,0	6,4	75,7
Slovensko	13,4	54,1	33,6	4,5	20,6	12,0	99,0
ÚNV Praha	12,8	17,6	41,6	5,3	8,3	5,9	80,5
KNV Praha	14,8	27,1	39,9	5,9	12,4	6,3	71,5
Českobudějovický	14,4	23,8	47,3	6,8	12,9	7,1	64,3
Plzeňský	12,3	31,2	40,0	4,9	14,0	9,0	77,7
Karlovarský	10,6	39,2	63,7	6,7	27,6	4,7	76,8
Ústecký	17,0	37,9	33,4	5,7	14,8	11,9	93,2
Liberecký	10,5	19,9	55,1	5,8	12,1	4,8	95,0
Hradecký	9,1	19,9	54,4	5,0	11,8	6,2	65,6
Pardubický	10,7	18,3	56,4	6,0	11,4	5,4	53,2
Jihlavský	15,2	17,9	57,4	8,7	11,9	6,8	58,4
Brněnský	19,3	22,9	42,7	8,2	11,7	5,6	77,7
Olomoucký	26,1	21,3	46,7	12,2	12,5	4,0	77,6
Gottwaldovský	12,5	27,5	48,2	6,0	14,9	2,6	60,8
Ostravský	18,1	37,5	36,7	6,6	16,2	7,4	84,7
ÚNV Bratislava	15,9	52,8	26,0	4,1	15,9	9,8	142,6
KNV Bratislava	14,6	52,8	33,7	4,9	20,4	10,0	101,8
Nitranský	15,2	58,8	32,5	4,9	22,0	15,2	94,9
Banskobystrický	8,6	60,4	37,3	3,2	24,5	12,5	92,5
Žilinský	14,2	49,1	34,9	4,9	19,6	10,5	83,3
Košický	13,4	57,6	37,1	5,0	24,2	15,1	92,7
Vysoké Tatry	—	—	—	—	—	—	—
Prešovský	10,8	47,5	41,4	4,5	21,8	11,2	71,0

8—15. Ukazatelé péče o chrup dětí
(zařízení spravovaná národními výbory; lékaři a dentisté)

Území, kraj	Počet dětí ve věku 6—14 let	Počet			Počet prev. prohlídek na 100 dětí ve věku 6—14 let	Počet potřebu- jících ošetření na 100 prevent. prohlídek	Počet ošetř. na 100 potřebu- jících ošetření	Na 100 hlavních úkonů připadá úkonů pomoc- ných
		preventiv- ních prohlídek	z nich					
			potřebuje ošetření	ošetřeno				
ČSR	2 087 459	2 560 247	1 403 482	1 151 959	122,6	54,8	82,1	37,4
České kraje	1 414 030	2 156 914	1 134 292	999 854	152,5	52,6	88,1	34,7
Slovensko	673 429	403 333	269 190	152 105	59,9	66,7	56,5	48,0
ÚNV Praha	149 290	279 777	136 972	106 178	187,4	49,0	77,5	40,3
KNV Praha	157 493	278 478	107 577	95 908	176,8	38,6	89,2	44,3
Československý	74 657	143 073	71 653	67 244	191,6	50,1	93,8	18,9
Plzeňský	78 060	150 340	61 714	56 859	192,3	41,0	92,1	26,4
Karlovarský	46 410	43 752	24 303	20 862	94,3	55,5	85,8	42,2
Ústecký	114 439	138 160	71 153	59 919	120,7	51,5	84,2	84,8
Liberecký	80 262	115 066	69 604	59 594	143,4	60,5	85,6	30,9
Hradecký	83 701	186 120	111 752	104 298	222,4	60,0	93,3	24,9
Pardubický	64 197	79 872	40 920	35 360	124,4	51,2	86,4	28,9
Jihlavský	65 393	69 975	45 810	41 709	107,0	65,5	91,0	21,3
Brněnský	149 677	193 325	108 255	91 707	129,2	56,0	84,7	39,6
Olomoucký	98 884	91 414	53 792	40 695	92,4	58,8	75,7	36,6
Gottwaldovský	102 756	172 258	103 080	93 714	167,6	59,8	90,9	20,6
Ostravský	148 811	215 304	127 707	125 807	144,7	59,3	98,5	28,1
ÚNV Bratislava	36 235	43 922	20 550	6 723	121,2	46,8	32,7	152,3
KNV Bratislava	127 380	97 397	63 072	24 073	76,5	64,8	38,2	48,9
Nitranský	124 714	81 673	53 285	37 048	65,5	65,2	69,5	45,3
Banskobystrický	85 792	46 348	34 233	13 393	54,0	73,9	39,1	42,3
Žilinský	109 463	38 748	25 658	18 985	35,4	66,2	74,0	34,0
Košický	98 387	55 087	41 957	29 279	56,0	76,2	69,8	30,3
Vysoké Tatry	502	1 008	872	650	200,8	86,5	74,5	41,7
Prešovský	90 956	39 150	29 563	21 954	43,0	75,5	74,3	27,3

8—15. Ukazatelé péče o chrup dětí
(zařizování spravovaná národními výbory; lékaři a dentisté)

Dokončení

Území, kraj	Počet						Na 100 jednoduchých výplní ve stálých zubech připadá	
	ošetření (bez preventiv. prohlídek)	nových pacientů	jednoduchých výplní zubů		extrakcí zubů		výplní po ošetření dřeně	extrakcí
			dětských	stálých	dětských	stálých		
na 100 dětí (0—14 letých)							ve stálých zubech	
ČSR	85,6	50,5	14,5	73,1	27,8	4,2	2,3	5,7
České kraje	100,3	63,9	18,9	91,1	31,1	2,8	1,9	3,1
Slovensko	57,3	24,7	5,9	38,4	21,5	6,8	4,1	17,7
ÚNV Praha	157,8	90,5	43,9	111,8	37,8	2,6	2,6	2,3
KNV Praha	126,4	51,3	18,5	85,8	23,9	2,5	2,0	2,9
Českobudějovický	92,0	61,8	10,0	110,1	26,1	2,6	1,2	2,4
Plzeňský	103,6	48,5	8,6	86,5	22,4	3,1	1,0	3,6
Karlovarský	58,5	52,4	16,4	58,1	23,7	4,2	2,0	7,2
Ústecký	59,0	69,9	17,7	45,1	28,2	2,6	2,9	5,7
Liberecký	87,2	59,2	12,3	104,1	28,3	2,5	1,5	2,4
Hradecký	162,2	68,7	31,4	134,0	34,1	2,1	0,8	1,5
Pardubický	129,5	54,1	18,2	89,9	36,5	3,3	2,0	3,6
Jihlavský	78,0	61,8	15,0	110,3	31,6	2,9	1,9	2,6
Brněnský	91,2	59,9	21,4	78,2	25,1	2,1	2,1	2,6
Olomoucký	76,7	54,8	12,7	77,3	31,3	3,4	2,6	4,5
Gottwaldovský	85,4	66,3	18,1	95,6	44,3	1,8	1,3	1,9
Ostravský	75,5	75,2	10,8	96,6	37,4	4,2	2,3	4,4
ÚNV Bratislava	119,8	31,2	11,7	74,4	26,1	5,1	1,6	6,8
KNV Bratislava	50,6	26,4	2,9	43,7	19,5	5,7	4,0	13,1
Nitranský	38,4	27,7	3,1	32,0	22,5	4,9	6,0	15,3
Banskobystrický	69,8	23,0	10,2	37,4	26,3	8,4	2,6	22,6
Žilinský	70,3	22,4	6,6	43,0	20,3	6,0	3,3	14,0
Košický	52,8	27,7	6,9	35,5	19,3	9,1	5,8	25,7
Vysoké Tatry	82,6	36,1	25,5	86,9	46,4	7,4	0,5	8,5
Prešovský	45,4	16,8	5,5	24,8	20,5	8,3	4,6	33,7

**8—16. Ukazatelé činnosti zubních laboratoří
(zařízení spravovaná národními výbory)**

Území, kraj	Na 1 prac. místo zubního laboranta připadá protetických prací v laboratoři	Počet odpracovaných hodin zubních laborantů na 1 pro- teticickou práci	Na 100 snímacích náhrad připadá mústků	Na 100 prací z drahých kovů připadá prací z náhrad. kovů
ČSR	615	3,2	35,9	107,3
České kraje	614	3,2	26,2	109,3
Slovensko	621	3,1	78,6	103,5
ÚNV Praha	538	3,8	16,9	37,1
KNV Praha	588	3,3	23,6	159,0
Českobudějovický	698	2,9	27,4	182,2
Plzeňský	666	3,1	33,0	99,0
Karlovarský	495	3,9	18,7	18,9
Ústecký	553	3,1	32,7	130,3
Liberecký	587	3,2	26,7	198,9
Hradecký	672	2,8	34,2	260,3
Pardubický	726	2,7	36,7	178,4
Jihlavský	819	2,4	48,4	358,5
Brněnský	645	2,9	23,0	107,3
Olomoucký	619	3,1	24,0	60,0
Gottwaldovský	636	3,0	25,9	103,0
Ostravský	560	3,5	24,0	43,0
ÚNV Bratislava	570	3,9	52,8	24,6
KNV Bratislava	515	3,7	54,1	124,6
Nitranský	787	2,4	99,0	168,7
Banskobystrický	586	3,1	62,3	128,2
Žilinský	462	4,2	59,3	4,7
Košický	703	2,8	106,7	112,7
Vysoké Tatry	745	2,7	87,8	50,4
Prešovský	685	2,5	127,6	182,5

**8—17. Činnost tělovýchovně-lékařských poraděn
(vč. odd. zdrav. péče o tělesnou výchovu a sport)**

Území	Počet vyšetření (ošetření) při				Počet hodin odpracovaných lékaři		Počet vyšetření za 1 hod. odpracovanou lékařem při zákl. prohlídkách a kontr. vyšetřeních
	základních lékařských prohlídkách	kontrolních vyšetřeních	lékařsko-pedagogickém dohledu	zdrav. službě na sportovních podnicích	celkem	při základ. prohlídkách a kontrolních vyšetřeních	
ČSR	219 408	99 811	8 287	21 384	163 611	86 109	3,7
České kraje	156 953	64 157	5 349	16 750	112 096	58 813	3,8
Slovensko	62 455	35 654	2 938	4 634	51 515	27 296	3,6

8—18. Činnost tuberkulózních oddělení — pohyb evidovaných

Území	Počet obyvatel připadajících na 1 lékařské místo v tbc oddělení zdrav. středisek	Počet evidovaných k 31. 12. 1959			
		PI + PII + MI + MII	z toho děti do 14 let	PIII + MIII	z toho děti do 14 let
ČSR	38 555	133 970	8 553	157 388	11 868
České kraje	38 622	86 030	3 159	112 373	6 574
Slovensko	38 393	47 940	5 394	45 015	5 294

Území	Počet evidovaných na 100 000 obyvatelů		Počet převedených		Počet skiaskopí na 1 lékařské místo v tbc oddělení okres. zdrav. střediska
	PI + PII + MI + MII	PIII + MIII	z PI + PII + MI + MII do PIII + MIII	z PIII + MIII do PI + PII + MI + MII	
			na 100 evidovaných		
			PI + PII + MI + MII	PIII + MIII	
ČSR	985	1 157	22,1	3,2	9 626
České kraje	893	1 166	25,3	3,3	10 095
Slovensko	1 208	1 135	16,4	3,0	8 470

8—19a. Lůžkový fond v nemocnicích (porodnicích), pohyb ošetřovanců, počet ošetřovacích dnů a využití lůžek podle oddělení v ČSR

Oddělení	Počet lůžek	Počet ošetřovanců			Počet ošetřovacích dnů	Využití lůžek	
		přijatých*)	propuštěných *)	zemřelých		ve dnech	v procentech
vnitřní	21 089	386 950	358 018	22 814	6 788 539	325,3	91,8
infekční	6 374	119 438	118 044	928	1 509 693	240,0	68,4
tuberkulózní	8 467	38 261	37 729	1 441	2 708 208	331,0	94,8
nervové	2 948	43 118	41 967	1 636	939 843	324,0	92,5
psychiatrické	2 029	15 127	15 047	152	675 735	351,2	97,2
chorob z povolání	112	2 365	2 311	18	30 654	303,5	84,0
dětské a kojenecké	12 842	249 763	244 669	3 597	3 642 569	288,8	82,1
ženské a porodnické	13 385	479 211	478 089	679	3 885 335	292,7	82,4
z toho porodnické	6 952	239 232	237 958	78	1 819 046	263,8	74,4
lůžka novorozenecká	6 444	195 533	193 478	1 506	1 418 538	221,2	61,8
chirurgické	18 364	426 812	421 990	9 104	5 655 426	310,9	88,2
ortopedické	2 620	38 121	37 879	196	815 868	321,6	90,8
urologické	948	21 439	21 162	387	318 770	347,2	95,9
traumatologické	499	11 684	11 583	197	161 995	325,3	91,8
ušní, nosní, krční	3 911	139 408	138 942	239	1 195 501	308,9	87,5
oční	3 432	67 015	66 578	42	1 032 987	302,4	86,1
zubní	344	9 355	9 412	16	100 330	293,4	83,0
kožní a pohlavní	3 422	55 946	55 647	122	1 092 452	321,5	93,1
onkologické	1 017	12 597	12 559	627	320 346	320,7	89,4
všeobecné	148	3 759	3 808	21	51 950	305,6	88,0
C e l k e m	101 951	2 120 369	2 075 434	42 216	30 926 201	307,7	87,2

*) Poznámka: bez předaných z oddělení na oddělení

8—19b. Lůžkový fond v nemocnicích (porodnicích), pohyb ošetřovanců, počet ošetřovacích dnů a využití lůžek podle oddělení v českých krajích

Oddělení	Počet lůžek	Počet ošetřovanců			Počet ošetřovacích dnů	Využití lůžek	
		přijatých*)	propuštěných *)	zemřelých		ve dnech	v procentech
vnitřní	17 639	318 986	293 402	20 594	5 637 491	322,5	91,4
infekční	4 672	83 603	82 618	587	1 028 447	224,9	64,9
tuberkulózní	6 614	28 300	27 893	1 173	2 112 084	326,2	94,4
nervové	2 364	34 124	32 914	1 415	741 783	319,6	92,0
psychiatrické	827	8 047	8 042	51	281 529	343,3	96,4
chorob z povolání	67	1 259	1 223	13	15 860	283,2	79,0
dětské a kojenecké	9 180	174 132	171 469	1 887	2 489 611	274,2	78,8
ženské a porodnické	10 194	340 268	339 739	609	2 918 999	287,0	81,2
z toho porodnické	5 060	158 850	158 156	46	1 288 608	254,8	72,2
lůžka novorozenecká	4 688	123 168	121 747	862	963 906	204,8	57,4
chirurgické	14 818	338 563	334 451	7 970	4 532 310	308,7	87,7
ortopedické	2 105	31 312	31 091	170	653 470	321,4	91,3
urologické	571	13 520	13 296	295	186 822	344,7	95,5
traumatologické	304	7 281	7 147	135	98 957	326,6	91,2
ušní, nosní, krční	2 963	107 559	107 412	201	905 525	309,9	87,5
oční	2 661	54 101	53 783	38	804 961	304,2	86,5
zubní	268	7 235	7 266	16	80 093	301,1	85,8
kožní a pohlavní	2 645	43 116	42 909	103	843 171	320,2	92,4
onkologické	714	8 584	8 514	511	223 502	318,8	89,5
všeobecné	—	18	122	—	3 354	152,5	61,5
C e l k e m	78 606	1 600 008	1 563 291	35 768	23 557 969	303,1	86,4

*) Poznámka: bez předaných z oddělení na oddělení

8—19c. Lůžkový fond v nemocnicích (porodnicích), pohyb ošetrovanců, počet ošetrovacích dní a využití lůžek podle oddělení na Slovensku

Oddělení	Počet lůžek	Počet ošetrovanců			Počet ošetrovacích dní	Využití lůžek	
		přijatých*)	propuštěných *)	zemřelých		ve dnech	v procentech
vnitřní	3 450	67 964	64 616	2 220	1 151 048	340,1	93,7
infekční	1 702	35 835	35 426	341	481 246	280,3	77,1
tuberkulózní	1 853	9 961	9 836	268	596 124	348,8	96,1
nervové	584	8 994	9 053	221	198 060	341,5	94,6
psychiatrické	1 202	7 080	7 005	101	394 206	357,1	97,8
chorob z povolání	45	1 106	1 088	5	14 794	328,8	90,1
dětské a kojenecké	3 662	75 631	73 200	1 710	1 152 958	326,5	90,2
ženské a porodnické	3 191	138 943	138 350	70	966 336	311,3	86,4
z toho porodnické	1 892	80 382	79 802	32	530 438	288,6	80,2
lůžka novorozenecká	1 756	72 365	71 731	644	454 632	266,3	73,7
chirurgické	3 546	88 249	87 539	1 134	1 123 116	320,2	90,0
ortopedické	515	6 809	6 788	26	162 398	322,2	88,8
urologické	377	7 919	7 866	92	131 948	350,9	96,6
traumatologické	195	4 403	4 436	62	63 038	323,3	92,7
ušní, nosní, krční	948	31 849	31 530	38	289 976	305,9	87,3
oční	771	12 914	12 795	4	228 026	296,1	84,7
zubní	76	2 120	2 146	—	20 237	266,3	73,3
kožní a pohlavní	777	12 830	12 738	19	249 281	325,9	95,4
onkologické	303	4 013	4 045	116	96 844	325,0	89,2
všeobecné	148	3 741	3 686	21	48 596	328,4	90,7
C e l k e m	23 345	520 361	512 143	6 448	7 368 232	323,7	90,0

*) Poznámka: bez předaných z oddělení na oddělení

8—20. Počet lůžek v nemocnicích spravovaných národními výbory připadající na 1 lékařské místo
(k 31. 12. 1959)

Území, kraj	Úhrn za celou nemocnici	Oddělení							
		vnitřní	infekční	tuberku- lózní	nervové	psychia- trické	chorob z povol- ání	dětské a koj- necké	ženské a porod- nické
ČSR	17,2	18,7	26,9	24,3	16,0	24,0	15,4	16,6	18,0
České kraje	17,7	19,8	29,9	24,9	16,2	19,4	15,4	17,2	18,5
Slovensko	16,0	14,7	21,2	22,4	15,4	28,6	15,4	15,1	16,3
ÚNV Praha	19,1	19,4	34,1	24,9	17,0	50,6	34,3	19,5	20,2
KNV Praha	17,8	19,8	40,9	25,8	16,9	—	—	17,7	18,7
Českobudějovický	17,8	22,1	34,3	23,8	14,9	11,8	—	17,5	17,5
Plzeňský	17,9	22,6	26,4	26,1	14,6	20,6	11,4	17,9	17,6
Karlovarský	17,9	18,7	57,4	33,2	13,3	8,8	—	14,9	17,7
Ústecký	17,2	18,2	20,2	26,4	18,0	11,5	—	14,9	17,2
Liberecký	18,0	22,5	38,4	29,6	16,4	13,1	—	15,3	19,1
Hradecký	18,1	19,3	29,7	27,4	10,9	10,4	6,7	16,1	20,1
Pardubický	17,2	19,4	28,3	26,4	17,9	13,4	—	18,5	18,4
Jihlavský	17,8	21,1	30,4	27,8	21,1	—	—	14,7	16,1
Brněnský	18,2	22,4	25,4	20,6	18,6	15,5	20,0	18,5	18,6
Olomoucký	17,6	20,8	24,6	24,0	14,9	18,6	—	17,7	19,8
Gottwaldovský	18,1	19,9	30,6	23,1	17,0	—	—	17,6	19,9
Ostravský	15,5	16,8	24,5	21,1	14,4	—	—	15,5	17,6
ÚNV Bratislava	16,4	14,2	23,4	25,8	15,8	22,0	13,6	15,6	20,0
KNV Bratislava	15,2	12,9	17,0	19,7	9,7	26,7	—	14,7	17,7
Nitranský	16,6	13,9	20,5	27,8	16,5	20,2	—	17,6	16,3
Banskobystrický	17,3	19,0	23,3	22,0	16,2	30,3	—	16,9	16,5
Žilinský	15,9	13,3	20,2	23,4	18,4	35,9	24,0	14,3	17,9
Košický	16,0	15,9	24,8	21,7	12,3	42,3	—	12,8	14,2
Vysoké Tatry	—	—	—	—	—	—	—	—	—
Prešovský	14,5	14,9	22,9	26,2	15,9	17,2	—	15,3	13,9

8—20. Počet lůžek v nemocnicích spravovaných národními výbory připadající na 1 lékařské místo
(k 31. 12. 1959) Dokončení

Území, kraj	O d d ě l e n í									
	chirurgické	ortopedické	urologické	traumatologické	ušní, nosní, krční	oční	zubní	kožní a pohlavní	onkologické	všeobecné
ČSR	19,0	20,4	16,2	21,2	18,2	20,3	10,4	24,3	15,5	17,1
České kraje	19,5	20,5	15,8	23,4	18,2	19,9	10,0	23,8	15,5	—
Slovensko	16,9	19,9	16,7	18,4	18,2	21,8	12,3	26,2	15,5	17,1
ÚNV Praha	24,0	28,7	17,2	—	19,0	22,0	27,2	43,0	15,8	—
KNV Praha	21,8	19,6	—	—	18,6	17,3	—	23,7	14,4	—
Československý	19,0	22,2	—	33,9	17,1	17,7	6,5	20,2	15,5	—
Plzeňský	17,8	15,6	15,7	—	22,1	24,6	16,0	28,8	16,4	—
Karlovarský	20,5	29,7	16,7	22,0	16,8	22,8	11,9	39,8	18,8	—
Ústecký	19,8	20,0	22,9	18,3	16,2	17,3	5,0	22,5	21,6	—
Liberecký	17,0	34,8	10,8	—	16,8	13,7	5,0	19,0	10,2	—
Hradecký	19,6	18,7	—	—	16,6	22,3	4,8	21,7	24,6	—
Pardubický	20,7	18,2	22,1	22,8	27,0	17,5	3,0	18,1	10,3	—
Jihlavský	19,4	18,3	15,6	—	17,7	19,4	8,0	21,9	16,8	—
Brněnský	19,6	27,6	12,9	—	16,2	20,9	29,0	24,9	—	—
Olomoucký	20,6	16,6	—	—	20,4	22,8	16,0	22,1	7,5	—
Gottwaldovský	19,9	18,0	14,7	27,8	20,4	19,8	8,7	22,2	15,4	—
Ostravský	15,4	19,0	16,0	—	16,3	21,3	8,5	19,5	11,5	—
ÚNV Bratislava	19,2	17,2	16,4	26,0	33,5	46,0	15,5	40,4	13,7	—
KNV Bratislava	17,2	21,3	15,0	—	17,0	17,5	4,6	20,9	14,2	—
Nitranský	15,5	20,0	18,6	—	16,8	18,5	—	56,0	21,0	—
Banskobystrický	19,7	13,1	23,1	17,1	15,6	17,3	—	14,0	14,0	15,0
Žilinský	16,7	20,8	13,1	13,5	20,4	21,1	15,0	33,7	20,4	18,3
Košický	17,0	30,0	16,0	30,0	20,4	25,3	14,0	28,8	13,0	—
Vysoké Tatry	—	—	—	—	—	—	—	—	—	—
Prešovský	13,8	16,8	17,3	—	12,8	18,5	17,0	22,2	21,0	—

8—21. Využití lůžek (v procentech) v nemocnicích spravovaných národními výbory podle oddělení

Území, kraj	Úhrn za celou nemocnici	Oddělení					
		vnitřní	infekční	tuberkulózní	nervové	psychia- trické	chorob z povolání
ČSR	87,3	91,9	68,4	94,8	92,5	97,2	84,0
České kraje	86,4	91,5	64,9	94,4	92,0	96,4	79,0
Slovensko	90,3	93,7	77,1	96,1	94,6	97,8	90,1
ÚNV Praha	88,2	96,0	65,3	97,8	91,0	96,6	84,0
KNV Praha	86,0	88,9	56,0	95,5	95,5	—	—
Českobudějovický	82,8	93,6	51,1	93,6	92,2	101,6	—
Plzeňský	88,2	93,2	67,7	93,9	85,2	79,1	93,0
Karlovarský	84,5	91,1	74,0	81,8	100,2	101,2	—
Ústecký	86,5	90,7	81,6	98,8	87,9	100,9	—
Liberecký	84,9	92,5	48,8	96,2	97,8	120,1	—
Hradecký	83,0	90,0	51,7	89,5	94,9	100,1	41,6
Pardubický	85,6	83,5	62,8	91,4	92,0	101,7	—
Jihlavský	87,6	90,4	58,2	93,3	95,9	—	—
Brněnský	86,5	88,7	77,5	97,7	92,1	100,2	73,0
Olomoucký	84,2	89,5	58,6	94,0	88,5	91,5	—
Gottwaldovský	87,7	94,5	63,6	95,9	90,0	—	—
Ostravský	90,0	94,7	84,6	92,6	95,4	—	—
ÚNV Bratislava	87,9	93,0	83,5	94,7	89,6	93,6	86,3
KNV Bratislava	92,3	96,1	79,9	96,0	97,6	108,8	—
Nitranský	90,7	98,5	80,0	96,8	94,2	89,5	—
Banskobystrický	88,8	94,0	68,3	78,3	104,0	78,3	—
Žilinský	91,5	93,9	78,8	97,2	91,8	104,8	100,6
Košický	89,8	90,7	67,0	96,0	95,6	102,0	—
Vysoké Tatry	—	—	—	—	—	—	—
Prešovský	90,6	88,3	81,2	105,1	89,9	101,0	—

8—21. Využití lůžek (v procentech) v nemocnicích spravovaných národními výbory podle oddělení
Pokračování

Území, kraj	Oddělení						
	dětské a kojenecké	z toho pro kojence a batolata	ženské a porodnické	z toho porodnické	lůžka novoro- zenecká	chirurgické	ortopedické
ČSR	82,1	75,1	83,1	75,1	61,9	88,2	90,8
České kraje	78,8	67,3	81,5	72,5	57,4	87,7	91,3
Slovensko	90,2	91,7	88,6	83,2	76,1	90,0	88,8
ÚNV Praha	82,9	75,5	84,9	84,3	46,5	92,0	94,2
KNV Praha	78,7	70,5	78,8	60,8	50,0	87,8	94,1
Českokubějovický	75,5	75,8	81,3	74,7	56,0	79,0	87,9
Plzeňský	84,3	73,3	78,9	77,4	60,8	90,7	92,6
Karlovarský	76,9	75,2	81,7	72,9	59,7	86,4	97,3
Ústecký	79,0	65,5	76,2	66,7	51,0	84,7	90,3
Liberecký	78,6	71,6	78,7	66,9	50,0	84,8	83,7
Hradecký	73,4	63,8	75,4	65,1	54,4	87,3	92,4
Pardubický	71,4	63,8	80,9	61,3	54,5	91,4	94,8
Jihlavský	85,2	79,7	85,2	72,9	68,6	91,1	80,8
Brněnský	80,9	55,6	84,3	77,9	66,4	86,3	91,7
Olomoucký	68,0	59,0	81,6	76,9	62,6	86,7	85,0
Gottwaldovský	73,5	67,5	85,7	78,6	65,9	90,6	90,6
Ostravský	80,3	70,1	86,3	79,8	62,2	88,7	95,8
ÚNV Bratislava	89,2	128,7	84,0	61,7	56,0	85,6	91,4
KNV Bratislava	92,0	74,2	86,3	83,0	74,9	94,7	92,1
Nitranský	94,0	88,1	87,5	85,7	75,4	89,6	94,0
Banskobystrický	88,7	91,5	94,9	83,1	68,7	85,7	89,2
Žilinský	94,2	93,0	90,3	86,0	75,2	90,1	88,2
Košický	86,1	91,1	88,2	86,2	80,8	88,0	81,0
Vysoké Tatry	—	—	—	—	—	—	—
Prešovský	88,3	88,6	87,2	84,3	93,8	98,7	77,5

8—21. Využití lůžek (v procentech) v nemocnicích spravovaných národními výbory podle oddělení
Dokončení

Území, kraj	Oddělení							
	urologické	traumato- logické	ušní, nosní, krční	oční	zubní	kožní a pohlavní	onkolo- gické	všeobecné
ČSR	95,9	91,8	87,5	86,1	83,0	93,1	89,4	88,0
České kraje	95,5	91,2	87,5	86,5	85,8	92,4	89,5	61,5
Slovensko	96,6	92,7	87,3	84,7	73,3	95,4	89,2	90,7
ÚNV Praha	99,8	—	92,5	88,3	89,2	93,9	95,4	—
KNV Praha	—	—	86,0	86,9	—	91,8	88,4	61,5
Českobudějovický	—	83,9	84,9	85,7	65,6	95,9	91,3	—
Plzeňský	106,2	—	100,5	83,1	81,5	89,9	76,8	—
Karlovarský	85,7	95,0	79,0	80,6	74,9	81,5	89,0	—
Ústecký	87,0	93,6	85,5	84,6	98,7	91,6	85,4	—
Liberecký	95,3	—	87,9	88,8	95,8	97,7	91,1	—
Hradecký	—	—	90,5	85,7	101,3	92,9	88,2	—
Pardubický	100,5	101,5	91,2	94,7	76,1	100,0	101,7	—
Jihlavský	87,1	—	89,3	83,9	76,0	100,6	89,5	—
Brněnský	95,9	—	81,3	84,6	86,1	89,1	—	—
Olomoucký	—	—	79,9	89,5	78,3	89,1	72,3	—
Gottwaldovský	88,9	83,3	93,5	80,6	91,7	91,3	91,7	—
Ostravský	100,0	—	88,7	90,2	84,9	94,0	92,4	—
ÚNV Bratislava	92,0	83,6	89,0	80,8	79,3	87,3	77,8	—
KNV Bratislava	92,0	—	82,1	88,7	26,1	93,1	90,3	—
Nitranský	96,5	—	81,3	78,4	—	90,5	94,2	—
Banskobystrický	95,0	100,3	92,9	95,4	—	97,0	94,3	87,5
Žilinský	100,8	92,5	88,3	73,7	83,1	96,1	85,6	92,1
Košický	95,5	93,0	92,8	103,1	79,9	114,7	86,4	—
Vysoké Tatry	—	—	—	—	—	—	—	—
Prešovský	105,8	—	86,1	86,6	74,0	85,2	94,6	—

8—22. Využití lůžek (ve dnech) v nemocnicích spravovaných národními výbory podle oddělení

Území, kraj	Úhrn za celou nemocnici	Oddělení					
		vnitřní	infekční	tuberkulózní	nervové	psychia- trické	chorob z povolání
ČSR	308,2	325,7	240,0	331,0	324,0	351,2	303,5
České kraje	303,3	322,9	224,9	326,2	319,6	343,3	283,2
Slovensko	324,9	340,1	280,3	348,8	341,5	357,1	328,8
ÚNV Praha	305,9	340,9	235,0	353,8	312,7	346,6	281,3
KNV Praha	299,8	307,2	199,3	328,8	342,1	—	—
Českokubějovický	300,0	339,9	184,5	339,7	336,4	370,8	—
Plzeňský	314,7	338,0	244,9	341,1	295,5	286,2	326,9
Karlovarský	271,3	295,8	172,5	280,4	337,6	362,2	—
Ústecký	290,7	309,7	269,3	271,9	279,9	352,0	—
Liberecký	299,8	329,3	161,3	351,2	277,6	438,4	—
Hradecký	291,1	317,5	188,6	326,8	338,0	365,5	254,0
Pardubický	307,4	296,4	228,3	328,8	335,9	371,2	—
Jihlavský	316,2	328,5	212,6	328,7	312,6	—	—
Brněnský	308,0	316,7	281,1	356,3	330,3	365,6	266,6
Olomoucký	297,1	319,7	204,9	333,4	310,2	292,3	—
Gottwaldovský	310,8	335,5	217,3	334,7	322,3	—	—
Ostravský	318,8	332,9	284,5	335,7	345,2	—	—
ÚNV Bratislava	320,8	339,6	304,2	344,2	322,1	341,7	314,8
KNV Bratislava	333,3	349,9	283,1	347,7	356,4	397,1	—
Nitranský	315,3	348,6	295,9	352,2	341,6	326,7	—
Banskobystrický	319,3	341,5	247,6	278,9	379,6	286,0	—
Žilinský	330,4	342,3	285,2	352,9	320,8	382,7	367,1
Košický	325,1	331,2	244,6	350,2	348,9	372,3	—
Vysoké Tatry	—	—	—	—	—	—	—
Prešovský	328,8	322,7	296,6	383,1	328,0	368,8	—

8—22. Využití lůžek (ve dnech) v nemocnicích spravovaných národními výbory podle oddělení
Pokračování

Území, kraj	O d d ě l e n í						
	dětské a kojenecké	z toho pro kojence a batolata	ženské a porodnické	z toho porodnické	lůžka novoroze- necká	chirurgické	ortopedické
ČSR	288,8	260,9	294,8	266,4	221,5	310,9	321,6
České kraje	274,2	229,3	288,0	256,3	205,1	308,7	321,4
Slovensko	326,5	331,8	319,0	298,9	274,3	320,2	322,2
ÚNV Praha	278,2	239,6	289,8	292,8	162,9	321,3	290,1
KNV Praha	276,6	252,6	279,7	217,4	176,7	307,6	337,0
Českobudějovický	274,7	276,2	295,7	267,5	204,4	285,4	305,5
Plzeňský	302,0	125,2	285,9	281,6	221,4	309,7	338,0
Karlovarský	263,1	266,3	288,8	256,6	213,7	262,7	355,1
Ústecký	266,6	227,2	272,5	237,5	184,0	300,4	321,7
Liberecký	279,5	255,0	274,2	230,3	172,9	302,9	287,5
Hradecký	252,1	207,0	262,3	221,5	191,4	301,0	328,4
Pardubický	258,6	231,3	294,1	221,9	198,8	332,2	346,1
Jihlavský	310,1	289,5	304,1	261,3	250,2	331,8	295,0
Brněnský	285,3	201,6	298,0	269,5	240,8	309,8	333,4
Olomoucký	244,2	210,5	272,3	264,1	217,6	310,2	289,0
Gottwaldovský	248,6	231,5	307,1	282,3	240,4	322,6	325,8
Ostravský	277,5	243,0	311,0	286,5	222,3	311,6	341,9
ÚNV Bratislava	325,4	469,9	306,7	225,1	204,5	312,6	333,5
KNV Bratislava	332,8	268,6	312,8	300,6	270,8	342,1	336,1
Nitranský	339,7	318,2	308,0	300,3	267,0	290,6	336,4
Banskobystrický	321,9	332,3	337,5	292,2	250,8	310,0	301,1
Žilinský	339,9	338,4	326,3	311,2	274,3	327,0	321,9
Košický	313,1	332,7	322,9	314,2	302,9	313,2	295,5
Vysoké Tatry	—	—	—	—	—	—	—
Prešovský	315,3	313,7	314,3	307,0	330,1	359,7	284,1

8—22. Využití lůžek (ve dnech) v nemocnicích spravovaných národními výbory podle oddělení
Dokončení

Území, kraj	Oddělení							
	urologické	traumato- logické	ušní, nosní, krční	oční	zubní	kožní a pohlavní	onkolo- gické	všeobecné
ČSR	347,2	325,3	308,9	302,4	293,4	321,5	320,7	305,6
České kraje	344,7	326,6	309,9	304,2	301,1	320,2	318,8	152,5
Slovensko	350,9	323,3	305,9	296,1	266,3	325,9	325,0	328,4
ÚNV Praha	367,0	—	323,9	301,8	285,5	309,4	325,8	—
KNV Praha	—	—	294,9	299,2	—	318,9	308,6	149,1
Československý	—	306,2	308,4	312,0	239,5	349,6	333,3	—
Plzeňský	387,5	—	342,8	300,2	297,3	300,5	276,8	—
Karlovarský	313,0	331,3	254,5	210,2	260,7	260,2	324,7	—
Ústecký	317,7	329,5	293,1	305,1	341,4	318,3	291,3	—
Liberecký	347,8	—	314,1	321,3	349,5	349,3	332,4	—
Hradecký	—	—	317,3	283,0	367,1	333,1	317,7	—
Pardubický	304,8	370,6	333,0	345,8	277,9	289,1	371,2	—
Jihlavský	317,4	—	325,7	303,9	295,8	367,2	326,6	—
Brněnský	337,1	—	293,0	297,6	314,1	293,1	—	—
Olomoucký	—	—	283,8	326,6	285,9	323,3	264,8	—
Gottwaldovský	324,4	303,9	341,2	290,4	334,6	330,0	307,6	—
Ostravský	365,0	—	319,0	322,0	307,6	341,2	337,3	—
ÚNV Bratislava	335,8	305,3	324,9	294,8	289,3	318,7	284,0	—
KNV Bratislava	335,9	—	298,6	304,8	95,4	329,9	323,0	—
Nitranský	343,7	—	254,2	283,9	—	205,4	343,9	—
Banskobystrický	346,8	366,0	338,8	277,8	—	354,2	344,3	319,3
Žilinský	363,8	337,7	311,4	258,3	295,9	345,2	312,5	332,3
Košický	348,4	290,7	325,1	376,2	291,6	418,6	317,0	—
Vysoké Tatry	—	—	—	—	—	—	—	—
Prešovský	392,9	—	314,2	318,4	270,0	310,9	345,1	—

8—23. Průměrná ošetrovací doba v nemocnicích spravovaných národními výbory podle oddělení

Území, kraj	Úhrn za celou nemocnici	Oddělení					
		vnitřní	infekční	tuberkulózní	nervové	psychia- trické	chorob z povolání
ČSR	14,7	17,0	12,1	66,5	20,7	43,1	12,9
České kraje	14,8	17,1	11,8	70,1	20,6	33,7	12,5
Slovensko	14,4	16,4	12,8	56,2	20,7	53,8	13,3
ÚNV Praha	18,3	23,5	12,0	57,4	24,9	36,6	10,5
KNV Praha	14,6	17,3	11,6	66,1	16,7	—	—
Českokobudějovický	14,7	16,1	14,1	50,9	16,9	17,4	—
Plzeňský	16,0	21,6	12,2	81,8	23,6	26,9	21,6
Karlovarský	13,5	16,6	9,5	61,2	23,2	20,3	—
Ústecký	14,9	15,0	13,7	113,5	17,5	24,7	—
Liberecký	14,6	17,3	10,3	57,9	21,3	28,2	—
Hradecký	14,8	17,1	9,4	80,0	18,9	34,1	16,4
Pardubický	14,1	16,6	10,5	75,1	21,2	31,8	—
Jihlavský	14,2	16,6	10,2	87,0	20,8	—	—
Brněnský	14,1	15,9	13,1	74,0	27,1	35,9	12,0
Olomoucký	12,9	13,8	12,4	53,1	18,8	38,7	—
Gottwaldovský	13,1	15,1	13,2	61,1	17,6	—	—
Ostravský	14,7	16,4	12,3	71,3	19,6	—	—
ÚNV Bratislava	17,7	23,0	17,0	68,1	28,6	33,0	15,6
KNV Bratislava	15,8	17,6	13,2	66,3	23,3	70,2	—
Nitranský	12,3	14,5	12,1	52,0	17,5	27,0	—
Banskobystrický	13,3	16,1	13,0	39,6	23,7	80,4	—
Žilinský	15,2	17,0	12,5	61,4	20,1	40,1	9,8
Košický	15,3	16,0	12,4	49,4	19,9	80,3	—
Vysoké Tatry	—	—	—	—	—	—	—
Prešovský	12,3	13,5	11,0	37,0	19,4	47,4	—

8—23. Průměrná ošetrovací doba v nemocnicích spravovaných národními výbory podle oddělení
Pokračování

Území, kraj	Oddělení						
	dětské a kojenecké	ženské a porodnické	v tom porodnické	lůžka novoro- zenecká	chirurgické	ortopedické	urologické
ČSR	14,3	8,0	7,5	7,2	12,7	20,9	14,3
České kraje	14,0	8,4	8,0	7,7	12,8	20,4	13,4
Slovensko	15,0	6,9	6,5	6,2	12,2	23,4	15,8
ÚNV Praha	21,2	8,5	7,2	8,2	16,4	33,7	15,0
KNV Praha	12,5	8,1	8,3	7,4	12,9	21,8	—
Československý	13,1	9,0	8,5	8,0	12,5	22,7	—
Plzeňský	17,2	8,2	7,8	7,2	12,0	15,7	8,4
Karlovarský	13,6	7,4	7,9	7,1	13,0	19,0	12,3
Ústecký	13,6	7,6	7,1	6,7	13,8	21,9	11,0
Liberecký	13,4	9,2	8,7	9,1	12,6	21,2	15,3
Hradecký	13,3	9,8	8,9	8,6	12,6	18,9	—
Pardubický	11,4	10,0	9,1	8,0	12,4	19,0	15,5
Jihlavský	13,8	9,2	8,4	8,2	11,9	18,5	13,8
Brněnský	12,1	8,6	8,2	7,7	12,5	27,6	15,2
Olomoucký	9,9	8,1	7,4	6,9	11,8	13,4	—
Gottwaldovský	12,5	7,7	7,7	7,1	11,2	17,6	14,3
Ostravský	14,4	7,9	8,0	8,5	13,0	20,2	17,3
ÚNV Bratislava	18,8	6,9	6,6	6,7	17,0	30,0	23,1
KNV Bratislava	15,0	6,9	7,0	7,1	11,5	24,6	15,1
Nitranský	12,9	6,4	6,8	5,8	10,1	20,6	16,8
Banskobystrický	13,7	7,6	6,4	6,5	11,9	17,8	12,2
Žilinský	14,7	7,6	6,6	6,1	15,3	20,5	15,3
Košický	17,2	6,8	6,5	6,0	11,8	26,0	18,2
Vysoké Tatry	—	—	—	—	—	—	—
Prešovský	13,8	6,2	6,0	5,7	11,3	10,5	11,7

8—23. Průměrná ošetrovací doba v nemocnicích spravovaných národními výbory podle oddělení
Dokončení

Území, kraj	Oddělení						
	traumato- logické	ušní, nosní, krční	oční	zubní	kožní a pohlavní	onkologické	všeobecné
ČSR	13,4	8,4	15,2	10,4	19,1	23,2	13,4
České kraje	13,3	8,2	14,7	10,7	19,2	23,8	24,1
Slovensko	13,5	8,9	17,4	9,1	19,0	21,9	13,0
ÚNV Praha	—	7,9	18,0	13,1	20,5	25,5	—
KNV Praha	—	8,5	13,5	—	21,3	24,2	24,1
Českokobulejovický	11,8	9,3	15,6	8,0	20,0	24,6	—
Plzeňský	—	7,2	14,1	12,5	23,3	21,0	—
Karlovarský	12,3	8,2	13,1	7,6	20,2	22,0	—
Ústecký	16,2	8,3	14,0	15,1	16,3	25,4	—
Liberecký	—	7,9	13,4	8,0	22,1	23,5	—
Hradecký	—	8,9	17,1	9,7	21,1	23,8	—
Pardubický	15,4	6,6	15,2	9,5	17,3	29,6	—
Jihlavský	—	8,1	16,7	7,0	17,3	22,6	—
Brněnský	—	8,7	14,0	9,4	16,5	—	—
Olomoucký	—	7,9	14,5	12,9	17,5	18,8	—
Gottwaldovský	11,2	9,3	15,8	11,4	17,4	29,0	—
Ostravský	—	8,4	14,9	10,7	20,9	21,3	—
ÚNV Bratislava	14,2	14,9	24,4	8,6	23,6	15,3	—
KNV Bratislava	—	7,1	16,3	7,5	15,8	20,6	—
Nitranský	—	7,5	14,9	—	15,3	22,9	—
Banskobystrický	17,4	7,1	13,3	—	20,2	27,8	12,1
Žilinský	13,4	11,2	19,8	7,5	17,8	17,1	13,5
Košický	11,8	11,1	19,0	9,8	27,2	24,8	—
Vysoké Tatry	—	—	—	—	—	—	—
Prešovský	—	8,2	15,3	12,5	16,7	25,6	—

8—24a. Přehled o propuštěných a zemřelých v nemocnicích (bez psychiatrického, dětského a porodnického odd.) v ČSR

Základní klinická diagnóza	Počet propuštěných a zemřelých		Počet zemřelých		Průměrná ošetrovací doba u propuštěných	Letalita
	absolutně	v promile z celku	celkem	z toho pitvaných		
Tuberkulóza plic	38 471	23,9	1 322	.	64,9	34,4
Tuberkulóza mimoplicní	6 973	4,3	109	.	44,3	15,6
Příjice všech forem	4 226	2,6	99	.	17,6	23,4
Kapavka	1 502	0,9	—	—	9,6	—
Břišní tyf a paratyf A i B	2 549	1,6	29	.	22,7	11,4
Poliomyelitis ac.	1 058	0,7	11	.	33,4	10,4
Infekční hepatitida	33 441	20,8	101	.	18,6	3,0
Hlístová onemocnění	1 084	0,7	—	—	8,8	—
Virová chřipka	16 480	10,2	388	.	9,9	23,5
Zhoubné novotvary ústrojí trávicího a pobřišnice	18 166	11,3	3 558	.	24,7	195,9
Zhoubné novotvary prsů a rodidel	13 498	8,4	1 209	.	23,2	89,6
Leukémie a aleukémie	1 865	1,2	389	.	26,4	208,6
Ostatní zhoubné novotvary	21 893	13,6	3 061	.	25,0	139,8
Fibromyom dělohy aj. nezhoubné novotvary ženského pohlav. ústrojí	14 578	9,1	27	.	12,1	1,9
Astma a jiné alergické nemoci	9 440	5,9	183	.	16,0	19,4
Nemoci štítné žlázy	7 761	4,8	106	.	19,2	13,7
Úplavice cukrová	11 226	7,0	510	.	20,8	45,4
Anemie	5 178	3,2	108	.	21,5	20,9
Psychické poruchy	8 113	5,0	36	.	11,8	4,4
Cevní poruchy centrálního nervstva	14 145	8,8	3 868	.	24,9	273,5
Nemoci periferního nervstva	22 894	14,2	41	.	18,6	1,8
Nemoci oční	55 933	34,8	18	.	16,0	0,3
Zánět středního ucha	24 303	15,1	17	.	12,6	0,7
Akutní revmatismus a revm. onemocnění srdce	19 343	12,0	892	.	25,5	46,1
Angina pectoris a ost. sklerotická onemocnění tepen věnčitých (myokardózy)	14 546	9,0	1 608	.	20,0	110,5
Akutní infarkt myokardu	9 668	6,0	1 679	.	34,5	173,7
Hypertenzní nemoc I — II	17 632	11,0	590	.	17,2	33,5
Hypertenzní nemoc III	1 186	0,7	223	.	23,6	188,0
Arterioskleróza	17 867	11,1	2 506	.	20,9	140,3
Nemoci tepen	5 126	3,2	315	.	27,1	61,5

8—24a. Přehled o propuštěných a zemřelých v nemocnicích (bez psychiatrického, dětského a porodnického odd.) v ČSR Dokončení

Základní klinická diagnóza	Počet propuštěných a zemřelých		Počet zemřelých		Průměrná ošetrovací doba u propuštěných	Letalita
	absolutně	v promile z celku	celkem	z toho pitvaných		
Onemocnění žilní	30 783	19,1	406	.	19,7	13,2
Pruďká onemocnění horních cest dýchacích a akutní bronchitis	43 313	26,9	65	.	8,8	1,5
Zánět plic lalokový	4 849	3,0	336	.	18,8	69,3
Bronchopneumonie	29 528	18,4	1 663	.	17,2	56,3
Vlekly zánět průdušek a rozedma plic	22 377	13,9	1 160	.	17,2	51,8
Zánět pohrudnice (ne tbc)	5 242	3,3	72	.	21,3	13,7
Vředová nemoc žaludku a dvanáctníku	25 408	15,8	358	.	17,9	14,1
Gastritidy, enteritidy a kolitidy	31 583	19,6	87	.	9,7	2,8
Zánět červu	64 852	40,3	154	.	8,7	2,4
Kýly	42 077	26,1	201	.	11,5	4,8
Neprůchodnost střev (ne z kýly)	3 469	2,2	365	.	14,3	105,2
Hepatitidy neinfekční, cirhóza jater	4 690	2,9	521	.	24,5	111,1
Žlučové kaménky a zánět žlučníku	39 228	24,4	384	.	15,2	9,8
Záněty ledvin	6 674	4,1	424	.	20,7	63,5
Infekce ledvin a kaménky cest moč.	35 552	22,1	353	.	12,2	9,9
Jiné nemoci močového ústrojí	14 116	8,8	139	.	13,3	9,8
Nem. mužských pohl. org. (nevenerické)	14 419	9,0	368	.	19,3	25,5
Zánět vaječníků a vejcovodů	13 353	8,3	6	.	14,5	0,4
Ostatní záněty ženských pohl. orgánů	14 942	9,3	5	.	8,9	0,3
Jiné nem. žen. pohl. orgánů	78 756	48,9	28	.	8,6	0,4
Pyodermie a ostatní nemoci kožní	71 933	44,7	109	.	14,2	1,5
Kloubní záněty akutní a chronické	22 515	14,0	66	.	20,8	2,9
Zlomeniny	56 231	34,9	1 055	.	17,4	18,8
Poškození kloubů	12 821	8,0	51	.	8,8	4,0
Vnitřní poranění hrudníku, břicha nebo pánve	1 790	1,1	113	.	13,3	63,1
Poškození očí	6 614	4,1	4	.	12,2	0,6
Ostatní mechanické úrazy	52 826	32,8	646	.	10,2	12,2
Otravy	6 106	3,8	175	.	6,7	28,7
Ostatní nemoci	433 134	269,1	6 005	.	11,2	—
Úhrn	1 609 326	1000,0	38 322	.	15,3	23,8

8—24b. Přehled o propuštěných a zemřelých v nemocnicích (bez psychiatrického, dětského a porodnického odd.) v českých krajích

Základní klinická diagnóza	Počet propuštěných a zemřelých		Počet zemřelých		Průměrná ošetrovací doba u propuštěných	Letalita
	absolutně	v promile z celku	celkem	z toho pitvaných		
Tuberkulóza plic	28 185	22,5	1 062	625	68,6	37,7
Tuberkulóza mimoplicní	4 808	3,8	91	69	51,2	18,9
Příjice všech forem	2 922	2,3	81	52	17,9	27,7
Kapavka	1 392	1,1	—	—	9,7	—
Břišní tyf a paratyf A i B	1 235	1,0	18	17	23,9	14,6
Poliomyelitis ac.	868	0,7	5	5	32,2	5,8
Infekční hepatitida	20 059	16,0	76	48	19,5	3,8
Hlístová onemocnění	898	0,7	—	—	8,3	—
Virová chřipka	11 817	9,4	320	206	10,3	27,1
Zhoubné novotvary ústrojí trávicího a pobřišnice	14 842	11,9	3 316	2 151	25,1	223,4
Zhoubné novotvary prsů a rodidel	11 078	8,8	1 129	777	23,1	101,9
Leukémie a aleukémie	1 553	1,2	348	256	26,1	224,1
Ostatní zhoubné novotvary	17 805	14,2	2 782	1 940	24,9	156,2
Fibromyom dělohy a j. nezhoubné novotvary žen. pohlav. ústrojí	11 949	9,5	22	15	12,0	1,8
Astma a jiné alergické nemoci	6 404	5,1	125	60	16,8	19,5
Nemoci štítné žlázy	5 749	4,6	80	49	19,7	13,9
Úplavice cukrová	9 151	7,3	460	272	20,5	50,3
Anémie	4 016	3,2	89	47	22,1	22,2
Psychické poruchy	6 058	4,8	36	19	10,8	5,9
Cevní poruchy centrálního nervstva	11 909	9,5	3 524	1 878	25,5	295,9
Nemoci periferního nervstva	17 935	14,3	35	18	18,3	2,0
Nemoci oční	45 451	36,3	17	12	15,6	0,4
Záněť středního ucha	18 335	14,6	11	8	12,4	0,6
Akutní revmatismus a revm. onemocnění srdce	13 870	11,1	729	489	26,0	52,6
Angina pectoris a ost. sklerotická onemocnění tepen věnčitých (myokardózy)	11 842	9,5	1 368	599	19,8	115,5
Akutní infarkt myokardu	8 635	6,9	1 524	966	34,8	176,5
Hypertenzní nemoc I-II	14 100	11,3	489	270	17,5	34,7
Hypertenzní nemoc III	926	0,7	183	91	24,6	197,6
Arterioskleróza	15 749	12,6	2 351	1 286	20,9	149,3
Nemoci tepen	4 090	3,3	275	169	27,1	67,2

8—24b. Přehled u propuštěných a zemřelých v nemocnicích (bez psychiatrického, dětského a porodnického odd.) v českých krajích Dokončení

Základní klinická diagnóza	Počet propuštěných a zemřelých		Počet zemřelých		Průměrná ošetrovací doba u propuštěných	Letalita
	absolutně	v promile z celku	celkem	z toho pitvaných		
Onemocnění žilní	24 438	19,5	390	244	20,3	16,0
Prudká onemocnění horních cest dýchacích a akutní bronchitis	33 546	26,8	46	30	8,6	1,4
Zánět plic lalokový	3 522	2,8	275	123	19,7	78,1
Bronchopneumonie	24 807	19,8	1 538	873	17,9	62,0
Vleký zánět průdušek a rozedma plic	18 070	14,4	1 025	535	17,5	56,7
Zánět pohrudnice (ne tbc)	4 155	3,3	62	31	21,3	14,9
Vředová nemoc žaludku a dvanáct.	19 763	15,8	298	221	18,3	15,1
Gastritidy, enteritidy a kolitidy	24 205	19,3	72	52	9,6	3,0
Zánět červu	50 300	40,1	124	90	8,8	2,5
Kýly	30 792	24,6	162	101	11,9	5,3
Neprůchodnost střev (ne z kýly)	2 347	1,9	306	201	16,0	130,4
Hepatitidy neinfekční, cirhóza jater	3 667	2,9	473	331	24,8	129,0
Žlučové kaménky a zánět žlučníku	32 380	25,8	344	242	15,4	10,6
Záněty ledvin	4 920	3,9	372	240	21,0	75,6
Infekce ledvin a kaménky cest močov.	30 088	24,0	321	251	12,1	10,7
Jiné nem. močového ústrojí	11 259	9,0	121	83	13,2	10,7
Nem. mužských pohl. orgánů (nevenerické)	11 435	9,1	333	192	19,5	29,1
Zánět vaječníků a vejcovodů	10 993	8,8	4	2	14,9	0,4
Ostatní záněty ženských pohl. orgánů	13 416	10,7	5	4	8,7	0,4
Jiné nem. žen. pohlavních orgánů	59 347	47,3	19	11	8,6	0,3
Pyodermie a ost. nemoci kožní	55 806	44,5	96	54	13,9	1,7
Kloubní záněty akutní i chron.	18 443	14,7	59	32	21,0	3,2
Zlomeniny	44 162	35,2	874	516	17,5	19,8
Poškození kloubů	10 614	8,5	46	37	8,4	4,3
Vnitřní poranění hrudníku, břicha nebo páne	1 237	1,0	90	60	14,0	72,8
Poškození očí	5 249	4,2	1	—	11,2	0,2
Ostatní mechanické úrazy	41 751	33,3	469	277	10,2	11,2
Otravy	4 935	3,9	142	97	6,4	28,8
Ostatní nemoci	334 336	266,7	5 104	2 923	11,3	—
Ú h r n	1 253 634	1000,0	33 717	20 247	15,4	26,9

8—24c. Přehled o propuštěných a zemřelých v nemocnicích (bez psychiatrického, dětského a porodnického odd.) na Slovensku

Základní klinická diagnóza	Počet propuštěných a zemřelých		Počet zemřelých		Průměrná ošetrovací doba u propuštěných	Letalita
	absolutně	v promile z celku	celkem	z toho pítvaných		
Tuberkulóza plic	10 286	28,9	260	.	55,0	25,3
Tuberkulóza mimoplicní	2 165	6,1	18	.	29,3	8,3
Příjice všech forem	1 304	3,7	18	.	16,8	13,8
Kapavka	113	0,3	—	—	8,7	—
Břišní tyf a paratyf A i B	1 311	3,7	11	.	21,6	8,4
Poliomyelitis ac.	190	0,5	6	.	39,3	31,6
Infekční hepatitida	13 382	37,6	25	.	17,2	1,9
Hlístová onemocnění	186	0,5	—	—	10,8	—
Virová chřipka	4 663	13,1	68	.	8,8	14,6
Zhoubné novotvary ústrojí trávicího a pobřišnice	3 324	9,3	242	.	23,1	72,8
Zhoubné novotvary prsů a rodidel	2 420	6,8	80	.	23,6	33,1
Leukémie a aleukémie	312	0,9	41	.	27,5	131,4
Ostatní zhoubné novotvary	4 088	11,5	279	.	25,4	68,2
Fibromyom dělohy aj. nezhoubné novotvary ženského pohlavního ústrojí	2 629	7,4	5	.	12,8	1,9
Astma a jiné alergické nemoci	3 036	8,5	58	.	14,1	19,1
Nemoci štítné žlázy	2 012	5,7	26	.	18,0	12,9
Úplavice cukrová	2 075	5,8	50	.	21,8	2,4
Anemie	1 162	3,3	19	.	19,4	16,4
Psychické poruchy	2 055	5,8	—	—	14,6	—
Cevní poruchy centrálního nervstva	2 236	6,3	344	.	22,0	153,8
Nemoci periferního nervstva	4 959	13,9	6	.	19,5	1,2
Nemoci oční	10 482	29,5	1	.	17,7	0,1
Zánět středního ucha	5 968	16,8	6	.	13,1	1,0
Akutní revmatismus a revm. onemocnění srdce	5 473	15,4	163	.	24,3	29,8
Angina pectoris a ost. sklerotická onemocnění tepen věnicových (myokardózy)	2 704	7,6	240	.	20,7	88,8
Akutní infarkt myokardu	1 033	2,9	155	.	32,4	150,0
Hypertenzní nemoc I - II	3 532	9,9	101	.	15,7	28,6
Hypertenzní nemoc III	260	0,7	40	.	20,3	153,8
Arterioskleróza	2 118	6,0	155	.	20,5	73,2
Nemoci tepen	1 036	2,9	40	.	26,9	38,6

8—24c. Přehled o propuštěných a zemřelých v nemocnicích (bez psychiatrického, dětského a porodnického odd.) na Slovensku Dokončení

Základní klinická diagnóza	Počet propuštěných a zemřelých		Počet zemřelých		Průměrná ošetrovací doba u propuštěných	Letalita
	absolutně	v promile z celku	celkem	z toho pitvaných		
Onemocnění žilní	6 345	17,8	16	.	17,8	2,5
Prudká onemocnění horních cest dýchacích a akutní bronchitis	9 767	27,5	19	.	9,7	1,9
Zánět plic lalokový	1 327	3,7	61	.	16,4	46,0
Bronchopneumonie	4 721	13,3	125	.	13,7	26,5
Vlekly zánět průdušek a rozedma plic	4 307	12,1	135	.	15,9	31,3
Zánět pohrudnice (ne tbc)	1 087	3,1	10	.	21,2	9,2
Vředová nemoc žaludku a dvanáctníku	5 645	15,9	60	.	16,4	10,6
Gastritidy, enteritidy a kolitidy	7 378	20,7	15	.	10,1	2,0
Zánět červu	14 552	40,9	30	.	8,4	2,1
Kýly	11 285	31,7	39	.	10,2	3,5
Neprůchodnost střev (ne z kýly)	1 122	3,2	59	.	11,1	52,6
Hepatitidy neinfekční, cirhóza jater	1 023	2,9	48	.	23,6	46,9
Žlučové kamenky a zánět žlučníku	6 848	19,3	40	.	14,5	5,8
Záněty ledvin	1 754	4,9	52	.	20,1	29,6
Infekce ledvin a kamenky cest moč.	5 464	15,4	32	.	12,7	5,9
Jiné nemoci močového ústrojí	2 857	8,0	18	.	13,7	6,3
Nemoci mužských pohlavních orgánů (nevenerické)	2 984	8,4	35	.	18,8	11,7
Zánět vaječníků a vejcovodů	2 360	6,6	2	.	12,8	0,8
Ostatní záněty ženských pohl. orgánů	1 526	4,3	—	—	10,8	—
Jiné nem. ženských pohlavních orgánů	19 409	54,6	9	.	8,5	0,5
Pyodermie a ostatní nemoci kožní	16 127	45,3	13	.	15,1	0,8
Kloubní záněty akutní i chronické	4 072	11,5	7	.	20,1	1,7
Zlomeniny	12 069	33,9	181	.	17,0	15,0
Poškození kloubů	2 207	6,2	5	.	10,8	2,3
Vnitřní poranění hrudníku, břicha nebo páne	553	1,6	23	.	11,8	41,6
Poškození očí	1 365	3,8	3	.	15,8	2,2
Ostatní mechanické úrazy	11 075	31,1	177	.	10,3	16,0
Otravy	1 171	3,3	33	.	7,8	28,2
Ostatní nemoci	98 778	277,7	901	.	10,9	9,1
Ú h r n	355 692	1 000,0	4 605	.	14,8	12,9

8—25. Přehled o propuštěných a zemřelých na dětských odd. nemocnic

Základní klinická diagnóza	Počet propuštěných a zemřelých					
	absolutně	v promile z celku	absolutně	v promile z celku	absolutně	v promile z celku
	Č S R		České kraje		Slovensko	
Tuberkulóza plic	1 493	6,0	481	2,8	1 012	13,5
Tuberkulóza mimoplicní	846	3,4	339	2,0	507	6,8
Pohlavní nemoci	120	0,5	91	0,5	29	0,4
Infekční nemoci	20 061	80,8	14 565	84,0	5 496	73,4
Novotvary	1 422	5,7	1 008	5,8	414	5,5
Asthma bronchiale	1 556	6,3	1 111	6,4	445	5,9
Ekzém	385	1,6	269	1,6	116	1,5
Ostatní alergické nemoci	902	3,6	741	4,3	161	2,2
Nemoci endokrinní	861	3,5	576	3,3	285	3,8
Avitaminózy a jiné nemoci výměny látkové	1 366	5,5	713	4,1	653	8,7
Nemoci krevní	2 693	10,9	1 744	10,1	949	12,7
Nemoci duševní a nervové	5 566	22,4	3 884	22,4	1 682	22,5
Nemoci oční	1 374	5,5	1 197	6,9	177	2,4
Nemoci ušní	10 549	42,5	8 321	48,0	2 228	29,7
Nemoci cévní a srdeční	10 057	40,5	6 595	38,0	3 462	46,2
Nemoci dýchadel	95 341	384,0	65 569	378,2	29 772	397,4
Nemoci zažívadl	31 292	126,0	19 888	114,7	11 404	152,2
Nemoci jater a jaterních cest	947	3,8	340	2,0	607	8,1
Toxikózy	2 635	10,6	1 173	6,8	1 462	19,5
Nemoci ústrojí močového a pohlav.	6 443	26,0	5 139	29,6	1 304	17,4
Nemoci kožní	16 441	66,2	11 843	68,3	4 598	61,4
Nemoci raného věku (do 1 měs.)	9 900	39,9	6 217	35,8	3 683	49,2
Úrazy a otravy	7 426	29,9	6 302	36,4	1 124	15,0
Ostatní nemoci	18 590	74,9	15 250	88,0	3 340	44,6
Ú h r n	248 266	1000,0	173 356	1000,0	74 910	1000,0

8—26. Kvalitativní ukazatelé při léčení hospitalizovaných chorob v českých krajích
(nemocnice bez psychiatrického, dětského a porodnického odd.)

Základní klinická diagnóza	Shoda dg klinické s dg vysílajícího zařízení (v %)	Rozdílnost dg klinické od dg terénní (v %)	Procento přijatých bez dg nebo s dg neurčitou	Počet propuštěných do 10 dnů (vč.) (v %)	Shoda klinické dg s dg patolog. anat. (v %)
Tuberkulóza plic	96,6	3,4	5,0	12,3	92,5
Tuberkulóza mimoplicní	90,7	9,3	10,5	29,6	84,1
Příjice všech forem	94,2	5,8	12,9	41,9	88,5
Kapavka	96,2	3,8	17,8	64,6	—
Břišní tyf a paratyf A i B	87,5	12,5	10,3	30,6	82,4
Poliomyelitis ac.	96,6	3,4	5,2	28,2	80,0
Infekční hepatitida	97,8	2,2	4,4	13,1	97,9
Hlístová onemocnění	91,9	8,1	12,4	77,1	—
Virová chřipka	92,4	7,6	9,5	65,2	94,7
Zhoubné novotvary ústrojí trávicího a pobřišnice	89,1	10,9	13,6	24,6	93,5
Zhoubné novotvary prsů a rodidel	94,4	5,6	10,6	28,5	96,8
Leukémie a aleukémie	88,9	11,1	13,9	22,4	98,0
Ostatní zhoubné novotvary	90,0	10,0	11,8	26,8	92,5
Fibromyom dělohy aj. nezhoubné novotvary ženského pohl. ústrojí	94,5	5,5	6,3	48,9	93,3
Astma a jiné alergické nemoci	93,7	6,3	11,2	42,5	98,3
Nemoci štítné žlázy	94,5	5,5	8,5	29,2	93,9
Úplavice cukrová	96,4	3,6	8,4	31,8	94,5
Anemie	90,1	9,9	11,6	26,9	100,0
Psychické poruchy	89,3	10,7	14,2	58,2	100,0
Cevní poruchy centrálního nervstva	93,9	6,1	12,2	23,9	95,4
Nemoci periferního nervstva	95,0	5,0	9,2	31,6	83,3
Nemoci oční	98,6	1,4	10,0	43,3	100,0
Zánět středního ucha	98,6	1,4	7,2	56,5	75,0
Akutní revmatismus a revm. onemocnění srdce	92,2	7,8	10,4	21,1	93,3
Angina pectoris a ost. sklerotická onemocnění tepen věnčitých (myokardózy)	94,3	5,7	9,1	30,0	93,7
Akutní infarkt myokardu	95,0	5,0	11,1	9,7	95,8
Hypertenzní nemoc I - II	92,9	7,1	10,3	37,1	95,6
Hypertenzní nemoc III	95,4	4,6	13,6	23,6	95,6
Arterioskleróza	92,3	7,7	11,1	35,3	94,7
Nemoci tepen	95,1	4,9	11,9	25,7	86,4
Onemocnění žilní	96,4	3,6	8,8	32,8	88,9
Prudká onemocnění horních cest dýchacích a akutní bronchitis	93,5	6,5	9,2	74,2	90,0
Zánět plic lalokový	90,5	9,5	10,8	21,1	94,3
Bronchopneumonie	93,3	6,7	9,4	29,2	94,5
Vleký zánět průdušek a rozedma plic	92,3	7,7	9,4	34,8	95,3

8—26. Kvalitativní ukazatelé při léčení hospitalizovaných chorob v českých krajích
(nemocnice bez psychiatrického, dětského a porodnického odd.) Dokončení

Základní klinická diagnóza	Shoda dg klinické s dg vysílajícího zařízení (v %)	Rozdílnost dg klinické od dg terenní (v %)	Procento přijatých bez dg nebo s dg neurčitou	Počet propuštěných do 10 dnů (vč.) (v %)	Shoda klinické dg s dg patolog. anat. (v %)
Zánět pohrudnice (ne tbc)	88,7	11,3	11,4	33,4	90,3
Vředová nemoc žaludku a dvanáct.	93,6	6,4	10,9	27,2	86,0
Gastritidy, enteritidy a kolitidy	85,2	14,8	14,1	69,0	80,8
Zánět červu	97,5	2,5	8,8	71,8	91,1
Kýly	98,5	1,5	6,3	51,5	96,0
Neprůchodnost střev (ne z kýly)	90,1	9,9	14,0	48,5	91,0
Hepatitidy neinfekční, cirhóza jater	88,3	11,7	12,3	26,5	93,4
Žlučové kaménky a zánět žlučníku	92,1	7,9	11,0	41,3	89,7
Záněty ledvin	91,1	8,9	11,4	34,2	95,0
Infekce ledvin a kaménky cest močov.	93,0	7,0	11,4	57,9	91,2
Jiné nemoci močového ústrojí	89,0	11,0	12,5	54,0	89,2
Nem. mužských pohlavních orgánů (nevenerické)	93,7	6,3	10,1	40,7	93,7
Zánět vaječníků a vejcovodů	95,2	4,8	9,0	40,9	50,0
Ostatní záněty ženských pohl. orgánů	97,3	2,7	7,7	72,0	25,0
Jiné nem. ženských pohl. orgánů	98,1	1,9	6,5	70,0	100,0
Pyodermie a ostat. nemoci kožní	96,9	3,1	9,5	55,6	94,4
Kloubní záněty akutní i chronické	93,1	6,9	10,6	32,5	84,4
Zlomeniny	97,5	2,5	30,1	54,5	95,3
Poškození kloubů	95,2	4,8	26,4	74,5	97,3
Vnitřní poranění hrudníku, břicha nebo pánve	93,1	6,9	29,4	52,0	100,0
Poškození očí	98,3	1,7	17,0	64,8	—
Ostatní mechanické úrazy	97,0	3,0	30,0	69,3	98,2
Otravy	96,0	4,0	23,8	81,5	93,8
Ostatní nemoci	×	×	×	66,5	×
Ú h r n	×	×	×	53,0	×

8—27. Porodnická činnost

Území	Na 100 ústavních porodů bylo							
	s použitím		předčas- ných	operativ- ních	komplikovaných			
	psycho- profylaxe	analgezie			poruchou práce děložní	gestózou (mimo eklampsií)	eklampsií vzniklou za porodu	aton. krvácením
ČSR	7,9	14,6	5,6	5,8	2,0	2,8	0,10	1,4
České kraje	10,6	16,9	6,0	6,7	1,8	2,9	0,09	1,5
Slovensko	3,2	10,6	5,0	4,3	2,4	2,5	0,12	1,3

Území	Na 100 ústavních porodů bylo			Ze 100 propuštěných nedělek mělo horečnatý průběh v šestinedělí	Na 100 všech porodů, hlášených potratů a mimodělož. těhotenství bylo	
	porod. operací		eklampsií vzniklých v šestinedělí		potratů	mimoděložních těhotenství
	císařský řez	kleště				
ČSR	1,8	1,4	0,04	4,4	32,6	0,5
České kraje	2,0	1,9	0,03	4,1	37,8	0,6
Slovensko	1,6	0,6	0,06	5,1	22,9	0,4

8—28. Neodkladná chirurgická pomoc

a) Perforovaný zánět červu

Území	Včasnost odeslání do nemocnice (v %)			Doba provedení operace po přijetí do nemocnice v % k počtu operovaných	
	do 6 hodin	do 12 hodin	později	do 6 hodin	později
	od začátku onemocnění				
ČSR	11,4	16,3	72,3	92,4	7,6
České kraje	10,9	13,7	75,4	91,8	8,2
Slovensko	12,6	22,6	64,8	93,8	6,2

Území	Letalita k počtu operovaných podle doby provedení operace po přijetí do nemocnice		Letalita k počtu operovaných podle doby úmrtí po operaci		
	do 6 hodin	později	při operaci nebo do 24 hod. po operaci	po 24 hod. po operaci	po 12 dnech po operaci
ČSR	1,2	7,3	0,4	1,1	0,3
České kraje	1,3	8,4	0,3	1,2	0,4
Slovensko	1,0	4,2	0,4	0,7	0,1

8—28. Neodkladná chirurgická pomoc

b) Perforovaný žaludeční a dvanáctníkový vřed

Území	Včasnost odeslání do nemocnice (v %)			Doba provedení operace po přijetí do nemocnice v % k počtu operovaných	
	do 6 hodin	do 12 hodin	později	do 6 hodin	později
	od začátku onemocnění				
ČSR	64,3	21,0	14,7	93,0	7,0
České kraje	66,4	18,6	15,0	94,2	5,8
Slovensko	59,8	26,0	14,2	90,6	9,4

Území	Letalita k počtu operovaných podle doby provedení operace po přijetí do nemocnice		Letalita k počtu operovaných podle doby úmrtí po operaci		
	do 6 hodin	později	při operaci nebo do 24 hod. po operaci	po 24 hod. po operaci	po 12 dnech po operaci
ČSR	4,9	19,7	0,8	4,1	1,0
České kraje	6,4	17,5	0,9	5,0	1,2
Slovensko	1,7	22,6	0,6	2,4	0,6

c) Uskřinutá kýla

Území	Včasnost odeslání do nemocnice (v %)			Doba provedení operace po přijetí do nemocnice v % k počtu operovaných	
	do 6 hodin	do 12 hodin	později	do 6 hodin	později
	od začátku onemocnění				
ČSR	38,1	27,5	34,4	95,6	4,4
České kraje	39,0	26,2	34,8	96,2	3,8
Slovensko	35,9	30,5	33,6	94,2	5,8

Území	Letalita k počtu operovaných podle doby provedení operace po přijetí do nemocnice		Letalita k počtu operovaných podle doby úmrtí po operaci		
	do 6 hodin	později	při operaci nebo do 24 hod. po operaci	po 24 hod. po operaci	po 12 dnech po operaci
ČSR	4,1	14,4	1,5	2,5	0,5
České kraje	4,8	20,2	1,7	2,9	0,7
Slovensko	2,6	5,5	1,1	1,7	—

8—28. Neodkladná chirurgická pomoc

d) Obstrukční neprůchodnost střev

Území	Včasnost odeslání do nemocnice (v %)			Doba provedení operace po přijetí do nemocnice v % k počtu operovaných	
	do 6 hodin	do 12 hodin	později	do 6 hodin	později
	od začátku onemocnění				
ČSR	15,0	22,3	62,7	75,9	24,1
České kraje	16,5	20,0	63,5	78,0	22,0
Slovensko	11,9	27,0	61,1	71,7	28,3

Území	Letalita k počtu operovaných podle doby provedení operace po přijetí do nemocnice		Letalita k počtu operovaných podle doby úmrtí po operaci		
	do 6 hodin	později	při operaci nebo do 24 hod. po operaci	po 24 hod. po operaci	po 12 dnech po operaci
ČSR	18,3	35,0	4,7	14,6	3,0
České kraje	21,3	32,3	5,3	14,4	4,0
Slovensko	11,7	39,1	3,5	15,0	0,9

e) Strangulační neprůchodnost střev (mimo uskřinutí kýly)

Území	Včasnost odeslání do nemocnice (v %)			Doba provedení operace po přijetí do nemocnice v % k počtu operovaných	
	do 6 hodin	do 12 hodin	později	do 6 hodin	později
	od začátku onemocnění				
ČSR	23,6	26,7	49,7	78,6	21,4
České kraje	24,8	25,1	50,1	77,5	22,5
Slovensko	20,7	30,7	48,6	81,4	18,6

Území	Letalita k počtu operovaných podle doby provedení operace po přijetí do nemocnice		Letalita k počtu operovaných podle doby úmrtí po operaci		
	do 6 hodin	později	při operaci nebo do 24 hod. po operaci	po 24 hod. po operaci	po 12 dnech po operaci
ČSR	11,9	28,1	6,2	7,9	1,2
České kraje	14,5	32,1	7,7	9,1	1,7
Slovensko	5,7	15,9	2,5	5,1	—

8—28. Neodkladná chirurgická pomoc

f) Úrazové hemoperitoneum

Území	Včasnost odeslání do nemocnice (v %)			Doba provedení operace po přijetí do nemocnice v % k počtu operovaných	
	do 6 hodin	do 12 hodin	později	do 6 hodin	později
	od začátku onemocnění				
ČSR	85,1	8,2	6,7	82,7	17,3
České kraje	84,0	8,7	7,3	81,4	18,6
Slovensko	87,2	7,3	5,5	85,2	14,8

Území	Letalita k počtu operovaných podle doby provedení operace po přijetí do nemocnice		Letalita k počtu operovaných podle doby úmrtí po operaci		
	do 6 hodin	později	při operaci nebo do 24 hod. po operaci	po 24 hod. po operaci	po 12 dnech po operaci
ČSR	11,2	14,3	7,4	3,7	0,1
České kraje	12,6	15,0	8,4	3,7	0,9
Slovensko	8,7	12,5	5,6	3,7	—

g) Úrazové proděravění zaživacího ústrojí

Území	Včasnost odeslání do nemocnice (v %)			Doba provedení operace po přijetí do nemocnice v % k počtu operovaných	
	do 6 hodin	do 12 hodin	později	do 6 hodin	později
	od začátku onemocnění				
ČSR	73,1	14,6	12,3	85,3	14,7
České kraje	77,8	11,7	10,5	83,0	17,0
Slovensko	63,4	20,7	15,9	90,1	9,9

Území	Letalita k počtu operovaných podle doby provedení operace po přijetí do nemocnice		Letalita k počtu operovaných podle doby úmrtí po operaci		
	do 6 hodin	později	při operaci nebo do 24 hod. po operaci	po 24 hod. po operaci	po 12 dnech po operaci
ČSR	13,5	29,7	7,5	6,3	2,0
České kraje	12,0	37,9	8,2	5,8	2,3
Slovensko	16,4	—	6,2	7,4	1,2

8—29. Činnost patologicko-anatomických oddělení

Území, kraj	P o ě t				Počet provedených pitev*)	Z celko- vého počtu zemřelých bylo pitváno v %	Z celkového počtu bylo pitev	
	pato- logie. anat. odděl.	lékařských míst	prac. míst histolog. laborantů	pitevních sanitářů			soud- ních	zdrav. bezpeč- nostních
ČSR	47	126,25	185,75	82,00	29 854	22,4	696	29 158
České kraje	37	98,14	146,75	64,75	24 549	25,0	395	24 154
Slovensko	10	28,11	39,00	17,25	5 305	15,1	301	5 004
ÚNV Praha	4	15,50	21,00	10,00	3 685	35,4	58	3 627
KNV Praha	4	10,75	11,75	7,00	2 952	20,6	18	2 934
Československý	3	6,25	10,00	6,00	1 599	26,8	43	1 556
Pišeňský	2	4,26	11,00	4,00	1 028	15,6	—	1 028
Karlovarský	1	3,00	3,00	1,00	611	24,3	19	592
Ústecký	3	7,00	11,00	6,00	1 612	25,9	38	1 574
Liberecký	1	4,00	7,00	1,00	532	10,8	14	518
Hradecký	1	6,00	13,00	—	1 027	15,7	—	1 027
Pardubický	3	5,00	9,00	4,00	1 239	23,6	21	1 218
Jihlavský	4	6,30	6,00	6,00	1 532	31,5	16	1 516
Brněnský	1	6,00	10,00	4,00	2 989	29,6	—	2 989
Olomoucký	3	6,45	13,00	5,00	1 417	23,8	13	1 404
Gottwaldovský	3	4,00	5,00	4,00	1 473	23,0	56	1 417
Ostravský	4	13,63	16,00	6,75	2 853	34,2	99	2 754
ÚNV Bratislava	1	5,00	8,00	2,00	1 194	82,1	20	1 174
KNV Bratislava	2	4,99	6,00	4,00	780	11,5	25	755
Nitranský	1	2,00	2,00	2,00	284	3,9	2	282
Banskobystrický	2	2,00	3,00	2,00	485	8,7	78	407
Žilinský	2	4,00	9,00	3,00	1 340	25,1	56	1 284
Košický	1	5,12	5,00	2,25	597	12,6	26	571
Vysoké Tatry	—	—	—	—	—	—	—	—
Prešovský	1	5,00	6,00	2,00	625	15,4	94	531

*) Včetně mrtvě narozených.

8—30a. Činnost odborných léčebných ústavů a výzkumných ústavů v ČSR

	P o ě t				Průměrná ošetřovací doba
	ošetřovanců			ošetřovacích dnů	
	přijatých	propuštěných	zemřelých		
Porodnice	19 943	19 779	2	137 568	6,9
Léčebny nemocí vnitřních	1 441	629	829	653 182	450,6
Léčebny tuberkulózy:					
a) ústředně spravované	7 053	6 938	19	1 004 081	143,3
b) spravované národními výbory	19 148	18 927	173	2 966 750	155,1
Psychiatrické léčebny	24 472	22 230	2 110	5 681 887	232,8
Onkologické ústavy	4 158	3 890	278	83 436	20,0
Rehabilitační ústavy	1 177	1 233	1	101 573	84,3
Ozdravovny	20 448	20 528	—	1 103 568	53,9
Dětské odborné léčebny	2 329	2 343	—	206 370	88,3
Noční sanatoria	1 424	1 424	—	34 044	23,9
Endokrinologický ústav	1 121	1 114	1	54 894	49,1
Odborné ústavy lázeňské spravované národními výbory	2 270	2 270	—	47 281	20,8
Kojenecké ústavy	7 439	6 913	416	775 462	105,0
Dětské domovy	2 814	2 695	20	882 939	319,4
Výzkumné ústavy (s lůžkovou složkou)	23 512	23 078	537	493 427	×

Počet dětí v jeslích zapsaných k 31. 12. 1959: 38 579.

8—30b. Činnost odborných léčebných ústavů a výzkumných ústavů v českých krajích

	P o č e t				Průměrná ošetřovací doba
	ošetřovanců			ošetřovacích dnů	
	přijatých	propuštěných	zemřelých		
Porodnice	6 823	6 837	1	51 401	7,5
Léčebny nemocí vnitřních	1 441	629	829	653 182	450,6
Léčebny tuberkulózy:					
a) ústředně spravované	—	—	—	—	—
b) spravované národními výbory	15 338	15 104	144	2 478 890	162,1
Psychiatrické léčebny	22 661	20 545	2 034	4 989 828	220,6
Onkologické ústavy	4 158	3 890	278	83 436	20,0
Rehabilitační ústavy	1 177	1 233	1	101 573	84,3
Ozdravovny	17 828	17 961	—	989 782	55,3
Dětské odborné léčebny	2 329	2 343	—	206 370	88,3
Noční sanatoria	669	669	—	13 152	19,7
Endokrinologický ústav	—	—	—	—	—
Odborné ústavy lázeňské spravované národními výbory	2 270	2 270	—	47 281	20,8
Kojenecké ústavy	5 651	5 249	318	540 897	96,4
Dětské domovy	2 159	2 111	12	673 361	314,5
Výzkumné ústavy (s lůžkovou složkou)	20 382	19 976	436	409 892	×

Počet dětí v jeslích zapsaných k 31. 12. 1959: 28 907.

8—30c. Činnost odborných léčebných ústavů a výzkumných ústavů na Slovensku

	Počet				Průměrná ošetřovací doba
	ošetřovanců			ošetřovacích dnů	
	přijatých	propuštěných	zemřelých		
Porodnice	13 120	12 942	1	86 167	6,6
Léčebny nemocí vnitřních	—	—	—	—	—
Léčebny tuberkulózy:					
a) ústředně spravované	7 053	6 938	19	1 004 081	143,3
b) spravované národními výbory	3 810	3 823	29	487 860	127,3
Psychiatrické léčebny	1 811	1 685	76	692 059	387,5
Onkologické ústavy	—	—	—	—	—
Rehabilitační ústavy	—	—	—	—	—
Ozdravovny	2 620	2 567	—	113 786	43,9
Dětské odborné léčebny	—	—	—	—	—
Noční sanatoria	755	755	—	20 892	27,7
Endokrinologický ústav	1 121	1 114	1	54 894	49,1
Odborné ústavy lázeňské spravované národními výbory	—	—	—	—	—
Kojenecké ústavy	1 788	1 664	98	234 565	132,1
Dětské domovy	655	584	8	209 578	336,1
Výzkumné ústavy (s lůžkovou složkou)	3 130	3 102	101	83 535	×

Počet dětí v jeslích zapsaných k 31. 12. 1959: 9 672.

8—31. Činnost ústavů lázeňské péče

I. Přijetí ošetřovanci

	ČSR		České kraje		Slovensko	
	absolutně	% z úhrnu	absolutně	% z úhrnu	absolutně	% z úhrnu
Počet přijatých ošetřovanců						
ú h r n e m	272 161	100,0	203 454	100,0	68 707	100,0
z toho připadá na:						
pojištěnce*)	204 805	75,3	153 212	75,3	51 593	75,1
členy JZD	7 388	2,7	5 179	2,5	2 209	3,2
důchodce	25 955	9,5	19 472	9,6	6 483	9,4
samoplátce	19 192	7,1	14 510	7,1	4 682	6,8
cizince	4 189	1,5	3 463	1,7	726	1,1
děti	10 632	3,9	7 618	3,8	3 014	4,4

*) vč. pacientů MV a ÚSVD

II. Počet ošetřovacích dnů

	ČSR	České kraje	Slovensko
Celkový počet ošetřovacích dnů	6 838 029	5 019 560	1 818 469
z toho připadá na:			
pojištěnce	4 835 261	3 543 340	1 291 921
členy JZD	172 303	119 397	52 906
důchodce	616 077	461 996	154 081
samoplátce	382 323	294 997	87 326
cizince	115 794	98 939	16 855
děti	716 271	500 891	215 380
Průměrná ošetřovací doba	23,6	23,3	24,5

III. Léčení cizinci podle států

	Č S R	České kraje	Slovensko
Cizinci z lidově demokratických států	3 806	3 263	543
Cizinci z kapitalistických států	383	200	183

IV. Počet podaných léčebných výkonů

Druh výkonu	Celkem	V tom pro pacienty	
		ústavní	ambulantní
ČSR	14 504 942	13 625 911	879 031
České kraje	11 405 246	10 960 450	444 796
Slovensko	3 099 696	2 665 461	434 235
přírodní léčivé koupele	2 498 418	2 040 481	457 937
umělé léčivé koupele	726 940	684 853	42 087
peloidní léčebné výkony	843 216	772 992	70 224
vodoléčby a masáže	1 883 202	1 765 965	117 237
inhalace	1 517 006	1 433 792	83 214
elektrofyzikální výkony	1 709 153	1 685 518	23 635
plynné lázně a injekce	207 615	201 388	6 227
výplachy	236 742	231 446	5 296
léčebný tělocvik	1 415 788	1 378 631	37 157
léčba prací	87 888	87 171	717
metoda Kenny	2 685 767	2 685 767	—
léčba radiem	17 570	16 983	587
jiné	675 637	640 924	34 713

8—32. Převozy a převezení nemocní záchrannou a dopravní zdravotnickou službou; ujeté kilometry

Území, kraj	Počet		Počet převezených nemocných na 100 obyvatel	Počet ujetých kilometrů sanitními vozy	
	převozů nemocných	převezených nemocných		v tisících	na 1 převoz
ČSR	2 754 006	3 921 639	28,8	120 361	43,7
České kraje	1 947 293	2 811 158	29,2	85 492	43,9
Slovensko	806 713	1 110 481	28,0	34 869	43,2
ÚNV Praha	185 098	196 236	19,8	2 926	15,8
KNV Praha	218 811	316 557	27,4	12 086	55,2
Českobudějovický	78 752	117 981	22,5	5 610	71,2
Plzeňský	166 174	216 723	37,2	6 610	39,8
Karlovarský	75 637	107 411	30,6	4 138	54,7
Ústecký	148 916	192 163	27,7	5 770	38,7
Liberecký	106 048	151 648	29,6	5 168	48,7
Hradecký	133 562	227 203	38,7	6 232	46,7
Pardubický	85 515	120 488	26,0	4 516	52,8
Jihlavský	76 910	105 384	24,0	4 621	60,1
Brněnský	195 074	273 453	27,0	7 405	38,0
Olomoucký	125 645	171 247	25,9	5 645	44,9
Gottwaldovský	104 999	148 149	22,2	6 174	58,8
Ostravský	246 152	466 515	47,0	8 591	34,9
ÚNV Bratislava	68 624	101 595	38,7	1 344	19,6
KNV Bratislava	149 999	200 716	26,9	7 963	53,1
Nitranský	108 043	151 757	19,8	5 459	50,5
Banskobystrický	110 149	127 951	23,6	5 560	50,5
Žilinský	162 225	225 275	36,8	5 249	32,4
Košický	121 414	183 080	32,4	5 169	42,6
Vysoké Tatry					
Prešovský	86 259	120 107	25,6	4 125	47,8

9. EKONOMICKÉ ÚDAJE



9—1. Průmyslová výroba

		Hrubá výroba	Výroba zboží	Produktivita práce na 1 pracovníka celkem v Kčs
		v mil. Kčs		
Celkem (za ČSR)		1 626,918	893,923	131 820
z celku	ministerstvo zdravotnictví	1 601,952	875,748	134 505
	pověřenectvo zdravotnictví	24,966	18,175	57 792
z celku v průmyslovém odvětví	strojírenského průmyslu	89,802	74,822	51 819
	farmaceutického průmyslu	1 446,053	751,956	151 134
	zřídelní výroby	91,063	67,145	87 476
z celku	v českých krajích	1 123,747	675,420	113 694
	na Slovensku	503,171	218,503	204 707

9—2. Výroba nejdůležitějších průmyslových výrobků

Výrobek	Měrná jednotka	1958	1959
Antibiotika	kg	30 000	50 100
z toho: prokain penicilin	mia. j.	9 546	15 308
streptomycin	kg	791	2 371,6
chloramfenikol	kg	2 028	4 066,6
chlortetracyklin	kg	3 018	1 269,6
Vitamin C	kg	2 200	15 064
Vitamin B6	kg	60	408
Sulfonamidy	kg	369 289	414 603,5
Barbituráty	kg	46 361,5	51 394,5
Insulin	mil. j.	590 707	570 561
Phenobarbital	kg	46 112,6	51 394,5
Gamma-globulin normální	dávka 3 ml	252 549	303 078

9—3. Pracovníci a mzdové fondy v průmyslové výrobě — ČSR

Název ukazatele		Rok 1958 skutečnost	Rok 1959		
			plán	skutečnost	
Průměrný evidenční počet pracovníků	průmyslová činnost	dělníci celkem	7 349	7 902	7 967
		technicko-hospodářští pracovníci celkem	2 441	2 619	2 588
		z toho inženýrsko-techničtí pracovníci	1 505	×	1 639
		úředníci	936	×	949
		pomocní pracovníci	384	402	403
		celkem	10 174	10 923	10 958
		ostatní hospodářství podniku celkem	1 452	1 393	1 384
	podnik úhrnem	11 626	12 316	12 342	
	kromě toho učni	148	×	287	
	Mzdové fondy v 1000 Kčs	průmyslová činnost	dělníci celkem	96 101	104 180
technicko-hospodářští pracovníci celkem			44 601	49 030	47 388
z toho inženýrsko-techničtí pracovníci			30 554	×	33 206
úředníci			14 047	×	14 182
pomocní pracovníci			4 324	4 576	4 626
celkem			145 026	157 786	157 590
ostatní hospodářství podniku celkem		23 525	23 496	22 921	
podnik úhrnem		168 551	181 282	180 511	
Neosobní fond v 1000 Kčs		×	×	1 466	

9—4. Tržby lékáren a krajských i oblastních skladů v letech 1958 a 1959

Struktura tržeb lékáren a krajských i oblastních skladů		1958		1959		
		v tisících Kčs	v procentech z celkových tržeb	v tisících Kčs	v procentech z celkových tržeb	
Tržby celkem	ČSR	1 615 760	100,0	1 753 977	100,0	
	České kraje	1 182 854	100,0	1 268 256	100,0	
	Slovensko	432 906	100,0	485 721	100,0	
Tržby za dodávky	lékáren na recepty a žádanky ambulantním zařízením	ČSR	785 908	48,6	853 580	48,7
		České kraje	551 772	46,7	592 076	46,7
		Slovensko	234 136	54,1	261 504	53,8
	lůžkovým zařízením	ČSR	400 312	24,8	426 410	24,3
		České kraje	315 998	26,7	335 153	26,4
		Slovensko	84 314	19,5	91 257	18,8
	ostatním organizacím státní zdravotní správy	ČSR	34 107	2,1	34 095	1,9
		České kraje	25 028	2,1	23 197	1,8
		Slovensko	9 079	2,1	10 898	2,2
	organizacím socialistického sektoru mimo státní zdravotní správu	ČSR	119 883	7,4	142 597	8,2
		České kraje	83 221	7,0	96 650	7,6
		Slovensko	36 662	8,4	45 947	9,5
Maloobchodní obrat	ČSR	275 550	17,1	297 295	16,9	
	České kraje	206 835	17,5	221 180	17,5	
	Slovensko	68 715	15,9	76 115	15,7	

9—5. Tržby v prodejnách oční optiky v letech 1958 a 1959

Struktura tržeb		1958		1959		
		v tisících Kčs	v procentech z celkových tržeb	v tisících Kčs	v procentech z celkových tržeb	
Tržby celkem		ČSR	75 867	100,0	84 353	100,0
		České kraje	61 950	100,0	69 701	100,0
		Slovensko	13 917	100,0	14 652	100,0
Tržby na dodávky fakturované organizacím	státní zdravotní správy	ČSR	40 388	53,2	42 117	49,9
		České kraje	32 903	53,1	34 434	49,4
		Slovensko	7 485	53,8	7 683	52,4
	socialistickému sektoru mimo státní zdravotní správu	ČSR	717	1,0	900	1,1
		České kraje	654	1,1	839	1,2
		Slovensko	63	0,4	61	0,4
Maloobchodní obrat		ČSR	34 762	45,8	41 336	49,0
		České kraje	28 393	45,8	34 428	49,4
		Slovensko	6 369	45,8	6 908	47,2

9—6. Počet receptů a předepsaných léků v tisících v letech 1958 a 1959

Krajská správa lékáren v kraji	Počet receptů		Počet předepsaných léků			
			magistraliter		hromadně vyráběných	
	1958	1959	1958	1959	1958	1959
ČSR	59 420	61 573	21 342	21 501	87 288	89 935
České kraje	44 644	45 840	15 624	15 605	65 903	66 547
Slovensko	14 776	15 733	5 718	5 896	21 385	23 388
ÚNV Praha	6 392	6 507	2 282	2 154	9 573	9 514
KNV Praha	5 100	5 346	1 596	1 553	6 689	7 255
Československý	2 241	2 212	726	842	3 334	3 468
Plzeňský	2 566	2 615	760	739	3 805	3 852
Karlovarský	1 333	1 438	450	446	2 502	2 743
Ústecký	2 929	3 134	829	904	3 969	3 822
Liberecký	2 212	2 290	844	828	3 455	3 402
Hradecký	2 991	3 088	1 001	988	4 201	4 334
Pardubický	2 018	2 013	682	703	3 228	3 167
Jihlavský	1 773	1 810	645	698	2 674	2 802
Brněnský	5 010	4 938	1 832	1 741	7 628	7 059
Olomoucký	2 669	2 870	1 023	1 067	3 820	4 303
Gottwaldovský	2 550	2 695	1 051	1 079	3 757	3 450
Ostravský	4 860	4 884	1 903	1 863	7 268	7 376
ÚNV Bratislava	} 4 383	4 337	1 737	1 920	6 795	7 091
KNV Bratislava						
Nitranský	2 385	2 661	852	1 031	3 304	4 150
Banskobystrický	2 096	2 201	659	633	2 752	2 768
Žilinský	2 392	2 487	706	758	3 154	3 564
Košický (vč. Vys. Tater)	2 153	2 506	932	953	3 250	3 267
Prešovský	1 367	1 541	832	601	2 130	2 548

9—7. Náklady na léky a speciální zdravotnický materiál ve zdravotnických zařízeních spravovaných národními výbory
(bez nákladů na hygienicko-epidemiickou péči a transfúzní službu — v tisících Kčs)

		Č S R			České kraje			Slovensko		
		1957	1958	1959	1957	1958	1959	1957	1958	1959
Ambulantní péče celkem		698 479	727 159	781 595	528 872	542 069	566 952	169 607	185 090	214 643
v tom	léky	627 228	651 614	702 210	471 997	482 034	504 423	155 231	169 580	197 787
	ortopedické a protetické pomůcky	71 251	75 545	79 385	56 875	60 035	62 529	14 376	15 510	16 856
Lůžková péče celkem		377 855	407 379	449 538	284 905	305 582	338 230	92 950	101 797	111 308
z toho	léky	242 576	262 643	287 707	182 922	197 065	216 241	59 654	65 578	71 466
	speciální zdravotnický materiál	91 652	96 811	109 144	70 721	73 898	83 267	20 931	22 913	25 877
Úhrnem		1 076 334	1 134 538	1 231 133	813 777	847 651	905 182	262 557	286 887	325 951
z toho léky		869 804	914 257	989 917	654 919	679 099	720 664	214 885	235 158	269 253

9—8. Přehled prodeje mléčných konzerv za roky 1957, 1958, 1959
(v tisících kusech)

Území, kraj	Sunar			Relakton			Lakton			Eviko		
	1957	1958	1959	1957	1958	1959	1957	1958	1959	1957	1958	1959
ČSR	5 774	5 783	5 667	1 216	1 135	1 034	447	435	380	291	296	275
České kraje	4 607	4 621	4 473	760	714	620	312	301	270	227	224	208
Slovensko	1 167	1 162	1 194	456	421	414	135	134	110	64	72	67
ÚNV Praha	606	579	509	35	32	25	38	33	30	30	30	27
KNV Praha	657	684	626	48	39	31	18	17	18	32	32	29
Českobudějovický	221	224	228	74	62	51	21	17	16	7	7	8
Plzeňský	263	265	248	36	41	38	27	24	22	16	16	15
Karlovarský	294	286	246	20	19	18	14	15	11	12	10	11
Ústecký	453	495	453	48	44	34	24	23	21	32	24	23
Liberecký	325	314	282	55	50	37	16	19	10	24	29	21
Hradecký	325	293	292	38	34	30	17	16	14	21	19	18
Pardubický	249	238	261	26	24	21	13	14	11	8	11	8
Jihlavský	176	193	209	49	49	41	21	19	19	6	7	6
Brněnský	325	327	338	123	114	106	36	34	33	11	10	12
Olomoucký	173	165	213	70	65	56	20	20	16	8	7	6
Gottwaldovský	106	109	121	70	73	77	19	19	22	3	4	4
Ostravský	434	449	447	68	68	55	28	31	27	17	18	20
ÚNV Bratislava	} 359	} 363	} 365	} 173	} 167	} 143	} 49	} 50	} 42	} 15	} 24	} 20
KNV Bratislava												
Nitranský	200	215	205	83	86	88	20	25	19	9	9	9
Banskobystrický	139	117	114	61	40	58	24	19	12	21	16	14
Žilinský	191	165	194	77	68	62	17	17	14	8	7	11
Košický	} 172	} 184	} 191	} 40	} 34	} 31	} 15	} 13	} 13	} 7	} 9	} 8
Vysoké Tatry												
Prešovský	106	118	125	22	26	32	10	10	10	4	7	5

VYSVĚTLIVKY

Podkladem pro vypracování této publikace byly hlavně roční výkazy o činnosti ústavů národního zdraví. Pro jejich sestavování platily v roce 1959 Směrnice pro evidenci, výkaznictví a statistiku ve zdravotnictví, číslo 5/1956. Pokud se některá tabulka týká jen roku 1959, není to zvlášť vyznačeno. V tabulkách nejsou zahrnuty údaje o zdravotnických zařízeních MNO, MV a MD.

Počet obyvatel (tab. 6—1.) je udán stavy obyvatelstva k 1. červenci a 31. prosinci 1958 a 1959 odvozenými z výsledků sčítání lidu a bilance pohybu obyvatelstva.

Přirozený pohyb obyvatelstva je zjišťován Státním úřadem statistickým individuálními sčítacími lístky. Údaje jsou zpracovány podle místa bydliště nevěst, bydliště matky (u narozených dětí) a bydliště zemřelých osob.

Demografické údaje se týkají obyvatelstva, majícího trvalé bydliště na území republiky, bez ohledu na státní příslušnost. Sňatky, porody a úmrtí československých příslušníků v cizině, i když mají trvalé bydliště v Československu, nejsou zahrnuty. Kojenecká úmrtnost je počet zemřelých ve stáří do 1 roku na 1000 živě narozených v témže období. Novorozenecká úmrtnost je počet zemřelých ve stáří do 28 dnů též na 1000 živě narozených. Procento ústavních porodů udává, kolik dětí ze 100 narozených (živě i mrtvě) se narodilo v ústavech.

Perinatální úmrtnost (tab. 6—9.) je počítána jako počet mrtvě narozených a zemřelých do 10 dnů po porodu na 1000 narozených celkem. Jde tedy o soubor úplněji zachycený než zpravidla počítá mezinárodní ukazatel (počet mrtvě narozených a zemřelých do 3 dnů po porodu na 1000 živě narozených).

Rozložení nově přiznaných invalidních důchodů (tab. 7—9.) bylo převzato od Státního úřadu sociálního zabezpečení.

Ukončené případy pracovní neschopnosti byly šetřeny státní zdravotní správou v roce 1959 na 20%ním výběru. Onemocnění jsou sledována podle „Zkráceného seznamu nemocí, úrazů a příčin smrti (1954)”.

Využití lůžek v procentech (tab. 8—21.) je zjišťováno ze skutečné lůžkové kapacity, tj. po odečtení dní za přechodně uzavřená lůžka (malování, adaptace apod.).

Využití lůžek ve dnech (tab. 8—22.) je zjišťováno z lůžkového fondu bez přihlídnutí k přechodným uzavřením lůžek.

Průměrná ošetrovací doba (tab. 8—23.) je vypočtena podle dat o pohybu ošetrovanců, nikoliv z dat o propuštěných.

V Praze dne 5. dubna 1960.

Zdravotnická statistika Republiky československé 1959
část I, Statistická zpráva o rozvoji zdravotnictví. Základní ukazatelé. Lékaři a dentisté v ČSR
podle stavu 31. 12. 1959

(Náklad 2 000 výtisků)

Vydalo ministerstvo zdravotnictví, statistické oddělení, Praha 12, tř. W. Piecka 98,
nákladem Statistického a evidenčního vydavatelství tiskopisů Praha, n. p.
Praha 1 — Malá Strana, Tržiště 9

Vytiskl Knihitisk, n. p. závod 3 v Praze 1, Jungmannova tř. 15

(Jen pro úřední potřebu)

Zdravotnická statistika Republiky československé 1959
část II, Sít a pracovníci zdravotnických zařízení. Zdravotnické školství
Náklad 2000 výtisků

Vydalo ministerstvo zdravotnictví, statistické oddělení, Praha 12, tř. W. Piecka 98
nákladem Statistického a evidenčního vydavatelství tiskopisů Praha, n. p.,
Praha 1 - Malá Strana, Tržiště 9

Vytiskl Knihitisk, n. p. závod 3 v Praze 2, Jungmannova tř. 15

(Jen pro úřední potřebu)

Zdravotnická statistika Republiky československé 1959
Část III, Zdravotní stav obyvatelstva, činnost zdravotnických zařízení, ekonomické údaje

Náklad 2000 výtisků

Vydalo ministerstvo zdravotnictví, statistické oddělení, Praha 12, Tř. W. Piecka 98. Nákladem
Statistického a evidenčního vydavatelství tiskopisů Praha, n. p., Praha 1, Malá Strana, Tržiště 9.

Vytiskl Knihitisk, n. p., závod 3 v Praze 1, Jungmannova tř. 15.

(Jen pro úřední potřebu).