

Ekonomické informace ve zdravotnictví 2006

*Economic information on health care
2006*

ZDRAVOTNICKÁ STATISTIKA ČR

Vydává Ústav zdravotnických informací a statistiky ČR

Praha 2, Palackého nám. 4

www.uzis.cz

Ekonomické informace ve zdravotnictví

K dispozici jsou publikace s daty od roku 1995.

Jde o výběr dostupných ekonomických informací Ústavu zdravotnických informací a statistiky ČR a dále Ministerstva zdravotnictví, Státního ústavu pro kontrolu léčiv Praha, Českého statistického úřadu a Všeobecné zdravotní pojišťovny. Publikace obsahuje informace o celkových výdajích na zdravotnictví, o výdajích veřejných (t.j. z veřejných rozpočtů a ze zdravotního pojištění) a výdajích soukromých placených obyvatelstvem, spotřebě léčiv, struktuře nákladů a výnosů zdravotních pojišťoven, struktuře nákladů zdravotních pojišťoven na zdravotní péči podle různých hledisek, sítě zdravotnických zařízení, majetku, nákladech a výnosech zdravotnických zařízení, vývoji průměrných mezd ve zdravotnictví, ekonomických údajích o soukromých zdravotnických podnikatelských subjektech (ordinacích lékařů) a o lékárnách, vývoji cen ve zdravotnictví a údaje o zdravotnictví ze statistiky národních účtů a mezinárodní srovnání dle zdrojů OECD.

Economic information on health care

Publications are available with data since 1995.

A digest of available economic information from the Institute of Health Information and Statistics CR and further from Ministry of Health, the State Institute for Drug Control in Prague, Czech Statistical Office and General Health Insurance Company. The publication contains information on total expenses on health services, public expenses (i.e., from State and regional Budgets and from health insurance system) and on private expenses paid by the population, on drug consumption, the structure of costs and returns of health insurance companies, on the structure of expenditures of health insurance system on health care from different aspects, on the network of health establishments, on assets, costs and returns of health establishments, on the evolution of average salaries in health services, on economic data concerning private enterprises in health care (physician's offices) and pharmacies, on evolution of prices in health care, data on health services from the statistics of national accounts and international comparison on the basis of OECD statistics.

© ÚZIS ČR, 2008

© Translation ÚZIS ČR

ISSN 1211-6467

ISBN 978-80-7280-724-6

Obsah

Úvodní poznámky	13
Značky v tabulkách	27

Grafická část

1. Výdaje na zdravotnictví ve vybraných zemích OECD jako % hrubého domácího produktu v roce 2005	28
2. Struktura spotřeby léčiv v KČ podle hlavních ATC skupin v roce 2006	29
3. Struktura peněžních vydání na zdravotní péči přímo placených obyvatelstvem v roce 2006	30
4. Struktura nákladů zdravotních pojišťoven na zdravotní péči podle segmentů péče v roce 2006	31
5. Průměrné náklady zdravotních pojišťoven na zdravotní péči na jednoho pojištěnce dle věku a pohlaví v roce 2005	32
6. Výdaje na zdravotnictví podle zdrojů financování	33
7. Vývoj výdajů na zdravotnictví a vybraných makroekonomických ukazatelů 2000–2006	34
8. Rozložení lékáren v % podle tržeb za rok 2006 (bez nemocničních lékáren)	35

Tabulková část

1. Veřejné výdaje na zdravotnictví

Tab. 1.1 Veřejné výdaje na zdravotnictví	36
Tab. 1.1.1 Vývoj veřejných výdajů na zdravotnictví (1995 = 100)	36
Tab. 1.2 Vývoj veřejných výdajů na zdravotnictví na 1 obyvatele	37
Tab. 1.3 Vývoj podílu veřejných výdajů na zdravotnictví na hrubém domácím produktu	37
Tab. 1.4 Přírůstky veřejných výdajů na zdravotnictví oproti předchozímu roku	38
Tab. 1.5 Orientační kvantifikace reálného vývoje veřejných výdajů na zdravotnictví	38

2. Soukromé výdaje na zdravotní péči přímo placené obyvatelstvem

Tab. 2.1 Soukromá peněžní vydání na zdravotní péči na 1 obyvatele dle statistiky rodinných účtů	39
Tab. 2.2 Odhad peněžních vydání na zdravotní péči přímo placených obyvatelstvem dle statistiky rodinných účtů (v mil. Kč)	40
Tab. 2.3 Struktura peněžních vydání na zdravotní péči přímo placených obyvatelstvem dle statistiky rodinných účtů (v %)	41
Tab. 2.4 Soukromá peněžní vydání na zdravotní péči na 1 obyvatele podle sociálních skupin dle statistiky rodinných účtů	42

Tab. 2.5	Podíl soukromých výdajů na zdravotní péči na celkových peněžních výdajích domácnosti na 1 osobu dle statistiky rodinných účtů	43
----------	---	----

3. Celkové výdaje na zdravotnictví

Tab. 3.1	Celkové výdaje na zdravotnictví (v mil. Kč)	44
Tab. 3.2	Podíl zdrojů financování na celkových výdajích na zdravotnictví	44
Tab. 3.3	Vývoj celkových výdajů na zdravotnictví na 1 obyvatele	45
Tab. 3.4	Tempo růstu výdajů na zdravotnictví oproti předchozímu roku	45
Tab. 3.5	Vývoj podílu celkových výdajů na zdravotnictví na hrubém domácím produktu	46
Tab. 3.6	Srovnání podílu celkových výdajů na zdravotnictví na HDP ve vybraných zemích OECD.....	47
Tab. 3.7	Výdaje na zdravotnictví v roce 2005 podle zdrojů financování jako % z celkových výdajů na zdravotnictví ve vybraných zemích OECD.....	48
Tab. 3.8	Celkové a veřejné výdaje na zdravotnictví na 1 obyvatele v roce 2005 v \$ v paritě kupní síly a srovnání vybraných zemí OECD	49
Tab. 3.9	Vývoj výdajů na zdravotnictví a vybraných makroekonomických ukazatelů 2000–2006	50

4. Spotřeba léčiv

Tab. 4.1	Vývoj objemu distribuovaných léčivých přípravků	51
Tab. 4.2	Vývoj distribuovaných léčivých přípravků podle hlavních ATC skupin	52
Tab. 4.3	Struktura distribuovaných léčivých přípravků podle hlavních ATC skupin	54
Tab. 4.4	Počet distribuovaných balení léčivých přípravků podle hlavních ATC skupin.....	56
Tab. 4.5	Průměrná cena 1 distribuovaného balení léčivých přípravků	57
Tab. 4.6	Celková hodnota distribuovaných léčivých přípravků na 1 obyvatele a její podíl na celkových výdajích na zdravotnictví	57
Tab. 4.7	Dynamika vývoje výdajů za léčiva a výdajů na zdravotnictví celkem	58
Tab. 4.8	Vývoj výdajů na léky celkem a na léky hrazené ze zdravotního pojištění	58
Tab. 4.9	Index vývoje výdajů na léky	59
Tab. 4.10	Dodávky léků podle země původu v roce 2006	60
Tab. 4.11	Dodávky léků podle země původu 2005–2006	60
Tab. 4.12	Spotřeba léčiv v \$ paritě kupní síly na 1 obyvatele ve vybraných zemích OECD v roce 2005	61

5. Náklady, výnosy a hospodářský výsledek zdravotních pojišťoven

Tab. 5.1	Struktura příjmů zdravotních pojišťoven z pojistného	62
Tab. 5.2	Struktura nákladů zdravotních pojišťoven	63
Tab. 5.3	Náklady zdravotních pojišťoven na zdravotní péči	64
Tab. 5.4	Příjmy a výdaje zdravotních pojišťoven na 1 pojištěnce	65
Tab. 5.5	Podíl nákladů zdravotních pojišťoven na zdravotní péči z hrubého domácího produktu	65
Tab. 5.6	Platby státu zdravotním pojišťovnám za osoby, za které platí zdravotní pojištění stát	65
Tab. 5.7	Přehled o pojištěncích za které je plátcem zdravotního pojistného stát - stav ke konci roku 2004 a 2005	66
Tab. 5.8	Struktura nákladů zdravotních pojišťoven na zdravotní péči podle segmentů zdravotní péče	67
Tab. 5.9	Náklady zdravotních pojišťoven na 1 pojištěnce podle segmentů péče	68
Tab. 5.10	Průměrné náklady zdravotních pojišťoven na zdravotní péči na 1 pojištěnce dle věkové struktury v roce 2005	69

6. Struktura nákladů Všeobecné zdravotní pojišťovny ČR

Tab. 6.1	Nejčastěji předepisovaná léčiva na recepty v letech 2004 a 2005 v úhradách VZP	70
Tab. 6.2	Léčiva předepisovaná na recepty v roce 2005 s největším podílem na úhradách VZP	71

7. Síť zdravotnických zařízení

Tab. 7.1	Síť zdravotnických zařízení v ČR k 31.12.2006	72
Tab. 7.2	Lékaři a lůžka v léčebně preventivní péči k 31.12.2006	74
Tab. 7.3	Ambulantní péče v lůžkových a ambulantních zdravotnických zařízeních k 31.12.2006	76
Tab. 7.4	Přepočtený počet lékařů, ZPBD a počtu lůžek k 31.12.2006	78
Tab. 7.5	Zajištění zdravotnických služeb v ČR v roce 2006 podle zřizovatelů	79
Tab. 7.6	Nemocniční lůžka léčebné (akutní) péče na 100 000 obyvatel v roce 2005 - mezinárodní srovnání vybraných zemích podle Eurostatu	80
Tab. 7.7	Počet lékařů aktivně činných na 100 000 obyvatel v roce 2005 srovnání vybraných zemí podle Eurostatu	81

8. Majetek a hospodářské výsledky zdravotnických zařízení

Tab. 8.1	Dlouhodobý majetek podle vybraných skupin zdravotnických zařízení k 31.12.2006	82
Tab. 8.2	Dlouhodobý hmotný majetek ve zdravotnictví neuvedený do provozu k 31.12.2006 a nově zařazený v roce 2006	83

Tab. 8.3	Nově pořízený dlouhodobý hmotný majetek ve zdravotnictví podle zdrojů financování v roce 2006	84
Tab. 8.4	Náklady (výdaje), výnosy (příjmy), hospodářský výsledek a nákladová rentabilita vybraných skupin zdravotnických zařízení v roce 2006	86
Tab. 8.5	Struktura výnosů (příjmů) vybraných skupin zdravotnických zařízení v roce 2006	87
Tab. 8.6	Podíl tržeb od zdravotních pojišťoven za ambulantní a hospitalizované pacienty vybraných skupin zdravotnických zařízení v % v roce 2006	88
Tab. 8.7	Struktura nákladů vybraných skupin zdravotnických zařízení v roce 2006	89
Tab. 8.8	Pohledávky z obchodního styku vybraných skupin zdravotnických zařízení k 31.12.2006	90
Tab. 8.9	Závazky vybraných skupin zdravotnických zařízení k 31.12.2006	91
Tab. 8.10	Náklady, výnosy a hospodářský výsledek nemocnic v roce 2006	92
Tab. 8.11	Náklady nemocnic podle nákladových položek v roce 2006.....	93
Tab. 8.12	Ukazatele ekonomiky nemocnic	94
Tab. 8.13	Vývoj nákladové rentability nemocnic	96
Tab. 8.14	Počty ošetřených cizinců v nemocnicích a náklady na ošetření cizinců v nemocnicích v letech 2005–2006	97
Tab. 8.15	Náklady a výnosy na 1 hospitalizaci a 1 ošetřovací den v nemocnicích za roky 2003–2006	98

9. Mzdy ve zdravotnictví

Tab. 9.1	Průměrné měsíční mzdy zaměstnanců ve zdravotnictví v roce 2006	99
Tab. 9.2	Průměrné měsíční mzdy pracovníků ve zdravotnictví	101
Tab. 9.3	Průměrné měsíční mzdy ve zdravotnictví podle vybraných druhů zdravotnických zařízení v roce 2006	103
Tab. 9.4	Průměrné měsíční mzdy zaměstnanců ve zdravotnických organizacích s odměňováním podle zákona č. 1/1992 Sb.	104
Tab. 9.5	Odměňování lékařů specialistů (zaměstnanců) a nemocničních sester - srovnání vybraných zemí v roce 2005 podle OECD	105

10. Ekonomické údaje o soukromých zdravotnických podnikatelských subjektech (ordinacích lékařů)

Tab. 10.1	Průměrný evidenční počet zaměstnanců a průměrná měsíční mzda zaměstnance v jedné samostatné ordinaci v roce 2006	106
Tab. 10.2	Průměrné příjmy připadající na 1 samostatnou ordinaci v roce 2006	107

Tab. 10.3 Podíly vybraných příjmových složek na úhrnu příjmů samostatných ordinací v roce 2006	108
Tab. 10.4 Průměrné výdaje připadající na 1 samostatnou ordinaci v roce 2006	109
Tab. 10.5 Struktura výdajů průměrné ordinace v roce 2006	111
Tab. 10.6 Rozdíl mezi zdanitelnými příjmy a výdaji 1 samostatné ordinace v roce 2006	113

11. Ekonomické údaje o lékárnách (a výdejnách)

Tab. 11.1 Počet lékáren a počet obyvatel na 1 lékárnou	114
Tab. 11.2 Průměrné počty zaměstnanců připadajících na 1 lékárnou a 1 výdejnu zdravotnických prostředků v roce 2006	114
Tab. 11.3 Průměrné počty receptů, žádanek na léčiva a ZP a objednávek přijatých 1 lékárnou (výdejnou)	115
Tab. 11.4 Průměrné tržby připadající na 1 lékárnou/výdejnu ZP	116
Tab. 11.5 Průměrný výkon na 1 doklad/1 obyvatele v lékárenství	117
Tab. 11.6 Odhad celkových výkonů a tržeb lékáren a výdejen	118
Tab. 11.7 Rozložení lékáren základního typu podle obrátu/tržeb rok 2006	119
Tab. 11.8 Tržby lékáren a výdejen v roce 2006 podle plátců.....	120
Tab. 11.9 Lékárný základního typu dle počtu receptů za rok 2006.....	120

12. Vývoj cen v oblasti zdravotnictví

Tab. 12.1 Index vývoje cen ve zdravotnictví v ČR	121
Tab. 12.2 Index spotřebitelských cen zdraví za domácnosti v letech 2004 až 2006	121

13. Zdravotnictví z pohledu národních účtů

Tab. 13.1 Produkce a přidaná hodnota v ČR celkem v letech 2003 až 2006	122
Tab. 13.2 Výdaje na konečnou spotřebu domácností podle účelu - národní pojetí 2002–2005 z národních účtů	122
Zkratky použité v publikaci	123

Contents

Introductory remarks	20
Symbols in the tables	27

Graphs

1. Health expenditure in selected OECD countries as % of the GDP in 2005	28
2. Structure of medicament consumption in CZK by main ATC groups in 2006	29
3. Structure of cash expenditures on health care directly paid by individuals in 2006	30
4. Structure of health care costs of health insurance corporations by types of health care in 2006	31
5. Average of health care costs of health insurance corporations per one insured by age and sex in 2005	32
6. Expenses on health care by sources of financing	33
7. Trend of expenditure on health and of selected macroeconomic indicators 2000–2006	34
8. Structure of pharmacies in % by returns in 2006	35

Tables

1. Public expenditure on health care

Tab. 1.1 Public expenditure on health care	36
Tab. 1.1.1 Trend of public expenditure on health care (1995 = 100)	36
Tab. 1.2 Trend of public expenditure on health care per 1 inhabitant	37
Tab. 1.3 Trend of the proportion of public expenditure on health care to gross domestic product	37
Tab. 1.4 Growth of public expenditure on health care compared with preceding year	38
Tab. 1.5 Approximate quantification of real trend of public expenditure on health care	38

2. Private expenditure on health care directly paid by the population

Tab. 2.1 Private cash expenditure on health care per 1 inhabitant from household budget survey	39
Tab. 2.2 Estimate of cash expenditure on health care directly paid by individuals from household budget survey (mill. CZK)	40
Tab. 2.3 Structure of cash expenditure on health care directly paid by individuals from household budget survey (%)	41
Tab. 2.4 Private cash expenditure on health care per 1 inhabitant by social groups from household budget survey.....	42

Tab. 2.5	Proportions of private expenditure on health care in total expenditure of the average household per 1 inhabitant	43
----------	--	----

3. Total expenditure on health care

Tab. 3.1	Total expenditure on health care	44
Tab. 3.2	Proportions of financial sources in total expenditure on health care	44
Tab. 3.3	Trend of total expenditure on health care per 1 inhabitant	45
Tab. 3.4	Growth rate of expenditure on health care compared with preceding year	45
Tab. 3.5	Trend of the proportions of total expenditure on health care to gross domestic product	46
Tab. 3.6	Comparison of the proportions of the total expenditure on health care to GDP in selected OECD countries	47
Tab. 3.7	Health expenditures in 2005 as per source of financing as % of the total health expenditures in selected OECD countries.....	48
Tab. 3.8	Total and public health expenditures per capita in 2005 in \$ purchasing power parity and comparison of OECD countries.....	49
Tab. 3.9	Trend of expenditure on health and of macroeconomic indicators 2000–2006	50

4. Consumption of medicaments

Tab. 4.1	Trend of the volume of distributed medicaments	51
Tab. 4.2	Trend of of the volume of distributed medicaments by main ATC groups	52
Tab. 4.3	Structure of distributed medicaments by main ATC groups	54
Tab. 4.4	Numbers of distributed drug packages by main ATC groups	56
Tab. 4.5	Average price of 1 distributed drug package	57
Tab. 4.6	Distributed drugs value per 1 inhabitant and its proportion in total expenditure on health care	57
Tab. 4.7	Trend of expenditure on medicaments and of total expenditure on health care	58
Tab. 4.8	Trend of total expenditure on medicaments and on medicaments paid by health insurance corporations	58
Tab. 4.9	Trend of expenditure on medicaments	59
Tab. 4.10	Supplies of medicaments and pharmaceutical products in 2006 by origin	60
Tab. 4.11	Supplies of medicals by origin 2005–2006	60
Tab. 4.12	Consumption of pharmaceuticals in purchasing power parity per capita in the selected OECD countries in 2005	61

5. Costs, returns and economic outcome of health insurance corporations

Tab. 5.1	Structure of returns of health insurance corporations from premiums.....	62
Tab. 5.2	Structure of costs of health insurance corporations	63
Tab. 5.3	Health care costs of health insurance corporations.....	64
Tab. 5.4	Revenues and expenses of health insurance corporations per 1 insured	65
Tab. 5.5	Proportions of costs of health insurance corporations expended on health care to gross domestic product	65
Tab. 5.6	Payments by the state for persons for which the state pays health insurance	65
Tab. 5.7	Number of insured persons for whom the state paid health insurance premiums according to the status by end of 2004 and 2005	66
Tab. 5.8	Structure of costs of health insurance corporations spent on health care by types of health care	67
Tab. 5.9	Costs of health insurance corporations per 1 insured by types of health care	68
Tab. 5.10	Average health care costs of health insurance corporations per 1 insured by age structure in 2005	69

6. Structure of costs of the General Health Insurance Company of the CR

Tab. 6.1	The most frequently prescribed medicaments in 2004 and 2005 in remittances of GHIC for health care	70
Tab. 6.2	Medicines on prescriptions with the highest proportion of the remittances of GHIC in 2005	71

7. Network of health establishments

Tab. 7.1	Network of health establishments in the CR as of 31.12.2006	72
Tab. 7.2	Physicians and beds in curative and preventive care as of 31.12.2006	74
Tab. 7.3	Out-patient care in out-patient and in-patient establishments as of 31.12.2006	76
Tab. 7.4	Number (FTE) of physicians, paramedical personnel and beds as of 31.12.2006	78
Tab. 7.5	Provision of health services in the Czech Republic in 2006 by founders	79
Tab. 7.6	Curative care (acute care) hospital beds per 100 000 inhabitants in 2005 - comparison of selected countries by Eurostat	80
Tab. 7.7	Practising physicians per 100 000 inhabitants – comparison of selected countries in 2005 by Eurostat	81

8. Assets and economic outcome of health establishments

Tab. 8.1	Fixed assets by selected groups of health establishments as of 31.12.2006	82
Tab. 8.2	Material fixed assets in health care not exploited as of 31.12.2006 and newly included in 2006	83
Tab. 8.3	Newly acquired fixed assets in health service by sources of financing in 2006	84
Tab. 8.4	Costs (expenditure), returns (revenues), economic outcome and profit to costs ratio of selected groups of health establishments in 2006	86
Tab. 8.5	Structure of returns (revenues) of selected groups of health establishments in 2006	87
Tab. 8.6	Proportions of takings from health insurance corporation for out-patients and hospitalized patients in selected groups of health establishments in 2006	88
Tab. 8.7	Structure of costs of selected groups of health establishments	89
Tab. 8.8	Claims from trade relations of selected groups of health establishments as of 31.12.2006	90
Tab. 8.9	Obligations of selected groups of health establishments as of 31.12.2006	91
Tab. 8.10	Costs, returns and economic outcome of hospitals in 2006	92
Tab. 8.11	Costs of hospitals by cost items in 2006	93
Tab. 8.12	Economic indicators of hospitals	94
Tab. 8.13	Profit to costs ratio of hospitals	96
Tab. 8.14	Number of foreigners treated in hospitals and costs of treatment of foreigners in hospitals in 2005–2006	97
Tab. 8.15	Costs and returns for 1 hospitalisation and for 1 day of stay in hospitals in 2003–2006	98

9. Wages in health service

Tab. 9.1	Average monthly wage of employees in health service 2006	99
Tab. 9.2	The average monthly wage of employees in health service	101
Tab. 9.3	Average monthly wage in health service by selected groups of health establishments in 2006	103
Tab. 9.4	Average monthly wage in health establishment with remuneration as by Act. no. 1/1992 Coll.)	104
Tab. 9.5	Remuneration of physicians specialists (salaried) and hospital nurses comparison of selected countries in 2005 by OECD	105

10. Economic data on private health enterprises (physicians' offices)

Tab. 10.1	Average number of employees (on payroll) in 1 independent office and average monthly wage of 1 employee in 2006	106
Tab. 10.2	Average returns per 1 independent office in 2006	107

Tab. 10.3 Proportions of selected components in the total returns of independent offices in 2006	108
Tab. 10.4 Average expenditure per 1 independent office in 2006	109
Tab. 10.5 Structure of expenditure of an average office in 2006	111
Tab. 10.6 Difference between taxable returns and expenditure of 1 independent office in 2006	113
11. Economic data on pharmacies (and medical goods hand-out facilities)	
Tab. 11.1 Number of pharmacies and number of inhabitants per 1 pharmacy	114
Tab. 11.2 Average numbers of employees per 1 pharmacy and medical goods hand-out facility in 2006	114
Tab. 11.3 Average numbers of prescriptions, request forms and orders per 1 pharmacy (hand-out facility)	115
Tab. 11.4 Average returns per 1 pharmacy (hand-out facility) of medical devices	116
Tab. 11.5 Average outputs per 1 form/1 inhabitant in pharmacy system	117
Tab. 11.6 Estimate of total returns and takings of pharmacies and hand-out facilities	118
Tab. 11.7 Structure of pharmacies by turnover/revenue in 2006	119
Tab. 11.8 Returns of pharmacies and hand-out facilities in 2006 as per type of payer	120
Tab. 11.9 Pharmacies as per No. of prescriptions a year in 2006	120
12. Price trends in health care	
Tab. 12.1 Price trends in health care in the CR	121
Tab. 12.2 Index of consumer prices of health per households in 2004–2006	121
13. Health care from the viewpoint of national accounts	
Tab. 13.1 Production and added value in the CR (total) in 2003–2006	122
Tab. 13.2 Household final consumption expenditure by purpose national concept in 2002–2005 (current prices in mill. CZK) from national accounts	122
Abbreviations	124

Úvodní poznámky

Ústav zdravotnických informací a statistiky ČR (ÚZIS ČR) vydává publikaci Ekonomické informace ve zdravotnictví každoročně od roku 1997. Publikace se věnuje některým ekonomickým aspektům zdravotní péče v ČR, vybraným subjektům zdravotnictví a v širším měřítku i vybraným ukazatelům financování a ekonomické stránce činnosti zdravotnických zařízení. Současný vývoj podtrhuje nutnost soustavného sledování problematiky financování zdravotní péče a faktorů ovlivňujících ekonomické klima ve zdravotnictví. Značná část 3. kapitoly tabulkové části je věnována mezinárodnímu srovnání, převážně vůči dalším členským zemím Evropské unie. O mezinárodní srovnání jsou rovněž rozšířeny kapitoly o lécích, síti zdravotnických zařízení a příjmech pracovníků ve zdravotnictví.

Veškerá předkládaná data (pokud není uvedeno jinak) jsou údaje za rok 2006, u vybraných ukazatelů jsou publikovány časové řady umožňující několikaleté srovnání a případné naznačení trendů.

ÚZIS ČR kromě vlastních informací z programu statistického zjišťování využil dostupné ekonomické informace o zdravotnictví ze zdrojů:

- Ministerstva zdravotnictví ČR a Ministerstva financí ČR
- Českého statistického úřadu
- Státního ústavu pro kontrolu léčiv
- Všeobecné zdravotní pojišťovny a ostatních zdravotních pojišťoven
- u mezinárodního srovnání databáze OECD Health Data a Eurostatu.

1. Veřejné výdaje na zdravotnictví

Pro tuto kapitolu byly převážně využity podklady Ministerstva zdravotnictví, Ministerstva financí a Českého statistického úřadu (ČSÚ). Odpovídající propočty na 1 obyvatele a podíl na HDP zpracoval ÚZIS ČR.

Podle užívané mezinárodní metodiky se za veřejné výdaje na zdravotnictví považují (v podmínkách ČR) státní rozpočet a územní rozpočty, což jsou rozpočty krajů a obcí. Dále výdaje systému veřejného zdravotního pojištění, které se v ČR řídí příslušnými zákony o Všeobecné zdravotní pojišťovně a o zaměstnaneckých zdravotních pojišťovnách. Dosavadní vývoj doložený tabulkami s vývojem veřejných výdajů potvrzuje nejen trvalý růst absolutních částek v běžných cenách, ale i ve stálých cenách - v roce 2006 o téměř 35 % oproti roku 1995. Podíl veřejných výdajů na zdravotnictví na hrubém domácím produktu (HDP) od roku 2000 pravidelně překračuje 6 % a v roce 2006 činil 6,16 %.

Veřejné výdaje na zdravotnictví v přepočtu na 1 obyvatele dosáhly v roce 2006 výše 19 402 Kč. Přibližně 9,6 % z veřejných výdajů představovaly výdaje veřejných rozpočtů a cca 90,4 % činily výdaje veřejného zdravotního pojištění.

2. Soukromé výdaje na zdravotní péči přímo placené obyvatelstvem

Pro tuto část publikace bylo čerpáno ze Statistiky rodinných účtů ČSÚ. Propočty a podíly prováděl pro účely této publikace ÚZIS ČR. Všechny významnější ukazatele vykazují nárůst přesahující meziroční míru inflace 2,5 %.

U jednoho člena průměrné domácnosti se soukromá vydání na zdraví zvýšila o 200 Kč (o 11 %) oproti roku 2005, na celkových 1 995 Kč ročně. Výdaje na 1 osobu v domácnostech důchodců přitom činily průměrně 3 086 Kč a oproti roku 2000 vzrostly o 1 223 Kč, což je téměř o 66 %. Nejvyšší podíl výdajů průměrné domácnosti tvoří platby za léky a zdravotnické prostředky, což v roce 2006 činilo 77,9 %.

Rovněž procentuální podíl soukromých výdajů na zdravotní péči na celkových spotřebních vydáních domácností roste. Důchodci v roce 2006 utratili 3,41 % svých spotřebních vydání za placenou zdravotní péči (v roce 2000 to bylo 2,70 %). Průměrná domácnost vydala 2,05 % výdajů na oblast zdraví, domácnost zaměstnanců 1,72 % svých spotřebních vydání.

Poznámka ÚZIS ČR: ČSÚ v rámci národních účtů publikuje pravidelně rovněž výdaje domácností na zdraví, což jsou údaje mírně vyšší proti statistice rodinných účtů vzhledem ke zohlednění výdajů vyšších příjmových skupin. ÚZIS ČR i tyto údaje do svých publikací přejímá, zde však z důvodu zachování časových řad jsou data podle dosavadní metodiky statistiky rodinných účtů.

3. Celkové výdaje na zdravotnictví

Údaje s využitím zdrojů MZ ČR, ČSÚ, MF ČR a částečně OECD a Eurostatu zpracoval ÚZIS ČR. Údaje se vztahem k HDP jsou v přepočtu k hrubému domácímu produktu dle publikací ČSÚ do 31.10.2007.

Z jednotlivých tabulek lze usuzovat, že trvá absolutní růst výdajů na zdravotnictví při zachování poměru mezi základními zdroji financování: veřejnými prostředky (státní a místní rozpočty, zdravotní pojišťovny) a soukromými výdaji obyvatel. Dále lze odvodit, že náklady na zdravotnictví rostou rychleji než spotřebitelské ceny. Podíl veřejných výdajů na zdravotnictví ve sledovaných letech klesl postupně pod úroveň 90 %. Soukromé výdaje v roce 2006 tvořily 12,2 % výdajů na zdravotnictví.

3. kapitola v tabulkách věnovaných mezinárodnímu srovnání s využitím statistik OECD umožňuje nejen porovnání výdajů na 1 obyvatele, které zohledňují rozdílnou kupní sílu v jednotlivých zemích, ale i porovnání podle zdrojů financování. ČR má v rámci EU jeden z nejnižších podílů soukromých výdajů na celkových výdajích na zdravotnictví, což může být částečně způsobeno i tím, že se v ČR zatím pouze obtížně daří podchytit jiné soukromé výdaje než přímá vydání obyvatelstva dle statistiky rodinných účtů. Současně naproti tomu však ČR ve srovnání s některými zeměmi EU vykazuje relativně nízký podíl výdajů veřejných rozpočtů (veřejné výdaje bez výdajů systému veřejného zdravotního pojištění) na celkových zdravotnických výdajích (viz tab. 3.7), což však vyplývá z rozdílného způsobu financování zdravotnictví v různých zemích.

Pozn.: Veřejnými výdaji v ČR jsou i platby za „státní“ pojištěnce, metodicky se však nezahrnují do výdajů veřejných rozpočtů - viz metodika System of Health Accounts příp. též metodika MMF pro Government Financial Statistics.

Údaje o výdajích na zdravotnictví za rok 2006 uváděné v této publikaci je nutno považovat za předběžné. Dle odsouhlaseného postupu ÚZIS ČR své odhady porovnává a koriguje s údaji zveřejněnými v národních účtech a zdravotnických účtech ČSÚ (na implementaci zdravotnických účtů ÚZIS ČR rovněž participuje). Tato data jsou však pravidelně zveřejňována až po vydání publikace Ekonomické informace ve zdravotnictví. Data o výdajích na zdravotnictví za léta 2000–2005 jsou zcela ve shodě s „Analýzou zdravotnických účtů ČR“, jak byla publikována ČSÚ v březnu 2007.

4. Spotřeba léčiv

Údaje jsou převzaty ze Státního ústavu pro kontrolu léčiv (SÚKL), který zveřejňuje jak množství distribuovaných léků, tak i jejich finanční objem. Pro zachování meziroční srovnatelnosti a shodné kalkulace používá SÚKL pro hodnotové vyjádření vždy maximální stanovenou obchodní příirážku distributora a lékárný. Distributoři a výdejci/lékařny se však v zájmu vyššího množství obrátu, zavedení nového léku na trh, cenové konkurence apod. mohou rozhodnout pro nižší obchodní příirážku. Faktická finanční hodnota vydaných léčiv se tedy může mírně lišit směrem dolů.

Celkové finanční výdaje v roce 2006 kalkulované metodikou SÚKL činily 58,97 mld. Kč, což představuje významný pokles proti předchozímu roku, avšak v souladu s celosvětovým vývojem lze předpokládat, že trh opět poroste. Hodnota distribuovaných léčiv v ČR dosáhla 5 744 Kč na 1 obyvatele. Průměrná cena jednoho balení léčivého přípravku určená z celkového objemu financí a celkového počtu balení za rok 2006 se zvýšila ze 175 Kč v roce 2005 na 184 Kč v roce 2006, což představuje nárůst přibližně o 5 %. V roce 2006 došlo k významnému poklesu celkové spotřeby léčivých přípravků proti předchozím letům. Zaznamenáváme největší pokles počtu distribuovaných balení od roku 2001. Stejný trend byl zachycen i ve finančním vyjádření. Na celkovém poklesu objemu léčivých přípravků dodaných do zdravotnických zařízení se pravděpodobně podílela i úsporná opatření v oblasti léčivých přípravků (ze zprávy SÚKL „Spotřeba léčiv za rok 2006“). Největší spotřeba léků v roce 2006 posuzováno v množstvích balení byla u skupin na léčení kardiovaskulární soustavy (21,2 %), nervové soustavy (18,1 %), zažívacího traktu a metabolismu (13,2 %) a respirační soustavy (10,1 %).

4. kapitola je doplněna tabulkou se srovnáním výdajů na léky ve vybraných zemích přepočtených na paritu kupní síly podle zdrojů OECD.

5. Náklady a výnosy zdravotních pojišťoven

Údaje jsou čerpány z Ekonomických výsledků zdravotních pojišťoven publikovaných Českým statistickým úřadem a z podkladů Ministerstva zdravotnictví (Souhrnné hodnocení veřejného zdravotního pojištění v roce 2006, zpracované dle metodiky MZ ČR a MF ČR).

Náklady zdravotních pojišťoven na zdravotní péči vzrostly podle ČSÚ o 1,9 % oproti roku 2005. Meziročně nejvíce vzrostly náklady na ústavní péči (8,4 %), na péči praktických lékařů (o 7,4 %), a na péči ambulantních specialistů (o 5,1 %); snížily se náklady na léky a zdravotnické prostředky (o 7,5 %) a na stomatologickou péči (o 1,1 %). Podle podkladů MZ ČR celkové příjmy na 1 pojištěnce v roce 2006 činily 17 755 Kč (nárůst o 8,3 % oproti roku 2005), celkové výdaje na 1 pojištěnce dosáhly 17 481 Kč, což je navýšení o 6,9 %. Stát zaplatil za své pojištěnce (důchodci, děti, studenti atd.) cca 42,3 mld. Kč.

6. Údaje ze zdrojů Všeobecné zdravotní pojišťovny ČR (VZP)

Vzhledem k rozhodujícímu podílu VZP v oblasti zdravotního pojištění (cca 65 % ze všech registrovaných pojištěnců) a vzhledem k dostupnosti zdrojů od této pojišťovny je podkladům VZP věnována samostatná kapitola.

Předkládané tabulky uvádějí na základě podkladů z Ročenky VZP výčet nejčastěji hrazených léků podle počtu receptů a dále nejnákladnější léčiva měřeno celkovými úhradami VZP za jednotlivé léky v roce 2005. Nejčastěji předepisovanými hrazenými léky v počtech balení byly Anopyrin, Paralen a Ibalgin. Nejnákladnějšími léky dle objemu úhrad byly léky Helicid 20, Prestarium 4 mg a Symbicort Turbuhaler.

7. Síť zdravotnických zařízení

Údaje pro tuto kapitolu byly získány z informačního systému o síti zdravotnických zařízení „Registr zdravotnických zařízení“, který vede ÚZIS ČR. Počty lékařů, zdravotnických pracovníků nelékařů s odbornou způsobilostí a počty lůžek/míst jsou členěny podle druhů zdravotnických zařízení a charakteru poskytované léčebné a preventivní péče (ambulantní, lůžková) a podle oborů.

Ke konci roku 2006 bylo v ČR evidováno 27 540 zdravotnických zařízení, ve kterých pracovalo vyjádřeno v přepočtených počtech 41 031 lékařů a 104 383 samostatných zdravotnických pracovníků nelékařů s odbornou způsobilostí (ZPBD). U 257 zdravotnických zařízení je zřizovatelem stát - Ministerstvo zdravotnictví a ostatní centrální orgány. Zřizovatelem 241 ZZ je kraj, zřizovatelem 189 ZZ je město nebo obec. U 26 853 zdravotnických zařízení je zřizovatelem fyzická osoba, církev nebo jiná právnická osoba. Na 1 lékaře připadá v průměru 250 obyvatel, na 1 ambulantního lékaře připadá 350 obyvatel.

Síť zdravotnických zařízení ústavní péče tvoří 191 nemocnic, 162 odborných léčebných ústavů (včetně ozdravoven a hospiců) a 86 lázeňských léčeben. U nemocnic podle právních subjektů je situace podle zřizovatelů následující:

19 nemocnic přímo řízených MZ, 3 nemocnice zřizované jinými centrálními orgány, 49 krajských nemocnic - příspěvkových organizací, 21 obecních a městských, 77 založených fyzickou nebo jinou právnickou osobou nebo církví (včetně 23 obchodních společností ve vlastnictví kraje nebo města). Lůžkovou kapacitu nemocnic tvořilo 64 174 lůžek, z toho 55 296 lůžek akutní péče, 2 176 lůžek novorozeneckých a 6 702 lůžek následné a ošetrovatelské péče. Počet lůžek akutní lůžkové péče v roce 2006 poklesl o 1,5 % oproti roku předcházejícímu. V odborných léčebných ústavech bylo 22 714 lůžek a v lázeňských léčebnách 25 771 lůžek.

V Registru zdravotnických zařízení bylo k 31.12.2006 evidováno 2 497 lékáren (včetně odloučených oddělení výdeje léčiv) a 213 výdejen zdravotnických prostředků.

Kapitola o síti zdravotnických zařízení je doplněna tabulkou o zajištění zdravotnických služeb v roce 2006 podle typu zřizovatele. Ke konci roku 2006 bylo cca 28 % kapacity lůžek v ZZ zřizovaných Ministerstvem zdravotnictví, cca 22 % lůžek bylo v krajských zdravotnických zařízeních a cca 42 % lůžek bylo v ZZ zřizovaných fyzickou osobou, církví a jinou právnickou osobou. Cca 5,5 % lůžek bylo v ZZ zřizovaných městem/obcí a cca 2,5 % lůžkové kapacity bylo ve zdravotnických zařízeních zřizovaných jinými centrálními orgány než MZ. Zhruba 64 % lékařů včetně zubních lékařů a 48 % zdravotnických pracovníků nelékařů s odbornou způsobilostí působilo v nestátních ZZ zřizovaných fyzickou osobou, církví nebo jinou právnickou osobou. Cca 20 % lékařů a cca 27 % ZPBD působilo ve státních ZZ.

Dalším doplněním této kapitoly je srovnání vybraných zemí v počtu nemocničních lůžek akutní péče na 100 000 obyvatel v počtu aktivně činných lékařů na 100 000 obyvatel podle databáze Eurostatu. Z obou porovnání je zřejmá historická podobnost sítě v ČR s Německem a Rakouskem.

8. Majetek a hospodářské výsledky zdravotnických zařízení

Údaje jsou zpracovány na základě statistických výkazů o ekonomice zdravotnických zařízení vedoucích účetnictví (dříve „podvojně účetnictví“). Tato evidence vedená v ÚZIS ČR zahrnuje soubory zdravotnických zařízení všech zřizovatelů.

Kde je použito označení „vybrané skupiny zdravotnických zařízení“, jedná se o výběr určitých skupin zdravotnických zařízení (kojenecké ústavy, dětské domovy, účelové instituce MZ - ÚZIS ČR, SZÚ apod.).

Nejvýznamnějším a nejvíce sledovaným druhem zdravotnických zařízení zůstávají nemocnice, u kterých v roce 2006 výchozí soubor zpravodajských jednotek zahrnoval 169 nemocnic (právních subjektů). Celkové náklady nemocnic za rok 2006 se proti předchozímu roku zvýšily o 8,7 % a dosáhly 97 254 mil. Kč. Celkové výnosy nemocnic vzrostly oproti roku 2005 o 9,4 % a činily 98 317 mil. Kč. Ukazatel hospodářského výsledku za všechny nemocnice za rok 2006 dosáhl 1 063 mil. Kč.

Pohledávky po lhůtě splatnosti ke konci roku 2006 činily u nemocnic cca 2,4 mld. Kč. Závazky nemocnic po lhůtě splatnosti k 31.12.2006 celkem byly cca 3,8 mld. Kč.

Tabulková část je doplněna o počty ošetřených cizinců v nemocnicích, kterých bylo v roce 2006 více než 69 tisíc, a o náklady na zdravotní péči poskytnutou cizincům v nemocnicích, které dosáhly 458 mil. Kč.

9. Mzdy ve zdravotnictví

Celková průměrná měsíční mzda ve zdravotnictví s odměňováním podle zákona č. 143/1992 Sb. (v příspěvkových organizacích a organizačních složkách státu, bez zdravotnických zařízení rezortů obrany, dopravy a spravedlnosti) v roce 2006 činila 22 022 Kč. Průměrná měsíční mzda lékařů a zubních lékařů byla 42 390 Kč. Průměrná měsíční mzda všeobecných sester a porodních asistentek dosáhla 21 290 Kč.

Celková průměrná měsíční mzda zaměstnanců odměňovaných podle zákona č. 1/1992 Sb. (zdravotnická zařízení, jejichž zřizovatelem je fyzická osoba, jiná právnická osoba než veřejná správa a církev; lázeňská zdravotnická zařízení) v roce 2006 činila 18 254 Kč. Průměrná měsíční mzda lékařů a zubních lékařů byla 39 962 Kč. Průměrná měsíční mzda všeobecných sester a porodních asistentek dosáhla 17 023 Kč.

10. Ekonomické údaje o vybraných skupinách ambulantních zdravotnických zařízení

Informace o ekonomice vybraných zdravotnických zařízení jsou čerpány ze statistických výkazů E (MZ) 5-01 předávaných ÚZISu ČR ke zpracování, přičemž se jedná o náhodný výběr 5 % příp. 10 % zpravodajských jednotek provedený každoročně počítačem pro program statistického zjišťování. **Údaje jednotlivých let nelze zjednodušeně porovnávat.**

Výkazy s příslušnými ekonomickým údaji za rok 2006 odevzdalo 147 samostatných ordinací praktického lékaře pro dospělé, 85 samostatných ordinací praktického lékaře pro děti a dorost, 207 samostatných ordinací praktického lékaře stomatologa, 71 samostatných ordinací praktického lékaře gynekologa, 294 samostatných ordinací lékaře specialisty (interna, chirurgie, oční, kožní atd.), 64 ZZ rehabilitační péče středoškolsky vzdělaných odborných pracovníků, 33 lékáren a 13 ZZ pro dopravu raněných, nemocných a rodiček.

Úspěšnost sběru výkazů se pohybovala mezi 50 až 91 % z vybraných zpravodajských jednotek (podle druhu ZZ).

11. Ekonomické údaje o lékárnách a výdejních zdravotnických potřeb

Údaje o lékárnách a výdejních byly zpracovány na základě statistických výkazů o činnosti zdravotnických zařízení A (MZ) 1-01, obor lékárenská péče. Za rok 2006 poskytl podklady 2 449 zpravodajských jednotek.

Dle odevzdaných výkazů o činnosti lékáren a výdejen bylo přijato 89,4 mil. ks receptů a více než 3 mil. ks poukazů na zdravotnické prostředky. Na 1 obyvatele ČR připadlo průměrně 8,71 ks receptů, průměrný doplatek na recept byl 72 Kč. Tržby od pacientů za volný prodej léků a zdravotnických prostředků včetně doplatků za recepty a poukazy dosáhly téměř 12,7 mld. Kč a činily tak cca 21,1 % z celkových tržeb lékáren za léčiva a zdravotnické prostředky, které dosáhly 60 mld. Kč.

V dalším textu jsou použity výrazy „nemocniční lékárna“ na rozdíl od pojmu „lékárna základního typu“ tak, že výraz „nemocniční lékárna“ slouží pro označení lékárny, která je součástí lůžkového zdravotnického zařízení a připravuje a poskytuje léky i zdravotnické prostředky rovněž pacientům hospitalizovaným a propouštěným.

1 lékárna základního typu v průměru (bez výkonů nemocničních lékáren) přijala za rok 37 575 ks receptů a dosáhla celkových tržeb za léčiva a zdravotnické prostředky 18,2 mil. Kč. Cca 69 % lékáren dosáhlo tržeb pod úrovní 20 mil. Kč, cca 4,8 % lékáren dosáhlo tržeb nad 50 mil. Kč (oba údaje bez výkonů nemocničních lékáren). Pro srovnání: průměrná nemocniční lékárna vykázala tržby 195 mil. Kč. Veškeré údaje o tržbách se týkají pouze tržeb za léčiva a zdravotnické prostředky a veškeré údaje se vztahují na soubor 2 449 zpravodajských jednotek, tj. lékáren a výdejen zdravotnických prostředků.

12. Cenový vývoj ve zdravotnictví

Údaje byl převážně čerpány z podkladů ČSÚ, a to ze Statistiky rodinných účtů a z Ukazatelů hospodářského a sociálního vývoje ČR. Tak jako v kapitole 2. o soukromých výdajích obyvatelstva i zde údaje prokazují největší dopad vývoje spotřebitelských cen na domácnosti důchodců. Růst spotřebitelských cen ve zdravotnictví je přitom vyšší než růst spotřebitelských cen celkem.

13. Zdravotnictví z pohledu národních účtů

Zdrojem informací pro tuto část jsou národní účty zpracováváné sekci makroekonomických statistik ČSÚ. Během přípravy publikace byla data průběžně aktualizována dle údajů zveřejňovaných postupně ČSÚ. Údaje v publikaci zachycují stav makroekonomických ukazatelů ČR zveřejněný do 31.10.2007.

Údaje o produkci, přidané hodnotě a HDP za národní ekonomiku jsou doplněny tabulkou o výdajích na konečnou spotřebu domácností z pohledu národních účtů.

Introductory remarks

Institute of Health Information and Statistics of the CR (IHIS CR) has published Economic Information on Health Care annually since 1997. The publication is devoted to several economic aspects of health care in the CR, to selected subjects in health services and on a wider scale also to selected indicators of financing and economy of health service facilities. The present trends confirm the necessity to monitor systematically the problems of health care financing and the factors influencing the economic climate in the health service. A significant part of Chapter 3 of the tabular section is devoted to international comparison, prevalently with other EU member states. International comparison is also supplemented in chapters on medicaments, on the network of health facilities and on wages in health services.

All presented data concern the year 2006 (unless specified otherwise), selected indicators are presented in time series facilitating comparison over several years and indication of trends.

Besides its own records based on the programme of statistical investigation, IHIS CR exploited available economic information from the following sources:

- Ministry of Health of the CR
- Czech Statistical Office
- State Institute for Drug Control
- General Health Insurance Company and other health insurance companies
- Databases of OECD Health Data and of Eurostat for international comparison.

1. Public expenditure on health care

This chapter exploits prevalently data from Ministry of Health (MH) and Czech Statistical Office (CZSO). Relative indicators per 1 inhabitant and the proportion in the GDP were processed by IHIS CR.

According to the established international methodology, public expenditure on health comprises (under conditions valid in the CR) the State budget and the territorial budgets, i.e., budgets of regions and municipalities, and also expenditure of the public health insurance system. This system is regulated in the CR by appropriate legislation on General Health Insurance Company and on employees' health insurance companies. The trend documented by tables of the evolution of public expenditure shows up to now their steady growth not only in current prices but also in constant prices - in 2006 by almost 35 % compared with 1995. The proportion of public expenditure on health in the gross domestic product (GDP) has exceeded 6 % since 2000 and in 2006 it was 6.16 %.

Public expenditure on health per 1 inhabitant was 19 402 CZK. Approximately 9.6 % of public expenditure was expenditure of public health insurance.

2. Private expenditure on health care paid directly by individuals

Data for this chapter are taken from Statistics of family budgets published by CZSO. Calculations of relative indicators were done by IHIS CR. All significant indicators show trends of increase exceeding the annual inflation rate of 2.5 %.

The average annual expenditure on health per one member of an average household increased by 200 CZK (11 %) from 2005, to 1 995 CZK. In households of pensioners this average was 3 086 CZK, from the year 2000 it increased by 1 223 CZK, i.e., by almost 66 %. The highest share in the individual expenditure is spent on medicaments and medical devices, in 2006 it was 77.9 %.

Also the proportion of private expenses on health in the total expenditure of households increased. Pensioners spent on paid health services 3.41 % of their total consumption expenditure in 2006 (in 2000 it was 2.70 %). the average household spent on health 2.05 % and households of employees 1.72 % of their total consumption expenditures.

Note added by IHIS CR: CZSO also publishes household expenses on health in the framework of national accounts; these figures are slightly higher than data from family budgets because the averages include expenditure of higher income groups. IHIS CR also includes these data in some publications, but in order to maintain comparability in the time series, data in this publication are processed using the current methodology of statistics of family budgets.

3. Total expenditure on health care

Data from sources of MH CR, CZSO, MF CR and partly from OECD and Eurostat were processed by IHIS CR. Data related to the GDP are adjusted to GDP data published by CZSO till 30.6.2007.

The tables allow us to conclude that the absolute expenditure on health care continuously grows, with constant proportions between the basic sources of financing: public resources (state and territorial budgets, public health insurance) and private expenses of the population. It may also be deduced that the costs of health care grow faster than the average consumer prices. The share of public expenditure on health in the monitored years decreased gradually below 90 %. Private expenditure represented 12.2 % of the total expenditure on health in 2006.

Chapter 3 contains tables devoted to international comparison using OECD statistics, that allow us to compare not only the per capita expenditure with regard to different purchasing power in different countries, but also relative expenditure by sources of financing. The proportion of private expenses in the CR is one of the lowest among EU countries, which may be partly caused by the fact that private expenditure other than direct service payments by individuals according to statistics of family budgets are so far registered only with difficulties. On the other hand, the CR exhibits a relatively low proportion of expenditure from public budgets (public expenditure except that from the system of public health insurance) in the total health expenditure

(cf. Tab. 3.7); this is caused by differences in the systems of healthcare financing in different countries.

Note: Public expenditure in the CR includes also payments for selected „state“ insurance clients covered by the state, but these are not methodically included in expenditure from public budgets - cf. methodology of Health Accounts and also methodology of the International Monetary Fund for Government Financial Statistics.

Data on expenditure on health in 2006 presented in this publication must be considered as preliminary. According to the approved procedure, IHIS CR compares and corrects its estimates using the figures published in National Accounts and Health Accounts of CZSO (IHIS CR also participates in implementation of Health Accounts). Those data are, however, regularly published later than the present Economic Information on Health Care. Data on expenditure on health in years 2000–2005 are fully compatible with the „Analysis of Health Accounts of the CR“ published by CZSO in March 2007.

4. Consumption of medicaments

Data are taken over from State Institute for Drug Control (SIDC), which publishes the quantities of distributed medicaments as well as their financial value. For sake of comparability between years, SIDC calculates the value using the maximum permitted total whole - and retail-sales margin. The distributors and pharmacies may however decide to charge lower margins for reasons of competition. The real costs of the consumed medicaments may thus be slightly lower.

Total expenditure on medicaments in 2006 calculated with the methodology of SIDC was 58,97 thousand mill. CZK, significantly less than in 2005, but the world-wide trend indicates that it is likely to increase again. The value of medicaments distributed in the CR in 2006 was 5 744 CZK per 1 inhabitant. The average price of one package determined from the total expenditure and the number of packages rose from 175 CZK in 2005 to 184 CZK in 2006, which is an increase by ca. 5 %. The total consumption of medicaments significantly decreased in 2006 in comparison with the preceding years. The decrease of the number of distributed packages was the largest since 2001. The same trend was registered in the financial value. The decrease of the total volume of supplied to health care establishments was probably partly caused by austerity measures in the field of medicaments (from the SIDC report „Drug consumption in 2006“). The highest shares in the distributed drugs measured by numbers of packages belong to groups of medicaments for treatment of cardiovascular diseases (21.2 %), diseases of the nervous system (18 %), of the digestive tract and metabolism (13.2 %) and of the respiratory system (10.1 %).

Chapter 4 is supplemented by a table comparing expenditure on medicaments in selected countries adjusted to purchasing power parity OECD sources.

5. Costs and revenues of health insurance companies

Data are taken from the Economic results of health insurance companies published by CZSO and from references of Ministry of Health (Comprehensive assessment of public health insurance in 2006, processed using the methodology of MH CR and MF CR).

The healthcare costs of health insurance companies increased from 2005 by 1.9 %, according to CZSO. The largest increase was in the costs of institutional care (8.4 %), of general practitioners' care (7.4 %) and of out-patient specialists' care (5.1 %). The costs of medicaments and medical devices (-7.5 %); and of stomatological care (-1.1 %) decreased. The total revenues of the public health insurance system per 1 client according to references of Ministry of Health were 17 755 CZK (8.3 % more than in 2005), the total expenditure per 1 client amounted to 17 481 CZK (increase by 6.9 %). The State paid the insurance for its clients (children, pensioners, students etc.) in the amount of ca. 42.3 thousand million CZK.

6. Data from sources of General Health Insurance Company (GHIC)

With regard to the decisive share of GHIC in the health insurance system (ca. 65 % of all insured persons) and to availability of its sources, its economic reference data are presented in a separate chapter.

Tables in this chapter are based on the GHIC Yearbook present the list of drugs most often covered by insurance according to numbers of prescriptions, and also the most costly drugs as measured by the total GHIC payments for individual medicaments in 2005. The most often prescribed drugs according to numbers of packages were Anopyrin, Paralen and Ibalgin. The most costly drugs according to the volume of payment were Helicid 20, Prestarium 4mg and Symbicort Turbuhaler.

7. Network of health establishments

Data in this chapter exploit the information system of the network of health establishments, „Register of health establishments“ maintained by IHIS CR. The numbers of physicians and paramedical workers with professional qualification and the numbers of beds/places are classified by types of health establishments and the type of health care provided (out-patient, institutional) and by branches.

At the end of 2006 the CR had 27 540 registered health establishments employing (in FTE) 41 031 physicians and 104 383 paramedical workers with professional qualification (PWPQ). 257 health establishments (HE) were founded by the state - Ministry of Health or other central government organs. 241 HE were founded by regions, 189 HE were founded by city or municipality. 26 853 HE were founded by physical person, church or other legal body. Per 1 physician there were on the average 250 inhabitants, per 1 out-patient physician there were 350 inhabitants.

The network of establishments of institutional care consisted of 191 hospitals, 162 specialised therapeutic institutes (including convalescent homes and hospices) and

86 balneal therapeutic institutes. The distribution of hospitals by founders was as follows: 19 directly administered by MH, 3 hospitals founded by other central organisations, 49 regional hospitals - state subsidised organisations, 21 municipal and city hospitals and 77 hospitals founded by physical person or other legal body or church (including 23 commercial organisations owned exclusively by the region or city). Hospital bed capacity was 64 174 beds, of that 55 296 acute care beds, 2 176 newborns' cots and 6 702 nursing and after-care beds. The number of acute care beds diminished in 2006 by 1.5 % compared with the preceding year. Specialised therapeutic institutes had 22 714 beds and balneal therapeutic institutes had 25 771 beds. As of 31.12.2006 there were 2 497 pharmacies (including detached drug dispensaries) and 213 medical device dispensaries in the Register of health establishments.

Chapter on the network of health establishments (HE) is supplemented by a table showing the distribution of bed and personnel capacity by founders of establishments. By the end of 2006 ca. bed capacity was in HE directly administered by MH, 22 % beds were in regional establishments and ca. 42 % in HE founded by physical person or other legal body or church. About 5.5 % beds were in HE founded by municipality or city and ca. 2.5 % beds in HE founded by other central organs other than MH.

About 64 % physicians including dentists and 48 % paramedical workers with professional qualification worked in non-state HE founded by physical person or other legal body or church. About 20 % physicians and ca. 27 % PWPQ worked in state HE.

Another supplement of this chapter is comparison indicators from selected countries concerning numbers of acute care beds per 100 000 inhabitants and numbers of active physicians per 100 000 inhabitants according to Eurostat database. Both comparisons reflect the effect of historical similarity of networks in the CR, Germany and Austria.

8. Assets and economic results of health establishments

Data are processed from statistical forms on economy returned by health establishments with accounting (formerly „double-entry accounting“). This database maintained by IHIS CR includes files of health establishments in the Sector of Health (all health establishments except health establishments of Sectors of Defence, Justice and Transport) as well as of other Sectors.

In some tables we use the term „selected groups of health establishments“ that refers to selections of certain groups of establishments (institutes for infants and homes for children, specialised purpose institutions of MH - IHIS CR, NIPH etc.).

The most important and most closely monitored type of health establishments are hospitals; the set of reporting units in 2006 contained 169 hospitals. Total costs of hospitals in 2006 increased by 8.7 % from the preceding year and rose to 97 254 mill. CZK. Total revenues of hospitals increased from 2005 by 9.4 % to 98 317 mill. CZK. The indicator of the economic result of all hospitals in 2006 was 1 063 mill. CZK.

Claims of hospitals after maturity by the end of 2006 amounted to ca. 2.4 thousand mill. CZK. Obligations of hospitals after maturity as of 31.12.2006 were ca. 3.8 thousand mill. CZK.

Tables are supplemented by a survey of numbers of foreigners treated in hospitals, that totalled over 69 thousand in 2006, and of costs of health care provided in hospitals to foreigners, that totalled 458 mill. CZK.

9. Salaries in Health Service

The average monthly salary in health services remunerated according to Act no. 143/1992 (state-subsidised and government organisations, without health establishments founded by sector of defense, sector of transport and sector of justice) in 2006 was 22 022 CZK. The average salary of physicians and dentists was 42 390 CZK. The average monthly wage of general nurses and midwives was 21 290 CZK.

The average salary of employees remunerated according to Act no. 1/1992 (in health establishments founded by a physical person, church or other non-government legal body and all balneal health establishments) was 18 254 CZK. The average salary of physicians and dentists (employees) was 39 962 CZK. The average salary of general nurses and midwives was 17 023 CZK.

10. Data on economy of selected groups of out-patient health establishments

Information on the economy of selected health establishments are taken from statistical forms E (MZ) 5-01 returned to IHIS CR for processing from random (computer selected) samples of 5 % or 10 % reporting units. For this reason the data from different years should not be trivially compared.

Statistical forms with economic data were collected in 2006 from 147 independent offices of general practitioners for adults, 85 independent offices of general practitioners for children and adolescents, 207 independent offices of dental practitioners, 71 independent offices of practical gynaecologists, 294 independent offices of specialists (internal medicine, surgery, ophthalmology, dermatology, etc.), 64 HE of paramedical professionals for rehabilitation care, 33 pharmacies and 13 HE for transport of the wounded, patients and expectant mothers.

Return rates in collecting the forms moved from 50 % to 91 %, depending on types of the selected HE.

11. Data on economy of pharmacies and medical device dispensaries

Data on pharmacies and dispensaries of medical devices were processed from statistical forms on activity of health establishments A (MZ) 1-01, branch of pharmaceutical care. Data for 2006 were obtained from 2 449 reporting units.

According to the returned reports on activity, pharmacies and dispensaries handled 89.4 mill. prescriptions and over 3 mill. vouchers for medical devices. Per 1 inhabitant there are on the average 8.71 prescriptions, the average surcharge per

1 prescription was 72 CZK. The revenues from patients for free sales and surcharges on prescriptions and vouchers amounted to over 12.7 thousand mill. CZK and constituted ca. 21.1 % of the total revenues of pharmacies for drugs and medical devices, which were 60 thousand mill. CZK.

In the following we distinguish „hospital pharmacies“ and „ordinary pharmacies“: the former are parts of a bed care establishment that prepare and provide drugs and medical devices both for hospitalised and discharged patients.

An average ordinary pharmacy (without hospital pharmacies) handled in 2006 37 575 prescriptions and obtained total revenue of 18.2 mill. CZK. About 69 % ordinary pharmacies had revenues lower than 20 mill. CZK while 4.8 % ordinary pharmacies had revenues higher than 50 mill. CZK (both averages without hospital pharmacies). For comparison, an average hospital pharmacy reported revenues 195 million CZK. All data on revenues concern only medicaments and medical devices and the set of 2 449 reporting units, i.e. pharmacies and medical device dispensaries.

12. Price trends in health services

Data were prevalently taken over from references of CZSO, mainly from the Statistics of family budgets and from the Indicators of economic and social development of the CR. As in chapter 2 on private expenses on health, also here the greatest impact of consumer price trends is recorded in the economy of pensioners' households. The growth of consumer prices in health services is higher than the growth of the general average consumer prices.

13. Health care from the viewpoint of national accounts

The source of information in this part are Comprehensive indicators of national economy processed by CZSO. During preparation of the present publication the data were continuously updated in accordance with the data published by CZSO. Data in this publication reflect macroeconomic indicators of the CR published till 31.10.2007.

Data on production, added value and GDP of national economy are supplemented by a table presenting expenditure on final consumption from the viewpoint of national accounts.

Značky v tabulkách

Ležatá čárka (-)	v tabulce na místě čísla značí, že se jev nevyskytoval
Nula (0; 0,0; 0,00)	znamená, že se jev vyskytl, ale hodnota vypočteného ukazatele je menší než polovina jednotky použité v tabulce
Tečka (.)	na místě čísla značí, že údaj není k dispozici nebo je nespolehlivý
Ležatý křížek (x)	značí, že zápis není možný z logických důvodů

Symbols in the tables

A dash (-)	in place of a number indicates that the phenomenon did not occur
0 or 0,0 or 0,00	indicates that the phenomenon occurred, but the value of calculated indicator is less than half of unit used in table
A dot (.)	in place of a number indicates that the number is not available or cannot be relied on
A skew cross (x)	indicates that the entry is not applicable for logical reasons

**1. Výdaje na zdravotnictví ve vybraných zemích OECD
jako % z HDP v roce 2005**

*Health expenditure in selected OECD countries
as % of the GDP in 2005*

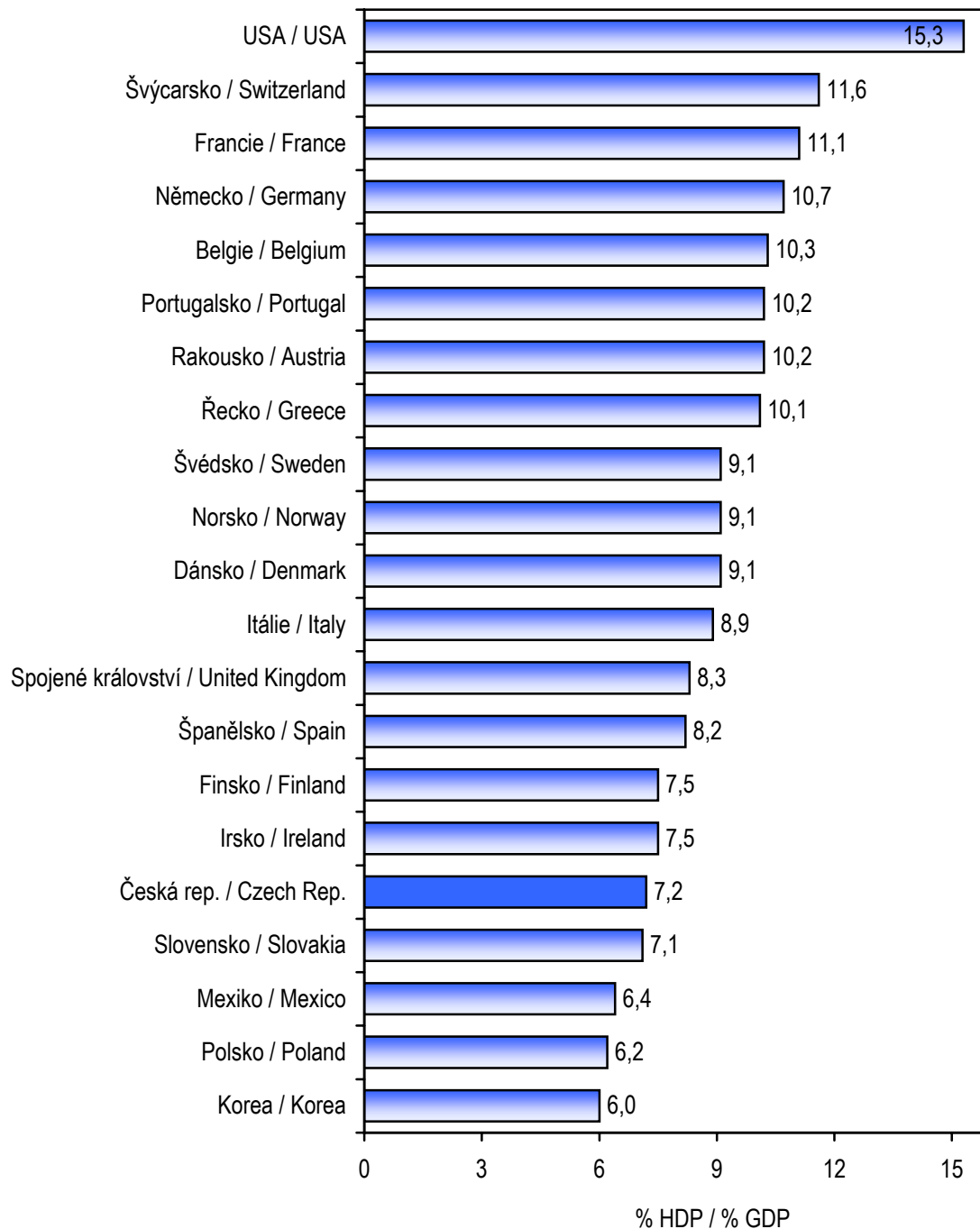

Zdroj dat: OECD Health Data July 2007
Source: OECD Health Data July 2007

2. Struktura spotřeby léčiv v KČ podle hlavních ATC skupin v roce 2006 (v %)

Structure of medicament consumption in CZK by main
ATC groups in 2006 (in %)

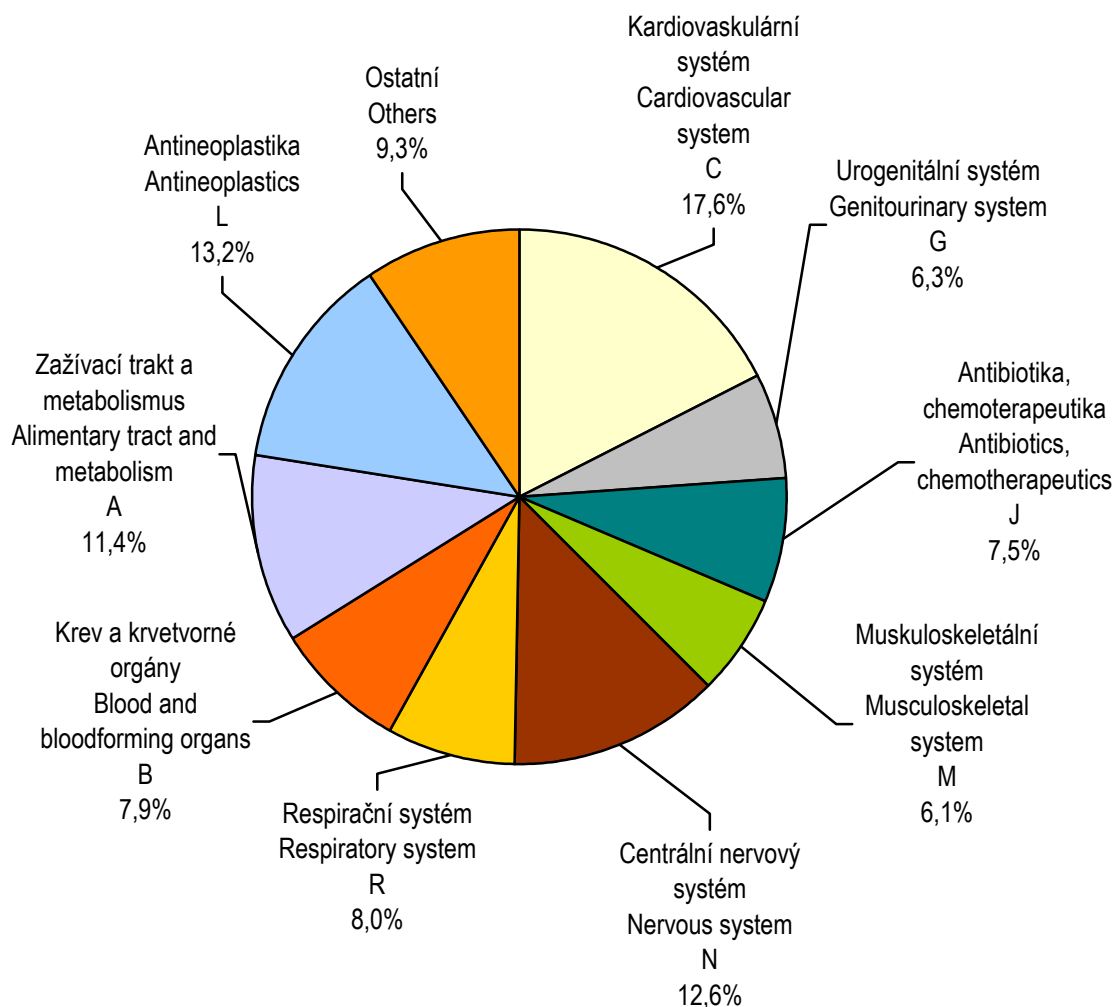

Zdroj dat SÚKL
Source: SIDC

3. Struktura peněžních vydání na zdravotní péči přímo placených obyvatelstvem v roce 2006

Structure of cash expenditures on health care directly paid by individuals in 2006

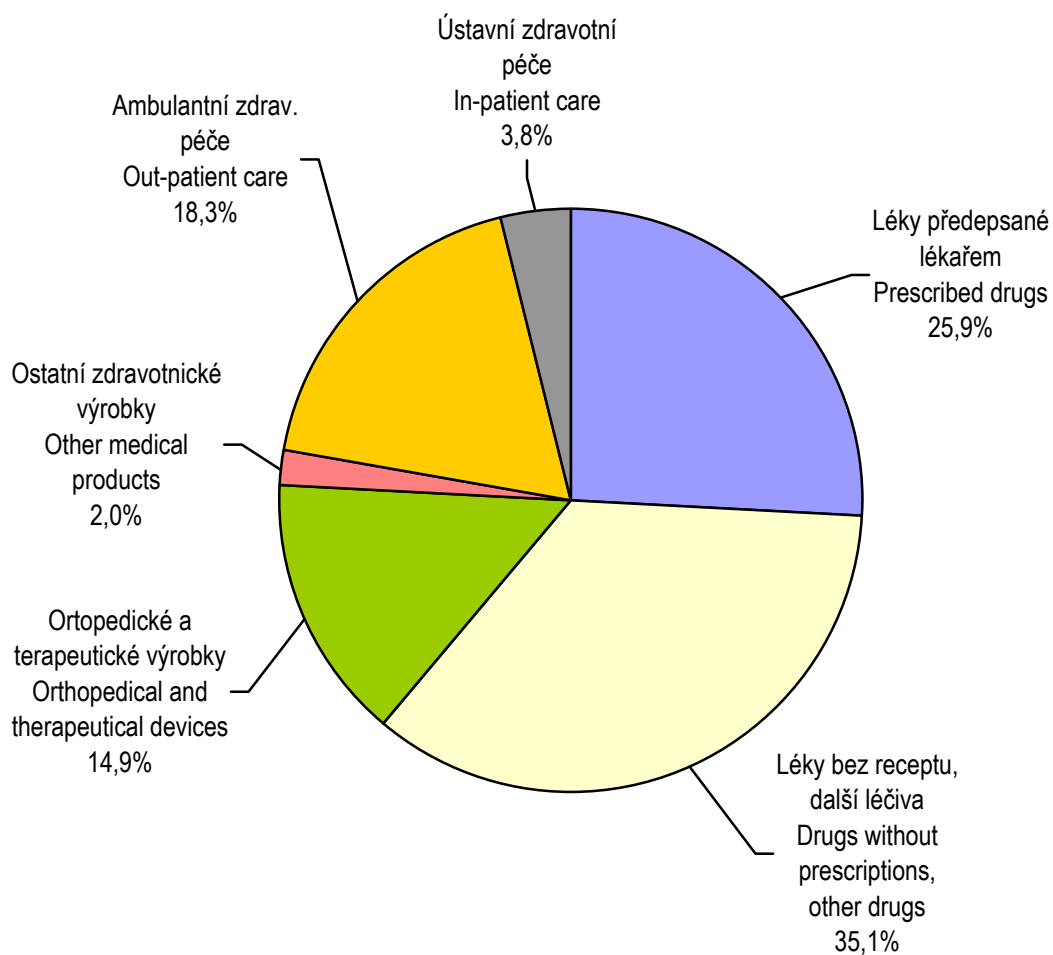

Zdroj dat: ČSÚ Statistika rodinných účtů
Source: CZSO Household Budget Survey

**4. Struktura nákladů zdravotních pojišťoven
na zdravotní péči podle segmentů péče v roce 2006 (v %)**
*Structure of health care costs of health insurance corporations
by types of health care in 2006 (in %)*

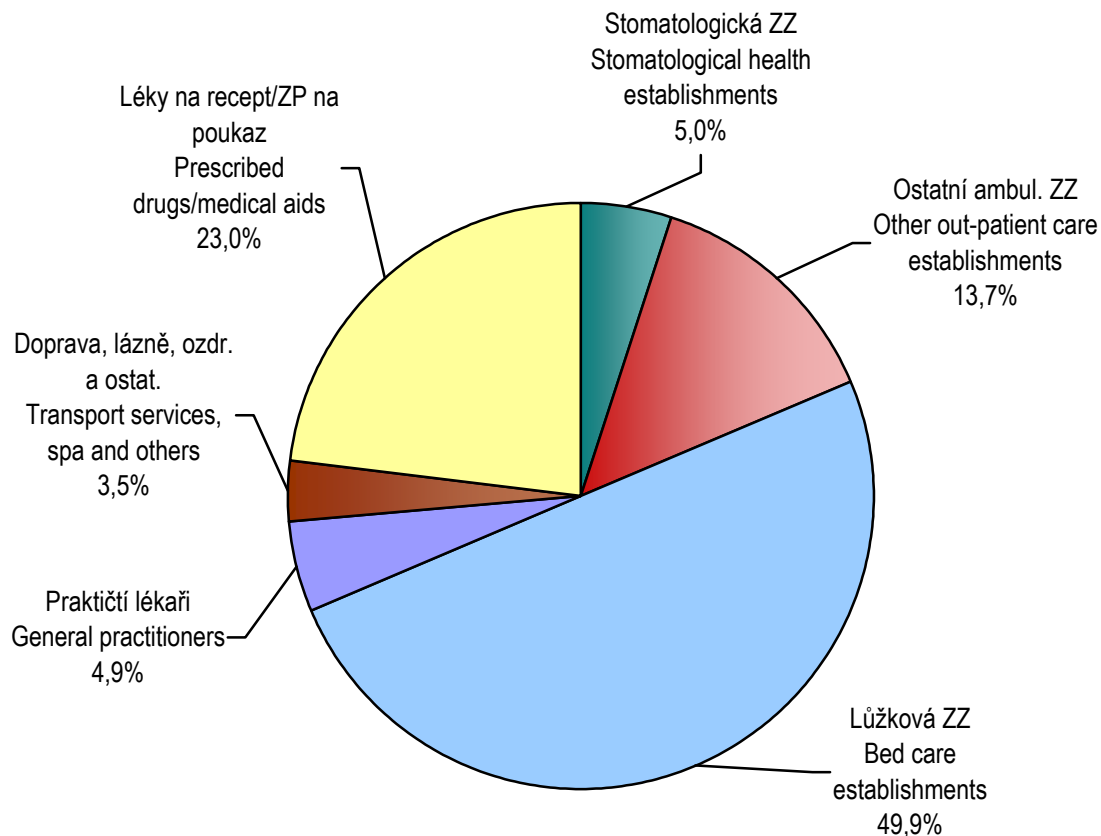

Zdroj dat: výkazy zdravotních pojišťoven pro MZ
Source: Health Insurance Corporations records
for Ministry of Health

5. Průměrné náklady zdravotních pojišťoven na zdravotní péči na jednoho pojištěnce dle věku a pohlaví v roce 2005 v Kč

Average health care costs of health insurance corporations per one insured by age and sex in 2005 in CZK

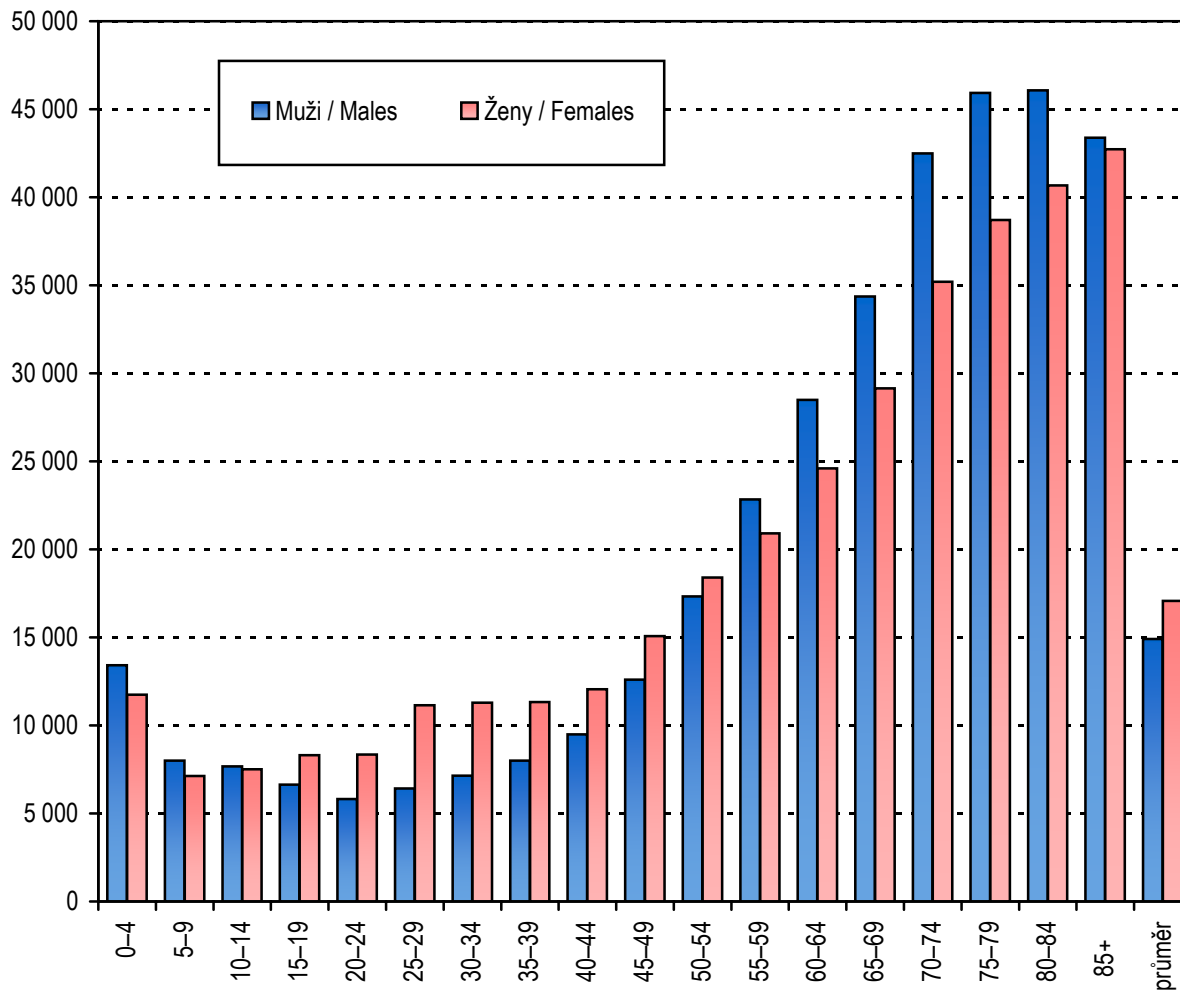

Zdroj dat: Zdravotnické účty, ČSÚ 2007
 Source: Health Accounts, CZSO 2007

6. Výdaje na zdravotnictví podle zdrojů financování (v %)
Expenses on health care by sources of financing (in %)

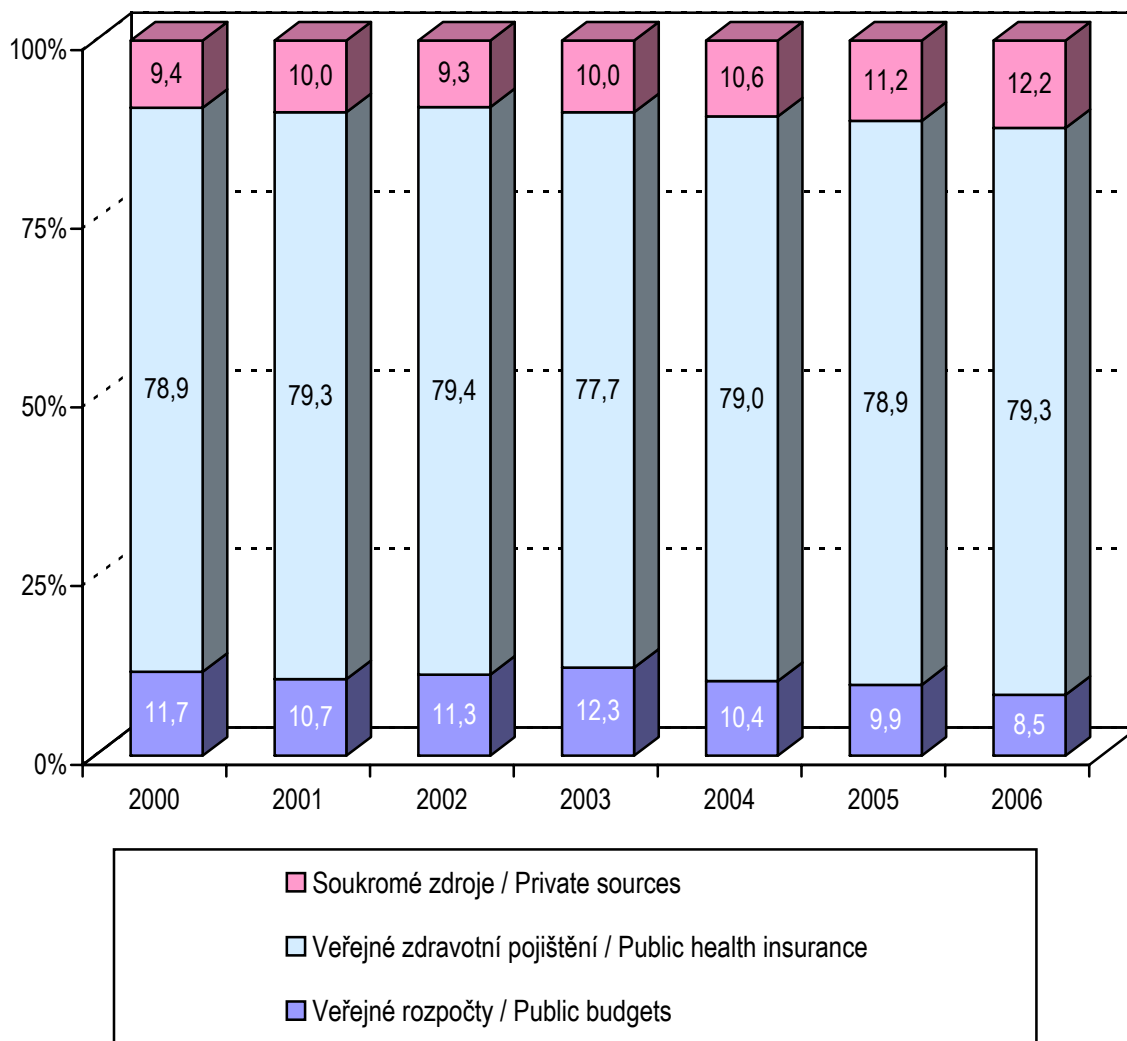

Zdroj dat: ÚZIS ČR
 Source: IHIS CR

7. Vývoj výdajů na zdravotnictví a vybraných makroekonomických ukazatelů 2000–2006 (2000 = 100)
Trend of expenditure on health and of selected macroeconomic indicators 2000–2006 (2000 = 100)

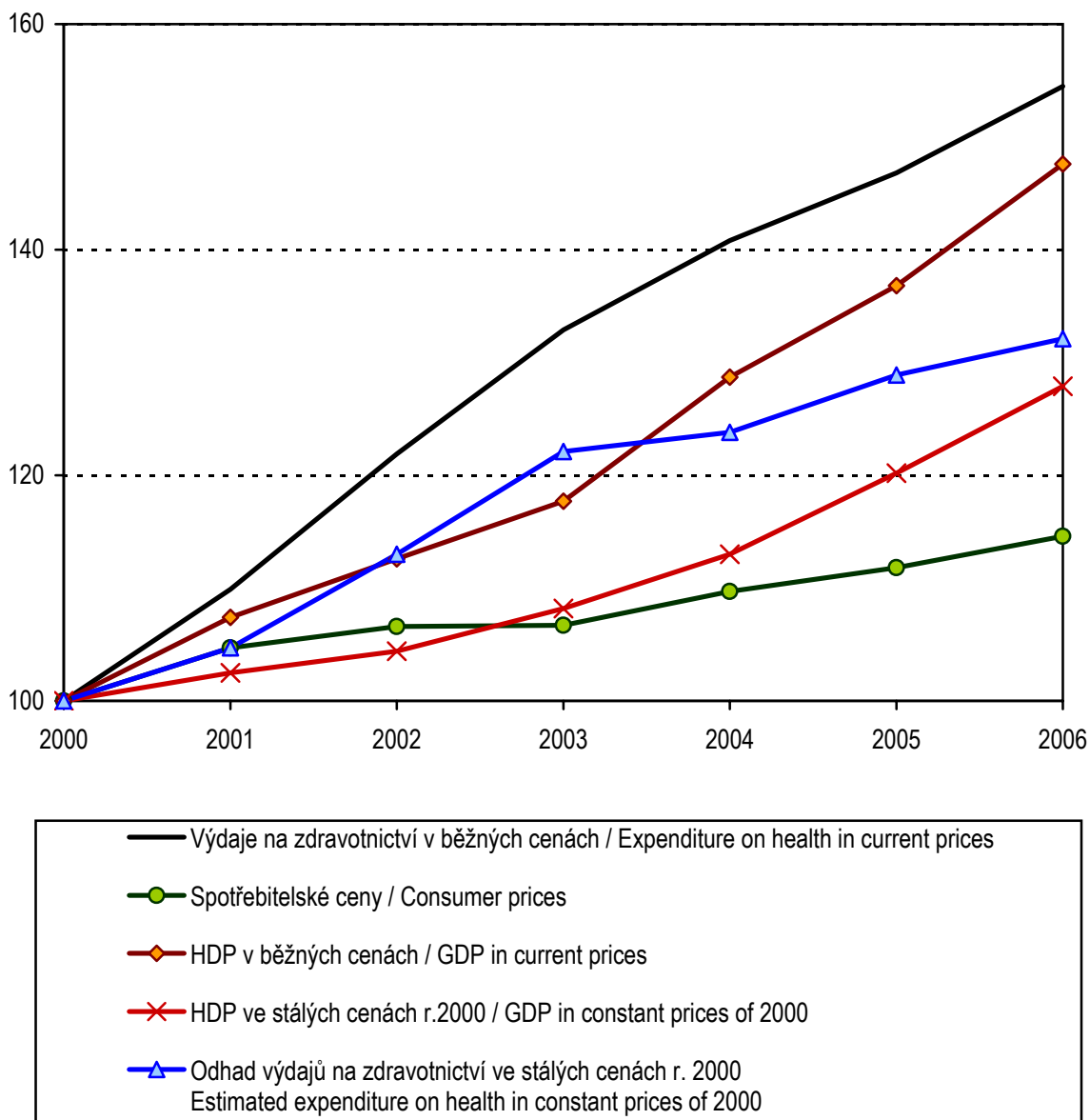

Zdroj dat: ČSÚ, ÚZIS ČR
 Source: CZSO, IHIS CR

**8. Rozložení lékáren v % podle tržeb za rok 2006 v mil. Kč
(bez nemocničních lékáren)**

*Structure of pharmacies in % by returns in 2006 in mill. CZK
(hospital pharmacies excluded)*

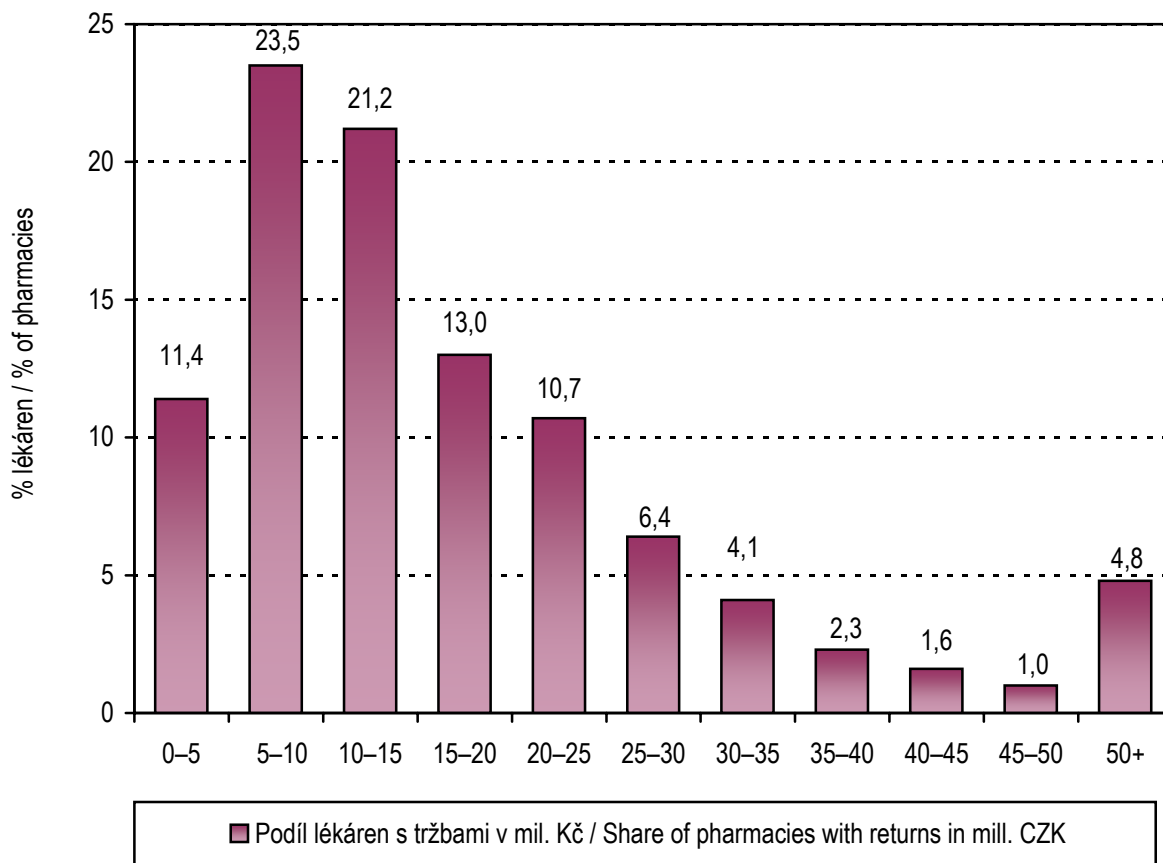

Zdroj: ÚZIS ČR
Source: IHIS CR

1.1 Veřejné výdaje na zdravotnictví (v mil. Kč)

Public expenditure on health care (mill. CZK)

Rok Year	Státní rozpočet + územní rozpočty <i>State & territorial budgets</i>		Zdravotní pojišťovny <i>Health insurance corporations</i>		Celkem veřejné výdaje na zdravot- nictví <i>Total public expenditure on health</i>
	celkem <i>total</i>	z toho: neinvestiční <i>o.w.: non- investment</i>	celkem <i>total</i>	z toho: zdrav. péče <i>o.w.: health care</i>	
1995	15 076	7 674	78 233	74 168	93 309
2000	17 170	8 496	115 792	111 421	132 962
2001	17 346	9 137	127 860	123 350	145 206
2002	20 279	9 830	142 018	137 295	162 297
2003	23 891	10 202	151 701	146 368	175 592
2004	21 495	10 617	163 330	157 798	184 825
2005	21 263	10 756	170 093	164 343	191 356
2006 ¹⁾	19 187	12 499	180 011	174 485	199 198

¹⁾ Předběžný údaj

¹⁾ Preliminary data

Zdroj dat: ČSÚ, MZ ČR, MF ČR

Source: CZSO, Ministry of Health, Ministry of Finance

1.1.1 Vývoj veřejných výdajů na zdravotnictví (1995 = 100)

Trend of public expenditure on health care (1995 = 100)

Rok Year	V běžných cenách <i>In current prices</i>	Ve stálých cenách 1995 ¹⁾ <i>In constant prices 1995 ¹⁾</i>	Deflátor HDP ¹⁾ <i>GDP Deflator ¹⁾</i>
1995	100,0	100,0	100,0
2000	142,5	104,5	138,6
2001	155,6	108,7	145,4
2002	173,9	118,2	149,5
2003	188,2	124,8	150,8
2004	198,1	127,5	157,6
2005	205,1	130,8	157,3
2006 ²⁾	213,5	134,7	159,0

¹⁾ Odhad ÚZIS ČR, deflátor dle ČSÚ

¹⁾ Estimate of IHIS CR, deflator based on CZSO

²⁾ Předběžný údaj

²⁾ Preliminary data

1.2 Vývoj veřejných výdajů na zdravotnictví na 1 obyvatele

Trend of public expenditure on health care per 1 inhabitant

Rok Year	2000	2001	2002	2003	2004	2005	2006 ¹⁾
V Kč / CZK	12 943	14 202	15 910	17 212	18 108	18 698	19 402

¹⁾ Předběžný údaj

¹⁾ Preliminary data

Zdroj dat: Český statistický úřad (ČSÚ), ÚZIS ČR

Source: Czech Statistical Office (CZSO), IHIS CR

1.3 Vývoj podílu veřejných výdajů na zdravotnictví na hrubém domácím produktu

Trend of proportion of public expenditure on health care to gross domestic product

Rok Year	V % In %
1990	5,19
1995	6,36
1996	6,17
1997	6,11
1998	6,08
1999	5,93
2000	6,07
2001	6,17
2002	6,59
2003	6,81
2004	6,56
2005	6,39
2006 ¹⁾	6,16

¹⁾ Předběžný údaj

¹⁾ Preliminary data

Zdroj dat: ČSÚ - údaje o HDP v běžných cenách; ÚZIS ČR - výpočet v %

Source: CZSO - data on gross domestic product in current prices; IHIS CR - calculation of %

HDP 1995–2006 dle ČSÚ jak publikováno do 31.10.2007

GDP data 1995–2006 by CZSO as published till 31.10.2007

1.4 Přírůstky veřejných výdajů na zdravotnictví oproti předchozímu roku
Growth of public expenditure on health care compared with preceding year

Rok Year	V % In %	V mil. Kč In mill. CZK
2000	7,7	9 509
2001	9,2	12 244
2002	11,8	17 091
2003	8,2	13 295
2004	5,3	9 233
2005	3,5	6 531
2006 ¹⁾	4,1	7 837

¹⁾ Předběžný údaj

¹⁾ Preliminary data

Zdroj dat: ÚZIS ČR

Source: IHIS CR

1.5 Orientační kvantifikace reálného vývoje veřejných výdajů na zdravotnictví
Approximate quantification of real trend of public expenditure on health care

Rok Year	Meziroční přírůstek <i>Increases in comparison with previous year</i>			Rozdíl bodů (nárůst výdajů oproti nárůstu HDP) <i>Difference (growth of expenditure compared to growth of GDP)</i>
	veřejné výdaje celkem <i>public expenditure total</i>		růst HDP v % ¹⁾ <i>growth of GDP in % ¹⁾</i>	
	%	mld. Kč <i>thous. mill. CZK</i>		
2000	7,7	9,5	5,2	+2,5
2001	9,2	12,2	7,4	+1,8
2002	11,8	17,1	4,8	+7,0
2003	8,2	13,3	4,6	+3,6
2004	5,3	9,2	9,2	-3,9
2005	3,5	6,5	6,1	-2,6
2006 ²⁾	4,1	7,8	8,2	-3,9

¹⁾ Údaje o HDP dle ČSÚ jak publikováno do 31.10. 2007

¹⁾ GDP by CZSO as published till 31.10. 2007

²⁾ Předběžný údaj

²⁾ Preliminary data

Zdroj dat: ÚZIS ČR

Source: IHIS CR

2.1 Soukromá peněžní vydání na zdravotní péči na 1 obyvatele dle statistiky rodinných účtů (v Kč)

Private cash expenditure on health care per 1 inhabitant from household budget survey (in CZK)

Položka <i>Item</i>	2000	2001	2002	2003	2004	2005	2006
Léčiva a zdrav. prostředky <i>Drugs, therapeutical devices</i>	909	1 044	1 103	1 252	1 312	1 414	1 554
v tom: léky předepsané lékařem <i>incl.: prescribed drugs</i>	208	271	286	322	368	442	516
léky bez receptu a další léčiva <i>drugs without prescription, other drugs</i>	468	516	559	634	633	627	700
ostatní zdravotnické výrobky <i>other medical products</i>	27	27	27	34	36	36	40
léčebné a protetické prostředky <i>therapeutic appliances and equipment</i>	207	229	231	262	275	309	298
Ambulantní zdravotní péče <i>Outpatient services</i>	237	246	251	256	302	318	366
v tom: ambulantní lékařská péče <i>incl.: medical services</i>	60	58	60	58	65	85	82
ambulantní stomatologická péče <i>dental services</i>	148	157	169	172	212	206	254
ambulantní zdravotní péče ostatní <i>other health services</i>	29	31	22	26	25	27	29
Ústavní zdravotní péče <i>Hospital services</i>	46	43	62	66	60	63	75
Celkem <i>Total</i>	1 192	1 333	1 417	1 574	1 674	1 795	1 995

Zdroj dat: ČSÚ, statistika rodinných účtů

Source: CZSO, Household Budget Survey

2.2 Odhad peněžních vydání na zdravotní péči přímo placených obyvatelstvem dle statistiky rodinných účtů (v mil. Kč)

Estimate of cash expenditure on health care directly paid by individuals from household budget survey (in mill. CZK)

Položka <i>Item</i>	2001	2002	2003	2004	2005	2006
Léčiva a zdrav. prostředky <i>Drugs, therapeutical devices</i>	10 740	11 251	12 772	13 391	14 471	15 954
v tom: léky předepsané lékařem <i>incl.: prescribed drugs</i>	2 788	2 917	3 285	3 756	4 523	5 298
léky bez receptu a další léčiva <i>drugs without prescription, other drugs</i>	5 308	5 702	6 467	6 461	6 417	7 187
ostatní zdravotnické výrobky <i>other medical products</i>	278	275	347	367	368	411
léčebné a protetické prostředky <i>therapeutic appliances and equipment</i>	2 356	2 356	2 673	2 807	3 162	3 059
Ambulantní zdravotní péče <i>Outpatient services</i>	2 531	2 560	2 612	3 082	3 254	3 758
v tom: ambulantní lékařská péče <i>incl.: medical services</i>	597	612	592	663	870	842
ambulantní stomatologická péče <i>dental services</i>	1 615	1 724	1 755	2 164	2 108	2 608
ambulantní zdravotní péče ostatní <i>other health services</i>	319	224	265	255	276	298
Ústavní zdravotní péče <i>Hospital services</i>	442	632	673	613	645	770
Celkem <i>Total</i>	13 711	14 443	16 057	17 086	18 370	20 482

Zdroj dat: ČSÚ, statistika rodinných účtů, výpočet ÚZIS ČR

Source: CZSO, Household Budget Survey, calculation of IHIS CR

2.3 Struktura peněžních vydání na zdravotní péči přímo placených obyvatelstvem dle statistiky rodinných účtů (v %)

Structure of cash expenditure on health care directly paid by individuals from household budget survey (in %)

Položka <i>Item</i>	2001	2002	2003	2004	2005	2006
Léčiva a zdrav. prostředky <i>Drugs, therapeutical devices</i>	78,3	77,9	79,5	78,4	78,8	77,9
v tom: léky předepsané lékařem <i>incl.: prescribed drugs</i>	20,3	20,2	20,5	22,0	24,6	25,9
léky bez receptu a další léčiva <i>drugs without prescription, other drugs</i>	38,7	39,4	40,2	37,8	34,9	35,1
ostatní zdravotnické výrobky <i>other medical products</i>	2,0	2,0	2,2	2,2	2,0	2,0
léčebné a protetické prostředky <i>therapeutic appliances and equipment</i>	17,2	16,3	16,6	16,4	17,2	14,9
Ambulantní zdravotní péče <i>Outpatient services</i>	18,5	17,7	16,3	18,0	17,7	18,3
v tom: ambulantní lékařská péče <i>incl.: medical services</i>	4,4	4,2	3,7	3,9	4,7	4,1
ambulantní stomatologická péče <i>dental services</i>	11,8	11,9	10,9	12,6	11,5	12,7
ambulantní zdravotní péče ostatní <i>premedical services</i>	2,3	1,6	1,7	1,5	1,5	1,5
Ústavní zdravotní péče <i>Hospital services</i>	3,2	4,4	4,2	3,6	3,5	3,8
Celkem <i>Total</i>	100,0	100,0	100,0	100,0	100,0	100,0

Zdroj dat: ČSÚ, statistika rodinných účtů, výpočet ÚZIS ČR

Source: CZSO, Household Budget Survey, calculation of IHIS CR

2.4 Soukromá peněžní vydání na zdravotní péči na 1 obyvatele podle sociálních skupin dle statistiky rodinných účtů (hodnota v Kč, index 2000 = 100)

Private cash expenditure on health care per 1 inhabitant by social groups from household budget survey (value in CZK, index 2000 = 100)

V domácnostech <i>Households of:</i>	Rok <i>Year</i>	Léčiva a zdravotn. prostředky <i>Drugs, therapeutical appliances</i>		Ambulantní a ústavní péče <i>Out-patient and hospital services</i>		Celkem <i>Total</i>	
		Kč / CZK	index	Kč / CZK	index	Kč / CZK	index
Zaměstnanců <i>Employees</i>	2000	804	100,0	271	100,0	1 075	100
	2001	951	118,3	283	104,4	1 234	115
	2002	985	122,5	293	108,1	1 278	119
	2003	1 145	142,4	289	106,6	1 434	133
	2004	1 154	143,5	323	119,2	1 477	137
	2005	1 249	155,3	371	136,9	1 619	151
	2006	1 322	164,4	398	146,9	1 720	160
Samostatně činných osob <i>Selfemployed persons</i>	2000	880	100,0	281	100,0	1 161	100
	2001	939	106,7	271	96,4	1 210	104
	2002	924	105,0	311	110,7	1 235	106
	2003	1 089	123,8	281	100,0	1 370	118
	2004	1 167	132,6	403	143,4	1 570	135
	2005	1 232	140,0	353	125,6	1 585	137
	2006	1 266	143,9	453	161,2	1 718	148
Důchodců <i>Pensioners</i>	2000	1 474	100,0	389	100,0	1 863	100
	2001	1 644	111,5	354	91,0	1 998	107
	2002	1 847	125,3	426	109,5	2 273	122
	2003	1 936	131,3	509	130,8	2 446	131
	2004	2 177	147,7	523	133,4	2 700	145
	2005	2 282	154,8	461	118,5	2 743	147
	2006	2 527	171,4	560	144,0	3 086	166
Průměrné domácnosti <i>Average household</i>	2000	909	100,0	283	100,0	1 192	100
	2001	1 044	114,9	289	102,1	1 333	112
	2002	1 103	121,3	314	111,0	1 417	119
	2003	1 252	137,7	322	113,8	1 574	132
	2004	1 312	144,3	362	127,9	1 674	140
	2005	1 414	155,6	381	134,6	1 795	151
	2006	1 554	170,0	441	155,8	1 995	167

Zdroj dat: ČSÚ, statistika rodinných účtů, výpočet ÚZIS ČR

Source: CZSO, Household Budget Survey, calculation of IHIS CR

2.5 Podíl soukromých výdajů na zdravotní péči na celkových peněžních výdajích domácnosti na 1 osobu dle statistiky rodinných účtů (v Kč)
Proportion of private expenditure on health care in total expenditure of average household per 1 inhabitant (in CZK)

	Rok <i>Year</i>	Domácnosti celkem <i>Households total</i>	Domácnosti zaměstnanců <i>Households of employees</i>	Domácnosti zemědělců <i>Households of farmers</i>	Domácnosti důchodců <i>Households of pensioners</i>
Výdaje za zdravotní péči <i>Expenditure on health care</i>	2000	1 192	1 075	892	1 864
	2001	1 332	1 236	972	2 004
	2002	1 416	1 284	1 068	2 280
	2003	1 572	1 428	1 224	2 448
	2004	1 668	1 476	1 308	2 700
	2005	1 795	1 619	1 476	2 743
	2006	1 995	1 721	.	3 086
Spotřební vydání úhrnem <i>Consumption expenditure of the average household</i>	2000	73 015	74 682	63 894	68 926
	2001	78 090	79 357	69 385	73 823
	2002	80 397	81 490	72 036	79 499
	2003	84 568	85 920	73 356	80 156
	2004	87 259	88 548	76 916	81 906
	2005	91 085	92 938	81 053	85 257
	2006	97 342	100 187	.	90 476
Podíl v % <i>Proportion in %</i>	2000	1,63	1,44	1,40	2,70
	2001	1,71	1,56	1,40	2,71
	2002	1,76	1,58	1,48	2,87
	2003	1,86	1,66	1,67	3,05
	2004	1,91	1,67	1,70	3,30
	2005	1,97	1,74	1,82	3,22
	2006	2,05	1,72	.	3,41

Zdroj: ČSÚ, statistika rodinných účtů, výpočet ÚZIS ČR
Source: CZSO, Household Budget Survey, calculation IHIS CR

3.1 Celkové výdaje na zdravotnictví (v mil. Kč)

Total expenditure on health care (in mill. CZK)

	2000	2001	2002	2003	2004	2005	2006 ¹⁾
Z veřejných prostředků <i>Public expenditure</i>	132 962	145 206	162 297	175 592	184 825	191 356	199 198
v tom: ze státního a místních rozpočtů <i>incl: state and territorial budget</i>	17 170	17 346	20 279	23 891	21 495	21 263	19 187
ze zdravotního pojištění <i>health insurance</i>	115 792	127 860	142 018	151 701	163 330	170 093	180 011
Soukromé výdaje na zdraví <i>Private expenditure on health</i>	13 873	16 094	16 626	19 563	21 927	24 228	27 683
Celkem <i>Total</i>	146 835	161 300	178 923	195 155	206 752	215 584	226 881

¹⁾ Předběžný údaj

¹⁾ Preliminary data

Zdroj dat: Ministerstvo zdravotnictví, Ministerstvo financí, ČSÚ, ÚZIS ČR

Source: Ministry of Health, Ministry of Finance, CZSO, IHIS CR

3.2 Podíl zdrojů financování na celkových výdajích na zdravotnictví (v %)

Proportion of financial sources in total expenditure on health care (in %)

	2000	2001	2002	2003	2004	2005	2006 ¹⁾
Z veřejných prostředků <i>Public funds</i>	90,6	90,0	90,7	90,0	89,4	88,8	87,8
v tom: ze státního a místních rozpočtů / <i>incl: state and territorial budget</i>	11,7	10,7	11,3	12,3	10,4	9,9	8,5
ze zdravotního pojištění <i>health insurance</i>	78,9	79,3	79,4	77,7	79,0	78,9	79,3
Soukromé výdaje <i>Private expenditure</i>	9,4	10,0	9,3	10,0	10,6	11,2	12,2

¹⁾ Předběžný údaj

¹⁾ Preliminary data

Zdroj dat: Ministerstvo zdravotnictví, Ministerstvo financí, ČSÚ, ÚZIS ČR

Source: Ministry of Health, Ministry of Finance, CZSO, IHIS CR

3.3 Vývoj celkových výdajů na zdravotnictví na 1 obyvatele (v Kč)

Trend of total expenditure on health care per 1 inhabitant (in CZK)

	2000	2001	2002	2003	2004	2005	2006 ¹⁾
Věřejné výdaje <i>Public expenditure</i>	12 943	14 202	15 910	17 212	18 108	18 698	19 402
Soukromé výdaje <i>Private expenditure</i>	1 351	1 574	1 630	1 918	2 148	2 367	2 696
Celkem <i>Total</i>	14 294	15 776	17 540	19 130	20 256	21 065	22 098

¹⁾ Předběžný údaj

¹⁾ Preliminary data

Zdroj dat: výpočet ÚZIS ČR

Source: calculation IHIS CR

3.4 Tempo růstu výdajů na zdravotnictví oproti předchozímu roku (v %)

Growth rate of expenditure on health care compared with preceding year (in %)

	2000	2001	2002	2003	2004	2005	2006 ¹⁾
Výdaje na zdrav. celkem <i>Total expenditure on health care</i>	7,7	9,9	10,2	9,0	5,9	4,3	5,2
V tom: veřejné výdaje <i>Incl.: public expenditure</i>	7,7	9,2	11,7	8,2	5,3	3,5	4,1
soukromé výdaje <i>private expenditure</i>	6,8	16,0	3,3	17,7	12,1	10,5	14,3
Hrubý domácí produkt <i>Gross domestic product</i>	5,2	7,4	4,8	4,6	9,2	6,1	8,2
Index spotřebitelských cen celkem <i>Consumer prices index total</i>	3,7	4,7	1,9	0,1	2,7	1,9	2,5
Rozdíl počtu bodů mezi růstem výdajů na zdrav. celkem a růstem spotřebit. cen <i>Difference (growth of expenditure on health care minus growth of consumer prices)</i>	+4,0	+5,2	+8,3	+8,9	+3,2	+2,4	+2,7

¹⁾ Předběžný údaj

¹⁾ Preliminary data

Zdroj dat: ÚZIS ČR, ČSÚ

Source: IHIS CR, CZSO

3.5 Vývoj podílu celkových výdajů na zdravotnictví na hrubém domácím produktu (v %)

Trend of the proportions of total expenditure on health care to gross domestic product (in %)

Rok <i>Year</i>	Veřejné výdaje <i>Public expenditure</i>	Výdaje celkem <i>Total expenditure</i>
1990	5,19	5,39
1991	5,10	5,27
1992	5,14	5,39
1993	6,91	7,29
1994	6,86	7,31
1995	6,36	7,00
1996	6,17	6,71
1997	6,11	6,66
1998	6,08	6,61
1999	5,93	6,56
2000	6,07	6,71
2001	6,17	6,86
2002	6,59	7,26
2003	6,81	7,57
2004	6,56	7,34
2005	6,39	7,20
2006 ¹⁾	6,16	7,02

¹⁾ Předběžný údaj

¹⁾ *Preliminary data*

Zdroj dat: ČSÚ, ÚZIS ČR

Source: CZSO, IHIS CR

3.6 Srovnání podílu celkových výdajů na zdravotnictví na hrubém domácím produktu ve vybraných zemích OECD

Comparison of the proportions of the total expenditure on health care to GDP in selected OECD countries

Stát	Country	Podíl v % / Proportion in %				
		Rok / Year				
		2001	2002	2003	2004	2005
Česká republika	<i>Czech Republic</i>	6,9	7,3	7,6	7,3	7,2
Austrálie	<i>Australia</i>	8,9	9,1	9,2	9,5	.
Belgie	<i>Belgium</i>	8,7	9,0	10,1	10,2	10,3
Dánsko	<i>Denmark</i>	8,6	8,8	9,1	9,2	9,1
Finsko	<i>Finland</i>	6,7	7,0	7,3	7,4	7,5
Francie	<i>France</i>	9,7	10,0	10,9	11,0	11,1
Irsko	<i>Ireland</i>	7,0	7,2	7,3	7,5	7,5
Island	<i>Iceland</i>	9,2	10,0	10,3	10,0	9,5
Itálie	<i>Italy</i>	8,2	8,3	8,3	8,7	8,9
Japonsko	<i>Japan</i>	7,9	8,0	8,1	8,0	.
Kanada	<i>Canada</i>	9,3	9,6	9,8	9,8	9,8
Korea	<i>Korea</i>	5,4	5,3	5,4	5,5	6,0
Lucembursko	<i>Luxembourg</i>	6,4	6,8	7,8	8,3	.
Maďarsko	<i>Hungary</i>	7,2	7,6	8,3	8,1	.
Mexiko	<i>Mexico</i>	6,0	6,2	6,3	6,5	6,4
Německo	<i>Germany</i>	10,4	10,6	10,8	10,6	10,7
Nizozemsko	<i>Netherlands</i>	8,3	8,9	9,1	9,2	.
Norsko	<i>Norway</i>	8,8	9,8	10,0	9,7	9,1
Nový Zéland	<i>New Zealand</i>	7,8	8,2	8,0	8,6	9,0
Polsko	<i>Poland</i>	5,9	6,3	6,2	6,2	6,2
Portugalsko	<i>Portugal</i>	8,8	9,0	9,7	9,8	10,2
Rakousko	<i>Austria</i>	10,0	10,1	10,2	10,3	10,2
Řecko	<i>Greece</i>	9,8	9,7	10,0	9,6	10,1
Slovensko	<i>Slovakia</i>	5,5	5,6	5,9	7,2	7,1
Spojené království	<i>United Kingdom</i>	7,5	7,7	7,8	8,1	8,3
Španělsko	<i>Spain</i>	7,2	7,3	7,9	8,1	8,2
Švédsko	<i>Sweden</i>	8,7	9,1	9,3	9,1	9,1
Švýcarsko	<i>Switzerland</i>	10,9	11,1	11,5	11,5	11,6
Turecko	<i>Turkey</i>	7,5	7,4	7,6	7,7	7,6
USA	<i>USA</i>	13,9	14,7	15,2	15,2	15,3

Zdroj dat: OECD Health Data, říjen 2007

Source: OECD Health Data, October 2007

**3.7 Výdaje na zdravotnictví v roce 2005 podle zdrojů financování
jako % z celkových výdajů na zdravotnictví ve vybraných zemích OECD**
*Health expenditures in 2005 as per source of financing
as % of the total health expenditures in selected OECD countries*

Země	Country	Veřejné výdaje celkem Public expenditures total	Veřej. zdrav. pojištění Public health insurance	Veřejné rozpočty Public budgets	Soukromé výdaje Private expenditure
Česká republika	<i>Czech Republic</i>	88,6	79,9	8,7	11,4
Belgie	<i>Belgium</i>	72,3	63,3	4,2	27,0
Dánsko	<i>Denmark</i>	84,1	-	84,1	15,9
Finsko	<i>Finland</i>	77,8	16,6	61,1	22,2
Francie	<i>France</i>	79,8	74,9	4,9	20,2
Irsko	<i>Ireland</i>	78,0	0,5	77,4	22,0
Itálie	<i>Italy</i>	76,6	0,1	76,4	23,4
Lucembursko ¹⁾	<i>Luxembourg ¹⁾</i>	90,6	73,3	17,4	9,4
Maďarsko ¹⁾	<i>Hungary ¹⁾</i>	70,5	59,9	10,6	29,5
Nizozemí ¹⁾	<i>Netherlands ¹⁾</i>	.	59,5	2,8	.
Norsko	<i>Norway</i>	83,6	14,8	68,8	16,4
Polsko	<i>Poland</i>	69,3	57,9	11,4	30,6
Portugalsko	<i>Portugal</i>	72,7	0,8	71,9	27,3
Rakousko	<i>Austria</i>	75,7	46,0	29,7	24,3
Řecko	<i>Greece</i>	42,8	.	.	57,2
Slovensko	<i>Slovakia</i>	74,4	65,2	9,2	25,6
Spojené království	<i>United Kingdom</i>	87,1	.	.	12,9
Španělsko	<i>Spain</i>	71,4	4,9	66,5	28,6
Švédsko	<i>Sweden</i>	84,6	.	84,6	15,4
Švýcarsko	<i>Switzerland</i>	59,7	42,5	17,2	40,3

¹⁾ Údaj roku 2004

¹⁾ Data for 2004

Vybrány evropské země, které poskytly příslušná rozlišená data do databáze OECD

Such European countries selected which provided OECD Database with the respective sorted data

Zdroj: OECD Health Data říjen 2007

Source: OECD Health Data October 2007

**3.8 Celkové a veřejné výdaje na zdravotnictví na 1 obyvatele
v roce 2005 v \$ v paritě kupní síly a srovnání vybraných zemí OECD**
*Total and public health expenditures per capita in 2005
in \$ purchasing power parity and comparison of selected OECD countries*

Země	Country	Celkové výdaje na zdravotnictví \$ PPP/1 obyv. <i>Health expenditures total \$ PPP per capita</i>	Index ČR = 100 <i>Comparative index CR = 100</i>	Veřejné výdaje na zdravotnictví \$ PPP/1 obyv. <i>Public health expenditures \$ PPP per capita</i>	Index ČR = 100 <i>Comparative index CR = 100</i>
Česká republika	<i>Czech Republic</i>	1 489	100	1 310	100
Polsko	<i>Poland</i>	867	58	601	46
Slovensko	<i>Slovakia</i>	1 137	76	846	65
Maďarsko ¹⁾	<i>Hungary ¹⁾</i>	1 337	90	942	72
Portugalsko	<i>Portugal</i>	2 041	137	1 476	113
Španělsko	<i>Spain</i>	2 261	152	1 615	123
Finsko	<i>Finland</i>	2 331	157	1 813	138
Itálie	<i>Italy</i>	2 532	170	1 938	151
Spojené království	<i>United Kingdom</i>	2 724	183	2 371	181
Švédsko	<i>Sweden</i>	2 918	197	2 469	198
Irsko	<i>Ireland</i>	2 926	197	2 281	174
Řecko	<i>Greece</i>	2 981	200	1 277	94
Nizozemsko ¹⁾	<i>Netherlands ¹⁾</i>	3 094	209	.	x
Dánsko	<i>Denmark</i>	3 108	209	2 614	200
Německo	<i>Germany</i>	3 287	221	2 527	193
Francie	<i>France</i>	3 374	227	2 693	206
Belgie	<i>Belgium</i>	3 389	228	2 451	187
Island	<i>Iceland</i>	3 443	231	2 842	217
Rakousko	<i>Austria</i>	3 519	236	2 665	203
Švýcarsko	<i>Switzerland</i>	4 177	281	2 493	190
Norsko	<i>Norway</i>	4 364	293	3 647	278
Lucembursko	<i>Luxembourg</i>	5 563	374	5 043	385

¹⁾ Údaj roku 2004

¹⁾ Data for 2004

PPP: V přepočtu dle kupní síly - s ohledem na cenovou hladinu v dané zemi

PPP: Purchasing power parity - conversion with respect to actual price level in the country

Zdroj: OECD Health Data říjen 2007

Source: OECD Health Data October 2007

3.9 Vývoj výdajů na zdravotnictví a vybraných makroekonomických ukazatelů 2000–2006 (2000 = 100)

Trend of expenditure on health and of macroeconomic indicators 2000–2006 (2000 = 100)

	2000	2001	2002	2003	2004	2005	2006
Výdaje na zdravotnictví v běžných cenách <i>Expenditure on health in current prices</i>	100,0	109,9	121,9	132,9	140,8	146,8	154,5
HDP v běžných cenách ¹⁾ <i>GDP in current prices ¹⁾</i>	100,0	107,4	112,6	117,7	128,6	136,5	147,6
HDP ve stálých cenách r. 2000 ¹⁾ <i>GDP in constant prices 2000 ¹⁾</i>	100,0	102,5	104,4	108,2	113,0	120,2	127,9
Odhad výdajů na zdravotnictví ve stálých cenách r. 2000 <i>Expenditure on health (estimate in constant prices 2000)</i>	100,0	104,7	113,0	122,1	123,8	128,9	132,1

¹⁾ HDP 2000–2006 dle ČSÚ jak zveřejněno do 31.10.2007

¹⁾ GDP 2000–2006 by CZSO as published till 31.10.2007

Zdroj dat: ÚZIS ČR (výdaje na zdravotnictví a odhad výdajů na zdravotnictví v cenách roku 2000)
ČSÚ (ostatní údaje)

Source: IHIS CR (expenditure on health and estimate of expenditure on health in the prices of 2000)
CZSO (other data)

4.1 Vývoj objemu distribuovaných léčivých přípravků

Trend of the volume of distributed medicaments

Distribuované léčivé přípravky <i>Distributed medicaments</i>	Rok <i>Year</i>					
	2001	2002	2003	2004	2005	2006
V mld. Kč <i>in thousand mill. CZK</i>	44,23	48,03	52,22	56,99	64,57	58,97
V DDD/1000/d <i>in DDD/1000/d</i>	1 276	1 317	1 379	1 398	1 576	1 460

Zdroj dat: Státní ústav pro kontrolu léčiv, Praha (SÚKL)

Source: State Institute for Drug Control, Prague (SIDC)

Upozornění: Finanční údaje v tabulkách 4.1 až 4.11 vztahující se k lékům jsou dle metodiky SÚKL včetně DPH a včetně maximální povolené obchodní přírážky

Notice: Financial data in the table 4.1 till 4.11 concerning medicaments are by the methodology of SUKL incl. VAT and maximum whole - and retail-sale margin

4.2 Vývoj distribuovaných léčivých přípravků podle hlavních ATC skupin
Trend of the volume of distributed medicaments by main ATC groups

1/2

ATC skupina léčiv <i>ATC group</i>	Rok <i>Year</i>	Počet balení v tis. <i>Number of packages in thousands</i>	Mil. Kč <i>Mill. CZK</i>	Průměrná cena balení Kč <i>Average price of package CZK</i>
A	2005	48 066	6 975	145,11
Zaživací trakt a metabolismus <i>Alimentary tract and metabolism</i>	2006	42 123	6 728	159,72
	%	87,6	96,5	110,1
B	2005	30 296	4 880	161,07
Krev a krevetvorné orgány <i>Blood and bloodforming organs</i>	2006	26 621	4 680	175,81
	%	87,9	95,9	109,2
C	2005	74 390	11 817	158,85
Kardiovaskulární soustava <i>Cardiovascular system</i>	2006	67 306	10 370	154,07
	%	90,5	87,8	97,0
D	2005	17 588	1 464	83,26
Dermatologika <i>Dermatological products</i>	2006	15 591	1 293	82,91
	%	88,6	88,3	99,6
G	2005	8 903	3 772	423,63
Gynekologický a močový trakt <i>Genitourinary system</i>	2006	8 557	3 721	434,79
	%	96,1	98,6	102,6
H	2005	4 567	1 277	279,65
Hormonální soustava <i>Hormonal system</i>	2006	4 335	1 152	265,73
	%	94,9	90,2	95,0
J	2005	14 957	4 841	323,64
Antibiotika, chemoterapeutika <i>Antibiotics, chemotherapeutics</i>	2006	13 928	4 443	319,04
	%	93,1	91,8	98,6
L	2005	2 904	8 506	2 929,13
Antineoplastika <i>Antineoplastics</i>	2006	2 555	7 786	3 047,00
	%	88,0	91,5	104,0
M	2005	32 160	3 964	123,27
Muskuloskeletální soustava <i>Musculoskeletal system</i>	2006	30 024	3 603	120,00
	%	93,4	90,9	97,3
N	2005	63 701	7 887	123,81
Nervová soustava <i>Nervous system</i>	2006	58 029	7 434	128,11
	%	91,1	94,3	103,5

4.2 Vývoj distribuovaných léčivých přípravků podle hlavních ATC skupin

Trend of the volume of distributed medicaments by main ATC groups

2/2

ATC skupina léčiv <i>ATC group</i>	Rok <i>Year</i>	Počet balení v tis. <i>Number of packages in thousands</i>	Mil. Kč <i>Mill. CZK</i>	Průměrná cena balení Kč <i>Average price of package CZK</i>
P	2005	352	54	154,66
Antiparazitika <i>Antiparasitic products</i>	2006	369	66	178,29
	%	104,8	100,7	115,3
R	2005	47 585	6 233	130,98
Respirační soustava <i>Respiratory system</i>	2006	31 673	4 695	148,25
	%	66,6	75,3	113,2
S	2005	9 803	897	91,51
Smyslové orgány <i>Sensory organs</i>	2006	7 046	808	114,61
	%	71,9	90,1	125,2
V	2005	12 332	2 094	169,79
Varia (diagnost., výživa atd.) <i>Varia (diagnost., nutrition etc.)</i>	2006	9 710	1 902	195,85
	%	78,7	90,8	115,3
	2005	368 950	64 570	175,00
Celkem <i>Total</i>	2006	320 020	58 970	184,27
	%	86,7	91,3	105,3

Zdroj dat: Státní ústav pro kontrolu léčiv, Praha

Source: State Institute for Drug Control, Prague

4.3 Struktura distribuovaných léčivých přípravků podle hlavních ATC skupin (v %)

Structure of distributed medicaments by main ATC groups (in %)

1/2

ATC skupina léčiv <i>ATC group</i>	Rok <i>Year</i>	Počet balení <i>Number of packages</i>		Hodnota přípravků <i>Medicaments value</i>	
		balení v tis. <i>packages in thousands</i>	struktura v % <i>structure in %</i>	mil. Kč <i>mill. CZK</i>	struktura v % <i>structure in %</i>
A					
Zaživací trakt a metabolismus <i>Alimentary tract and metabolism</i>	2005	48 066	13,0	6 975	10,7
	2006	42 123	13,2	6 728	11,4
B					
Krev a krevetvorné orgány <i>Blood and bloodforming organs</i>	2005	30 296	8,2	4 880	7,4
	2006	26 621	8,3	4 680	7,9
C					
Kardiovaskulární soustava <i>Cardiovascular system</i>	2005	74 390	20,2	11 817	18,4
	2006	67 306	21,2	10 370	17,7
D					
Dermatologika <i>Dermatological products</i>	2005	17 588	4,8	1 464	2,3
	2006	15 591	4,9	1 293	2,3
G					
Gynekologický a močový trakt <i>Genitourinary system</i>	2005	8 903	2,4	3 772	5,8
	2006	8 557	2,7	3 721	6,3
H					
Hormonální soustava <i>Hormonal system</i>	2005	4 567	1,2	1 277	1,8
	2006	4 335	1,4	1 152	2,0
J					
Antibiotika, chemoterapeutika <i>Antibiotics, chemotherapeutics</i>	2005	14 957	4,1	4 841	7,5
	2006	13 928	4,4	4 443	7,5
L					
Antineoplastika <i>Antineoplastics</i>	2005	2 904	0,8	8 506	13,1
	2006	2 555	0,9	7 786	13,2
M					
Muskuloskeletální soustava <i>Musculoskeletal system</i>	2005	32 160	8,7	3 964	6,1
	2006	30 024	9,4	3 603	6,2
N					
Nervová soustava <i>Nervous system</i>	2005	63 701	17,3	7 887	12,2
	2006	58 029	18,1	7 434	12,6

4.3 Struktura distribuovaných léčivých přípravků podle hlavních ATC skupin (v %)

Structure of distributed medicaments by main ATC groups (in %)

2/2

ATC skupina léčiv <i>ATC group</i>	Rok <i>Year</i>	Počet balení <i>Number of packages</i>		Hodnota přípravků <i>Medicaments value</i>	
		balení v tis. <i>packages in thousands</i>	struktura v % <i>structure in %</i>	mil. Kč <i>mill. CZK</i>	struktura v % <i>structure in %</i>
P					
Antiparazitika <i>Antiparasitic products</i>	2005	352	<0,1	54	<0,1
	2006	369	<0,1	66	<0,1
R					
Respirační soustava <i>Respiratory system</i>	2005	47 585	12,9	6 233	12,9
	2006	31 673	10,1	4 695	8,2
S					
Smyslové orgány <i>Sensory organs</i>	2005	9 803	2,7	897	1,4
	2006	7 046	2,3	808	1,4
V					
Varia (diagnost., výživa atd.) <i>Varia (diagnost., nutrition etc.)</i>	2005	12 332	3,7	2 094	3,6
	2006	9 710	3,1	1 902	3,3
Celkem <i>Total</i>	2005	368 950	100,0	64 570	100,0
	2006	320 020	100,0	58 970	100,0

Zdroj dat: Státní ústav pro kontrolu léčiv, Praha

Source: State Institute for Drug Control, Prague

4.4 Počet distribuovaných balení léčivých přípravků podle hlavních ATC skupin
Numbers of distributed drug packages by main ATC groups

ATC skupina léčiv <i>ATC group</i>	Počet v tisících <i>Number in thousands</i>		Index <i>2005 = 100</i>	Počet balení na 1 obyvatele <i>Number of packages per 1 inhabitant</i>	
	2005	2006		2005	2006
A Zaživací trakt a metabolismus <i>Alimentary tract and metabolism</i>	48 066	42 123	87,6	4,7	4,1
B Krev a krevetvorné orgány <i>Blood and blood forming organs</i>	30 296	26 621	87,9	3,0	2,6
C Kardiovaskulární soustava <i>Cardiovascular system</i>	74 390	67 306	90,5	7,3	6,6
D Dermatologika <i>Dermatological products</i>	17 588	15 591	88,6	1,7	1,5
G Gynekologický a močový trakt <i>Genitourinary system</i>	8 903	8 557	96,1	0,9	0,8
H Hormonální soustava <i>Hormonal system</i>	4 567	4 335	94,9	0,4	0,4
J Antibiotika, chemoterapeutika <i>Antibiotics, chemotherapeutics</i>	14 957	13 928	93,1	1,5	1,4
L Antineoplastika <i>Antineoplastics</i>	2 904	2 555	88,0	0,3	0,2
M Muskuloskeletální soustava <i>Musculoskeletal system</i>	32 160	30 024	93,4	3,1	2,9
N Nervová soustava <i>Nervous system</i>	63 701	58 029	91,1	6,2	5,7
P Antiparazitika <i>Antiparasitic products</i>	352	369	104,8	0,03	0,04
R Respirační soustava <i>Respiratory system</i>	47 585	31 673	66,6	4,7	3,1
S Smyslové orgány <i>Sensory organs</i>	9 803	7 046	71,9	1,0	0,7
V Varia (diagnost., výživa atd.) <i>Varia (diagnost., nutrition etc.)</i>	12 332	9 710	78,7	1,3	0,9
Celkem <i>Total</i>	368 950	320 020	86,7	36,0	31,2

Zdroj dat: Státní ústav pro kontrolu léčiv, výpočet ÚZIS ČR

Source: State Institute for Drug Control, calculation IHIS CR

4.5 Průměrná cena 1 distribuovaného balení léčivých přípravků

Average price of 1 distributed drug package

Rok <i>Year</i>	Hodnota léčivých přípravků v mil. Kč <i>Medicaments value in mill. CZK</i>	Počet balení v mil. <i>Number of packages in mill.</i>	Cena 1 balení v Kč <i>Price of 1 package in CZK</i>
1990	6 499	349,3	18,60
1995	25 736	333,9	77,10
1996	28 271	326,3	86,60
1997	30 060	317,9	94,60
1998	33 258	320,3	103,80
1999	36 444	339,3	107,40
2000	38 392	331,5	115,80
2001	44 230	342,9	129,00
2002	48 032	338,3	141,99
2003	52 216	346,0	150,90
2004	56 990	338,7	169,00
2005	64 570	368,9	175,00
2006	58 970	320,0	184,27

Zdroj dat: Státní ústav pro kontrolu léčiv, Praha

Source: State Institute for Drug Control, Prague

4.6 Celková hodnota distribuovaných léčivých přípravků na 1 obyvatele a její podíl na celkových výdajích na zdravotnictví

Distributed drugs value per 1 inhabitant and its proportion in total expenditure on health care

Rok <i>Year</i>	1990	2000	2001	2002	2003	2004	2005	2006
Hodnota léčivých přípravků v Kč / 1 obyv. <i>Medicaments value in CZK / 1 inhabitant</i>	634	3 737	4 300	4 709	5 118	5 582	6 309	5 744
Podíl hodnoty léčivých přípravků na celkových výdajích na zdravotnictví v % <i>Proportion of medicaments value in total expenditure on health care in %</i>	21,0	26,1	27,4	26,8	26,8	27,6	30,0	26,0

Zdroj dat: Státní ústav pro kontrolu léčiv, Praha (distribuovaná léčiva)

Výpočet ÚZIS ČR

Source: State Institute for Drug Control, Prague (distributed medicaments)

Calculation IHIS CR

4.7 Dynamika vývoje výdajů za léčiva a výdajů na zdravotnictví celkem (přírůstek v % oproti předchozímu roku)

Trend of expenditure on medicaments and of total expenditure on health care (growth in % compared with preceding year)

Rok Year	2001	2002	2003	2004	2005	2006
Výdaje na léky <i>Expenditure on drugs</i>	15,2	8,6	8,7	9,1	13,3	-8,7
Výdaje na zdravotnictví <i>Expenditure on health care</i>	12,4	6,3	9,4	4,6	5,7	5,2

Zdroj dat: Státní ústav pro kontrolu léčiv (distribuované léky), ÚZIS ČR (výdaje na zdravotnictví)

Source: State Institute for Drug Control (distributed medicaments), IHIS CR (total expenditure)

4.8 Vývoj výdajů na léky celkem a na léky hrazené ze zdravotního pojištění (v mld. Kč)

Trend of total expenditure on medicaments and on medicaments paid by health insurance corporations (in thousand mill. CZK)

Rok Year	Spotřeba léků celkem <i>Total drug consumption</i>	Výdaje za léky na předpis hrazené ze ZPoj <i>Expenditure on drugs on prescription paid by health insurance corporations</i>	Podíl výdajů hrazených ze zdrav. pojištění v % <i>Proportion of expenditure paid by insurance corporations in %</i>
1997	30,1	20,0	66
1998	33,3	23,1	69
1999	36,4	23,1	69
2000	38,4	24,0	63
2001	44,2	26,7	60
2002	48,0	29,4	61
2003	52,2	32,3	62
2004	57,0	35,8	64
2005	64,6	37,2	58
2006	59,0	33,9	57

Zdroj: SÚKL (distribuované léky), MZ, výpočet ÚZIS ČR

Source: State Institute for Drug Control (distributed medicaments), Ministry of Health, calculation IHIS CR

4.9 Index vývoje výdajů na léky

Trend of expenditure on medicaments

Rok Year	1995 = 100		Předchozí rok = 100 <i>Previous year = 100</i>	
	spotřeba léků celkem <i>total drug consumption</i>	výdaje za léky na předpis hrazené ze ZPoj <i>expenditure on drugs paid by insurance corporations</i>	spotřeba léků celkem <i>total drug consumption</i>	výdaje za léky hrazené ze ZPoj <i>expenditure on drugs paid by insurance corporations</i>
1996	110	112	110	112
1997	117	119	106	106
1998	130	138	110	116
1999	142	144	109	105
2000	149	143	105	99
2001	172	159	115	111
2002	187	175	109	110
2003	204	192	109	109
2004	218	211	107	111
2005	251	219	113	104
2006	229	200	91	91

Zdroj: Výpočty ÚZIS ČR

Source: Calculated by IHIS CR

4.10 Dodávky léků podle země původu v roce 2006

Supplies of medicaments and pharmaceutical products in 2006 by origin

Skupina <i>Origin</i>	Kč v mil. <i>In mill. CZK</i>	Balení v mil. ks <i>Number of packages in millions</i>	DDD/1000/den <i>DDD/1000/day</i>
české <i>Czech</i>	11 610	122,28	468,69
slovenské <i>Slovak</i>	2 180	32,12	155,50
dovoz (bez SR) <i>import except Slovakia</i>	45 180	165,62	835,56
Celkem <i>Total</i>	58 970	320,02	1 459,75

Zdroj dat: Státní ústav pro kontrolu léčiv

Source: State institute for drug control

4.11 Dodávky léků podle země původu 2005–2006 (mil. balení)

Supplies of medicals by origin 2005–2006 (mill. packings)

Skupina <i>Origin</i>	2005	2006	index 2006/2005 %
české <i>Czech</i>	149,69	122,28	81,69
slovenské <i>Slovak</i>	40,97	32,12	78,40
dovoz (bez SR) <i>import except Slovakia</i>	178,29	165,62	92,89
Celkem <i>Total</i>	368,95	320,02	86,74

Zdroj dat: Státní ústav pro kontrolu léčiv

Source: State institute for drug control

4.12 Spotřeba léčiv v \$ v paritě kupní síly (PPP) na 1 obyvatele ve vybraných zemích OECD v roce 2005

Consumption of pharmaceuticals in \$ purchasing power parity (PPP) per capita in selected OECD countries in 2005

Země	Country	Spotřeba léčiv na 1 obyvatele v \$ v paritě kupní síly <i>Consumption of pharmaceuticals in \$ PPP per capita</i>	Spotřeba léčiv na 1 obyvatele v \$ v paritě kupní síly (ČR = 100) <i>Consumption of pharmaceuticals in \$ PPP per capita (CR = 100)</i>
Česká republika	<i>Czech Republic</i>	449	100
Slovensko	<i>Slovakia</i>	242	54
Nizozemsko	<i>Netherlands</i>	281	63
Portugalsko	<i>Portugal</i>	285	63
Španělsko	<i>Spain</i>	314	70
Spojené království	<i>United Kingdom</i>	322	72
Německo	<i>Germany</i>	324	72
Finsko	<i>Finland</i>	333	74
Dánsko	<i>Denmark</i>	352	78
Švédsko	<i>Sweden</i>	354	79
Maďarsko	<i>Hungary</i>	362	81
Itálie	<i>Italy</i>	377	84
Lucembursko	<i>Luxembourg</i>	400	89
Norsko	<i>Norway</i>	403	90
Švýcarsko	<i>Switzerland</i>	411	92
Francie	<i>France</i>	431	96
Island	<i>Iceland</i>	517	115
Řecko ¹⁾	<i>Greece ¹⁾</i>	651	145

¹⁾ Údaj roku 2004

¹⁾ *Data of 2004*

PPP: v přepočtu dle kupní síly - s ohledem na cenovou hladinu v dané zemi

PPP: Purchasing Power Parity - conversion with respect to actual price level in the country

Zdroj dat: OECD Health Data, říjen 2007

Source: OECD Health Data, October 2007

5.1 Struktura příjmů zdravotních pojišťoven z pojistného

Structure of returns of health insurance corporations from premiums

Položka <i>Indicator</i>	2005	2006	Index 2005=100
	mil. Kč <i>mill. CZK</i>	mil. Kč <i>mill. CZK</i>	
Předepsané pojistné celkem <i>Accrual-based insurance premiums total</i>	130 647	139 399	106,7
v tom: za osoby v pracovním nebo obdobného poměru <i>incl: for persons employed or similarly engaged for work</i>	117 223	124 682	106,4
za osoby samostatně výdělečně činné <i>for self-employed persons</i>	10 864	12 003	110,5
za osoby bez zdanitelných příjmů <i>for persons without taxable income</i>	2 560	2 714	106,0
Zúčtování se zvláštním fondem zdravotního pojištění <i>Clearing with special health insurance account</i>	33 741	43 080	127,7
Příjmy z pokut, penále a přírážek souvisejících se zdravotním pojištěním / <i>Revenues from fines, sanctions and surcharges linked to health insurance</i>	5 568	4 840	86,9
Celkem výnosy z pojistného a příslušenství <i>Total revenues from insurance premiums and fixture</i>	169 956	187 319	110,2

Zdroj dat: Český statistický úřad

Source: Czech Statistical Office

5.2 Struktura nákladů zdravotních pojišťoven

Structure of costs of health insurance corporations

Rok Year	2005		2006		Index 2005=100
	mil. Kč mill. CZK	podíl v % proportion in %	mil. Kč mill. CZK	podíl v % proportion in %	
Náklady celkem <i>Total costs</i>	171 549	100,0	174 175	100,0	101,5
v tom: náklady na zdravotní péči <i>incl: costs of med. performances</i>	163 277	95,2	166 446	95,6	101,9
mzdy a ostatní osobní náklady <i>wages and other personal costs</i>	2 037	1,2	2 148	1,2	105,4
odpisy <i>depreciations</i>	579	0,3	511	0,3	88,3

Zdroj dat: Český statistický úřad

Source: Czech Statistical Office

5.3 Náklady zdravotních pojišťoven na zdravotní péči

Health care costs of health insurance corporations

Položka <i>Indicator</i>	2005	2006	2005	2006	Index 2005=100
	v mil. Kč <i>in mill. CZK</i>		podíl v % <i>proportion in %</i>		
Náklady na zdravotní péči celkem <i>Total health care costs</i>	163 277	166 446	100,0	100,0	101,9
v tom: na ambulantní péči <i>incl.: out-patient care</i>					
- praktických lékařů <i>- general practitioners</i>	7 591	8 153	4,6	4,9	107,4
- ostatních ambulantních specialistů <i>- other out-patient specialists</i>	21 650	22 755	13,3	13,7	105,1
na ústavní péči <i>in-patient care</i>	76 630	83 059	46,9	49,9	108,4
na stomatologickou péči <i>stomatological care</i>	8 609	8 514	5,3	5,1	98,9
na léky a PZT vydané na recepty <i>prescribed medicaments and medical aids</i>	41 775	38 642	25,6	23,2	92,5
ostatní nespecifikované náklady ¹⁾ <i>other, not specified costs ¹⁾</i>	7 022	5 323	4,3	3,2	75,8
Preventivní programy <i>Preventive programmes</i>	870	502	x	x	57,7

¹⁾ Zahrnují náklady na lázeňskou péči, léčení v zahraničí, vůči Centru mezistátních úhrad, dopravu, záchrannou zdravotnickou službu, péči v ozdravovnách a ostatní nespecifikované náklady na zdravotní péči

¹⁾ *Includes balneal care, treatment abroad, medical transport services, other not specified costs*

Zdroj dat: Český statistický úřad

Source: Czech Statistical Office

5.4 Příjmy a výdaje zdravotních pojišťoven na 1 pojištěnce

Revenues and expenses of health insurance corporations per 1 insured

Ukazatel	Indicator	2005 ¹⁾	2006 ¹⁾	Index 2005=100
Příjmy celkem	Total revenues	16 400	17 755	108,3
Výdaje celkem	Total expenses	16 354	17 481	106,9

¹⁾ Příjmy včetně mimořádné dotace ČKA a zdanitelných činností

¹⁾ *Revenues incl. extraordinary government donation and taxable activities*

Zdroj: Ministerstvo zdravotnictví

Source: Ministry of Health

5.5 Podíl nákladů zdravotních pojišťoven na zdravotní péči z hrubého domácího produktu (v %)

Proportions of costs of health insurance corporations expended on health care to gross domestic product (in %)

Položka nákladů	Costs	2004	2005	2006
Náklady na zdravotní péči celkem	Total health care costs	5,52	5,45	5,17
v tom: na ambulantní péči	incl: out-patient care	0,98	0,98	0,96
stomatologickou péči	stomatological care	0,30	0,29	0,26
na ústavní péči	in-patient care	2,56	2,56	2,58
na léky a ZP vydané na recepty a poukazy	prescribed medicaments and medical aids	1,42	1,40	1,20

Výpočet podílu z HDP - ÚZIS ČR

Calculation of the proportion in GDP - IHIS CR

Zdroj: ČSÚ - náklady, HDP

Source: CZSO - costs, GDP

5.6 Platby státu zdravotním pojišťovnám za osoby, za které platí zdravotní pojištění stát (v mld. Kč)

Payments by the state for persons for which the state pays health insurance (in thousand mill. CZK)

Rok	2000	2001	2002	2003	2004	2005	2006
Year							
Platby	27,3	29,0	30,6	32,5	33,5	34,4	43,0
Payments							

Zdroj: Ministerstvo zdravotnictví, Státní závěrečný účet

Source: Ministry of Health, State Budget Closing Report

5.7 Přehled o pojištěncích, za které je plátcem zdravotního pojištění stát - stav ke konci roku 2004 a 2005

Number of insured persons for whom the state paid health insurance premiums according to the status by end of 2004 and 2005

Skupiny pojištěnců <i>Groups of insured persons</i>	2004	2005	
	počet osob celkem <i>No. of insured total</i>	počet osob celkem <i>No. of insured total</i>	z toho u VZP <i>out of which with GHIC</i>
Nezaopatřené děti / <i>Unprovided-for children</i>	2 338 984	2 320 918	1 354 119
Poživatelé důchodů / <i>Pensioners</i>	2 548 236	2 567 173	1 917 028
Ženy na mateřské dovolené, příjemci rodičovského příspěvku <i>Women on maternal leave, recipients of parental benefits</i>	319 752	330 094	184 455
Uchazeči o zaměstnání v evidenci úřadu práce <i>Job applicants registered with Labour Offices</i>	511 135	494 144	307 942
Osoby pobírající dávky soc. péče z důvodu soc. potřeby <i>Social neediness benefits recipients</i>	5 237	5 466	4 515
Osoby převážně nebo úplně bezmocné a osoby o ně pečující <i>Invalid persons and their home-nurses</i>	29 535	32 584	21 807
Osoby konající civilní vojenskou službu nebo na voj. cvičení <i>Persons in civilian military service or on military exercise</i>	6 740	301	1
Osoby ve vazbě nebo ve výkonu trestu odnětí svobody <i>Persons in detention or in imprisonment</i>	17 977	18 716	14 363
Osoby bez příjmu pečující osobně celodenně o děti <i>Persons without income taking personal fulltime care of children</i>	26 627	25 766	16 873
Osoby důchodového věku bez nároku na důchod <i>Persons in retirement age without pension right</i>	4 183	4 091	2 884
Osoby bez zdanitelných příjmů pobírající nemocenskou <i>Persons without taxable income receiving sick-benefit</i>	21 988	22 647	11 887
Mladiství v ústavech / <i>Juveniles in social detention homes</i>	678	760	614
Ostatní výše neuvedení / <i>Others not mentioned above</i>	23	68	62
Celkem / <i>Total</i>	5 831 095	5 822 728	3 836 550

Zdroj dat: Ročenka VZP 2004 a 2005

Source: GHIC Yearbook 2004 and 2005

5.8 Struktura nákladů zdravotních pojišťoven na zdravotní péči podle segmentů zdravotní péče

Structure of costs of health insurance corporations spent on health care by types of health care

Druh zařízení <i>Type of establishment</i>	Náklady celkem <i>Total costs</i>			
	v mil. Kč <i>in mill. CZK</i>		v % <i>in %</i>	
	2005	2006	2005	2006
Celkem <i>Total</i>	163 930	167 566	100,0	100,0
z toho: praktičtí lékaři <i>o.w.: general practitioners</i>	7 610	8 200	4,6	4,9
stomatologie <i>stomatological establishments</i>	8 599	8 454	5,1	5,0
ambulantní zdravotnická zařízení celkem <i>total out-patient establishments</i>	37 860	39 598	23,1	23,6
lůžková zdravotnická zařízení (včetně LDN) <i>in-patient establishments (incl. institutes for long-term patients)</i>	76 542	83 688	45,7	49,9
lázně a ozdravovny <i>spa and convalescent homes</i>	3 216	2 839	1,9	1,7
doprava <i>medical transport services</i>	1 278	1 228	0,8	0,7
zdravotnická záchranná služba <i>medical emergency service</i>	902	1 124	0,6	0,7
léky na recept <i>drugs on prescriptions</i>	37 181	33 942	22,7	20,3
zdravotnické prostředky na poukazy <i>medical aids</i>	4 536	4 498	2,8	2,7

Zdroj dat: MZ z výkazů zdravotních pojišťoven

Source: Ministry of Health from records of health insurance corporations

5.9 Náklady zdravotních pojišťoven na 1 pojištěnce podle segmentů péče
Costs of health insurance corporations per 1 insured by types of health care

Druh zařízení <i>Type of establishment</i>	Náklady na 1 pojištěnce <i>Costs per 1 insured</i>			
	v Kč <i>in CZK</i>		index předchozí rok = 100 <i>index previous year = 100</i>	
	2005	2006	2005	2006
Celkem <i>Total</i>	15 921	16 273	106	102
z toho: praktičtí lékaři <i>o.w.: general practitioners</i>	739	796	102	108
stomatologie <i>stomatological establishments</i>	835	821	101	98
ambulanti zdravotnická zařízení celkem <i>total out-patient establishments</i>	3 677	3 845	105	105
lůžková zdravotnická zařízení (včetně LDN) <i>in-patient establishments</i> <i>(incl. institutes for long-term patients)</i>	7 434	8 127	106	109
lázně a ozdravovny <i>spa and convalescent homes</i>	312	276	94	88
doprava <i>medical transport services</i>	124	119	99	96
léky na recept <i>drugs on prescriptions</i>	3 611	3 296	104	91
zdravotnické prostředky na poukaz <i>medical devices on coupons</i>	441	437	107	99

Zdroj dat: MZ z výkazů zdravotních pojišťoven

Source: Ministry of Health from records of health insurance corporations

5.10 Průměrné náklady zdravotních pojišťoven na zdravotní péči na 1 pojištěnce dle věkové struktury (v Kč) v roce 2005

Average health care costs of GHIC per 1 insured by age structure in 2005 (in CZK)

Věková skupina <i>Age group</i>	2005	
	muži <i>males</i>	ženy <i>females</i>
0-4	13 417	11 747
5-9	8 004	7 123
10-14	7 680	7 511
15-19	6 637	8 310
20-24	5 820	8 350
25-29	6 423	11 143
30-34	7 144	11 283
35-39	8 007	11 330
40-44	9 485	12 053
45-49	12 591	15 074
50-54	17 328	18 397
55-59	22 838	20 905
60-64	28 487	24 603
65-69	34 370	29 150
70-74	42 482	35 192
75-79	45 931	38 708
80-84	46 067	40 665
85+	43 380	42 736
Průměr / <i>Average</i>	14 910	17 076

Zdroj dat: Analýza zdravotnických účtů ČR, Český statistický úřad

Source: Analysis of Health Accounts of the Czech Republic, Czech Statistical Office

**6.1 Nejčastěji předepisovaná léčiva na recepty v letech 2004 a 2005
v úhradách VZP (počet balení v tis. ks)**

*The most frequently prescribed medicaments in 2004 and 2005
in remittances of GHIC for health care (No. of packages in thous. pieces)*

Pořadí v roce 2005 <i>Succession in 2005</i>	Název léku <i>Medicament</i>	Skupina ATC <i>groupe</i>	Množství v r. 2004 <i>Quantity in 2004</i>	Množství v r. 2005 <i>Quantity in 2005</i>	Index množství 2004=100 <i>Quantity index</i>
1	Anopyrin (tbl 50 x 100 mg)	B	2 022	2 087	103
2	Paralen (tbl 10 x 500 mg)	N	1 661	1 746	105
3	Ibalgin (tbl 30 x 400 mg) ¹⁾	M	1 572	1 330	85
4	Prestarium (tbl 30 x 4 mg)	C	1 251	1 238	99
5	Anopyrin (tbl 20 x 100 mg)	B	1 472	1 202	82
6	Cilkanol (cps dur 30 x 300 mg)	C	1 238	1 092	88
7	Lokren (tbl 28 x 20 mg)	C	1 031	1 032	100
8	Nitropelet (por cps pro 30 x 2,5 mg)	C	666	940	141
9	Ascorutin (tbl 50)	C	966	917	95
10	Milurit 100 (tbl 50 x 100 mg)	M	788	814	103
11	Digoxin (tbl 30 x 0,125 mg)	C	904	813	90
12	Hydrochlorothiazid (tbl 20 x 25 mg)	C	765	792	104
13	Helicid 20 (cps 28 x 20 mg)	A	610	791	130
14	Algifen Neo (porgttsol 1 x 10 ml)	A	731	773	106
15	Neurol 0,25 (tbl 30 x 0,25 mg)	N	787	748	95
16	Furon (por tbl nob 0 x 40 mg)	C	715	744	104
17	Lusopress (tbl 28 x 20 mg)	C	662	738	111
18	Moduretic (por tbl nob 30)	C	443	711	160
19	Lozap 50 (por tbl film 30 x 50 mg)	C	548	709	129
20	Rhefluin (tbl 30)	C	720	698	97

Zdroj dat: Ročenka VZP 2004 a 2005, výpočty indexů ÚZIS ČR

Source: GHIC Yearbook 2004 and 2005, index calculations IHIS CR

6.2 Léčiva předepisovaná na recepty v roce 2005 s největším podílem na úhradách VZP (náklady na druh léčiva v mil. Kč)

Medicines on prescriptions with the highest proportion of the remittances of GHIC in 2005 (expenses per type of medicament in mill. CZK)

Pořadí v roce 2005 <i>Succession in 2005</i>	Název léku <i>Medicament</i>	Skupina ATC <i>Groupe</i>	Náklady v mil. Kč <i>Costs in mill. CZK</i>
1	Helicid 20 (cps 28 x 20 mg)	A	206,7
2	Prestarium 4 mg (tbl 30 x 4 mg)	C	205,4
3	Symbicort Turbuhaler 200/6	R	202,9
4	Fosamax 70 mg 1 x týdně	M	184,5
5	Mabthera 500 mg inj (kód 26544)	L	178,6
6	Glivec 100 mg (cps dur 120 x 100 mg)	L	171,9
7	Seretide Diskus 50/250	R	153,4
8	Citalec 20 (tbl obd 30 x 20 mg)	N	132,7
9	Lozap 50 (por tbl film 30 x 50 mg)	C	121,3
10	Taxol Pro (inj 1 x 50 ml)	L	120,8
11	Cellcept 500 mg (por cps dur 50 x 500 mg)	L	119,4
12	Bonefos 800 mg (tbl obd 60 x 800 mg)	M	113,6
13	Tenaxum (por tbl nob 30 x 1 mg)	C	110,3
14	Enelbin 100 Retard (por tbl ret 100 x 100 mg)	C	110,1
15	Mabthera 500 mg inj (kód 46130)	R	156,3
16	Actrapid Penfill 100 IU/ml	A	103,9
17	Actonel 35 mg (por tbl film 4)	M	103,5
18	Lusopress (tbl 28 x 20mg)	C	103,3
19	Prograf 1 mg (por cps dur 60 x 1 mg)	L	102,2
20	Lokren 20 mg (tbl 28 x 20 mg)	C	101,8

Zdroj dat: Ročenka VZP 2005

Source: GHIC Yearbook 2005

7.1 Síť zdravotnických zařízení v ČR k 31.12.2006

Network of health establishments in CR as of 31.12.2006

1/2

Druh zařízení <i>Type of establishment</i>	Počet zařízení <i>Number of establishments</i>	Přepočtený počet <i>Number (FTE) of</i>		Lůžka <i>Beds</i>	Místa <i>Places</i>
		lékařů ¹⁾ <i>physicians ¹⁾</i>	ZPBD <i>paramedicals</i>		
Nemocnice (vč. ambulantní části) <i>Hospitals (incl. out-patient care)</i>	191	16 639,44	57 286,11	64 174	612
Léčebny pro dlouhodobě nemocné <i>Institutes for long term patients</i>	74	328,63	2 097,70	7 462	4
Léčebny Tbc a respir. nemocí - dospělí <i>Inst. for TB and respiratory diseases for adults</i>	9	40,12	213,21	921	-
Psychiatrické léčebny - dospělí <i>Psychiatric institutes for adults</i>	17	525,44	3 086,11	9 442	27
Rehabilitační ústavy - dospělí <i>Rehabilitation institutes for adults</i>	6	54,34	257,40	991	-
Ostatní odborné léčebné ústavy - dospělí <i>Other special therapeutic inst. for adults</i>	12	147,13	604,02	1 749	-
Dětské psychiatrické léčebny <i>Psychiatric institutes for children</i>	3	14,39	107,63	320	-
Ostatní dětské odborné léčebné ústavy <i>Other special therapeutic inst. for children</i>	8	27,95	134,52	636	-
Lázeňské léčebny - dospělí <i>Balneologic institutes for adults</i>	83	318,15	1 147,41	25 298	-
Dětské lázeňské léčebny <i>Balneologic institutes for children</i>	3	5,93	63,52	473	-
Ozdravovny <i>Convalescent homes</i>	9	3,92	59,43	670	-
Hospic <i>Hospice</i>	13	20,82	141,77	335	-
Další lůžková zařízení <i>Other bed establishments</i>	11	61,00	113,99	188	11
Odborné léčebné ústavy celkem <i>Specialised therapeutic institutes total</i>	248	1 547,82	8 026,71	48 485	42
Samost. ordinace prakt. lékaře pro dospělé <i>General practitioners (GP) for adults</i>	4 460	4 508,80	4 276,94	-	-
Samost. ordinace prakt. lékaře pro děti a dorost <i>GP for children and adolescents</i>	2 081	2 070,79	1 989,21	-	-
Samost. ordinace prakt. lékaře stomatologa <i>Independent stomatologists</i>	5 423	5 858,52	5 340,25	-	-
Samost.ordinace prakt.lékaře gynekologa <i>Independent gynaecologists</i>	1 182	1 120,17	1 208,27	-	10

7.1 Síť zdravotnických zařízení v ČR k 31.12.2006

Network of health establishments in CR as of 31.12.2006

2/2

Druh zařízení <i>Type of establishment</i>	Počet zařízení <i>Number of establishments</i>	Přepočtený počet <i>Number (FTE) of</i>		Lůžka <i>Beds</i>	Místa <i>Places</i>
		lékařů ¹⁾ <i>physicians ¹⁾</i>	ZPBD <i>paramedicals</i>		
Samost.ordinace odborného lék.specialisty <i>Independent specialists</i>	6 393	6 044,98	6 066,37	-	65
Polikliniky, sdružená ambulantní zařízení <i>Policlinics, joint out-patient establishments</i>	194	1 468,44	2 575,33	-	25
Zdravotnická střediska <i>Health service centres</i>	149	402,81	685,99	-	26
Ostatní ambulantní zařízení <i>Other out-patient establishments</i>	3 999	365,72	7 117,30	-	395
Samostatná ambulantní zařízení celkem <i>Independent out-patient establishments total</i>	23 881	21 840,23	29 259,66	-	521
Kojenecké ústavy a dětské domovy <i>Inst. for infants and homes for children</i>	34	32,64	871,45	-	1 917
Dětské stacionáře a centra, jesle <i>Day clinics and centres for children, crèches</i>	89	14,97	410,43	-	3 098
Ostatní <i>Other</i>	323	641,06	2 678,25	-	820
Zvláštní zdravotnická zařízení celkem <i>Special health establishments - total</i>	446	688,67	3 960,13	-	5 835
Lékárny ¹⁾ <i>Pharmacies ¹⁾</i>	2 497	-	4 510,94	-	-
Výdejny zdravotnických prostředků ²⁾ <i>Medical goods hand-out facilities ²⁾</i>	214	0,10	169,51	-	-
Zařízení lékárenské péče celkem <i>Establishments for pharmaceut. service - total</i>	2 711	0,10	4 680,45	-	-
Zařízení hygienické služby <i>Establishments of public health service</i>	30	230,85	1 148,08	-	-
Ostatní <i>Other</i>	33	84,35	21,53	-	-
Celkem <i>Health establishments - grand total</i>	27 540	41 031,46	104 382,67	112 659	7 010

¹⁾ Včetně zubních lékařů

¹⁾ Incl. dentists

²⁾ Včetně odloučených výdejen léků a ZP a včetně očních optik registrovaných jako zdravotnické zařízení

²⁾ Incl. detached dispensaries of drugs and medical devices, incl. eye optics/optometric centres registered as health establishments

Zdroj dat: ÚZIS ČR

Source: IHIS CR

7.2 Lékaři a lůžka v léčebně preventivní péči k 31.12.2006

Physicians and beds in curative and preventive care as of 31.12.2006

1/2

Oddělení <i>Department</i>		Lékaři přepočtené počty ¹⁾ <i>Physicians (FTE) ¹⁾</i>	Lůžka <i>Beds</i>
Interní (vč. podborů)	<i>Internal (incl.subbranches)</i>	4 458,92	13 118
Klinické farmakologie	<i>Clinical pharmacology</i>	17,68	27
Geriatrické	<i>Geriatric</i>	55,89	439
Infekční	<i>Infectious diseases</i>	197,40	1 663
Alergologické a klinické imunologie	<i>Allergology and clinical immunology</i>	326,78	-
TBC a respiračních nemocí	<i>TB and respiratory diseases</i>	598,91	3 300
Neurologie	<i>Neurology</i>	1 242,64	3 360
Psychiatrické	<i>Psychiatry</i>	1 311,66	10 952
Sexuologické	<i>Sexuology</i>	15,94	-
Nemoci z povolání	<i>Occupational diseases</i>	57,15	30
Dětské vč.dorostového	<i>Pediatrics</i>	3 119,77	5 778
Gynekologické	<i>Gynaecology</i>	2 308,74	5 933
Chirurgické	<i>Surgery</i>	2 329,49	9 533
Cévní chirurgie	<i>Vascular surgery</i>	48,25	79
Neurochirurgické	<i>Neurosurgery</i>	196,02	667
Plastické chirurgie vč. léčby popálenin	<i>Plastic surgery incl. treatment of burns</i>	180,79	535
Kardiochirurgické	<i>Cardiosurgery</i>	264,14	642
Traumatologické	<i>Traumatology</i>	167,27	699
Anesteziologicko- resuscitační	<i>Anaesthesiology & resuscitation</i>	1 595,32	836
Ortopedické	<i>Orthopaedics</i>	1 014,16	2 776
Urologické	<i>Urology</i>	579,34	1 683
Ušní, nosní, krční	<i>Otolaryngology</i>	910,37	1 716
Foniatrické	<i>Speech therapy</i>	34,38	20
Oční	<i>Eye diseases</i>	1 098,78	1 244
Stomatologické	<i>Stomatology</i>	6 591,32	215
Dermatovenerologie	<i>Dermatovenerology</i>	759,56	986
Klinické onkologie	<i>Clinical oncology</i>	215,74	485
Radiační onkologie	<i>Radiation oncology</i>	256,81	1 122
Tělovýchovně-lékařské	<i>Physical training medicine</i>	30,37	-

7.2 Lékaři a lůžka v léčebně preventivní péči k 31.12.2006

Physicians and beds in curative and preventive care as of 31.12.2006

2/2

Oddělení <i>Department</i>	Lékaři přepočtené počty ¹⁾ <i>Physicians (FTE) ¹⁾</i>	Lůžka <i>Beds</i>
Lékařské genetiky <i>Medical genetics</i>	78,12	-
Záchranná služba ²⁾ <i>Emergency service ²⁾</i>	2,27	-
Praktičtí lékaři pro dospělé <i>General practitioners for adults</i>	5 123,25	-
Pracovní lékařství <i>Occupational medicine</i>	37,83	18
Klinické biochemie <i>Clinical biochemistry</i>	255,43	-
Klinické hematologie <i>Clinical haematology</i>	194,12	180
Radiodiagnostické <i>X-ray diagnostic</i>	1 265,95	-
Ortopedická protetika <i>Orthopedical prosthetics</i>	10,11	30
Transfúzní služba <i>Blood trans.service incl.blood stores</i>	185,83	-
Rehabilitační <i>Rehabilitation</i>	736,08	3 415
Nukleární medicíny <i>Nuclear medicine</i>	146,38	114
Patologické <i>Pathologic anatomy</i>	344,84	-
Soudní lékařství <i>Forensic medicine</i>	67,35	-
Tkáňové stanice <i>Tissue stations</i>	9,66	-
Intenzivní péče <i>Intensive care</i>	86,22	274
Mikrobiologické <i>Microbiology</i>	215,64	-
Fyziatrie a balneologie <i>Physiatry and balneology</i>	324,08	25 771
Léčba bolesti <i>Pain treatment</i>	23,79	-
Ošetrovatelské péče a následná péče <i>Nursing care and after care</i>	615,08	14 317
Ostatní <i>Other</i>	321,87	702
Ambulantní a lůžková péče <i>Out-patient and in-patient care</i>	40 027,49	112 659
Péče ve zvláštních zdravotnických zařízeních <i>Special health establishment care</i>	688,67	-
Léčebně preventivní péče celkem <i>Curative and preventive care total</i>	40 716,16	112 659

¹⁾ Včetně zubních lékařů

²⁾ Uvedena záchranná služba jen při lůžkových
a samostatných ambulantních zařízeních

¹⁾ Incl. dentists

²⁾ Only emergency service belonging to
in-patient and independent out-patient
health establishments mentioned

Zdroj dat: ÚZIS ČR

Source: IHIS CR

7.3 Ambulantní péče v lůžkových a ambulantních zdravotnických zařízeních k 31.12.2006

Out-patient care in in-patient and out-patient establishments as of 31.12.2006

1/2

Oddělení a pracoviště daného oboru <i>Department</i>	Zdravotnická zařízení celkem přepočteny počet <i>Health establishments total - number (FTE)</i>		
	lékaři <i>physicians</i>	ZPBD <i>para-medicals</i>	počet ZPBD na 1 lékaře <i>number of paramedicals per 1 physician</i>
Interna včetně podoborů <i>Internal incl. Subbranches</i>	2 669,73	4 627,53	1,73
Klinická farmakologie <i>Clinical pharmacology</i>	12,58	16,59	1,32
Geriatric v akutní péči <i>Geriatrics in acute care</i>	17,61	26,95	1,53
Infekční <i>Infectious diseases</i>	52,12	93,44	1,79
Alergologie a klin. imun. <i>Allergology, imunology</i>	326,78	457,03	1,40
TBC a respirační nemoci <i>TB and resp. diseases</i>	336,67	641,11	1,90
Neurologie <i>Neurology</i>	760,01	873,05	1,15
Psychiatrie (vč. AT) <i>Psychiatry</i>	692,42	381,82	0,55
Sexuologie <i>Sexuology</i>	15,94	12,51	0,78
Nemoci z povolání <i>Occupational diseases</i>	52,61	57,40	1,09
Dětské včetně dorostového <i>Pediatrics incl. adolescents</i>	2 387,92	2 532,69	1,06
Ženské <i>Gynaecology</i>	1 541,03	2 082,18	1,35
Chirurgie <i>Surgery</i>	989,69	1 928,55	1,95
Cévní chirurgie <i>Vascular medicine</i>	28,75	28,15	0,98
Neurochirurgie <i>Neurosurgery</i>	27,39	63,60	2,32
Plastická chirurgie <i>Plastic surgery</i>	93,21	145,85	1,56
Kardiochirurgie <i>Cardiosurgery</i>	35,04	66,43	1,90
Traumatologie <i>Traumatology</i>	35,45	103,85	2,93
Anesteziologie, resuscitace <i>Anaesthesiology &</i>	948,36	1 296,58	1,37
Ortopedie <i>Orthopaedics</i>	566,72	702,35	1,24
Urologie <i>Urology</i>	326,68	463,13	1,42
ORL <i>Otolaryngology</i>	631,59	817,28	1,29
Foniatric a audiologie <i>Speech therapy</i>	32,08	42,94	1,34
Oční <i>Eye diseases</i>	885,54	1 057,38	1,19
Stomatologie <i>Stomatology</i>	6 555,40	9 748,62	1,49
Kožní <i>Dermatology</i>	646,89	743,86	1,15

7.3 Ambulantní péče v lůžkových a ambulantních zdravotnických zařízeních k 31.12.2006

Out-patient care in in-patient and out-patient establishments as of 31.12.2006

2/2

Oddělení a pracoviště daného oboru <i>Department</i>	Zdravotnická zařízení celkem přepočteny počet <i>Health establishments total - number (FTE)</i>			
	lékaři <i>physicians</i>	ZPBD <i>para-medicals</i>	počet ZPBD na 1 lékaře <i>number of paramedicals per 1 physician</i>	
Klinická onkologie	<i>Clinical oncology</i>	132,01	242,02	1,83
Radiační onkologie	<i>Radiation oncology</i>	159,99	431,23	2,70
Tělovýchovné lékařství	<i>Physical training medicine</i>	30,37	29,68	0,98
Lékařská genetika	<i>Medical genetics</i>	78,12	184,86	2,37
Záchranná služba	<i>Fast medical aid</i>	2,27	10,80	4,76
Pracovní lékařství	<i>Occupational medicine</i>	35,53	44,86	1,26
PL pro dospělé	<i>General practitioners for adults</i>	5 123,25	5 167,76	1,01
Klinická biochemie	<i>Clinical biochemistry</i>	255,43	2 907,40	11,38
Klinická hematologie	<i>Clinical haematology</i>	142,91	718,89	5,03
Radiodiagnostika	<i>X-ray diagnostics</i>	1 265,95	3 087,81	2,44
Ortopedická protetika	<i>Orthopedical prosthetics</i>	9,61	47,51	4,94
Transfúzní služba	<i>Blood transfusion service</i>	185,83	1 160,86	6,25
Rehab. a fyzikální med.	<i>Rehabilitation and physical medicine</i>	504,89	857,30	1,70
Nukleární medicína	<i>Nuclear medicine</i>	133,58	422,64	3,16
Patologie	<i>Pathologic anatomy</i>	344,84	694,38	2,01
Soudní lékařství	<i>Forensic medicine</i>	67,35	78,79	1,17
Tkáňová banka	<i>Tissue banks</i>	9,66	30,14	3,12
Mikrobiologie	<i>Microbiology</i>	215,64	1 020,12	4,73
Léčba bolesti	<i>Palliative medicine and pain management</i>	23,79	18,40	0,77
Domácí zdrav. péče	<i>Nursing care</i>	2,30	2 119,76	921,63
Ostatní	<i>Other</i>	314,95	3 305,45	10,50
ČR celkem	<i>Czech Republic total</i>	29 705,50	51 591,53	1,74

Zdroj: ÚZIS ČR

Source: IHIS CR

7.4 Přepočtený počet lékařů, ZPBD a počet lůžek k 31.12.2006

Number (FTE) of physicians, paramedical personnel
and beds as of 31.12.2006

Druh zařízení <i>Type of establishment</i>	Zdravotnická zařízení všechny rezorty <i>Health establishments - all sectors</i>			
	počet zařízení <i>number of establishments</i>	lékaři a farmaceuti <i>physicians and pharmacists</i>	ZPBD <i>paramedicals</i>	lůžka <i>beds</i>
Nemocnice <i>Hospitals</i>	191	16 639	57 286	64 174
Odborné léčebné ústavy <i>Specialized therapeutic institutes</i>	248	1 548	8 027	48 485
Samostatná ambulantní zařízení <i>Independent establishments of out-patient care</i>	23 881	21 840	29 260	.
Zvláštní zdravotnická zařízení <i>Special health establishments</i>	446	689	3 960	.
Zařízení lékárenské péče <i>Establishment of pharmaceut. care</i>	2 711	5 583 ¹⁾	4 680	.
Hygienická služba <i>Hygienic service</i>	30	231	1 148	.
Ostatní <i>Other</i>	33	84	22	.
Celkem <i>Total</i>	27 540	46 614	104 383	112 659
z toho lékařů <i>o.w. physicians</i>		41 031		
z toho farmaceutů <i>o.w. pharmacists</i>		5 583		

¹⁾ Počet farmaceutů

¹⁾ No. of pharmacists

Zdroj dat: ÚZIS ČR

Source: IHIS CR

7.5 Zajištění zdravotnických služeb v ČR v roce 2006 podle zřizovatelů
Provision of health services in the Czech Republic in 2006 by founders

Celkem <i>Total</i>	Přepočtený počet <i>Number (FTE) of</i>				Lůžka <i>Beds</i>	
	lékařů <i>physician</i>		ZPBD <i>paramedicals</i>			
	počet <i>number</i>	%	počet <i>number</i>	%	počet <i>number</i>	%
Zřizovatel Ministerstvo zdravotnictví <i>Administered by Ministry of Health</i>	7 413,05	18,07	25 905,53	24,82	31 606,00	28,05
Nestátní - zřizovatel kraj <i>Administered by region</i>	5 326,73	12,98	21 382,78	20,48	24 644,00	21,87
Nestátní - zřizovatel město/obec <i>Administered by city or municipality</i>	1 198,82	2,92	4 876,20	4,67	6 135,00	5,45
Nestátní - zřizovatel fyz. osoba, církev, jiná práv. osoba <i>Administered by physical person, church, other legal person</i>	26 233,61	63,94	50 181,87	48,07	47 491,00	42,15
Zřizované ostatní centrálními orgány (kromě Ministerstva zdravotnictví) <i>Administered by other central authorities (except Ministry of Health)</i>	859,25	2,09	2 036,29	1,95	2 738,00	2,47
Zřizovatelé celkem <i>All founders total</i>	41 031,46	100,00	104 382,67	100,00	112 659,00	100,00

Zdroj: ÚZIS ČR
Source: IHIS CR

**7.6 Nemocniční lůžka léčebné (akutní) péče na 100 000 obyvatel
v roce 2005 - mezinárodní srovnání vybraných zemích dle Eurostatu**
*Curative care (acute care) hospital beds per 100 000 inhabitants
in 2005 - comparison of selected countries by Eurostat*

Země	Country	Počet nemocničních lůžek akutní péče na 100 000 obyv. <i>No. of acute hospital beds per 100 000 inhabitants</i>
Česká republika	<i>Czech Republic</i>	568,6
EU 25 ¹⁾	<i>EU 25 ¹⁾</i>	419,8
Finsko	<i>Finland</i>	223,7
Turecko ²⁾	<i>Turkey ²⁾</i>	231,1
Španělsko ²⁾	<i>Spain ²⁾</i>	266,1
Irsko	<i>Ireland</i>	279,8
Norsko	<i>Norway</i>	292,4
Nizozemsko ²⁾	<i>Netherlands ²⁾</i>	307,5
Spojené království	<i>United Kingdom</i>	309,7
Itálie	<i>Italy</i>	331,7
Kypr	<i>Cyprus</i>	349,1
Švýcarsko ²⁾	<i>Switzerland ²⁾</i>	378,2
Estonsko	<i>Estonia</i>	382,2
Slovinsko ²⁾	<i>Slovenia ²⁾</i>	385,1
Francie ²⁾	<i>France ²⁾</i>	390,9
Belgie	<i>Belgium</i>	441,1
Rumunsko	<i>Romania</i>	456,3
Polsko ³⁾	<i>Poland ³⁾</i>	463,2
Bulharsko ²⁾	<i>Bulgaria ²⁾</i>	469,0
Slovensko	<i>Slovakia</i>	501,1
Litva	<i>Lithuania</i>	529,9
Lucembursko ²⁾	<i>Luxembourg ²⁾</i>	549,4
Maďarsko	<i>Hungary</i>	552,0
Lotyšsko ³⁾	<i>Latvia ³⁾</i>	555,7
Rakousko	<i>Austria</i>	606,6
Německo	<i>Germany</i>	634,9

¹⁾ Údaj za rok 2002

¹⁾ *Data for 2002*

Zdroj: Eurostat

²⁾ Údaj za rok 2004

²⁾ *Data for 2004*

³⁾ Údaj za rok 2003

³⁾ *Data for 2003*

Source: Eurostat

**7.7 Počet lékařů aktivně činných na 100 000 obyvatel - srovnání
vybraných zemí v roce 2005 podle Eurostatu**

*Practising physicians per 100 000 inhabitants - comparison
of selected countries in 2005 by Eurostat*

Země	Country	Počet aktivně činných lékařů na 100 000 obyvatel <i>No. of practising physicians per 100 000 inhabitants</i>
Česká republika	<i>Czech Republic</i>	354,9
Turecko ¹⁾	<i>Turkey ¹⁾</i>	139,3
Rumunsko	<i>Romania</i>	217,4
Polsko ²⁾	<i>Poland ²⁾</i>	229,0
Slovinsko ²⁾	<i>Slovenia ²⁾</i>	229,4
Spojené království	<i>United Kingdom</i>	235,6
Finsko	<i>Finland</i>	244,5
Kypr	<i>Cyprus</i>	257,8
Portugalsko ²⁾	<i>Portugal ²⁾</i>	267,8
Maďarsko	<i>Hungary</i>	278,4
Dánsko ¹⁾	<i>Denmark ¹⁾</i>	284,9
Lotyšsko	<i>Latvia</i>	291,9
Slovensko	<i>Slovakia</i>	303,7
Estonsko	<i>Estonia</i>	319,3
Lucembursko ²⁾	<i>Luxembourg ²⁾</i>	327,7
Švédsko ¹⁾	<i>Sweden ¹⁾</i>	332,9
Německo	<i>Germany</i>	341,2
Rakousko ²⁾	<i>Austria ²⁾</i>	346,7
Norsko	<i>Norway</i>	362,8
Bulharsko	<i>Bulgaria</i>	365,3
Island	<i>Iceland</i>	368,1
Španělsko	<i>Spain</i>	379,9
Belgie	<i>Belgium</i>	399,5

¹⁾ Údaj za rok 2003

¹⁾ Data for 2003

²⁾ Údaj za rok 2004

²⁾ Data for 2004

Zdroj: Eurostat

Source: Eurostat

8.1 Dlouhodobý majetek podle vybraných skupin zdravotnických zařízení k 31.12.2006 (v mil. Kč)

*Fixed assets by selected groups of health establishments
as of 31.12.2006 (in mill. CZK)*

Zdravotnická zařízení <i>Health establishments</i>	Počet ZZ <i>Number</i>	Dlouhodobý majetek celkem <i>Fixed assets total</i>	Dlouhodobý hmotný majetek ¹⁾ <i>Fixed assets tangible ¹⁾</i>	Dlouhodobý nehmotný majetek ¹⁾ <i>Fixed assets intangible ¹⁾</i>	Zdravotnická technika ¹⁾ <i>Medical appliances ¹⁾</i>
Nemocnice <i>Hospitals</i>	169	81 747	124 899	2 455	41 570
Léčebny pro dlouhodobě nemocné <i>Institutes for long-term patients</i>	21	234	382	2	46
Odborné léčebné ústavy <i>Specialized therapeutic institutes</i>	44	3 535	6 041	69	352
Lázeňské léčebny <i>Balneal institutes</i>	58	10 300	15 081	142	299
Hospic <i>Hospices</i>	10	287	339	1	13
Další lůžková zařízení <i>Other bed establishments</i>	10	188	324	11	98
Vybraná zařízení ambulantní péče <i>Selected establishments of out-patient care</i>	135	2 305	3 297	50	894
Střediska záchranné služby <i>Centres of fast aid</i>	20	2 143	4 234	81	715
Zařízení hygienické služby <i>Establishments of public health service</i>	29	3 012	4 379	98	1 025
Ostatní zařízení <i>Other establishments</i>	96	2 888	4 008	206	388

¹⁾ Údaje v pořizovacích cenách

¹⁾ *Data in purchase costs*

Zdroj dat: ÚZIS ČR

Source: IHIS CR

8.2 Dlouhodobý hmotný majetek ve zdravotnictví neuvedený do provozu k 31.12.2006 a nově zařazený v roce 2006 (v mil. Kč)
Material fixed assets in health care not exploited as of 31.12.2006 and newly included in 2006 (in mill. CZK)

Zdravotnická zařízení <i>Health establishment</i>	Počet <i>Number</i>	Hodnota DHM ¹⁾ <i>Value of fixed assets (tangible) ¹⁾</i>	
		neuvedeného do provozu ²⁾ <i>not exploited ²⁾</i>	nově zařazeného <i>newly included</i>
Nemocnice <i>Hospitals</i>	169	4 088	9 128
Léčebny pro dlouhodobě nemocné <i>Institutes for long-term patients</i>	21	16	19
Odborné léčebné ústavy <i>Specialized therapeutic institutes</i>	44	149	207
Lázeňské léčebny <i>Balneal institutes</i>	58	311	715
Hospic <i>Hospices</i>	10	5	25
Další lůžková zařízení <i>Other bed establishments</i>	10	-	25
Vybraná zařízení ambulantní péče <i>Selected establishments of out-patient care</i>	135	17	222
Střediska záchranné služby <i>Centres of fast aid</i>	20	187	510
Zařízení hygienické služby <i>Establishments of public health service</i>	29	62	189
Ostatní zařízení <i>Other establishments</i>	96	206	265

¹⁾ Údaje v pořizovacích cenách

¹⁾ *Data in purchase costs*

²⁾ Zahrnuje i majetek pořízený v předchozích obdobích a neuvedený do provozu

²⁾ *Incl.: also fixed assets acquired but not exploited earlier*

Zdroj dat: ÚZIS ČR

Source: IHIS CR

8.3 Nově pořízený dlouhodobý hmotný majetek ve zdravotnictví podle zdrojů financování (v mil. Kč) v roce 2006

Newly acquired fixed assets (tangible) in health care by sources of financing (in mill. CZK) in 2006

Zdravotnická zařízení <i>Health establishment</i>	Počet <i>Number</i>	Hodnota nově pořízeného DHM			
		celkem <i>total</i>	z rozpočtu invest. výdajů <i>from budget on fixed asset</i>	z vlastních zdrojů <i>from own resources</i>	z úvěrů <i>from credits</i>
Nemocnice	169	8 837	-	4 291	178
Léčebny pro dlouhodobě nemocné	21	24	-	11	5
Odborné léčebné ústavy	44	217	-	101	-
Lázeňské léčebny	58	737	-	567	169
Hospic	10	23	-	0	-
Další lůžková zařízení	10	1	-	1	-
Vybraná zařízení ambulantní péče	135	159	-	125	22
Střediska záchranné služby	20	349	-	182	-
Zařízení hygienické služby	29	141	-	129	-
Ostatní zařízení	96	245	-	108	4

Zdroj dat: ÚZIS ČR

8.3 Nově pořízený dlouhodobý hmotný majetek ve zdravotnictví podle zdrojů financování (v mil. Kč) v roce 2006

Newly acquired fixed assets (tangible) in health care by sources of financing (in mill. CZK) in 2006

<i>Value of fixed assets (tangible) newly aquired</i>					<i>Zdravotnická zařízení Health establishment</i>
<i>z přísp. ze stát. fondů from contributions by the government funds</i>	<i>z přísp. dle smluv from contracted contributions</i>	<i>z dotací od zřizovatele from subsidies of founders</i>	<i>z darů a sbírek from gifts and collections</i>	<i>z FKSP from fund of cultural and social needs</i>	
790	20	2 937	572	50	<i>Hospitals</i>
-	-	1	7	-	<i>Institutes for long-term patients</i>
0	-	112	3	-	<i>Specialized therapeutic institutes</i>
0	0	-	0	-	<i>Balneal institutes</i>
13	-	0	9	-	<i>Hospices</i>
0	-	-	-	-	<i>Other bed establishments</i>
6	-	3	3	-	<i>Selected establishments of out-patient care</i>
9	1	153	5	0	<i>Centres of fast aid</i>
-	5	7	0	-	<i>Establishments of public health service</i>
-	0	131	2	0	<i>Other establishments</i>

Source: IHIS CR

8.4 Náklady (výdaje), výnosy (příjmy), hospodářský výsledek a nákladová rentabilita vybraných skupin zdravotnických zařízení (v mil. Kč) v roce 2006
Costs (expenditure), returns (revenues), economic outcome and profit to costs ratio of selected groups of health establishments (in mill. CZK) in 2006

Zdravotnická zařízení <i>Health establishment</i>	Počet <i>Number</i>	Náklady <i>Costs</i>	Výnosy <i>Returns</i>	Hospodářský výsledek <i>Economic outcome</i>	Nákladová rentabilita v % <i>Profit to costs ratio in %</i>
Nemocnice <i>Hospitals</i>	169	97 254	98 317	1 063	1,1
Léčebny pro dlouhodobě nemocné <i>Institutes for long-term patients</i>	21	781	823	42	5,3
Odborné léčebné ústavy <i>Specialized therapeutic institutes</i>	44	5 079	5 108	29	0,6
Lázeňské léčebny <i>Balneal institutes</i>	58	7 420	7 745	325	4,4
Hospic <i>Hospices</i>	10	184	192	8	4,1
Další lůžková zařízení <i>Other bed establishments</i>	10	358	370	12	3,3
Vybraná zařízení ambulantní péče <i>Selected establishments of out-patient care</i>	135	4 572	4 940	368	8,1
Střediska záchranné služby <i>Centres of fast aid</i>	20	3 936	3 957	21	0,5
Zařízení hygienické služby <i>Establishments of public health service</i>	29	3 245	1 976	-1 248	-39,1
Ostatní zařízení <i>Other establishments</i>	96	2 546	2 179	-367	-14,4

Zdroj dat: ÚZIS ČR

Source: IHIS CR

8.5 Struktura výnosů (příjmů) vybraných skupin zdravotnických zařízení v roce 2006

Structure of returns (revenues) of selected groups of health establishments in 2006

Zdravotnická zařízení <i>Health establishments</i>	Počet ZZ <i>Number of health establishments</i>	Celkové výnosy v mil.Kč <i>Total returns in mill. CZK</i>	Z toho v % <i>O.w. (in %)</i>		
			tržby od ZP <i>from health insurance corporations</i>	tržby mimo ZP <i>other returns except from HIC</i>	provozní dotace <i>subsidies to operation costs</i>
Nemocnice <i>Hospitals</i>	169	98 317	79,0	2,3	4,2
Léčebny pro dlouhodobě nemocné <i>Institutes for long-term patients</i>	21	823	75,3	4,0	4,9
Odborné léčebné ústavy <i>Specialized therapeutic institutes</i>	44	5 108	89,9	1,2	2,5
Lázeňské léčebny <i>Balneal institutes</i>	58	7 745	35,4	50,5	0,0
Hospic <i>Hospices</i>	10	192	36,5	14,0	22,5
Další lůžková zařízení <i>Other bed establishments</i>	10	370	36,4	18,8	21,1
Vybraná zařízení ambulantní péče <i>Selected establishments of out-patient care</i>	135	4 940	67,8	14,1	2,1
Střediska záchranné služby <i>Centres of fast aid</i>	20	3 957	32,3	0,8	63,6
Zařízení hygienické služby <i>Establishments of public health service</i>	15	1 958	25,8	20,0	47,3
Ostatní zařízení <i>Other establishments</i>	91	2 129	37,9	8,5	41,8

Zdroj dat: ÚZIS ČR

Source: IHIS CR

8.6 Podíl tržeb od zdravotních pojišťoven za ambulantní a hospitalizované pacienty vybraných skupin zdravotnických zařízení v % v roce 2006

Proportions of takings from health insurance corporations for out-patients and hospitalized patients in selected groups of health establishments (in %) in 2006

Zdravotnická zařízení <i>Health establishments</i>	Počet <i>Number</i>	Tržby za ambulantní pacienty <i>Takings for out-patients</i>	Tržby za hospitalizované pacienty <i>Takings for hospitalized patients</i>
Nemocnice <i>Hospitals</i>	169	23,5	63,4
Léčebny pro dlouhodobě nemocné <i>Institutes for long-term patients</i>	21	2,9	96,6
Odborné léčebné ústavy <i>Specialized therapeutic institutes</i>	44	2,2	97,0
Lázeňské léčebny <i>Balneal institutes</i>	58	5,3	94,5
Hospic <i>Hospices</i>	10	-	97,9
Další lůžková zařízení <i>Other bed establishments</i>	10	71,4	28,6
Vybraná zařízení ambulantní péče <i>Selected establishments of out-patient care</i>	135	67,4	2,4
Střediska záchranné služby <i>Centres of fast aid</i>	20	-	-
Zařízení hygienické služby <i>Establishments of public health service</i>	15	-	-
Ostatní zařízení <i>Other establishments</i>	91	5,0	42,8

Zdroj dat: ÚZIS ČR

Source: IHIS CR

8.7 Struktura nákladů vybraných skupin zdravotnických zařízení (v %) v roce 2006

Structure of costs of selected groups of health establishments (in %) in 2006

Zdravotnická zařízení <i>Health establishments</i>	Počet <i>No.</i>	Struktura nákladů v % <i>Structure of costs in %</i>								
		léčiva <i>drugs</i>	zdrav. prostř. <i>special medical materials</i>	krev <i>blood</i>	potr- viny <i>food</i>	energie <i>energy</i>	služby <i>servi- ces</i>	osobní náklady <i>person- nel costs</i>	odpisy <i>depre- ciation</i>	ostatní náklady <i>other costs</i>
Nemocnice <i>Hospitals</i>	169	8,3	13,9	1,2	1,1	3,1	8,0	43,7	5,4	15,2
Léčebny pro dlouhodobě nemocné <i>Institutes for long-term patients</i>	21	3,2	2,7	0,0	4,5	3,5	12,0	52,9	1,9	19,3
Odborné léčebné ústavy <i>Specialized therapeutic institutes</i>	44	4,1	1,9	0,0	4,9	6,3	7,7	63,7	3,1	8,3
Lázeňské léčebny <i>Balneal institutes</i>	58	0,3	0,5	0,0	8,6	7,8	20,1	35,7	7,8	19,2
Hospic <i>Hospices</i>	10	2,1	2,4	0,0	4,2	3,8	9,0	61,0	5,6	11,9
Další lůžková zařízení <i>Other bed establishments</i>	10	1,9	11,3	0,0	1,6	1,8	24,1	32,3	5,0	22,0
Vybr. zařízení amb. péče <i>Selected establishments of out-patient care</i>	135	11,9	5,9	0,1	0,1	2,6	17,0	44,3	4,2	13,7
Střediska záchranné služby <i>Centres of fast aid</i>	20	0,7	1,5	0,0	0,0	1,4	8,9	71,7	6,4	9,4
Zařízení hygien. služby <i>Establishments of public health service</i>	29	3,4	4,7	0,0	0,0	2,8	11,0	66,3	4,1	7,7
Ostatní zařízení <i>Other establishments</i>	96	0,6	0,7	0,0	3,0	4,4	14,6	57,1	4,5	15,2

Zdroj dat: ÚZIS ČR

Source: IHIS CR

8.8 Pohledávky z obchodního styku vybraných skupin zdravotnických zařízení k 31.12.2006 (v mil. Kč)

Claims from trade relations of selected groups of health establishments as of 31.12.2006 (in mill. CZK)

Zdravotnická zařízení <i>Health establishments</i>	Počet <i>Number</i>	Pohledávky z obchodního styku celkem <i>Commercial claims</i>	Z toho po lhůtě splatnosti <i>O.w. after due day</i>
Nemocnice <i>Hospitals</i>	169	11 619	2 418
Léčebny pro dlouhodobě nemocné <i>Institutes for long-term patients</i>	21	62	31
Odborné léčebné ústavy <i>Specialized therapeutic institutes</i>	44	625	111
Lázeňské léčebny <i>Balneal institutes</i>	58	640	317
Hospic <i>Hospices</i>	10	9	3
Další lůžková zařízení <i>Other bed establishments</i>	10	28	16
Vybraná zařízení ambulantní péče <i>Selected establishments of out-patient care</i>	135	585	195
Střediska záchranné služby <i>Centres of fast aid</i>	20	253	113
Zařízení hygienické služby <i>Establishments of public health service</i>	29	159	39
Ostatní zařízení <i>Other establishments</i>	96	178	117

Zdroj dat: ÚZIS ČR

Source: IHIS CR

**8.9 Závazky vybraných skupin zdravotnických zařízení
k 31.12.2006 (v mil. Kč)**

*Obligations of selected groups of health establishments
as of 31.12.2006 (in mill. CZK)*

Zdravotnická zařízení <i>Health establishments</i>	Počet <i>Number</i>	Nesplacený leasing <i>Unpaid leasing</i>	Nesplacený úvěr <i>Unpaid credit</i>		Závazky z obch. styku <i>Commercial obligations</i>	
			bankovní <i>bank credit</i>	jiný <i>other</i>	celkem <i>total</i>	z toho po splatnosti <i>o.w. after due day</i>
Nemocnice <i>Hospitals</i>	169	306	862	360	13 028	3 833
Léčebny pro dlouhodobě nemocné <i>Institutes for long-term patients</i>	21	7	43	-	22	11
Odborné léčebné ústavy <i>Specialized therapeutic institutes</i>	44	38	32	23	776	34
Lázeňské léčebny <i>Balneal institutes</i>	58	77	1 865	270	623	246
Hospic <i>Hospices</i>	10	0	4	1	8	0
Další lůžková zařízení <i>Other bed establishments</i>	10	30	25	17	49	28
Vybraná zařízení ambulantní péče <i>Selected establishments of out-patient care</i>	135	110	218	133	365	116
Střediska záchranné služby <i>Centres of fast aid</i>	20	25	-	-	66	7
Zařízení hygienické služby <i>Establishments of public health service</i>	29	0	-	-	66	5
Ostatní zařízení <i>Other establishments</i>	96	30	8	16	146	98

Zdroj dat: ÚZIS ČR

Source: IHIS CR

8.10 Náklady, výnosy a hospodářský výsledek nemocnic (v mil. Kč) v roce 2006
Costs, returns and economic outcome of hospitals (in mill. CZK) in 2006

Nemocnice <i>Hospitals</i>	Počet <i>Number</i>	Náklady <i>Costs</i>	Výnosy <i>Returns</i>	Hospodářský výsledek <i>Economic outcome</i>	Nákladová rentabilita v % <i>Profit to costs ratio in %</i>
Přímo řízené MZ <i>Directly administered by Ministry of Health</i>	19	46 115	46 738	623	1,4
Krajské <i>Administered by regional authorities</i>	49	23 462	23 445	-17	-0,1
Obecní a městské <i>Administered by municipal authorities</i>	21	4 773	4 789	16	0,3
Soukromé a církevní <i>Private and administered by churches</i>	77	20 419	20 882	463	2,3
Nemocnice jiných centrálních orgánů <i>Hospitals of other central authorities</i>	3	2 485	2 463	22	-9,0
Celkem <i>Total</i>	169	97 254	98 317	1 072	1,1

Zdroj dat: ÚZIS ČR

Source: IHIS CR

8.11 Náklady nemocnic podle nákladových položek (v mil. Kč) v roce 2006
Costs of hospitals by cost items (in mill. CZK) in 2006

Nemocnice <i>Hospitals</i>	Léčiva <i>Drugs</i>	Zdravot. prostředky <i>Medical aids</i>	Krev <i>Blood</i>	Potra- viny <i>Food</i>	Energie <i>Energy</i>	Služby <i>Servi- ces</i>	Osobní náklady <i>Person- nel costs</i>	Ostatní náklady <i>Other costs</i>	Odpisy <i>Depre- ciation</i>	Náklady celkem <i>Costs total</i>
Přímo řízené MZ <i>Directly admini- stered by Ministry of Health</i>	4 854	7 205	605	320	1 125	3 287	17 609	7 998	3 112	46 115
Krajské <i>Administered by regional authorities</i>	1 494	2 795	294	313	891	1 782	12 017	3 067	808	23 462
Obecní a městské <i>Administered by municipal authorities</i>	275	562	42	90	179	412	2 494	513	205	4 773
Soukromé a církevní <i>Private and administered by churches</i>	1 315	2 579	239	321	736	2 052	9 359	2 939	879	20 419
Nemocnice jiných centrálních orgánů <i>Hospitals of other central authorities</i>	161	330	25	25	112	280	997	277	279	2 485
Celkem <i>Total</i>	8 099	13 472	1 205	1 069	3 042	7 813	42 476	14 795	5 284	97 254

Zdroj dat: ÚZIS ČR

Source: IHIS CR

8.12 Ukazatele ekonomiky nemocnic *)
*Economic indicators of hospitals *)*

1/2

Ukazatel <i>Indicator</i>	Vyjádřeno v / jako <i>Unit</i>	2004	2005	2006
Počet nemocnic celkem	počet	184	190	169
<i>Number of hospitals</i>	<i>number</i>			
v tom: Nemocnice provozované veřejnými orgány <i>o.w.: Hospitals administered by public authorities</i>	počet <i>number</i>	112	108	92
Nemocnice soukromé <i>Private hospitals</i>	počet <i>number</i>	72	82	77
Lůžka / <i>Beds</i>	počet / <i>No.</i>	64 322	63 600	62 061
Ošetřovací dny / <i>Days of stay</i>	dny / <i>days</i>	17 597 227	17 325 218	16 564 628
Relativní využití lůžek / <i>Relative bed occupancy</i>	%	79,1	79,0	77,8
Hospitalizovaní / <i>Hospitalized persons</i>	počet / <i>No.</i>	2 181 687	2 177 790	2 111 678
Průměrná ošetřovací doba / <i>Average duration of stay</i>	dny / <i>days</i>	8,1	8,0	7,8
Pracovníci celkem	přep. počet	119 461	119 784	118 032
<i>Personnel total</i>	<i>FTE</i>			
z toho: Lékaři <i>o.w.: Physicians</i>	přep. počet <i>FTE</i>	16 305	16 394	16 433
ZPBD <i>Paramedical personnel</i>	přep. počet <i>FTE</i>	57 767	57 361	56 061
Náklady celkem	mil. Kč	84 695	89 451	97 254
<i>Costs total</i>	<i>mill. CZK</i>			
v tom: Léčiva <i>o.w.: Drugs</i>	%	7,7	7,5	8,3
Zdravotnické prostředky / <i>Medical aids</i>	%	14,8	14,7	13,9
Krev a krevní výrobky / <i>Blood</i>	%	1,6	1,5	1,2
Osobní náklady / <i>Personnel costs</i>	%	44,0	44,0	43,7
Potraviny / <i>Food</i>	%	1,2	1,2	1,1
Spotřeba energie / <i>Energy</i>	%	3,0	3,1	3,1
Služby / <i>Services</i>	%	8,5	8,3	8,0
Odpisy / <i>Depreciation</i>	%	5,2	5,2	5,4
Ostatní náklady / <i>Other costs</i>	%	14,0	14,5	15,2
Průměrný měsíční plat celkový	Kč	18 768	19 578	21 601
<i>Total average wage per month</i>	<i>CZK</i>			
Průměrný plat lékařů <i>Average salary of physicians</i>	Kč <i>CZK</i>	37 112	38 680	41 990
Průměrný plat ZPBD <i>Average salary of paramedical personnel</i>	Kč <i>CZK</i>	17 580	18 335	21 148

8.12 Ukazatele ekonomiky nemocnic *)
*Economic indicators of hospitals *)*

2/2

Ukazatel <i>Indicator</i>	Vyjádřeno v / jako <i>Unit</i>	2004	2005	2006
Výnosy celkem	mil. Kč	88 503	89 845	98 317
<i>Returns total</i>	<i>mill. CZK</i>			
Podíl tržeb od ZP na výnosech celkem	%	75,3	80,0	79,0
<i>Proportion of returns from health insurance corporations in total returns</i>	%			
Podíl na tržbách od ZP za hospitalizaci celkem	%	65,2	64,5	63,4
<i>Proportion of returns for hospitalization in total returns from health insurance corporations</i>	%			
Podíl na tržbách od ZP za ambulantní činnost celkem	%	22,2	21,3	23,5
<i>Proportion of returns for out-patient activity in total returns from health insurance corporations</i>	%			
Podíl na tržbách od ZP za jiné činnosti	%	12,6	14,1	13,1
<i>Proportion of returns for other activity in total returns from health insurance</i>	%			
Podíl dotací od zřizovatele na výnosech celkem	%	3,5	2,6	4,2
<i>Proportion of subsidies by founders in total returns</i>	%			
Podíl ostatních výnosů na výnosech celkem	%	18,6	17,4	16,8
<i>Proportion of other returns in total returns</i>	%			
Hospodářský výsledek	mil. Kč	3 809	394	1 063
<i>Economic outcome</i>	<i>mill. CZK</i>			
Nákladová rentabilita	%	4,5	0,4	1,1
<i>Profit to costs ratio</i>	%			
Hospitalizovaní připadající na 1 lékaře za rok	počet	133,8	132,8	128,5
<i>Hospitalized persons per 1 physician per year</i>	<i>number</i>			
Průměrné tržby od ZP za 1 ošetrovací den	Kč	2 470	2 668	2 971
<i>Average returns from health insurance corporations per 1 day of stay</i>	<i>CZK</i>			
Průměrné tržby od ZP za 1 hospitalizaci	Kč	19 921	21 304	23 308
<i>Average returns from health insurance corporations per 1 hospitalized person</i>	<i>CZK</i>			

*) Podle odevzdaných ekonomických výkazů
 Zdroj dat: ÚZIS ČR

*) As per economic reports rendered
 Source: IHIS CR

8.13 Vývoj nákladové rentability nemocnic

Profit to costs ratio of hospitals

Nákladová rentabilita v % <i>Profit to costs ratio in %</i>	Podíl z celkového počtu nemocnic v % <i>Proportions of total number of hospitals in %</i>		
	2004	2005	2006
10 a více / <i>and more</i>	16,8	7,4	5,9
5 až / <i>to</i> 9,9	10,3	6,8	7,7
0 až / <i>to</i> 4,9	45,1	54,2	55,6
-2 až / <i>to</i> -0,1	8,7	14,7	15,4
-5 až / <i>to</i> -2,1	9,8	9,5	8,9
-10 až / <i>to</i> -5,1	7,1	4,7	5,3
-10,1 a více / <i>and more</i>	2,2	2,7	1,2

Zdroj dat: ÚZIS ČR

Source: IHIS CR

8.14 Počty ošetřených cizinců v nemocnicích a náklady na ošetření cizinců v nemocnicích v letech 2005–2006

Number of foreigners treated in hospitals and costs of treatment of foreigners in hospitals in 2005–2006

Ukazatel <i>Indicator</i>	2005	2006	index 2006/2005
Počet osob celkem <i>Persons total</i>	66 852	69 210	1,04
z toho počet osob ze zemí EU <i>o.w. No. of persons from EU countries</i>	32 242	34 513	1,07
podíl počtu osob z EU na počtu ošetřených cizinců celkem v % <i>share of persons from EU on total No. of foreigners treated in %</i>	48,20	49,90	x
Náklady na ošetření cizinců celkem v tis. Kč <i>Costs of treatment of foreigners total in thous. CZK</i>	366 463	458 358	1,25
z toho náklady na ošetření osob z EU v tis. Kč <i>o.w. costs of treatment of persons from EU</i>	181 646	223 490	1,23
Pohledávky po lhůtě splatnosti za péči poskytnutou cizincům v tis. Kč <i>Claims after due date for care provided to foreigners in thous. CZK</i>	31 883	37 555	1,18
podíl pohledávek po lhůtě na celkových nákladech na péči o cizince v % <i>share of claims after due date on total health care cost for foreigners in %</i>	8,70	8,20	x

Zdroj: ÚZIS ČR

Source: IHIS CR

8.15 Náklady a výnosy na jednu hospitalizaci a na jeden ošetřovací den v nemocnicích za roky 2003–2006

Costs and returns for 1 hospitalisation and for 1 day of stay in hospitals in 2003–2006

Ukazatel <i>Parameter</i>	Kč / CZK			
	2003	2004	2005	2006
Průměrné náklady na 1 hospitalizaci <i>Average costs of 1 hospitalisation</i>	28 480	28 512	30 045	33 019
Průměrné výnosy na 1 hospitalizaci <i>Average returns of 1 hospitalisation</i>	24 727	26 048	27 642	30 463
Průměrné náklady na 1 ošetřovací den <i>Average costs of 1 day of stay</i>	3 225	3 303	3 510	3 904
Průměrné výnosy na 1 ošetřovací den <i>Average returns of 1 day of stay</i>	2 800	3 017	3 230	3 602

Zdroj: ÚZIS ČR

Source: IHIS CR

9.1 Průměrné měsíční mzdy zaměstnanců ve zdravotnictví v roce 2006 (Kč) *
*Average monthly wage of employees in health service in 2006 (in CZK) **

1/2

Kategorie ¹⁾ <i>Category ¹⁾</i>	Úhrnem <i>Total</i>	v tom organizace řízené <i>o.w. establishments administered by</i>	
		MZ <i>Ministry of health</i>	kraji, obcemi resp. městy <i>region, municipality, city</i>
Lékaři a zubní lékaři <i>Physicians and stomatologists</i>	42 390	44 410	40 087
Farmaceuti <i>Pharmacists</i>	36 772	38 356	34 840
Všeobecné sestry a porodní asistentky <i>General nurses, midwives</i>	21 290	22 754	19 857
Ostatní zdravotničtí pracovníci nelékaři s odbornou způsobilostí (ZPBD) <i>Other paramedical workers with professional qualification (PWPO)</i>	22 696	22 608	22 790
Zdravotničtí pracovníci nelékaři s odbornou a specializovanou způsobilostí (ZPSZ) <i>Paramedical workers with professional and specialised qualification (PWSQ)</i>	22 424	25 103	18 499
Zdravotničtí pracovníci nelékaři pod odbor. dohledem nebo přímým vedením (ZPOD) <i>Health care workers pursuing paramedical profession under professional supervision or direct guidance (HWUS)</i>	15 224	14 947	15 439
Jiní odborní pracovníci nelékaři s odbornou způsobilostí (JOP) a dentisté <i>Other professionals and dentists (not university level)</i>	22 417	22 899	21 143
Pedagogičtí pracovníci <i>Pedagogical personnel</i>	22 180	23 010	14 283

9.1 Průměrné měsíční mzdy zaměstnanců ve zdravotnictví v roce 2006 (Kč) *
*Average monthly wage of employees in health service in 2006 (in CZK) **

2/2

Kategorie ¹⁾ Category ¹⁾	Úhrnem Total	v tom organizace řízené o.w. establishments administered by	
		MZ Ministry of health	kraji, obcemi resp. městy region, municipality, city
Technicko-hospodářští pracovníci <i>Technical and economic personnel</i>	20 339	21 102	19 156
Dělníci a provozní pracovníci <i>Manual workers and operational pers.</i>	11 643	12 979	10 579
Celkem <i>Total</i>	22 022	23 572	20 443

*) V příspěvkových a rozpočtových organizacích s odměňováním podle zákona 143/1992 Sb., bez rezortů obrany, dopravy a spravedlnosti

*) *In budgetary establishments and establishments with subsidies (remuneration as by Act no. 143/1992 Coll.), without sector of defense, sector of transport and sector of justice*

¹⁾ Od roku 2004 platí nový zákon č. 96/2004 Sb. o nelékařských zdravotnických povoláních

¹⁾ *Since 2004 a new Act No. 96/2004 Coll. about non-surgical health professions in force*

Zdroj dat: ÚZIS ČR

Source: IHIS CR

9.2 Průměrné měsíční mzdy pracovníků ve zdravotnictví (v Kč) *)

The average monthly wage of employees in health service (in CZK) *)

1/2

Kategorie ¹⁾ Category ¹⁾	2005	2006	Index 2006/2005 %
Lékaři a zubní lékaři <i>Physicians and stomatologists</i>	38 634	42 390	109,7
Farmaceuti <i>Pharmacists</i>	33 912	36 772	108,4
Všeobecné sestry a porodní asistentky <i>General nurses, midwives</i>	18 755	21 290	113,5
Ostatní zdravotničtí pracovníci nelékaři s odbornou způsobilostí (ZPBD) <i>Other paramedical workers with professional qualification (PWPO)</i>	20 311	22 696	111,7
Zdravotničtí pracovníci nelékaři s odbornou a specializovanou způsobilostí (ZPSZ) <i>Paramedical workers with professional and specialised qualifications (PWSQ)</i>	19 839	22 424	113,0
Zdravotničtí pracovníci nelékaři pod odborným dohledem nebo přímým vedením (ZPOD) <i>Health care workers pursuing paramedical profession under profess. supervision or direct guidance (HWUS)</i>	13 877	15 224	109,7
Jiní odborní pracovníci nelékaři s odbornou způsobilostí (JOP) a dentisté <i>Other paramedical workers with professional qualification, dentists (not university degree)</i>	20 586	22 417	108,9
Pedagogičtí pracovníci ²⁾ <i>Pedagogical personnel ²⁾</i>	21 731	22 180	102,1

9.2 Průměrné měsíční mzdy pracovníků ve zdravotnictví (v Kč) *)

*The average monthly wage of employees in health service (in CZK) *)*

2/2

Kategorie ¹⁾ <i>Category</i> ¹⁾	2005	2006	Index 2006/2005 %
Technicko-hospodářští pracovníci <i>Technical and economic personnel</i>	18 713	20 339	108,7
Dělníci a pomocní pracovníci <i>Manual workers and operational pers.</i>	10 944	11 643	106,4
Celkem <i>Total</i>	19 761	22 022	111,4

*) V příspěvkových a rozpočtových organizacích s odměňováním podle zákona 143/1992 Sb., bez rezortů obrany, dopravy a spravedlnosti

*) *In budgetary establishments and establishments with subsidies (remuneration as by Act no. 143/1992 Coll.), without sector of defense, sector of transport and sector of justice*

¹⁾ Od roku 2004 platí nový zákon č. 96/2004 Sb. o nelékařských zdravotnických povoláních

¹⁾ *Since 2004 a new Act. No. 96/2004 Coll. about non-surgical health professions in force*

²⁾ Bez zdravotnického školství

²⁾ *Without paramedical schools*

Zdroj dat: ÚZIS ČR

Source: IHIS CR

9.3 Průměrné měsíční mzdy ve zdravotnictví podle vybraných druhů zdravotnických zařízení v roce 2006 (v Kč) *)

Average monthly wage in health service by selected groups of health establishments in 2006 (in CZK) *)

Zdravotnická zařízení <i>Health establishments</i>	Lékaři a zubní lékaři <i>Physicians, stomato- logists</i>	ZPBD ¹⁾ <i>PWPQ</i> ¹⁾		Pracovníci celkem <i>Employees total</i>
		všeobecné sestry a porodní asistentky <i>general nurses, midwives</i>	ostatní <i>other</i>	
Řízená MZ <i>Administered by Ministry of Health</i>	44 411	22 752	22 608	23 598
Nemocnice <i>Hospitals</i>	46 094	22 994	23 836	24 832
Odborné léčebné ústavy <i>Specialized therapeutic institutes</i>	34 614	21 576	18 182	18 828
Zařízení hygienické péče <i>Establishments of public health</i>	30 149	18 297	19 505	21 125
Ostatní příspěvkové organizace <i>Other organizations with subsidies</i>	25 412	23 129	18 129	20 182
Řízená kraji, obcemi resp. městy <i>Administered by region, municipality/city</i>	40 087	19 857	22 790	20 443
Nemocnice <i>Hospitals</i>	38 902	19 442	21 336	19 896
Odborné léčebné ústavy <i>Specialized therapeutic institutes</i>	40 018	20 544	18 552	17 870
Záchranná služba <i>Fast medical aid</i>	54 660	25 976	26 660	26 741
Ostatní zdravotnická zařízení <i>Other health establishments</i>	35 692	20 041	19 268	18 675

*) V příspěvkových a rozpočtových organizacích s odměňováním podle zákona 143/1992 Sb., bez rezortů obrany, dopravy a spravedlnosti

*) *In budgetary establishments and establishments with subsidies (remuneration as by Act. No. 143/1992 Coll.), without sector of defense, sector of transport and sector of justice*

¹⁾ ZPBD zdravotničtí pracovníci nelékaři s odbornou způsobilostí (§ 5 až § 21), zákon č. 96/2004 Sb. o nelékařských zdravotnických povoláních

¹⁾ *Other paramedical workers with professional qualification (PWPQ, Act No. 96/2004 Coll., § 5 - § 21)*

Zdroj: ÚZIS ČR

Source: IHIS CR

9.4 Průměrné měsíční mzdy zaměstnanců ve zdravotnických organizacích s odměňováním podle zákona 1/1992 Sb. (v Kč *)

Average monthly wage in health establishments with remuneration as by Act no. 1/1992 Coll. (in CZK *)

Kategorie ¹⁾ Category ¹⁾	2005	2006	Index 2006/2005 %
Lékaři a zubní lékaři <i>Physicians, stomatologists</i>	37 659	39 962	106,1
Farmaceuti <i>Pharmacists</i>	29 621	32 202	108,7
Všeobecné sestry a porodní asistentky <i>General nurses, midwives</i>	15 750	17 023	108,1
Ostatní odborní zdravotničtí pracovníci a dentisté ²⁾ <i>Other specialised health personnel and dentists ²⁾</i>	13 557	14 581	107,6
Ostatní ³⁾ <i>Other ³⁾</i>	13 553	14 570	107,5
Celkem <i>Total</i>	16 786	18 254	108,7

*) Zaměstnanci privátních zdravotnických zařízení, jejichž zřizovatelem je fyzická osoba, jiná právnická osoba, církev a dále všech lázeňských zdravotnických zařízení

*) *Employees of private health establishments founded by a physical person, other non-governmental legal body or church and of all balneological organisations*

¹⁾ V jednotlivých kategoriích pracovníků nejsou započteny odměny zřizovatele - fyzické osoby

¹⁾ *In categories of employees are not included the remunerations of founders - physical persons*

²⁾ Ostatní odborní zdravotničtí pracovníci a dentisté podle Zákona o nelékařských zdravotnických povoláních, zákon č. 96/2004 Sb.

²⁾ *Other specialised health personnel and dentists as per Act. No. 96/2004 Coll.*

³⁾ Pedagogičtí pracovníci, THP, dělníci a provozní pracovníci

³⁾ *Pedagogical personnel, technical and economic personnel, manual workers, operational personnel*

Zdroj: ÚZIS ČR

Source: IHIS CR

9.5 Odměňování lékařů specialistů (zaměstnanců) a nemocničních sester - srovnání vybraných zemí v roce 2005 podle OECD

Remuneration of physicians specialists (salaried) and hospital nurses comparison of selected countries in 2005 by OECD

Země	Country	Příjem lékařů specialistů zaměstnanců PPS / rok <i>Remuneration of specialists salaried PPS / year</i>	Příjem nemocničních sester PPS / rok <i>Remuneration of hospital nurses PPS / year</i>
Česká republika	<i>Czech Republic</i>	32 175	15 449
Maďarsko	<i>Hungary</i>	29 527	14 683
Portugalsko	<i>Portugal</i>	65 725	36 380
Řecko	<i>Greece</i>	68 034	33 759 ¹⁾
Finsko	<i>Finland</i>	78 466	30 466
Norsko	<i>Norway</i>	79 321	41 536
Německo ¹⁾	<i>Germany ¹⁾</i>	80 240	.
Dánsko	<i>Denmark</i>	95 141	43 924
Island	<i>Iceland</i>	104 608	45 603
Nizozemsko	<i>Netherlands</i>	139 162	.
Lucembursko	<i>Luxembourg</i>	146 046	66 824
Spojené království ¹⁾	<i>United Kingdom ¹⁾</i>	153 059	42 669
Irsko	<i>Ireland</i>	154 318	43 088

¹⁾ Údaj za rok 2004

¹⁾ *Data for 2004*

Anotace OECD: Shromažďování údajů o příjmech ve zdravotnictví je složité, jelikož různé země shromažďují data o různých příjmech, za různé kategorie lékařů a sester, používají různé zdroje a kalkulační metody. Vykládání rozdílů mezi zeměmi je možné pouze s velkou obezřetností.

OECD Annotation: Gathering comparable data on the remunerations of health professionals across countries is difficult, because different countries collect data on different types of remunerations, for different categories of physicians and nurses, using a variety of data sources and calculation methods. Cross-country variations in remuneration levels should be interpreted with a lot of caution.

Anotace ÚZIS ČR: Data o příjmech lékařů - zaměstnanců v ČR pokrývají cca 80% specialistů včetně praktických lékařů - zaměstnanců a praktických lékařů stomatologů - zaměstnanců.

Odhady kurzů PPP a srovnání zemí provádí OECD.

IHS CR Annotation: Data on remuneration of physicians - employees in CR cover about 80 % specialists incl. GPs - employees and practical dentists - employees. Evaluation of PPP rates and comparison of countries by OECD.

PPS - umělá měnová jednotka k mezinárodnímu porovnání ekonomiky v paritě kupní síly (PPP)

PPS - artificial currency unit used for international economic comparison in purchasing power parity (PPP)

Zdroj: OECD Health Data červenec 2007

Source: OECD Health Data July 2007

10.1 Průměrný evidenční počet zaměstnanců a průměrná měsíční mzda zaměstnance v jedné samostatné ordinaci v roce 2006

Average number of employees (on payroll) in 1 independent office and average monthly wage of 1 employee in 2006

Zdravotnická zařízení- samostatné ordinace	<i>Independent health establish- ment of out-patient care</i>	Průměrný evidenční počet zaměstnanců (přepočtený) 1 ordinace (ZZ) <i>Average number (FTE) of employees of 1 physician's office</i>		Průměrná měsíční mzda vyplacená 1 zaměstnanci v Kč <i>Average monthly wage of 1 employee in CZK</i>	
		2005	2006	2005	2006
PL pro dospělé	<i>GP for adults</i>	1,05	1,05	11 972	12 458
PL pro děti a dorost	<i>GP for children and adolescents</i>	1,01	1,08	12 380	12 546
PL stomatologa	<i>dental practitioners</i>	1,16	1,25	11 550	12 704
PL gynekologa	<i>pract.. gynaecologists</i>	1,02	0,92	12 008	13 666
Lékaře specialisty	<i>Independent specialists</i>	1,17	1,10	12 633	13 026
z toho pro obor:	<i>o.w. in branch</i>				
interní	<i>internal</i>	1,00	0,95	11 987	12 506
neurologie	<i>neurology</i>	1,26	1,03	12 123	13 101
psychiatrie	<i>psychiatry</i>	0,60	0,43	16 479	13 726
chirurgie	<i>surgery</i>	1,20	0,84	12 292	13 319
ortopedie	<i>orthopaedics</i>	1,00	0,61	13 913	12 843
ORL	<i>otolaryngology</i>	1,23	0,85	12 852	12 697
oční	<i>eye diseases</i>	0,90	1,36	12 329	9 464
kožní	<i>dermatology</i>	0,80	0,99	11 162	12 691
radiodiagnostika	<i>x-ray diagnostics</i>	2,86	2,25	15 442	21 109
rehabilitace	<i>rehabilitation</i>	4,03	4,06	11 286	12 488
Sam. zař. SŠ odb. prac. - rehabilitace	<i>Independent workplaces of professionals with secondary education- rehabilitation</i>	0,98	1,55	11 316	11 805
Doprava raněných, nemocných a rodiček	<i>Medical transport services</i>	3,36	4,71	9 350	11 272
Lékárny	<i>Pharmacies</i>	3,61	2,53	16 012	16 045

Zdroj dat: ÚZIS ČR (výkaz E (MZ) 5-01 za vybraná zařízení)

Zpravodajské jednotky získány každý rok náhodným výběrem

Source: IHIS CR (form E (MZ) 5-01 from selected establishments), respondents acquired by random selection each year

**10.2 Průměrné příjmy připadající na 1 samostatnou ordinaci (v tis. Kč)
v roce 2006**

Average returns per 1 independent office (in thous. CZK) in 2006

Zdravotnická zařízení -samostatné ordinace	<i>Independent office - workplace</i>	Příjmy úhrnem ¹⁾ <i>Returns total ¹⁾</i>	v tom / <i>Out of which</i>	
			od zdravotních pojišťoven <i>from health insurance corporations</i>	v hotovosti za zdravotní péči <i>cash for health care</i>
PL pro dospělé	<i>GP for adults</i>	1 365	1 221	33
PL pro děti a dorost	<i>GP for children and adolescents</i>	1 363	1 299	36
PL stomatologa	<i>dental practitioners</i>	2 017	1 539	364
PL gynekologa	<i>pract. gynaecologists</i>	1 561	1 474	24
Lékaře specialisty	<i>Independent specialists</i>	1 562	1 392	49
z toho pro obor:	<i>o.w. in branch:</i>			
interní	<i>internal</i>	1 305	1 125	37
neurologie	<i>neurology</i>	1 766	1 598	63
psychiatrie	<i>psychiatry</i>	1 182	1 022	16
chirurgie	<i>surgery</i>	1 303	1 138	41
ortopedie	<i>orthopaedics</i>	1 551	1 257	75
ORL	<i>otolaryngology</i>	1 129	1 103	16
oční	<i>eye diseases</i>	1 643	1 403	83
kožní	<i>dermatology</i>	1 465	1 308	102
radiologie	<i>x-ray diagnostics</i>	3 050	2 923	24
rehabilitace	<i>rehabilitation</i>	3 017	2 923	24
Sam. zař. SŠ odb. prac. - rehabilitace	<i>Independent workplaces of professionals with secon- dary educ. - rehabilitation</i>	1 203	1 122	25
Doprava raněných, nemocných a rodiček	<i>Medical transport services</i>	4 221	4 077	4
Lékárny	<i>Pharmacies</i>	11 102	6 936	2 054

¹⁾ Není součtem položek

¹⁾ *It is not sum of items*

Zdroj dat: ÚZIS ČR (výkaz E (MZ) 5-01 za vybraná zařízení)

Zpravodajské jednotky získány náhodným výběrem

Source: IHIS CR (form E (MZ) 5-01 from selected establishments)

Reporting units acquired by random selection

10.3 Podíly vybraných příjmových složek na úhrnu příjmů samostatných ordinací (v %) v roce 2006

Proportion of selected components in the total returns of independent offices (in %) in 2006

Zdravotnická zařízení- samostatné ordinace	<i>Independent office - workplace</i>	Podíl příjmů <i>Proportions in total returns</i>	
		od zdravotních pojišťoven <i>from health insurance corporations</i>	v hotovosti za zdravotní péči <i>cash for health care</i>
PL pro dospělé	<i>GP for adults</i>	89,5	2,4
PL pro děti a dorost	<i>GP for children and adolescents</i>	95,3	2,7
PL stomatologa	<i>dental practitioners</i>	76,3	18,0
PL gynekologa	<i>pract. gynaecologists</i>	94,4	1,5
Lékaře specialisty	<i>Independent specialists</i>	89,1	3,1
z toho pro obor:	<i>o.w. in branch:</i>		
interní	<i>internal</i>	86,2	2,8
neurologie	<i>neurology</i>	90,5	3,6
psychiatrie	<i>psychiatry</i>	86,5	1,4
chirurgie	<i>surgery</i>	87,3	3,1
ortopedie	<i>orthopaedics</i>	81,0	4,8
ORL	<i>otolaryngology</i>	97,7	1,4
oční	<i>eye diseases</i>	85,4	5,1
kožní	<i>dermatology</i>	89,3	7,0
radiologie	<i>x-ray diagnostics</i>	92,3	0,2
rehabilitace	<i>rehabilitation</i>	96,9	0,8
Sam. zař. SŠ odb. prac. - rehabilitace	<i>Independent workplaces of professionals with secondary educ.- rehabilitation</i>	93,3	2,1
Doprava raněných, nemocných a rodiček	<i>Medical transport services</i>	96,6	0,1
Lékárny	<i>Pharmacies</i>	62,5	18,5

Zdroj dat: ÚZIS ČR (výkaz E (MZ) 5-01 za vybraná zařízení)

Zpravodajské jednotky získány náhodným výběrem

Source: IHIS CR (form E (MZ) 5-01 from selected establishments)

Reporting units acquired by random selection

10.4 Průměrné výdaje připadající na 1 samostatnou ordinaci (v tis. Kč) rok 2006
Average expenditure per 1 independent office (in thous. CZK) in 2006

1/2

Zdravotnická zařízení - samostatné ordinace <i>Independent office - workplace</i>	Výdaje úhrnem ¹⁾ <i>Expenditure total ¹⁾</i>	Z toho / Out of which					
		materiál <i>materials</i>	mzdové prostředky <i>wage funds</i>		pojistné <i>insurance</i>	provozní režie <i>running costs</i>	ostatní výdaje <i>other expenditures</i>
			celkem <i>total</i>	z toho: hrubé mzdy bez OON <i>o.w.: gross wages without other personnel costs</i>			
PL pro dospělé <i>GP for adults</i>	868	61	176	156	158	361	49
PL pro děti a dorost <i>GP for children and adolescents</i>	846	52	183	162	165	345	43
PL stomatologa <i>dental practitioner</i>	1 528	440	206	190	179	537	65
PL gynekologa <i>Pract.gynaecologist</i>	1 041	88	178	151	143	442	61
Lékaře specialisty <i>Independent special.</i>	1 028	104	198	172	155	435	43
z toho pro obor: <i>o.w. in branch:</i>							
interní <i>internal</i>	828	66	156	143	134	377	35
neurologie <i>neurology</i>	1 220	89	228	162	185	556	41
psychiatrie <i>psychiatry</i>	713	55	82	71	105	354	48
chirurgie <i>surgery</i>	884	118	153	135	126	424	29
ortopedie <i>orthopaedics</i>	1 025	122	131	95	118	445	63
ORL <i>otolaryngology</i>	735	39	136	130	138	349	19
oční <i>eye diseases</i>	1 027	171	178	154	162	395	38

10.4 Průměrné výdaje připadající na 1 samostatnou ordinaci (v tis. Kč) rok 2006
Average expenditure per 1 independent office (in thous. CZK) in 2006

2/2

Zdravotnická zařízení - samostatné ordinace <i>Independent office - workplace</i>	Výdaje úhrnem ¹⁾ <i>Expenditure total ¹⁾</i>	Z toho / Out of which					
		materiál <i>materials</i>	mzdové prostředky <i>wage funds</i>		pojistné <i>insurance</i>	provozní režie <i>running costs</i>	ostatní výdaje <i>other expenditures</i>
			celkem <i>total</i>	z toho: hrubé mzdy bez OON <i>o.w.: gross wages without other personnel costs</i>			
kožní dermatologie <i>dermatology</i>	879	113	163	151	144	350	24
radiologie x-ray diagnostiky <i>x-ray diagnostics</i>	2 159	126	596	570	189	654	131
rehabilitace rehabilitace <i>rehabilitation</i>	2 207	75	694	608	390	871	117
Sam. zař. SŠ odb. prac. - rehabilitace <i>Independent workplaces of professionals with secondary educ. rehabilitation</i>	879	52	233	219	163	360	19
Doprava raněných, nemocných a rodiček <i>Medical transport services</i>	3 512	178	708	638	322	1 810	56
Lékárny <i>Pharmacies</i>	9 820	8 334	521	487	301	501	98

¹⁾ Není součtem položek

¹⁾ It is not sum of items

Zdroj dat: ÚZIS ČR (výkaz E (MZ) 5-01 za vybraná zařízení). Zpravodajské jednotky získány náhodným výběrem
Source: IHIS CR (form E (MZ) 5-01 from selected establishments acquired by random selection

10.5 Struktura výdajů průměrné ordinace (v %) v roce 2006
Structure of expenditure of an average office (in %) in 2006

1/2

Zdravotnická zařízení - samostatné ordinace <i>Independent office - workplace</i>	Materiál <i>Materials</i>	Mzdové prostředky <i>Wage funds</i>		Pojistné <i>Insurance</i>	Provozní režie <i>Running costs</i>
		celkem <i>total</i>	z toho: hrubé mzdy bez OON <i>o.w.: gross wages without other personnel costs</i>		
PL pro dospělé <i>GP for adults</i>	7,0	20,2	88,9	18,1	41,6
PL pro děti a dorost <i>GP for children and adolescents</i>	6,1	21,7	88,3	19,5	40,8
PL stomatologa <i>Dental practitioners</i>	28,8	13,5	92,5	11,7	35,1
PL gynekologa <i>Pract. gynaecologists</i>	8,5	17,1	84,8	13,7	42,5
Lékaře specialisty <i>Independent specialists</i>	10,1	19,3	87,0	15,1	42,3
z toho pro obor: <i>o.w. in branch:</i>					
interní <i>internal</i>	8,0	18,8	91,5	16,2	45,5
neurologie <i>neurology</i>	7,3	18,6	71,3	15,2	45,6
psychiatrie <i>psychiatry</i>	7,7	11,6	86,7	14,8	49,6
chirurgie <i>surgery</i>	13,3	17,3	88,0	14,2	47,9
ortopedie <i>orthopaedics</i>	11,9	12,8	72,2	11,5	43,4
ORL <i>otolaryngology</i>	5,3	18,5	95,8	18,8	47,5
oční <i>eye diseases</i>	16,7	17,3	86,6	15,7	38,5

10.5 Struktura výdajů průměrné ordinace (v %) v roce 2006
Structure of expenditure of an average office (in %) in 2006

2/2

Zdravotnická zařízení - samostatné ordinace <i>Independent office - workplace</i>	Materiál <i>Materials</i>	Mzdové prostředky <i>Wage funds</i>		Pojistné <i>Insurance</i>	Provozní režie <i>Running costs</i>
		celkem <i>total</i>	z toho: hrubé mzdy bez OON <i>o.w.: gross wages without other personnel costs</i>		
kožní <i>dermatology</i>	12,8	18,6	92,6	16,3	39,8
radiologie <i>x-ray diagnostics</i>	5,8	27,6	95,7	8,8	30,3
rehabilitace <i>rehabilitation</i>	3,4	31,5	87,6	17,7	39,5
Sam. zař. SŠ odb. prac. - rehabilitace <i>Independent workplaces of professionals with secon- dary educ. rehabilitation</i>	5,9	26,5	94,1	18,6	41,0
Doprava raněných, nemocných a rodiček <i>Medical transport services</i>	5,1	20,2	90,1	9,2	51,5
Lékárny <i>Pharmacies</i>	84,9	5,3	93,5	3,1	5,1

Zdroj dat: ÚZIS ČR (výkaz E (MZ) 5-01 za vybraná zařízení)

Zpravodajské jednotky získány náhodným výběrem

Source: IHIS CR (form E (MZ) 5-01 from selected establishments acquired by random selection)

10.6 Rozdíl mezi zdanitelnými příjmy a výdaji 1 samostatné ordinace v roce 2006

Difference between taxable returns and expenditure of 1 independent office in 2006

Zdravotnická zařízení- samostatné ordinace	<i>Independent office - workplace</i>	Rozdíl v tis. Kč <i>Difference in th. CZK</i>	Ukazatel nákladové rentability v % <i>Indicator of profitability of costs in %</i>
PL pro dospělé	<i>GP for adults</i>	469	57,1
PL pro děti a dorost	<i>GP for children and adolescents</i>	517	61,2
PL stomatologa	<i>Dental practitioners</i>	489	32,0
PL gynekologa	<i>Pract. gynaecologists</i>	520	50,0
Lékaře specialisty	<i>Independent specialists</i>	534	51,9
z toho pro obor:	<i>o.w. in branch:</i>		
interní	<i>internal</i>	476	57,5
neurologie	<i>neurology</i>	546	44,7
psychiatrie	<i>psychiatry</i>	470	65,9
chirurgie	<i>surgery</i>	419	47,4
ortopedie	<i>orthopaedics</i>	526	51,3
ORL	<i>otolaryngology</i>	394	53,6
oční	<i>eye diseases</i>	616	60,0
kožní	<i>dermatology</i>	586	66,6
radiologie	<i>x-ray diagnostics</i>	891	41,2
rehabilitace	<i>rehabilitation</i>	810	36,7
Sam. zař. SŠ odb. prac. - rehabilitace	<i>Independent workplaces of professionals with secondary educ. - rehabilitation</i>	324	36,9
Doprava raněných, nemocných a rodiček	<i>Medical transport services</i>	709	20,2
Lékárny	<i>Pharmacies</i>	1 282	14,4

Zdroj dat: ÚZIS ČR (výkaz E (MZ) 5-01 za vybraná zařízení)

Zpravodajské jednotky získány náhodným výběrem

Source: IHIS CR (form E (MZ) 5-01 from selected establishments)

Health establishments selected by random selection

11.1 Počet lékáren a počet obyvatel na 1 lékárnou *)

*Number of pharmacies and number of inhabitants per 1 pharmacy *)*

Rok <i>Year</i>	Počet lékáren <i>Number of pharmacies</i>	Počet obyvatel na 1 lékárnou <i>Number of inhabitants per 1 pharmacy</i>
2000	1 747	5 877
2001	2 109	4 839
2002	2 254	4 527
2003	2 293	4 453
2004	2 378	4 298
2005	2 451	4 175
2006	2 497	4 112

*) Rok 2000 včetně mimorezortních zařízení a bez odloučených pracovišť,
od roku 2001 všechny rezorty včetně odloučených pracovišť

*) *Data for the year 2000 incl. establishments of other sectors without detached units,
since 2001 all sectors incl. detached units*

Zdroj dat: ÚZIS ČR

Source: IHIS CR

11.2 Průměrné počty zaměstnanců připadajících na 1 lékárnou a 1 výdejnu zdravotnických prostředků v roce 2006

Average numbers of employees per 1 pharmacy and 1 medical goods hand-out facility in 2006

Zaměstnanci <i>Employees</i>	Léčárny <i>Pharmacies</i>		Výdejny <i>Hand-out facilities</i>	
	fyzické osoby <i>physical persons</i>	přepočtený počet <i>FTE</i>	fyzické osoby <i>physical persons</i>	přepočtený počet <i>FTE</i>
Farmaceuti <i>Pharmacists</i>	2,60	2,44	0,10	0,05
Farmaceutičtí asistenti <i>Pharmaceutical assistants</i>	2,07	1,97	0,79	0,68
ZPBD ¹⁾ <i>PWPQ</i> ¹⁾	2,10	1,99	0,91	0,79
Ostatní odborní pracovníci <i>Other professionals</i>	0,67	0,61	0,56	0,51

¹⁾ Ostatní zdravotničtí pracovníci nelékaři s odbornou způsobilostí

¹⁾ *Other paramedical workers with professional qualification*

Zdroj dat: ÚZIS ČR

Source: IHIS CR

11.3 Průměrné počty receptů, žádank na léčiva a na zdravotnické prostředky a objednávek přijatých 1 lékárnou (výdejnou)

Average numbers of prescriptions, request forms and orders per one pharmacy (hand-out facility)

Zdravotnické zařízení <i>Health establishment</i>	Druh dokladu <i>Kind of document</i>	Celkový počet <i>Number</i>	
		2005	2006
Lékařna (bez ústavních) <i>Pharmacy (without hospital pharmacies)</i>	recepty <i>prescriptions</i>	41 036	37 591
	poukazy na ZP <i>vouchers for medical aids</i>	827	753
	žádanky na léčiva od ZZ <i>orders of drugs (by hospitals)</i>	196	195
	žádanky na ZP od ZZ <i>orders of medical aids (by hospitals)</i>	22	18
Výdejna ZP <i>Hand-out facility of medical aids</i>	poukazy <i>coupons, vouchers</i>	6 306	5 957
	žádanky na ZP od ZZ <i>orders of medical aids (by hospitals)</i>	159	139

Zdroj dat: ÚZIS ČR

Source: IHIS CR

11.4 Průměrné tržby připadající na jednu lékárnou/výdejnu zdravotnických prostředků

Average returns per one pharmacy/hand-out facility of medical devices

Zdravotnické zařízení <i>Health establishment</i>	Doklad - způsob prodeje <i>Document - way of sale</i>	Tržby v tis. Kč <i>Returns in thous. CZK</i>		Podíl v % <i>Proportion in %</i>	
		2005	2006	2005	2006
Lékařna (bez ústavních) <i>Pharmacy (with-out hospital pharmacies)</i>	recepty <i>prescriptions</i>	12 860	11 291	66,4	62,1
	poukazy <i>coupons, vouchers</i>	533	498	2,7	2,7
	žádanky a objednávky na léčiva <i>order and requisitions on drugs</i>	786	1 012	4,1	5,6
	žádanky a objednávky na ZP <i>orders and requisitions of medical aids</i>	93	63	0,5	0,3
	volný prodej (včetně doplatků) <i>free sale (incl. supplementary payments of prescriptions)</i>	5 104	5 338	26,3	29,3
	celkem <i>total</i>	19 377	18 202	100,0	100,0
Výdejna ZP <i>Hand-out facility</i>	recepty, poukazy, žádanky a objednávky na léčiva a ZP <i>prescriptions, coupons, requisitions of drugs and medical aids</i>	8 176	8 816	86,0	86,2
	volný prodej (včetně doplatků) <i>free sale (incl. supplementary payments of prescriptions)</i>	1 332	1 412	14,0	13,8
	celkem <i>total</i>	9 508	10 228	100,0	100,0

Zdroj dat: ÚZIS ČR

Source: IHIS CR

11.5 Průměrný výkon na 1 doklad/1 obyvatele v lékárenství (v Kč)
Average outputs per 1 form/1 inhabitant in pharmacy system (in CZK)

Tržby na doklad	Returns per 1 document	2005	2006
od zdravotních pojišťoven:	<i>from health insurance corporations:</i>		
na 1 recept	<i>per 1 prescription</i>	410	405
na 1 poukaz na ZP	<i>per 1 coupon for medical aids</i>	771	844
od zdravotnických zařízení:	<i>from health establishments:</i>		
na 1 žádanku na léčiva	<i>per 1 order of drugs</i>	3 987	4 884
na 1 žádanku na ZP	<i>per 1 order of medical aids</i>	8 671	8 584
od pacienta:	<i>from a patient:</i>		
prům. doplatek na recept	<i>average supplementary payment per 1 prescription</i>	62	72
prům. doplatek na poukaz	<i>average supplementary payment per 1 coupon</i>	24	27
průměrný doplatek na 1 obyvatele za rok	<i>average supplementary payment per 1 inhabitant per year</i>	572	637
volný prodej na 1 obyvatele za rok	<i>free sale (without prescription/coupon) per 1 inhabitant per year</i>	567	598
průměrný počet receptů na 1 obyvatele za rok ks	<i>average No. of prescriptions per 1 inhabitant per year in pieces</i>	9,13	8,71
průměrný počet poukazů na 1 obyvatele za rok ks	<i>average No. of coupons per 1 inhabitant per year in pieces</i>	0,31	0,30

Zdroj dat: ÚZIS ČR

Source: IHIS CR

11.6 Odhad celkových výkonů a tržeb lékáren a výdejen

Estimate of total returns and takings of pharmacies and hand-out facilities

Zdravotnické zařízení <i>Health establishment</i>	Doklad - způsob prodeje <i>Document - way of sale</i>	Celkový počet v tisících <i>Number in thousands</i>		Tržby v mil. Kč <i>Returns in mill. CZK</i>	
		2005	2006	2005	2006
Lékárenská péče celkem <i>Pharmaceutical care total</i>	léčiva celkem na doklad <i>drugs total on document</i>	x	x	41 936	41 300
	v tom: recepty <i>incl.: prescriptions</i>	93 477	89 403	35 234	33 038
	žádanky na léčiva <i>drugs requisitions (by hospitals)</i>	1 595	1 606	6 359	7 896
	objednávky na léčiva <i>drugs orders</i>	134	153	343	366
	zdravotnické prostředky celkem <i>medical aids total</i>	x	x	5 857	5 987
	v tom: poukazy <i>incl.: coupon</i>	3 164	3 042	2 391	2 509
	žádanky na ZP <i>order on med.aids (by hospitals)</i>	391	392	3 387	3 379
	objednávky na ZP <i>order on medical aids</i>	24	17	79	99
	volný prodej léčiv (včetně příplatků za recepty) / free sale of medicaments <i>(incl. supplementary payments on prescriptions)</i>	x	x	11 089	12 065
	volný prodej zdravot. prostředků včetně příplatků za poukazy / free sale of medical aids incl. supplementary payment on coupons <i>(incl. supplementary payment on coupons)</i>	x	x	554	611
lékárny/výdejny celkem <i>pharmacies/hand-out facilities total</i>	x	x	59 447	59 963	

Zdroj dat: ÚZIS ČR

Source: IHIS CR

11.7 Rozložení lékáren základního typu podle obrátu / tržeb v roce 2006

Structure of pharmacies by turnover / revenue in 2006

(hospital pharmacies excluded)

Tržby v mil Kč <i>Returns in mill. CZK</i>	Počet lékáren <i>Number of pharmacies</i>	%
0-5	250	11,4
5-10	513	23,5
10-15	463	21,2
15-20	284	13,0
20-25	235	10,7
25-30	139	6,4
30-35	89	4,1
35-40	51	2,3
40-45	36	1,6
45-50	22	1,0
50 a více / <i>and more</i>	105	4,8
Celkem / <i>Total</i>	2 187	100,0

Zdroj dat: ÚZIS ČR dle obdržených výkazů A (MZ) 1-01

Source: IHIS CR as per received statements

11.8 Tržby lékáren a výdejen za rok 2006 podle plátců

Returns of pharmacies and hand-out facilities in 2006 as per type of payer

Tržby Returns	Tržby od zdrav.pojišťoven Returns from health insurance	Tržby od zdrav. zařízení Returns from hospitals	Volný prodej a doplatky pacientů Free sale incl.suppl. payments on prescriptions	Tržby od ost. odběratelů Returns from other users	Celkem Total
tis. Kč thous. CZK	35 547 366	11 275 062	12 675 958	464 621	59 963 007
%	59,3	18,8	21,1	0,8	100,0

Zdroj dat: ÚZIS ČR dle obdržených výkazů A (MZ) 1-01

Source: IHIS CR as per received statements

11.9 Lékárny základního typu dle počtu receptů za rok 2006

Pharmacies as per No. of prescriptions a year in 2006
(hospital pharmacies excluded)

Počet receptů / rok v kusech No. of prescriptions / year in pieces	-25000	25 001-50 000	50 001-75 000	75 001-100 000	100 001 a více / and more
Celkem lékáren Total No. of pharmacies	875	790	333	100	89
Podíl v % Proportion in %	40,0	36,1	15,2	4,6	4,1

Zdroj dat: ÚZIS ČR dle obdržených výkazů A (MZ) 1-01

Source: IHIS CR as per received statements

12.1 Index vývoje cen ve zdravotnictví v ČR

Price trends in health care in the Czech Republic

V oblasti <i>In the domain</i>	Index (předchozí rok = 100) <i>Index (previous year = 100)</i>		
	2004	2005	2006
Spotřebitelské ceny celkem <i>Consumer prices total</i>	102,8	101,9	102,5
Spotřebitelské ceny ve zdravotnictví <i>Consumer prices in health care</i>	103,1	107,6	104,8
Úhrn čistých peněžních vydání na zdraví <i>Total net cash expenditure on health</i>	106,2	105,9	110,6

Zdroj dat: ČSÚ - Ukazatele hospodářského a sociální rozvoje

Source: CZSO - Indicators of Economic and Social Development

12.2 Index spotřebitelských cen zdraví za domácnosti v letech 2004–2006

Index of consumer prices of health per household in 2004–2006

Domácnosti <i>Households</i>	2004	2005	2006
	2003 = 100	2004 = 100	2005 = 100
Domácnosti celkem <i>Households total</i>	103,1	107,6	104,8
z toho: domácnosti zaměstnanců <i>o.w.: households of employees</i>	103,2	106,6	104,6
domácnosti důchodců <i>households of pensioners</i>	102,9	110,9	105,7

Zdroj dat: ČSÚ - Spotřebitelské ceny

Source: CZSO - Consumer prices

13.1 Produkce a přidaná hodnota v ČR celkem v letech 2003–2006 (mil. Kč)
Production and added value in the CR (total) in 2003–2006 (in mill. CZK)

Ukazatel <i>Indicator</i>	2003	2004	2005	2006 ¹⁾
Produkce (základní ceny) <i>Production (basic prices)</i>	6 385 402	7 059 075	7 527 194	8 489 398
Hrubá přidaná hodnota <i>Gross added value</i>	2 343 055	2 529 678	2 679 665	2 910 154
Hrubý domácí produkt <i>Gross domestic product</i>	2 577 110	2 814 762	2 987 722	3 231 576
Výdaje na zdravotnictví (% HDP) <i>Expenditure on health care (% GDP)</i>	7,57	7,34	7,20	7,02

¹⁾ Předběžné údaje

Zdroj dat: ČSÚ (Národní účty), ÚZIS ČR

Source: CZSO (National Accounts), IHIS CR

13.2 Výdaje na konečnou spotřebu domácností podle účelu - národní pojetí 2002–2005 (běžné ceny v mil. Kč) z národních účtů
Household final consumption expenditure by purpose - national concept in 2002–2005 (current prices in mill. CZK) from national accounts

Položka / <i>Item</i>	2002	2003	2004	2005
6000 Zdraví <i>Health</i>	16 776	17 935	21 965	22 791
z toho / <i>of which</i>				
6100 Léčiva zdravotnické prostředky <i>Medical products, appliances and equipment</i>	11 853	12 950	14 277	14 731
6200 Ambulantní zdravotní péče <i>Out-patient services</i>	4 176	4 214	6 870	6 884
6300 Ústavní zdravotní péče <i>Hospital services</i>	747	771	818	1 176

Zdroj: ČSÚ - Národní účty

Source: CZSO - National Accounts

Zkratky použité v publikaci

ATC	Anatomicko - Terapeuticko - Chemická skupina v systému třídění léčiv
ČSÚ	Český statistický úřad
DDD/1000/d	denní definovaná dávka na 1000 obyvatel a den
HDP	hrubý domácí produkt
LDN	léčebna dlouhodobě nemocných
MD ČR	Ministerstvo dopravy ČR
MF ČR	Ministerstvo financí ČR
MO ČR	Ministerstvo obrany ČR
MZ ČR	Ministerstvo zdravotnictví ČR
NH	národní hospodářství
NZIS	Národní zdravotnický informační systém
OECD	<i>Organization of Economic Cooperation and Development</i> Organizace pro hospodářskou spolupráci a rozvoj
OKEČ	Odvětvová klasifikace ekonomických činností
OOVL	odloučené oddělení výdeje léčiv
PP	přepočtený počet
PPP	parita kupní síly - poměr cen v národních měnách v různých zemích pro multilaterální srovnání
PPS	standard kupní síly - uměle vytvořená měnová jednotka používaná při mezinárodních srovnáních ekonomických ukazatelů se zohledněním PPP
SPBD	sestry a porodní asistentky (od r. 2004)
SÚKL	Státní ústav pro kontrolu léčiv
SŠ	střední škola
SZM	speciální zdravotnický materiál
THP	technicko - hospodářští pracovníci
ÚZIS ČR	Ústav zdravotnických informací a statistiky ČR
VŠ	vyšší škola
VZP	Všeobecná zdravotní pojišťovna ČR
WHO	Světová zdravotnická organizace
ZPBD	zdravotničtí pracovníci nelékaři s odbornou způsobilostí
ZP	zdravotnické prostředky
ZPoj	zdravotní pojišťovna
ZPOD	zdravotničtí pracovníci nelékaři pod odborným dohledem nebo přímým vedením
ZPSZ	zdravotničtí pracovníci nelékaři s odbornou a specializovanou způsobilostí
ZT	zdravotnická technika
ZZ	zdravotnické zařízení

Abbreviations

<i>ATC</i>	<i>Anatomical Therapeutic Chemical (Classification Index) (drugs sorting)</i>
<i>CR</i>	<i>Czech Republic</i>
<i>CZSO</i>	<i>Czech Statistical Office</i>
<i>CZK</i>	<i>Czech crown</i>
<i>DDD/1000/d</i>	<i>Daily Defined Doses per 1000 inhabitants per day (medicaments consumption)</i>
<i>FTE</i>	<i>full time equivalent</i>
<i>GDP</i>	<i>Gross Domestic Product</i>
<i>GHIC</i>	<i>General Health Insurance Company</i>
<i>GP</i>	<i>general practitioner</i>
<i>HWUS</i>	<i>health care workers pursuing paramedical profession under professional supervision or direct guidance</i>
<i>IHIS CR</i>	<i>Institute of Health Information and Statistics of the Czech Republic</i>
<i>incl.</i>	<i>including</i>
<i>MH</i>	<i>Ministry of Health</i>
<i>OECD</i>	<i>Organization of Economic Cooperation and Development</i>
<i>PPP</i>	<i>Purchasing Power Parity - relation of purchasing power of national currencies used in multilateral comparison</i>
<i>PPS</i>	<i>Purchasing Power Standard - artificial currency unit for compensation of differences of Purchasing Power Parity of national currencies</i>
<i>PWPQ</i>	<i>paramedical workers with professional qualifications</i>
<i>PWSQ</i>	<i>paramedical workers with professional and specialized qualifications</i>
<i>SUKL</i>	<i>State Institute for Drug Control</i>
<i>WHO</i>	<i>World Health Organization</i>